

IL CONTATTO DI  
**RA**

---

**L'INSEGNAMENTO DELLA  
LEGGE DELL'UNO**

---

VOLUME I



Fonte: Ra, un Umile Messaggero della Legge dell'Uno

Strumento: Carla L. Rueckert

Intervistatore: Don Elkins

Scriba: Jim McCarty

---

Relistening Project: Tobey Wheelock

Produzione ed Edizione: Gary Bean e Austin Bridge

*Il Contatto di Ra: L'Insegnamento della Legge dell'Uno – Volume 1*

Copyright © 2018 L/L Research, Tobey Wheelock

Tutti i diritti riservati. Nessuna parte di quest'opera può essere riprodotta o utilizzata in alcuna forma o per alcun fine – grafico, elettronico o meccanico, compresi fotocopiatura o sistemi di ricerca o conservazione delle informazioni – senza permesso scritto di chi detiene i diritti di copyright.

ISBN: 978-1-64356-002-1

Pubblicato da L/L Research

P.O. Box 5195

Louisville, Kentucky 40255-0195, USA

[www.llresearch.org](http://www.llresearch.org)

[contact@llresearch.org](mailto:contact@llresearch.org)

Copertina di Aaron Maret

*Traduzione a cura di Mauro Carfi*

## DEDICA

Sarebbe stato un onore per me lavorare con Don e Carla anche senza *Il Contatto di Ra*. L'armonia fra noi tre era così ovvia e facile che ci si sentiva come tre vecchi amici che tornavano insieme ancora una volta per un'altra avventura in coscienza. Qualsiasi cosa facessimo sembrava che dovessimo farla per essere di servizio nel modo che i nostri cuori conoscevano meglio. Don era come un fratello maggiore che conosceva i segreti su come giocare la partita della vita che Carla ed io stavamo appena imparando.

Dopo il contatto di Ra, e la dipartita di Don, Carla ed io abbiamo condiviso una vita insieme per 28 anni come marito e moglie, e lei è diventata il più caro, dolce amore della mia vita. Ora che anche lei se ne è andata, io, con i miei compagni di oggi Gary Bean e Austin Bridges, portiamo avanti il lavoro che lei e Don hanno iniziato nel 1968 come Love & Light Research.

Per tutte queste ragioni questo libro è dedicato a Donald T. Elkins, la cui intelligenza, intuizione ed esperienza con il paranormale lo ha preparato perfettamente per condurre una sorprendente conversazione con quelli di Ra, e a Carla L. Reuckert che ha impavidamente offerto la sua vita in servizio per il pianeta Terra in quanto ha servito quale strumento per il contatto di Ra. La saggezza di Don e l'amore di Carla hanno aperto la strada attraverso il velo dell'oblio per chiunque diventi un cercatore della verità

Jim McCarty

## TAVOLA DEI CONTENUTI

<b>Prefazione</b> .....	<b>6</b>
<b>Riconoscimenti</b> .....	<b>8</b>
<b>Come Questi Libri Sono Venuti in Essere</b> .....	<b>13</b>
<b>Introduzione</b> .....	<b>15</b>
<b>Note per il Lettore</b> .....	<b>26</b>
<b>Note Riguardo la Traduzione</b> .....	<b>27</b>

### **Le Sessioni del Contatto di Ra**

Sessione 1 .....	32
Sessione 2 .....	40
Sessione 3 .....	47
Sessione 4 .....	54
Sessione 5 .....	62
Sessione 6 .....	66
Sessione 7 .....	75
Sessione 8 .....	83
Sessione 9 .....	92
Sessione 10 .....	99
Sessione 11 .....	108
Sessione 12 .....	116
Sessione 13 .....	126
Sessione 14 .....	134
Sessione 15 .....	144
Sessione 16 .....	154
Sessione 17 .....	170
Sessione 18 .....	185
Sessione 19 .....	195
Sessione 20 .....	205
Sessione 21 .....	216
Sessione 22 .....	225
Sessione 23 .....	234
Sessione 24 .....	242
Sessione 25 .....	249
Sessione 26 .....	255
Sessione 27 .....	267

## IL CONTATTO DI RA: L'INSEGNAMENTO DELLA LEGGE DELL'UNO

Sessione 28 .....	275
Sessione 29 .....	283
Sessione 30 .....	292
Sessione 31 .....	300
Sessione 32 .....	310
Sessione 33 .....	318
Sessione 34 .....	327
Sessione 35 .....	334
Sessione 36 .....	340
Sessione 37 .....	349
Sessione 38 .....	354
Sessione 39 .....	360
Sessione 40 .....	367
Sessione 41 .....	374
Sessione 42 .....	384
Sessione 43 .....	393
Sessione 44 .....	401
Sessione 45 .....	407
Sessione 46 .....	410
Sessione 47 .....	416
Sessione 48 .....	424
Sessione 49 .....	432
Sessione 50 .....	438
Sessione 51 .....	445
Sessione 52 .....	452
Sessione 53 .....	459
Sessione 54 .....	468
Sessione 55 .....	480
Sessione 56 .....	487
<b>Galleria Fotografica .....</b>	<b>492</b>
<b>Il Relistening Report.....</b>	<b>508</b>
<b>Addendum al Relistening Report .....</b>	<b>523</b>
<b>Glossario.....</b>	<b>529</b>
<b>Note a Proposito dell'Indice .....</b>	<b>551</b>
<b>Indice.....</b>	<b>552</b>
<b>Postfazione .....</b>	<b>552</b>

## PREFAZIONE

Non c'è mai stato, né ci potrà mai essere, una singola non problematica definizione di ciò che significa cercare la verità. I sentieri verso la conoscenza e verso la perfezione umana sono numerosi quanto le stelle, e immuni alla rappresentazione sinottica. Se si può parlare, pertanto, di un'unità di verità, di *una* verità, si deve aver aperto un portale sul modo di relazionarsi a questo problema che trascende tutte le limitazioni conosciute, e di fatto lascia indietro tutti i requisiti prontamente delineati della conoscenza stessa. Da qualsiasi punto di vista raggiungibile con l'esperienza, tale portale può essere solamente una vittoria dura da raggiungere; e riuscire ad assimilare ed integrare tale esperienza a modo proprio è sicuramente ancora più dura.

È dunque sempre una specie di miracolo – ed in ogni caso certamente un'ispirazione – quando lo spesso velo che circonda la nostra umana coscienza si assottiglia anche solo quel tanto da permettere il più sfuggevole barlume di vittoria. E quando attraverso quel velo giunge una luce finemente costellata, tanto radiosa da penetrare positivamente, in punti discretamente articolati, l'intera nebbia dell'esistenza incarnata, quella è un'occasione meritevole della massima attenzione. Per un numero sempre crescente di cercatori della via, *Il Contatto di Ra* rappresenta proprio quella luce.

Tanto per essere chiari, le comunicazioni contenute in quest'opera hanno un genere culturale in cui da lungo tempo vengono inserite. Esse appartengono alla categoria delle comunicazioni canalizzate. C'è davvero una buona scorta di materiale canalizzato già disponibile per il cercatore della verità, e più cercatori con discernimento hanno da lungo tempo compreso che è richiesta una buona dose di attenta valutazione quando si esamina quanto offerto. Eppure, riportando solamente la mia esperienza personale, *Il Contatto di Ra* svetta incontrastato in questo genere quale fonte che ha resistito a qualsiasi test io sia stato in grado di sottoporlo. In termini di ampiezza, in termini di consistenza, in termini di profondità e in termini di inesauribilità è senza paragoni e senza pari. Ma tutti questi giudizi sono mere valutazioni di un singolo lettore. Ognuno di noi deve raggiungere le proprie conclusioni. Pertanto, lasciatemi semplicemente raccomandarvi questo testo, inviando ad ogni coscienzioso lettore le mie più sincere benedizioni.

Visti dall'esterno, i raduni di coloro il cui interesse nella Legge dell'Uno è profonda e duratura sono abbastanza straordinari. Difficilmente si trovano altrove scienziati, ingegneri, filosofi, poeti, mistici, economisti, contadini e manager d'ufficio radunati

in un singolo circolo di ricerca ed in grado di trovare un terreno comune per quanto si deve portare avanti.

Questo attesta una polivalenza di materiale piuttosto impressionante. Io non conosco nessun altro modo di addentrarmi in questa polivalenza se non con un'attenta lettura del testo, riflettendo, una dopo l'altra, su così tante espressioni che offrono aperture su un panorama cosmico davvero sbalorditivo per la sua vastità, anche quando allo stesso momento offrono indizi su possibili nuove esplorazioni.

La storia di questi tre coraggiosi avventurieri i cui sforzi collettivi hanno reso possibile questa comunicazione è essa stessa una narrazione assai meritevole di essere ascoltata. Questa narrazione viene raccontata in considerevole dettaglio, e con una assoluta fedeltà alla reale verità degli eventi per come li ho sempre visti io, in *Tilting at Windmills*<sup>1</sup> di Gary Bean. La storia, bisogna ammetterlo, è genuinamente commovente. Si apprende che un impegno del tipo necessario a portare avanti la *Legge dell'Uno* non è stato senza costi. E che tale costo è stato, effettivamente, enorme per tutti i coinvolti. Pertanto, desidero concludere questa breve prefazione esprimendo la mia gratitudine a quegli intrepidi viaggiatori che mi hanno preceduto, e che hanno giocato un ruolo decisivo nell'aprire una radura colma di amore e luce. È una radura in cui ho imparato a stare con altri di mentalità, spirito, e dedizione simili nel cercare quella verità che sempre attira da un luogo appena oltre la portata della mente, ma non tanto distante dal cuore aperto.

Stephen Tyman, PhD  
Murphysboro, Illinois  
10 Ottobre 2016

---

<sup>1</sup> Trad. *Lottare Contro I Mulini A Vento* [N.d.T.]

## RICONOSCIMENTI

Ci sono alcune persone senza le quali questo libro non sarebbe stato possibile, ed altri senza le quali questo libro non avrebbe raggiunto il suo pieno potenziale.

Ringraziare l'**Uno Infinito Creatore** potrebbe apparire inusuale, ma come Ra ha detto molte volte, l'Uno Creatore ha creato tutto il creato da Sé Stesso, quindi è da qui che inizierò. Grazie a te, Infinito Creatore. Ogni parola di questo libro parla di te come l'Autore di tutto, di tutti, dovunque – in modi misteriosi e fantastici oltre la nostra immaginazione.

Grazie a te, **Ra** – a tutte le 6,5 milioni di anime che compongono la vostra coscienza unificata – per prendervi cura di ognuno di noi sulla Terra abbastanza da parlare con tanto amore, tanta saggezza, tanta forza e precisione nel rispondere alla nostra chiamata di assistenza mentre ci addentriamo nella quarta densità di amore e comprensione. Le vostre parole mi ispirano e mi istruiscono ogni giorno della mia vita.

Quando riporto la mia attenzione sul regno umano, ci sono due giganti che superano le mura del mio cuore ogni singolo giorno. Questi due hanno udito la chiamata del contatto di Ra e hanno compiuto ogni sforzo, rischiato tutto, solo per portare un minimo di chiarezza, una piccola illuminazione, una piccola prospettiva al cercatore assetato e a questo spesso inquieto mondo.

Il vasto intelletto di **Don Elkins**, il prodigioso intuito, e decenni di esperienza nel ricercare tutte le sfaccettature del paranormale lo hanno reso il perfetto intervistatore per condurre una conversazione con il complesso di memoria sociale di Ra. È stata la persona più saggia che abbia mai incontrato. Non ho mai trovato fine alla meraviglia che sento ogni volta che leggo le domande che ha fatto a Ra.

La sbalorditiva audacia spirituale di **Carla L. Rueckert** nel rischiare molto più della sua vita ogni volta che lasciava il proprio corpo al fine di aprire la porta all'universo, per ricevere a sua volta una prospettiva o filosofia che potesse essere unica nella storia umana. Ti ringrazio e ti ammiro oltre le parole per tutto quello che hai dato al mondo, e altrettanto per tutto quello che hai dato a me con ogni sorriso e ogni momento della tua vita condiviso con me. Non posso credere di aver avuto il privilegio di essere tuo compagno durante il contatto di Ra e tuo marito nei nostri



molti anni successivi insieme. Sebbene tu non sia più qui, io cammino con te ogni giorno.

Ho un tremendo debito di gratitudine verso **Tobey Wheelock**, che ha dato avvio al Relistening Project molti anni fa. In questo sforzo ha speso anni a riascoltare le cassette delle registrazioni di tutte le 106 sessioni del contatto di Ra – trascrivendo, modificando, raffinando, e infine lavorando con i volontari ad un Re-Relistening Project finché non ha donato al mondo la Lightly Edited Version, che è la base per il testo di questo libro. La sua dedizione all'integrità del materiale è assoluta. Senza il Relistening Project di Tobey questo libro non esisterebbe. E senza il suo instancabile sforzo il mondo non avrebbe avuto il miglior strumento di studio della Legge dell'Uno al mondo, qualcosa su cui Gary, Austin ed io abbiamo fatto affidamento innumerevoli volte nel corso dei nostri studi personali: [www.lawofone.info](http://www.lawofone.info).

Ed a proposito dei volontari del Re-Relistening Project, invio la mia gratitudine a **Terry Hsu** e ad un paio di altri che desiderano rimanere anonimi. So bene che le tediose ore spese sul progetto hanno fornito una rappresentazione del testo più perfetta della grande conversazione immortalata su quelle cassette.

Non posso ringraziare abbastanza **Gary Bean** per tutto quello che ha fatto per far diventare questo libro realtà. Iniziando con la Lightly Edited Version e culminando ne *Il Contatto di Ra*, ha guidato la nostra squadra nel produrre, coordinare, modificare, contribuire a, far da pastore per questo materiale attraverso ogni stadio del suo viaggio. L/L Research non funzionerebbe oggi se non fosse per Gary Bean. Non sarete sorpresi di sentire che lo amo molto caramente, come Carla prima di me.

Una lunga sequenza di grazie e amore va ad **Austin Bridges**, che è una parte vitale ed inseparabile del viaggio della L/L Research e di questo libro. Dalle migliaia di decisioni che era necessario prendere, fino ai contributi di creatività e composizione, all'intraprendere con Gary e me l'intensa edizione finale durata mesi, alla formattazione dell'intera opera, gestendone la stampa, e strutturando l'Indice, l'energia di Austin è stata un aiuto ed un riferimento incalcolabile per lo sviluppo de *Il Contatto di Ra*.

Grazie a **Steve Tyman** per aver fornito assistenza nella revisione dell'Introduzione a questo libro, per averne scritto la Prefazione, e per avermi aiutato a riavviare il servizio di canalizzazione dopo la dipartita di Carla.

Mille volte grazie a **Joseph Dartez** che ha rivolto la sua metodica mente a leggere sistematicamente le 106 sessioni, a sua volta producendo una lista di 202 termini. Questi termini combinati con quelli di Carla ed i miei hanno formato la base dello straordinario indice che accompagna questo materiale.

E, oh, il glorioso Indice. Oltre 9.000 Q&A catalogate! Dall'iniziale lista di termini, Gary ha coordinato un supremo sforzo di volontari che si è letteralmente dipanato in tutto il globo, dagli amici in Kentucky, Washington, Ohio, Colorado, Virginia e Tennessee, alla Cina, Germania e Italia. Questo tesoro di studi non avrebbe avuto successo se non ci fossero stati gli intensi sforzi di **Jade Norby, Jochen Blumenthal, Sean Hsu, Fox Hutt, Joseph Dartez** (per un altro giro di contributi), **Erez Batat, Gianluca Mosaico, Lana Autio e Ken Wendt**. Grazie anche a **Jeremy Weiland** che ha offerto assistenza tecnica nell'automatizzare una parte del processo. Ed un profondo inchino ad Austin che ha speso enormi energie nell'innovare la formattazione e nel costruire la struttura che ha portato l'Indice al suo attuale stato di chiarezza, precisione e perfezione.

Vorrei anche dare un cordiale doppio ringraziamento a **Sean Hsu**. In aggiunta al suo lavoro sull'Indice, ha in qualche modo trovato il tempo di contribuire alle argute revisioni delle 106 sessioni e pure ad un altro progetto ancora. Quindi all'ultimo momento ho scoperto la possibilità di aggiungere note a piè di pagina nei casi in cui Ra o Don menzionavano informazioni "precedentemente trattate" che avrebbero identificato dove tale informazione è stata precedentemente trattata. L'infaticabile Sean ha attaccato tale progetto con tempestività, trovando le giuste Q&A alle 17 che abbiamo identificato, e poi ha proseguito trovando altri 94 casi in cui Ra o Don puntavano a materiale menzionato in precedenza.

Sono estremamente grato ad **Aaron Maret** (a capo del Law Of One Study Group di Asheville), che ha creato copertine fortemente evocative per tutti e tre i libri de *Il Contatto di Ra*. Quale illustrazione è migliore da associare alle parole di Ra? Oppure una solida copertina senza immagini sarebbe stata la più appropriata? Aaron ha aiutato a rispondere a queste domande facendo quello che un artista fa meglio: manifestando un qualcosa di meraviglioso apparentemente dal nulla, invocando temi che rivelano l'universalità e l'ambito cosmico, ma incentrato sulla Terra, di questa filosofia. Ha anche generosamente offerto alcune modifiche alla struttura interna del libro che lo fa risplendere.

La mia gratitudine si estende anche alla mia cara amica **Beatriz Gonzales** per i suoi contributi all'Introduzione che Gary, Austin ed io abbiamo scritto, dato che mi ha fornito suggerimenti di importanza critica su come organizzare il contenuto dei pensieri di cui volevo discutere, e alla dotata **Diana Roy** per la revisione, dell'ultimo minuto ma decisiva, dello stesso pezzo.

E poi a quelle comitive di esseri che si sono generosamente offerte di revisionare le prove stampate di questo libro, compresi **Fox Hutt, Mary Allen, Jade Norby, Jeremy Weiland, Sean Hsu e Garry Fung.**

Gary, Austin ed io non potevamo avere persone migliori per questi noiosissimi ed interminabili lavori - tutti eseguiti con amore e devozione nel servizio agli altri. Come potete vedere, questo libro esiste principalmente per gli sforzi di molti volontari. Per ogni individuo che abbiamo dimenticato di includere in questa lista, per favore accettate le nostre scuse e la nostra sincera gratitudine.

Ed infine, grazie a tutti gli individui non nominati qui che hanno scritto alla L/L Research o a Tobey con domande e pensieri riguardo a possibili rifiniture sul testo. Sebbene la maggior parte del lavoro sulle 106 sessioni sia stato completato dal piccolo numero di persone sopra elencate, l'intera portata del progetto è stata essenzialmente compiuta in crowdsourcing. Sei tu, il lettore, che hai fatto andare avanti Carla e me dopo la dipartita di Don. Sei tu, il lettore, che hai condiviso il tuo entusiasmo e la tua personale testimonianza sugli effetti di trasformazione e di guarigione che questo materiale ha avuto su di te, ispirando ed alimentando il nostro lavoro per renderlo disponibile per tutti.

Jim McCarty  
Louisville, KY



Insieme a molti altri devoti studenti di queste informazioni, entrambe le nostre vite sono state irrevocabilmente trasformate dalla prospettiva di Ra. La filosofia della Legge dell'Uno è venuta per servire come fondamento e come struttura della nostra visione del mondo e delle nostre ricerche spirituali. Infatti, a Gary piace dire che si starebbe frantumando le nocche da qualche parte se non fosse stato per questo lavoro.

Abbiamo sicuramente da ringraziare **Ra** per la loro singolare introspezione, ma è a **Don Elkins, Carla Reuckert** e, nonostante le sue proteste, a **Jim McCarty** che ci rivolgiamo. Abbiamo vissuto e lavorato con due di questi tre. Conosciamo bene la loro storia, le loro personalità e le loro energie. Sappiamo che Don, Carla e Jim si sono dati completamente al contatto con Ra non per fama, prestigio, ricchezza o acquisizione di potere personale, ma totalmente allo scopo di servizio. Desideravano semplicemente portare luce in questo luogo rabbuiato, per accordare all'amore uno spazio per parlare ai nostri cuori. È ancora incredibile pensare a quanto Carla abbia rischiato per compiere questo servizio. L'indebitamento non è un concetto realmente sostenibile, eppure noi, e molti altri cercatori spirituali, restiamo in debito con loro per il dono che estingue la sete di molte vite di ricerche e indagini. Grazie Carla, Don e Jim per aver indossato il mantello delle vostre missioni nell'incarnazione con tale integrità, salda dedizione e purezza di cuore.

Sebbene Carla abbia partecipato alle prime fasi di questo libro, è passata oltre a questa incarnazione nel momento in cui questo lavoro è entrato veramente nel vivo. Quindi è stato Jim che, col proposito di creare (e dare un nome a) *Il Contatto di RA: L'Insegnamento Della Legge dell'Uno*, ha letto tutte le 106 sessioni più volte di quante se ne possano contare sulle dita delle mani. Ad ognuno dei passi dello sviluppo di questo libro sopra descritti, Jim McCarty ha prestato con grazia il suo apporto, la sua introspezione, il suo supporto e la sua gioia. E cosa ancora più notevole, la sua amicizia.

Gary L. Bean

Austin Bridges

Louisville, KY

## COME QUESTI LIBRI SONO VENUTI IN ESSERE

Iniziando dall'autunno del 2004, Tobey Wheelock ha iniziato quello che si sarebbe poi chiamato "The Relistening Project." Come suggerisce il nome, insieme all'aiuto di volontari, ha metodicamente riascoltato per tre volte nel corso degli anni le registrazioni originali delle 106 sessioni del contatto con Ra. Da questo sforzo ne è emersa una trascrizione del tutto nuova che sarebbe diventata la base per questo libro.

Dopo aver completato il progetto nel Marzo 2012, Tobey ha scritto il "Relistening Report", catalogando meticolosamente i molti cambiamenti apportati al testo e condividendo qualcosa del suo viaggio nel grande sforzo che avrebbe prodotto quella che noi chiamiamo The Relistened e la Lightly Edited Version. La prima è l'esatta trascrizione di ciò che c'è nell'audio, tutte le sillabe e i suoni inclusi. La seconda è una versione leggermente rivista della stessa. The Relistened e la Lightly Edited Version non sono un derivato né si basano sui cinque libri originali pubblicati; piuttosto, sono manoscritti interamente nuovi presi direttamente dalla fonte originale (cioè i nastri).

Il testo del libro *Il Contatto di Ra* viene direttamente dalla Lightly Edited Version. Pertanto, la gran maggioranza delle modifiche alla Relistened ed alla Lightly Edited Version (dettagliata nel "Relistening Report") è stata riportata in questo libro. Tuttavia, ulteriori rifiniture sono state apportate al testo per *Il Contatto di Ra*. Di conseguenza, il lettore può scoprire lievi discrepanze fra i cambiamenti catalogati nel report ed il materiale così come appare nel libro.

*Il Contatto di Ra* vuol essere una continuazione del progetto Lightly Edited. Ed a tale riguardo la sua missione è di fornire, nel modo migliore possibile, un'esatta trascrizione dell'audio vero e proprio con modifiche minori, per la maggior parte grammaticali, al fine di migliorarne la leggibilità. I due volumi de *Il Contatto di Ra* non negano né sostituiscono i cinque libri originali pubblicati. Entrambe le raccolte continueranno ad essere offerte fianco a fianco affinché il lettore scelga il modo di leggerli, ognuna delle quali con i propri pregi.

Si può leggere il "Relistening Report" di Tobey alla fine di questo libro, insieme ad un Addendum che raccoglie le nostre ulteriori rifiniture. Il suo sito, [www.lawofone.info](http://www.lawofone.info), è il miglior strumento in assoluto per questo lavoro.

## IL CONTATTO DI RA: L'INSEGNAMENTO DELLA LEGGE DELL'UNO

Estendiamo la nostra infinita e sentita gratitudine a Tobey per la sua singolare dedizione a questo progetto e per aver aperto la strada a questo libro.

## INTRODUZIONE

Dal 15 Gennaio 1981, fino al 15 Marzo 1984, tre dediti cercatori della verità hanno ricevuto la comunicazione verbale riportata in questo libro. I messaggi, come scoprirete, provengono da una civiltà di esseri extraterrestri che si che si identificano come Ra. *Il Contatto di RA: L'Insegnamento della Legge dell'Uno* contiene l'intera, rettificata, ed ora unificata registrazione di questi tre anni di contatto con Ra.

Questa introduzione non intende spiegare meticolosamente il contatto o la sua filosofia. Il proposito di questa sezione è semplicemente di offrire al lettore un piccolo contesto riguardo a come questo contatto è avvenuto e riguardo alla fonte con cui Don Elkins, Carla Reuckert e Jim McCarty stavano comunicando, e un'impronta di quello che questa fonte dice riguardo alla realtà metafisica. Questa introduzione non è essenziale per leggere e comprendere questo libro; viene offerta come mezzo di orientamento e preparazione per il viaggio a venire.

### **A Proposito di Ra**

Nella storia antica della Terra, Ra è noto come il dio egizio del sole. Loro affermano, però, che quando hanno visitato gli Egizi sono arrivati come fratelli e sorelle, non come degli dèi. Sono venuti perché quella civiltà aveva sviluppato una cultura ed un sistema di credenze che l'aveva preparata a comprendere i concetti della Legge dell'Uno. Il fatto che fossero pronti per la Legge dell'Uno ha attirato a loro quelli di Ra per servire come insegnanti di questi principi.

Ra riferisce che i loro sforzi di aiutare quella particolare cultura sono stati incompresi e distorti. Gli Egizi, in particolare la élite dei reali che ha conservato il messaggio solo per sé stessa, ha derubato il messaggio della sua intrinseca compassione, distorcendone la filosofia dell'unità di tutte le cose. Quelli di Ra di conseguenza si sono rimossi dall'esperienza Egizia, ma hanno continuato da allora fino ad oggi ad osservare gli sviluppi della Terra da una certa distanza. È stato il vecchio desiderio di Ra di correggere le distorsioni introdotte alla Legge dell'Uno a quell'epoca che li ha spinti a realizzare un contatto con il nostro gruppo.

Ma quella non era la loro unica ragione. Ra ha realizzato un contatto con il nostro gruppo anche perché la Terra si sta avvicinando alla fine di un ciclo maestro di evoluzione di 75.000 anni, e molti della sua popolazione sono pronti a graduarsi alla fase evolutiva successiva, quella che Ra chiama quarta densità, la densità dell'amore e

della comprensione. Desideravano essere d'aiuto in questa epoca di transizione e dunque hanno risposto alla chiamata di servizio scaturita da questo pianeta.

Ra ha detto di provenire dalla sesta densità e che sono, usando le loro stesse parole, un "complesso di memoria sociale". Questo è ciò che diventa una popolazione planetaria nelle densità di evoluzione superiori alla nostra. In una configurazione come questa, pensieri, memorie ed esperienze di ogni individuo sono conosciute e disponibili a tutto il gruppo. L'intero corpo sociale, quindi, consiste di molti individui unici che hanno anche accesso ad un archivio condiviso di gruppo di memoria e identità.

Secondo Ra, la popolazione della Terra vedrà nascere il proprio complesso di memoria sociale dopo che la propria graduazione alla quarta densità sarà completata. Proprio come gli individui si evolvono nel tempo, allo stesso modo si evolve il complesso di memoria sociale, trasformandosi e diventando più unito man mano che le lezioni di ogni densità superiore di evoluzione vengono afferrate con successo. Per Ra, come complesso di memoria sociale, non vi è alcuna distinzione fra un individuo e l'intero gruppo. Quindi quando comunicavamo con quelli di Ra parlavamo ad un'unica entità individualizzata del complesso di memoria sociale. Dal momento che tutti in questo gruppo accedono ad una mente condivisa, era come se stessimo comunicando con tutti i 6,5 milioni di entità del complesso di memoria sociale di Ra.

Ra è anche parte di un gruppo più ampio chiamato Confederazione dei Pianeti in Servizio all'Uno Infinito Creatore che consiste di molti complessi di memoria sociale provenienti da altri pianeti nella nostra porzione locale della Via Lattea. Secondo Ra, i membri della Confederazione stanno offrendo i loro servizi tramite canalizzazione ed altri mezzi a vari individui e gruppi in tutto il mondo da un po' di tempo, e la loro interazione con questo pianeta si estende fino al nostro profondo passato preistorico. Il nostro gruppo è stato in contatto con svariati membri di questa Confederazione fin da quando abbiamo iniziato, nel 1962.

Il messaggio principale della Confederazione è sempre stato che noi viviamo in un universo di unità, che il mondo *per come lo percepiamo noi* è un'illusione, che siamo qui per imparare come dare e ricevere amore, e che la meditazione è uno dei mezzi principali per scoprire il Creatore che esiste in tutti noi.



Nel corso di questa conversazione Ra si è certamente assunto la responsabilità della loro prospettiva ma ha rinunciato a qualsiasi autorità, asserendo che ciò che avevano da condividere era la loro prospettiva solamente – quella che loro hanno descritto come “un taglio in qualche modo differente sulle informazioni che sono sempre e comunque le stesse.” Non desideravano essere identificati come la *fonte* di queste informazioni. Piuttosto, hanno chiesto specificatamente di essere descritti come “umili messaggeri della Legge dell’Uno.” In questa affermazione riconoscono le loro limitazioni e l’onore della loro relazione con quella verità che trascende (ma include) ogni apparente porzione di identità in tutto l’universo:

*“[Incoraggiamo il cercatore a non rimuovere] l’attenzione dall’Una Infinita Sorgente di amore e luce, della quale noi tutti siamo messaggeri, umili e consapevoli che noi stessi non siamo che la più minuscola porzione del Creatore, una piccola parte di una magnifica interezza dell’intelligenza infinita.*

## La Legge dell'Uno e la sua Cosmologia

Ecco come Ra descrive la Legge dell'Uno:

*In verità non esiste giusto o sbagliato. Non c'è polarità perché, come direste voi, tutto verrà riconciliato ad un certo punto nella vostra danza tramite il complesso mentel/corpols/spirito che vi divertite in quest'epoca a distorcere in vari modi. Questa distorsione non è in ogni caso necessaria. Viene scelta da ognuno di voi come un'alternativa per capire la completa unità di pensiero che lega tutte le cose.*

*Non state parlando di entità o cose simili, o in qualche modo somiglianti. Voi siete ogni cosa, ogni essere, ogni emozione, ogni evento, ogni situazione. Voi siete unità. Voi siete infinito. Voi siete amore/luce, luce/amore. Voi siete. Questa è la Legge dell'Uno.*

In questo libro, Ra ci mette faccia a faccia con la stessa fondamentale verità che è stata riferita dai mistici ai quattro angoli del pianeta, attraverso tutte le ere: la sorprendente realizzazione che l'Uno Infinito Creatore è all'interno di noi ed è all'interno di tutto, ovunque. Infatti, la Legge dell'Uno asserisce che non c'è niente che non sia il Creatore; non c'è niente che sia all'esterno di questa fondamentale unità. Ra riferisce che il Creatore ha fatto scaturire l'infinita creazione da Sé Stesso con lo scopo di conoscere e sperimentare Sé Stesso. Questo "infinito intelligente," come lo chiama Ra, genera dal proprio essere le galassie, le stelle, i pianeti, entità come noi stessi, oscurità e luce, amore e paura, ogni sfumatura di significato ed esperienza, ogni modalità di pensiero e attività, e ogni altra cosa reale ed immaginata su ogni piano di questa creazione con un fondamento di libero arbitrio: la capacità di imparare, di crescere, di intendere, di adattarsi, di fare scelte evolutive, di tracciare un percorso di restituzione dell'esperienza al Creatore.

Mentre compiamo il nostro personale viaggio spirituale esercitiamo il libero arbitrio, scegliendo di conoscere gradualmente noi stessi in modo più chiaro, e prima o poi ci eleviamo all'unità con l'Uno Creatore. Mentre tutta l'infinità di entità nell'infinita creazione compie il proprio percorso, l'Uno Creatore viene a conoscenza di Sé Stesso in modi che sono inimmaginabili e senza fine attraverso ogni scelta di libero arbitrio compiuta da ogni porzione della creazione.

Il viaggio che ogni anima intraprende, secondo Ra, attraversa un infinito sistema di "ottave," con ogni ottava divisa in sette densità (o concentrazione) crescenti di luce. Nella **prima densità** della nostra attuale ottava, fuoco e vento insegnano ad aria e

acqua a strutturarsi in modo tale da produrre il fondamento per la successiva vita biologica.

La **seconda densità** è il livello di coscienza abitata da batteri ed organismi unicellulari negli stadi inferiori fino ad arrivare a piante ed animali negli stadi superiori. Queste lezioni di seconda densità includono la trasformazione dal cambiamento casuale della prima densità ad una consapevolezza più coerente che semplifica la crescita ed il movimento direzionato. Mentre le entità progrediscono attraverso la seconda densità, iniziano a sforzarsi verso la densità successiva di autoconsapevolezza; e mentre il complesso dello spirito si risveglia, la graduazione alla terza densità diventa possibile.

Secondo la Confederazione, la Terra e la sua popolazione umana si stanno attualmente avvicinando alla fine del ciclo di terza densità. In questa **terza densità**, quella della scelta, abbiamo una auto-coscienza più altamente evoluta che comprende la mente, il corpo, e per la prima volta uno spirito completamente attivato. La funzione di questa densità è di polarizzare la nostra coscienza e di scegliere la nostra forma di amore, la nostra forma di servizio. Da un lato dello spettro della polarizzazione c'è il **servizio al sé**: un amore esclusivo di sé che rifiuta l'amore universale e cerca di controllare, manipolare, sfruttare e perfino schiavizzare gli altri per il beneficio del sé. Dall'altro lato dello spettro della polarizzazione c'è il **servizio agli altri**: un amore non solo per il sé, ma per tutti gli altri-sé. Il Servizio agli altri cerca e accoglie l'amore universale, incondizionato, vede il Creatore in tutte le cose e supporta il libero arbitrio per tutti. Le nostre vite vissute, tuttavia, non sono così in bianco e nero mentre ci sforziamo verso l'uno o l'altro capo dello spettro di polarità di coscienza.

Coerentemente a varie saggezze tradizionali della Terra, Ra comunica che ci stiamo dirigendo verso una "new age,"<sup>1</sup> o quella che Ra chiama raccolto per la **quarta densità** di amore e comprensione. È qui che nasce il complesso di memoria sociale, dove i pensieri diventano cose, l'amore diventa visibile, e le polarità positive e negative vengono separate l'una dall'altra per risiedere in ambienti più consoni ai loro rispettivi e divergenti corsi di evoluzione.

La **quinta densità** è la densità della luce, in cui la saggezza diventa il focus ed il criterio per la graduazione alla densità successiva. La **sesta densità** bilancia ed unifica

---

<sup>1</sup> Lett.: *Nuova Era* [N.d.T.]

l'amore appreso in quarta densità con la luce (saggezza) appresa in quinta densità e produce un potere di servire gli altri più efficace dell'amore e della saggezza da soli. La **settima densità** raggiunge un reame di esperienza ancora più difficile da descrivere. Secondo Ra è una densità di "eternità," e qui iniziamo ad addentrarci nella totale armonia con l'Uno Creatore. L'ottava densità rappresenta la completa coalescenza di tutta la creazione con l'Uno Creatore e la si può vedere come la prima densità di una nuova ottava, con un'organizzazione simile alle note su una scala musicale. I frutti di questa ottava alla fine daranno origine ad una nuova ottava di densità, i cui frutti daranno origine ad un'altra ottava di densità, e così via, all'infinito.

## **Come è Nato il Contatto di Ra**

Don Elkins ha iniziato a porsi grandi domande riguardo alla vita quando era alle scuole medie. In mezzo a quotidiane letture, scritture e aritmetica lui pensava: *Qual è il significato della vita? Quanto è grande l'universo, e come funziona? Che cosa non sappiamo?* Quel desiderio di conoscere e di mettere insieme i pezzi del puzzle sarebbero durati ininterrottamente per tutta la sua incarnazione. Nella sua vita professionale Elkins sarebbe poi diventato un professore sia di Ingegneria Meccanica sia di Fisica, e nella sua vita personale un determinato investigatore di UFO, reincarnazione e altre aree di indagine che potrebbero essere grossolanamente catalogate sotto la voce "paranormale". Aveva capito che la scienza moderna non era all'altezza di rivelare le opere ed i propositi fondamentali dell'universo, quindi si è rivolto a questi ambiti per ottenere risposte che la scienza non poteva fornire.

Carla L. Reuckert era una persona dotata fin da bambina di un intelletto sopraffino ed una profondissima fede personale. Su quest'ultimo punto, lei si definiva una "Episcopale in culla" ed in ultimo una Cristiana mistica. Riguardo alla prima, Carla era una bambina precoce che eccelleva a scuola, che padroneggiava qualsiasi test le venisse offerto. E più crucialmente, crescendo nonostante circostanze difficili, Carla vibrava di amore per la vita. Viveva per danzare, cantare, interagire con la natura e per impersonare una vita di devozione e servizio. Era talmente impegnata dal punto di vista dell'amore che le persone spesso la prendevano per innocente o ingenua, trascinate dal desiderio di proteggere e difendere Carla da un mondo che sentivano meno puro di quanto fosse lei.

Verso la fine del 1961 a Don è stato dato un piccolo volume marrone, creativamente intitolato *The Brown Notebook*, che era stato compilato da Walt Rogers di Detroit,

Michigan, un tizio che aveva in precedenza vissuto un incontro faccia a faccia con un'entità UFO. Dopo l'incontro, il signor Rogers ha mostrato un "persistente contatto telepatico" con questa entità, un fenomeno che era stato riferito frequentemente in incontri simili negli anni '50. Il taccuino marrone compilato da Rogers conteneva informazioni riguardo alla natura metafisica della realtà provenienti da presunte fonti extraterrestri. Descriveva anche come un gruppo di persone che meditava insieme su base regolare potesse ricevere questa sorta di informazioni tramite contatto telepatico con entità extraterrestri. Elkins è stato così fortemente impressionato dalle correlazioni fra il materiale canalizzato nel taccuino e dal suo stesso lavoro che, basandosi su queste informazioni, ha deciso di tentare un esperimento con una dozzina dei suoi studenti di fisica a Louisville, Kentucky.

Queste notizie raggiunsero le orecchie della fidanzata di uno di quegli studenti. Lei aveva recentemente sviluppato un trainante interesse nel silenzio e nell'amore per la meditazione, quindi ha chiesto di assistere. Il suo nome era Carla L. Reuckert.

Don non aveva detto al gruppo ciò che poteva accadere, solo che qualcosa di interessante poteva succedere se avessero meditato insieme. Stava in realtà tentando di condurre un esperimento scientifico per vedere se gli studenti avrebbero ricevuto un contatto telepatico extraterrestre senza preavviso. Dopo un po' di tempo e nessun risultato definitivo prodotto, Walt Rogers ha visitato il gruppo e canalizzato dalla sua fonte, Hatonn, l'entità con cui lui aveva vissuto l'incontro faccia a faccia. Hatonn, disse che avevano tentato di canalizzare attraverso alcuni del gruppo di Don, ma che gli studenti non erano consapevoli che ciò che veniva impresso loro – ma non verbalizzato – fosse di provenienza extraterrestre. Elkins ha sentito che questo evento annullasse la validità scientifica dell'esperimento, ma ha iniziato a produrre risultati. Dopo questa visita tutti nel gruppo, eccetto Carla, hanno imparato a canalizzare; lei preferiva la meditazione silenziosa.

I rispettivi percorsi di Don e Carla dopo questo incontro li hanno condotti su strade differenti per un certo periodo, ma alla fine si sono riuniti e si sono associati insieme per una missione condivisa di ricerca e indagine nel 1968. Due anni dopo hanno formato la L/L Company, cambiandone il nome in L/L Research nel 1976. Ed è stato nel 1974 – dodici anni dopo che Carla aveva assistito al primo esperimento di canalizzazione di Don – che Don ha chiesto a Carla di assumersi lei stessa il servizio di canalizzazione. Non è stata una coincidenza che proprio in quello stesso anno Don abbia in realtà iniziato a conservare (non buttare via o riciclare) le registrazioni su cassetta delle canalizzazioni. I messaggi hanno effettuato un salto qualitativo in

avanti grazie alla predisposizione di Carla a canalizzare accoppiata alle rifiniture che lei aveva apportato ai rudimentali protocolli di canalizzazione di Don. Fra queste rifiniture, Carla ha sviluppato le procedure cruciali per sintonizzare lo strumento e canalizzare il contatto, le quali sono divenute poi il marchio di fabbrica dello stile di canalizzazione della L/L Reasearch.

Nel 1978, Jim McCarty viveva lontano dai radar in una baita che aveva costruito nei suoi 132 acri di terra nella foresta del Kentucky centrale. Una sera, mentre dalla sua radio a batterie stava ascoltando la stazione WKQQ che trasmetteva da Lexington, Kentucky, ha ascoltato un'intervista con Don Elkins e Carla L. Reuckert sul tema degli UFO. Affascinato, Jim ha sperato di incontrarli un giorno. Un anno dopo, il suo desiderio si è avverato quando è stato presentato a Don e Carla da amici agricoltori che li conoscevano. Dopo aver guidato fino a Louisville ogni Domenica sera per un anno per assistere alle loro meditazioni di canalizzazione, Don e Carla hanno invitato Jim ad unirsi a loro per aiutarli con la loro ricerca. Jim si è trasferito da loro il 23 Dicembre 1980.

Ventitré giorni dopo, il 15 Gennaio 1981, mentre Carla stava insegnando ad uno studente come canalizzare, una voce ha parlato attraverso Carla e ha detto: "Io sono Ra." Prima di questa sessione tutte le canalizzazioni di Carla erano state condotte consciamente, ma quando serviva come strumento per canalizzare Ra, diventava completamente incosciente. In un modo che non è mai stato pienamente compreso da Don, Carla o Jim, lei lasciava il proprio corpo per il contatto di Ra. Ra era quindi in grado operare remotamente e meccanicamente sulle corde vocali di Carla per produrre risposte alle domande di Don. Per ognuna delle successive 105 sessioni che hanno seguito la prima, Carla scivolava nell'incoscienza, completamente inconsapevole di quello che sarebbe arrivato tramite di lei. È stato solo alla sessione 23 che Don ha iniziato a mostrarle le trascrizioni delle parole di Ra. In precedenza, gliele aveva risparmiate per preservare l'applicabilità scientifica del contatto.

Il contatto di Ra è stato un tale salto quantico per profondità di introspezione e ampiezza di visione che Don, Carla e Jim si sono dedicati con completa devozione a questo contatto per i successivi tre anni e due mesi.<sup>2</sup>

## La Conversazione con Ra

---

<sup>2</sup> Per leggere un racconto più approfondito degli eventi che hanno portato al contatto con Ra, si veda la *Resource Series*.

Lo stile di contatto di Ra era solamente a domande e risposte. Loro sentivano che questo formato fosse il migliore per assicurare che il libero arbitrio di ogni persona nel gruppo non venisse scavalcato. Ra ha descritto il loro contatto “a fascio stretto,” che significa un po’ di cose: uno, che erano necessari una considerevole concentrazione e disciplina per mantenere il loro contatto; due, che la qualità delle informazioni era maggiormente precisa e profonda di quanto fosse disponibile attraverso la canalizzazione cosciente; e tre, che desideravano concentrarsi principalmente sulla filosofia e sui principi di spiritualità atemporale, il che significava evitare informazioni transitorie che non avevano alcun valore duraturo.

Ra ha scelto Don, Carla e Jim con cui comunicare perché, ovviamente, Don e Carla stavano praticando e raffinando il processo di canalizzazione da anni. Ma più fondamentalmente hanno scelto questi tre cercatori perché, come gruppo, loro abbracciavano fortemente e sostenevano quasi senza sforzo l’armonia. Di eguale importanza era l’assoluta purezza di desiderio e totale dedizione al servizio verso l’Uno Infinito Creatore di Carla, specialmente tramite la comunicazione, e più specificatamente attraverso la canalizzazione. Questi fattori hanno supportato il contatto di Ra in una maniera stabile che ha infine prodotto 106 sessioni che esplorano la Legge dell’Uno.

Le preparazioni per il contatto con Ra iniziavano la notte prima di ogni sessione. Don, Carla e Jim meditavano insieme e poi ripassavano la sessione precedente, modellando nuove domande da porre a Ra. Si è scoperto che i trasferimenti di energia sessuale allungavano le sessioni di Ra aumentando le energie vitali di Carla, quindi Carla e Jim, avendo già sviluppato una relazione intima, dedicavano questo trasferimento all’Uno Creatore e al contatto di Ra. Alla mattina della sessione, Don, Carla e Jim facevano una leggera colazione e poi Jim faceva a Carla un massaggio sulla schiena per prevenire dolori artritici che le sarebbero poi venuti dallo stare immobile per circa un’ora.

Fra la colazione e la sessione, meditavano insieme nel soggiorno, e durante questa meditazione Don spesso riceveva un’altra domanda o due da fare a Ra. Poi si ritiravano nella stanza di Ra e posizionavano Carla sul letto nel centro della stanza. Jim misurava quelli che Ra chiamava gli “accessori” – la Bibbia, l’incenso, il calice d’acqua e la candela – per essere sicuri che fossero nella posizione ottimale, secondo le istruzioni di Ra. (Questi accessori sono stati scelti da Ra per via del loro significato personale per Carla, in quanto aveva servito nella gilda dei chierichetti della sua

chiesa e aveva addobbato l'altare con quegli oggetti ogni Domenica. Erano di grande conforto per lei quando lasciava il proprio corpo.)

Ra ha dato al gruppo un rituale di protezione chiamato Cerchio dell'Uno in cui Don e Jim camminavano intorno a Carla mentre ripetevano le parole che riflettevano il loro desiderio di essere di servizio agli altri. Poi Don prendeva la sua sedia e rivedeva le domande per Ra, e Jim prendeva la sua sedia ed iniziava una meditazione che continuava per tutta la durata della sessione. Visualizzava la luce attraversare i centri di energia di Carla fin da sopra la sua testa fino a sotto i suoi piedi. Entro un minuto o due dal completamento del Cerchio dell'Uno, Ra iniziava la sessione.

Durante i tre anni del contatto di Ra, Don è stato in grado di fare più di 2.600 domande a Ra. Le loro risposte gli hanno permesso di mettere insieme molti dei pezzi del puzzle di cui aveva bisogno per rispondere finalmente alle domande più grandi e pressanti.

## **Il Cercatore Cerca l'Uno**

Ra ha detto che ognuno di noi è un cercatore della verità. Mentre rinforziamo la nostra volontà di cercare la verità, la nostra fede che troveremo amore in noi stessi e nel mondo che ci circonda, noi troviamo sicuramente anche la nostra vera natura, che è un altro modo per definire l'Uno Infinito Creatore. Come ha detto Ra:

*Il cercatore cerca l'Uno. L'Uno dev'essere visto, come abbiamo detto, dal sé bilanciato e auto-accettato, consapevole sia delle sue apparenti distorsioni sia della sua totale perfezione. Restando in questa bilanciata consapevolezza, l'entità apre dunque il proprio sé all'universo che esso è. L'energia della luce di tutte le cose può allora essere attratta da questa intensa ricerca, e ovunque la ricerca interiore incontri il prana cosmico attratto, ha luogo la comprensione dell'Uno.*

Durante le nostre sessioni di canalizzazione, la Confederazione fa quasi sempre una prefazione ad ogni sessione avvisando il cercatore di considerare attentamente e di usare il proprio personale discernimento per determinare cosa è utile e vero per sé stessi, e lasciare indietro il resto. Facciamo eco di questo sentimento ai lettori di questo libro, incoraggiando tutti coloro che leggono le parole di Ra di avvicinarsi con una mente aperta ma comunque selettiva. Abbiamo utilizzato la parola "vero" sopra ma vi ricordiamo che *voi* siete la verità che state cercando; nessun messaggio, filosofia o qualsiasi altra combinazione di parole può mai eguagliare o sostituire quello voi siete.



## IL CONTATTO DI RA: L'INSEGNAMENTO DELLA LEGGE DELL'UNO

Benediciamo il vostro viaggio di ricerca dell'Uno Infinito Creatore in voi stessi, nei vostri amici e nella vostra famiglia, e nel mondo intorno a voi.

## NOTE PER IL LETTORE

Quando Don, Carla ed io avevamo queste sessioni con Ra nei primi anni '80 sapevamo che stavamo vivendo i migliori giorni della nostra vita. Sapevamo che questo lavoro era la ragione principale per cui eravamo su questa Terra. Faticavamo a credere alla nostra fortuna di essere coinvolti con esseri extraterrestri che parlavano tanto eloquentemente, tanto precisamente, e tanto profondamente della natura della creazione, di come tutti noi evolviamo attraverso di essa, del significato della vita, e di come amore, luce e unità siano le pietre angolari fondamentali di tutte le cose. Per dirla semplice, Ra parlava il linguaggio dei nostri cuori e delle nostre anime, e noi vibravamo in armonia con tutto quello che avevano da dire.

Nel corso degli anni abbiamo scoperto che c'è una piccola comunità di cercatori di verità che ha questa potente vibrazione simpatetica con le informazioni di Ra. Se siete una di queste persone, benvenuti nella nostra famiglia. Anche se non ci incontrassimo mai, è bello sapere che siete qui. Nel nostro condiviso servizio all'Uno Infinito Creatore noi siamo sempre insieme, indipendentemente da quello che le apparenze della nostra realtà fisica possano far sembrare. Quindi inviamo amore e luce a voi e chiediamo che condividiate il vostro amore e la vostra luce con chiunque incontriate in tutte le esperienze di vita presenti e future.

Jim McCarty

## NOTE RIGUARDO LA TRADUZIONE

Il traduttore ha fatto il massimo per realizzare la migliore traduzione di cui è capace. La L/L Research, comunque non può verificare personalmente che questa sia la traduzione più esatta possibile. Vi possono essere delle discrepanze di significato fra l'originale in Inglese e la versione tradotta. Nel dubbio, per favore, se possibile confrontate la traduzione con la versione Inglese per tentare di chiarire l'intenzione di Ra.

Ra ha sottolineato l'autenticità nel condividere il suo messaggio. Per esempio, in risposta al desiderio dell'intervistatore di scattare e pubblicare delle fotografie del contatto, Ra ha risposto:

88.12 “Chiediamo che ogni fotografia dica la verità, che siano datate e che brillino con chiarezza tale da non esservi ombre di alcunché se non una genuina espressione che possa essere offerta a coloro che cercano la verità.

Noi veniamo come umili messaggeri della Legge dell'Uno, desiderando di diminuire le distorsioni. Chiediamo che voi, che siete stati nostri amici, lavoriate con qualsiasi considerazione come quelle discusse sopra, non con il pensiero di rimuovere rapidamente un dettaglio insignificante, ma, come in tutti i casi, con riguardo per un'ulteriore opportunità, come è dovere di ogni adepto, di essere voi stessi e di offrire ciò che è dentro e con voi senza finzioni di alcun tipo.”

Per favore sentitevi liberi di contattare la L/L Research via email per qualsiasi domanda possiate avere riguardo il significato di una parola, di una frase o di un concetto. Anche noi siamo studenti di questa filosofia.

Di seguito presentiamo qui un elenco di termini, con significati particolari o complessi, usati da Ra con la relativa traduzione in italiano e, ove necessario, una breve spiegazione sulle scelte compiute. Per un'analisi più approfondita dei vari termini di Ra, per cortesia fate riferimento al Glossario.

**Accoutrements** = Equipaggiamento

**Adept** = Adepto

**Adeptly** = Iniziaticamente

**Adeptness, Adepthood** = Iniziazione

**Akhashic Records** = Memorie Akashiche

**Appurtenances** = Accessori

**Archetypal** = Archetipico/a

**Banishing Ritual of the Lesser Pentagram** = Rituale Minore del Pentagramma

**Beingness** = Individualità, Essenza, Entità, Esistenza

**Brothers and Sisters of Sorrow** = Fratelli e Sorelle del Dolore

**Channel** = Canale

**Channeling** = Canalizzazione

**Circle of One** = Cerchio dell'Uno

**Confederation of Planets in the Service of the Infinite Creator** = Confederazione dei Pianeti al Servizio dell'Infinito Creatore

**Distortion** = Distorsione

**Dual-activated (Bodies, Entities)** = Doppia Attivazione

**Forgetting** = Oblio

**Form-maker** = Creatore di Forma

**Graduation** = Graduazione

**Hall of Records** = Sala delle Memorie

**Honor/Duty** = Onore/Onere, "duty" significa letteralmente "dovere" ma si è scelto di utilizzare la parola "onere," che ne è un perfetto sinonimo, in quanto "onore e onere", oltre all'evidente assonanza, è un modo di dire noto e consolidato nella lingua italiana, si potrebbe dire quasi proverbiale.

**Infinite Creator / One Infinite Creator** = Infinito Creatore / Uno Infinito Creatore

**Ill Health** = Cattiva salute

**Inner Earth** = Terra Interna

**Inner Light** = Luce Interiore

**Inner Planes** = Piani Interiori

**Instrument** = Strumento

**Intelligence Infinity** = Infinito Intelligente (talvolta Intelligenza Infinita)

**Logos (pl. Logoi)** = Logos (in italiano il plurale è uguale al singolare) termine greco per il Verbo, ma per maggior facilità di comprensione è stata lasciata la parola originale.

**Major/Minor Arcana** = Arcani Maggiori/Minori

**Master Cycle** = Ciclo Maestro

**Major Cycle** = Ciclo Maggiore

**Mind/Body/Spirit Complex** = Complesso Mente/Corpo/Spirito

**Mind/Body/Spirit Complex Totality** = Complesso Mente/Corpo/Spirito Totale

**Men in Black** = Letteralmente “uomini in nero” ma, poiché questi particolari individui sono ormai conosciuti anche in Italia con il loro nome inglese, abbiamo ritenuto più utile lasciare la versione in lingua originale.

**Narrow Band Transmission** = Trasmissione a fascio stretto

**Nexus, (pl. Nexi)** = Nexus (pl. Nexus)

**Psychic Greeting / Psychic Attack** = Saluto Psicico o Attacco Psicico

**Octave** = Ottava. Questa definizione crea linguisticamente un problema in quanto viene spesso abbinata alla parola “ottava” intesa invece in senso strettamente numerico, generando quindi una ripetizione impossibile da districare in italiano.

**One Original Thought/Original Thought** = Uno Pensiero Originale / Pensiero Originale

**Oneness** = Unità

**Oversoul** = Superanima

**Psychic Greeting/Attack** = Saluto/Attacco Psicico

**Quantum** = In fisica, nella lingua italiana si usa più comunemente la parola “quanto” (pl. quanti), ma in questo contesto non specificamente scientifico, si è preferito lasciare la parola nella sua forma latina originale per facilità di comprensione.

**Salt Cleansing** = Purificazione col Sale

**Scribe** = Lo Scriba

**Seeker** = Cercatore

**Seniority of Vibration** = Anzianità di Vibrazione

**Service to Self (Service-to-self)** = Servizio al Sé, disposizione d'animo grossolanamente definibile come egoista.

**Service to Others (Service-to-Others, Service to Other Self)** = Servizio agli Altri (Servizio all'Altro Sé), disposizione d'animo grossolanamente definibile come altruista.

**Shuttle (Spirit)** = Spola

**Silver Cord** = Filo d'Argento

**Sinkhole of Indifference** = Pozzo di Indifferenza

**Social Memory Complex** = “Complesso di Memoria Sociale,” in precedenti versioni era stato tradotto con “Complesso di Memoria Collettiva” in quanto il termine “Sociale” nel contesto italiano, fino a non molti anni fa, era considerato troppo politicizzato, col rischio quindi che distogliesse l'attenzione del lettore dal suo vero significato. Pertanto, si era preferito sostituirlo col più neutro “Collettiva” che, invece, ne esaltava l'aspetto di condivisione del complesso. Nei tempi moderni, la parola “Sociale” ha gradualmente recuperato il suo senso originale di Collettività (grazie probabilmente anche all'uso di termini come Social Network o Social Media, ormai di uso comune) e pertanto si è ritenuto possibile ristabilirne l'uso in questo contesto, rimanendo così più affine alle parole di Ra nella loro versione originale Inglese.

**Spiraling Upward/Downward Light** = Luce Spiraliforme Ascendente/ Discendente

**Swirling/Whirling Water** = Acque Turbinanti

**Teach/Learn, Teacher/Learner** = Insegnare/Apprendere, Insegnante/Apprendista

**The Law of One** = La Legge dell'Uno

**Thought-form** = Forma-Pensiero

**Transient Information** = Informazione Superficiale

**True Color** = Vero Colore

**Tuning** = Sintonizzare

**Unmanifested Self** = Sé non manifesto

**Veil, Veiling Process** = Velo, Processo del Velo

**Vibratory Sound Complex (Sound Vibration Complex)** = Complesso Di Vibrazione Sonora

**Working** = Seduta

**Wanderer** = Errante

[**Inaudible**] = [Incomprensibile]

Inoltre, nel testo si troveranno diverse note a piè di pagina. La maggior parte sono originali degli autori. Le restanti invece sono state aggiunte dal traduttore allo scopo di spiegare alcune difficili scelte di traduzione, oppure di chiarire il significato di frasi e modi di dire che non avrebbero senso per un lettore italiano che non abbia familiarità con il contesto linguistico e sociale americano degli anni '80 o per illuminare sulle terminologie della lingua inglese arcaica tanto care a Ra. Queste ultime note saranno riconoscibili dalla dicitura [N.d.T.]

Talvolta Ra utilizza anche parole inesistenti, oppure parole o modi di dire propri di altre lingue (Francese, Tedesco, Spagnolo, ecc.) Nel primo caso il traduttore si è limitato a trovare delle parole altrettanto inventate in italiano. Nel secondo caso, invece, si è limitato ad evidenziare in corsivo le parole straniere, lasciando così al lettore, qualora desiderato, l'onore/onere di approfondirne il significato.

Per quanto riguarda titoli di libri, film o altre opere, laddove esistente, si è scelto sempre di citare la versione italiana del titolo, in caso contrario si è invece lasciata la versione originale.

Nel Relisting Report vengono relazionate tutte le correzioni al testo originale de *La Legge dell'Uno* apportate dal team di Tobey Wheelock. Si tratta di un lavoro molto minuzioso ed approfondito che si basa spesso su finezze o giochi di parole della lingua inglese. Sebbene nella traduzione italiana sia stato comunque possibile riportare tutto piuttosto fedelmente, vi sono alcuni rari casi in cui è stato impossibile, o era comunque meglio inserire anche la parola in inglese per evidenziare il motivo per cui si era generata confusione nel testo originale de *La Legge dell'Uno*. Queste modifiche apportate dal Traduttore, così come tutte le parti lasciate in Inglese, sono pertanto segnalate in corsivo.

Il lettore interessato ad approfondire l'argomento può consultare la versione originale in Inglese di *The Ra Contact* disponibile liberamente in versione .pdf, .mobi, o audiobook su: [www.llresearch.org/library.aspx](http://www.llresearch.org/library.aspx)

*Mauro Carfi*

*Ottobre 2020, Milano, Italia*

## SESSIONE 1

15 GENNAIO 1981

1.0 **RA** Io sono Ra. Non ho mai parlato attraverso questo strumento prima. Abbiamo dovuto aspettare finché fosse precisamente sintonizzato, poiché inviamo una vibrazione a fascio stretto. Vi salutiamo nell'amore e nella luce del nostro Infinito Creatore.

Abbiamo osservato il vostro gruppo. Siamo stati chiamati al vostro gruppo, perché avete bisogno di una diversificazione delle esperienze di canalizzazione che procedano con un approccio più intenso, o come lo potreste definire voi, avanzato verso un sistema di studio dello schema delle illusioni del vostro corpo, della vostra mente e del vostro spirito, che voi chiamate ricerca della verità. Speriamo di offrirvi un taglio in qualche modo differente sulle informazioni che sono sempre e comunque le stesse.

La Confederazione dei Pianeti al Servizio dell'Infinito Creatore ha solo un'importante affermazione. L'affermazione, amici miei, come sapete, è: "Tutte le cose, tutta la vita, tutta la creazione è parte dell'Unico Pensiero Originale".

Eserciteremo ogni canale se ne siamo in grado. La ricezione del nostro raggio è una prodezza un po' più avanzata rispetto ad alcuni dei canali con una vibrazione più ampia aperti da altri membri per un lavoro più introduttivo ed intermedio.

Consideriamo per un attimo il pensiero. Cos'è, amici miei, fare un pensiero? Avete fatto un pensiero oggi? Quali pensieri avete pensato oggi? Quali pensieri erano parte del Pensiero Originale oggi? In quanti dei vostri pensieri dimorava la creazione? Vi era contenuto amore? E il servizio era donato liberamente?

Voi non fate parte di un universo materiale. Voi fate parte di un pensiero. Voi state danzando in una sala da ballo in cui non vi è alcun materiale. Voi siete pensieri danzanti. Muovete il vostro corpo, la vostra mente ed il vostro spirito in schemi un po' eccentrici perché non avete afferrato completamente il concetto che voi fate parte del Pensiero Originale.

Ora ci trasferiremmo in uno strumento noto come Don. Io sono Ra.



*[Due minuti di pausa]*

Io sono Ra. Sono di nuovo in questo strumento. Siamo vicini ad iniziare un contatto ma abbiamo difficoltà a penetrare una certa tensione e distrazione mentale che è abbastanza caratteristica di questo canale. Descriveremo quindi il tipo di vibrazione che viene inviato. Lo strumento troverà che noi entriamo nel campo energetico ad una leggera angolazione verso la parte posteriore e superiore della testa in un'area di intensità stretta ma forte. Noi non siamo in grado di offrire alcun condizionamento per via delle nostre limitazioni nel trasmettere. Pertanto, se lo strumento può percepire questo particolare effetto può poi pronunciare i nostri pensieri così come gli arrivano. Ritenteremo questo contatto. Io sono Ra.

*[Novanta secondi di pausa]*

Questo strumento fa resistenza al nostro contatto. Comunque, la rassicuriamo che siamo soddisfatti che il contatto con colui noto come Don non sia in questo momento preferibile per quello strumento. Ci muoveremo, pertanto, verso colui noto come Leonard. Di nuovo avvisiamo lo strumento che si tratta di una comunicazione a fascio stretto che viene percepita come una vibrazione che entra nell'aura. Ora trasferiremo questo contatto. Io sono Ra.

*[Novanta secondi di pausa]*

Io sono Ra. Vi salutiamo ancora una volta nell'amore e nella luce del nostro Infinito Creatore. Vi chiediamo di essere pazienti con noi, in quanto siamo un canale difficile da ricevere. Comunque possiamo forse aggiungere alcune dimensioni alla vostra comprensione.

In questo momento saremmo lieti di provare a discutere di qualsiasi argomento o domanda che le entità nella stanza potrebbero trovare potenzialmente utile richiedere.

1.1 **INTERVISTATORE** Pare che i membri della Confederazione abbiano un proposito preciso. Questo è vero nel tuo caso e, se sì, qual è il tuo proposito?

**RA** Io sono Ra. Stiamo comunicando adesso. Anche noi abbiamo il nostro posto. Noi non siamo quelli dell'amore [densità] o della Luce [densità].<sup>1</sup> Noi siamo quelli che sono della Legge dell'Uno. Nella nostra vibrazione le polarità sono armonizzate; le complessità semplificate ed i paradossi hanno la loro soluzione. Noi siamo uno. Questa è la nostra natura ed il nostro proposito.

Siamo vecchi sul vostro pianeta e abbiamo servito con vari gradi di successo nel trasmettere la Legge dell'Uno, dell'Unità, della Singolarità alla vostra gente. Abbiamo camminato sulla vostra Terra. Abbiamo visto i volti della vostra gente. Non è così per molte delle entità della Confederazione. Abbiamo capito che non era efficace.

Tuttavia, abbiamo poi sentito la grande responsabilità di restare capaci di eliminare le distorsioni ed i poteri che sono stati dati alla Legge dell'Uno. Continueremo in questo, finché il vostro ciclo, per così dire, sarà terminato in modo appropriato. Se non questo, allora il prossimo. Non siamo parte del tempo e, quindi, siamo in grado di essere con voi in tutte le vostre epoche.

Questo ti dà sufficienti informazioni da cui ricavare il nostro proposito, fratello mio?

1.2 **INTERVISTATORE** Sì, grazie.

**RA** Io sono Ra. Apprezziamo la tua vibrazione. C'è un'altra domanda?

1.3 **INTERVISTATORE** Ho sentito parlare del nome "Ra" in relazione agli Egizi. Sei, in qualche modo, collegato a quel Ra?

**RA** Io sono Ra. Sì, il collegamento è congruenza. Possiamo delucidare?

1.4 **INTERVISTATORE** Sì per favore.

**RA** Che cosa non capisci?

1.5 **INTERVISTATORE** Potresti darmi qualche piccolo dettaglio in più riguardo al tuo ruolo con gli egizi?

---

<sup>1</sup> La parola "densità" è stata aggiunta qui per aggiungere chiarezza a quello che noi crediamo fosse il significato inteso da Ra. La quarta densità è la densità dell'amore e della comprensione. La quinta densità è la densità della luce. Ra è della sesta densità in cui amore e luce vengono unificate.

**RA** Io sono Ra. L'identità della vibrazione Ra è la nostra identità. Noi, come gruppo, o come quello che voi chiamereste complesso di memoria sociale, abbiamo realizzato un contatto con una razza del vostro genere planetario che voi chiamate Egizi. Altri provenienti dalla nostra densità hanno realizzato un contatto nella stessa epoca in Sud America, e le cosiddette "città perdute" sono state i loro tentativi di contribuire alla Legge dell'Uno.

Abbiamo parlato ad uno che ha ascoltato e capito e che era nella posizione di decretare la Legge dell'Uno. Tuttavia, i sacerdoti e la gente di quell'era hanno rapidamente distorto il nostro messaggio, privandolo, potremmo dire, della compassione con cui per sua stessa natura si dà forma all'unità. Dal momento che contiene tutto, non può ripudiare alcuno.

Quando non siamo stati più in grado di avere canali idonei attraverso i quali enunciare la Legge dell'Uno, ci siamo tolti dalla posizione ormai ipocrita nella quale avevamo permesso che ci mettessero. E altri miti, per così dire, che hanno più a che fare con la polarità e con le cose della vostra vibrazione che sono complesse, hanno preso nuovamente il sopravvento in quel particolare complesso di società.

Tutto questo forma una quantità sufficiente di informazioni oppure possiamo parlarne ancora?

1.6 **INTERVISTATORE** [*Incomprensibile*]

**RA** C'è un'altra domanda?

1.7 **INTERVISTATORE** [*La domanda è andata persa, perché l'intervistatore era seduto troppo distante dal registratore per essere registrato*]

**RA** Io sono Ra. Considera, se lo desideri, che l'universo è infinito. Questo deve ancora essere provato o smentito, ma possiamo assicurarti che non v'è alcuna fine per i vostri sé, per la vostra comprensione, per quello che voi chiamereste il viaggio di ricerca, o per le vostre percezioni della creazione.

Ciò che è infinito non può essere "molti", perché la moltitudine è un concetto finito. Per avere l'infinito si deve identificare o definire l'infinito come un'unità; altrimenti, il termine non ha alcun riferimento o significato. In un Infinito Creatore c'è solo l'unità. Voi avete osservato esempi semplici di unità.

Avete visto il prisma che mostra tutti i colori che derivano dalla luce del sole. Questo è un esempio semplificato di unità.

In verità non esiste giusto o sbagliato. Non c'è polarità perché, come direste voi, tutto verrà riconciliato ad un certo punto nella vostra danza tramite il complesso mente/corpo/spirito che vi divertite in quest'epoca a distorcere in vari modi. Questa distorsione non è in ogni caso necessaria. Viene scelta da ognuno di voi come un'alternativa per capire la completa unità di pensiero che lega tutte le cose.

Non state parlando di entità o cose simili, o in qualche modo somiglianti. Voi siete ogni cosa, ogni essere, ogni emozione, ogni evento, ogni situazione. Voi siete unità. Voi siete infinito. Voi siete amore/luce, luce/amore. Voi siete. Questa è la Legge dell'Uno.

Possiamo formulare questa legge in maggior dettaglio?

**1.8 INTERVISTATORE** [*Incomprensibile*]

**RA** Io sono Ra. C'è un'altra domanda al momento?

**1.9 INTERVISTATORE** Puoi dire qualcosa sui cambiamenti planetari?

**RA** Io sono Ra. Ho preferito aspettare finché questo strumento non avesse raggiunto di nuovo uno stato adeguato di profondità di singolarità o unidirezionalità prima di parlare.

I cambiamenti sono molto, molto triviali. Noi non ci preoccupiamo per le condizioni che portano al raccolto.

**1.10 INTERVISTATORE** Un'altra domanda. È possibile creare un'accelerazione della comprensione [in] altre entità [oppure] tutti gli sforzi... sforzi da parte dell'individuo su sé stesso accelerano la propria comprensione? In altre parole, se un individuo cerca di agire come catalizzatore in generale per elevare la consapevolezza della coscienza planetaria, egli non sta facendo altro che agire su sé stesso, oppure è possibile che [*Incomprensibile*]?

**RA** Io sono Ra. Rispondiamo a questa domanda in due parti, entrambe egualmente importanti.

Innanzitutto, dovete capire che la distinzione fra voi stessi e gli altri non è visibile per noi. Noi non consideriamo che esista una separazione fra gli sforzi eleva-coscienza della distorsione che voi proiettate come una personalità e la distorsione che voi proiettate come un'altra personalità. Di conseguenza apprendere è la stessa cosa che insegnare a meno che non si stia affatto insegnando quello che si apprende; nel qual caso si è fatto poco bene per voi/loro o non se ne è fatto per niente. Questa comprensione dovrebbe essere ponderata dal vostro complesso mente/corpo/spirito, poiché è una distorsione che riveste un certo ruolo nelle vostre esperienze in questo nexus.

Per passare alla seconda parte della risposta permettici di enunciare la nostra comprensione, per quanto limitata essa sia. La coscienza di un gruppo individuato è quello stato di condivisione della comprensione con le altre distorsioni dei complessi mente/corpo/spirito, che sono evidentemente alla portata del complesso mente/corpo/spirito individuale o di gruppo. Dunque, noi stiamo parlando a voi e stiamo accettiamo sia le nostre che le vostre distorsioni al fine di enunciare le leggi della creazione, e più specificatamente la Legge dell'Uno.

Per molti della vostra gente non siamo disponibili, perché questo non è un modo di comunicare o un tipo di filosofia facilmente compreso. Tuttavia, il nostro vero essere è auspicabilmente un commovente esempio sia della necessità sia della quasi-inseparabilità del tentativo di insegnare.

Ognuno di quelli che sono in questo gruppo si sta sforzando di utilizzare, assimilare e diversificare le informazioni che stiamo inviando a questo strumento nei canali del complesso mente/corpo/spirito senza distorsioni. I pochi che voi illuminerete condividendo la vostra luce sono molto più che una ragione sufficiente per il più grande sforzo possibile. Servire uno è servire tutti. Quindi, vi rispondiamo dicendo che questa è effettivamente l'unica attività che valga la pena di compiere: apprendere/insegnare o insegnare/apprendere. Non c'è nient'altro che sia d'aiuto per dimostrare il pensiero originale eccetto il vostro vero essere, e le distorsioni che provengono da ciò che è l'essere inspiegato, inarticolato e ammantato di mistero sono molte. Dunque, cercare di discernere e intrecciare il vostro cammino con quante più distorsioni mente/corpo/spirito di gruppo possibili fra la vostra gente nel corso del vostro insegnamento, è uno sforzo molto buono da compiere. Non possiamo parlare più valorosamente del vostro desiderio di servire.

Possiamo discutere in qualche altra capacità di questo argomento?

**1.11 INTERVISTATORE** Sarai disponibile a comunicare? Possiamo interpellarti in futuro?

**RA** Io sono Ra. Abbiamo un buon contatto con questo strumento per via delle sue recenti esperienze di trance. Sarà in grado di comunicare i nostri pensieri nel vostro futuro. Tuttavia, raccomandiamo attenzione nel disturbare il canale per pochi istanti e poi la procedura appropriata per aiutare uno strumento che ha, in una certa misura, la necessità di rientrare nel complesso mente/corpo/spirito che lo strumento ha scelto per l'esperienza di vita in questo tempo/spazio. Sapete come nutrire questo strumento?

**1.12 INTERVISTATORE** No. Puoi spiegarcelo?

**RA** Sugeriamo innanzitutto un breve periodo di silenzio.

Quindi la ripetizione del complesso di vibrazione sonora dello strumento che, in questa densità, voi chiamate nome. Ripetete finché non si ottiene risposta.

Quindi posate le mani sulla regione del collo per un breve periodo così che lo strumento possa ricaricare le batterie che non sono, per così dire, ricche dell'essenza di questo particolare campo in questo momento.

E infine, un'offerta di acqua in cui è stato riposto l'amore di tutti i presenti. Ciò ristorerà questa entità, poiché le sue distorsioni contengono grande sensibilità verso le vibrazioni dell'amore e l'acqua ricaricata le darà conforto.

Capite ora?

**1.13 INTERVISTATORE** Non completamente.

**RA** Io sono Ra. Sondiamo la vostra mente per trovare la vibrazione "Alrac." È questa vibrazione proveniente da voi che contiene la più grande quantità di quello che voi chiamate amore. Altri chiamerebbero questa entità "Carla."

Il caricamento dell'acqua viene effettuato dai presenti ponendo le loro mani sul bicchiere e visualizzando il potere dell'amore che entra nell'acqua. Ciò caricherà questo mezzo<sup>2</sup> molto efficace con tali vibrazioni.

Questo strumento è, al momento, piuttosto affaticato. Tuttavia, il suo cuore è tale che continua a rimanere aperto verso di noi e utile come canale. Ecco perché abbiamo impiegato tempo/spazio per spiegare come le distorsioni di quella che voi chiamate fatica, possano essere alleviate.

Per nessun motivo questo strumento deve essere toccato finché non ha risposto al proprio nome. Non desidero portare questo strumento oltre le sue capacità di energia fisica. Si sta esaurendo. Pertanto, devo lasciare questo strumento.

Vi lascio nella gloria e nella pace dell'unità. Andate avanti in pace, rallegrandovi nella forza dell'Uno Creatore. Io sono Ra.

---

<sup>2</sup> *Mezzo*: orig. *medium*, in fisica si definisce "mezzo" il materiale attraverso cui si propagano le onde, in questo caso l'acqua [N.d.T.]

## SESSIONE 2

20 GENNAIO 1981

2.0 **RA** Io sono Ra. Vi saluto nell'amore e nella luce del nostro Infinito Creatore. Sono con questo complesso mente/corpo/spirito che si è offerto come canale. Sto comunicando con voi.

Le domande sono adeguate nelle vostre proiezioni di mente-distorsione in questo tempo/spazio. Pertanto, vorrei assicurare questo gruppo che il mio complesso di memoria sociale ha un particolare metodo di comunicazione con quei pochi che possono essere in grado di armonizzare le loro distorsioni con le nostre, e cioè rispondere a domande per avere informazioni. Noi ci sentiamo a nostro agio con questo schema. Possano ora avere inizio le domande.

2.1 **INTERVISTATORE** Presumo che ci siano abbastanza persone che vogliono capire quello che stai dicendo, abbastanza interessate, da farcene scrivere un libro di comunicazioni, e mi chiedevo se fossi d'accordo con questo, cioè che ne facciamo un libro. E se sì, stavo pensando che probabilmente un minimo di inquadramento storico su di te sarebbe adeguato.

**RA** Io sono Ra. La possibilità di comunicazione, come la chiamereste voi, dall'Uno all'Uno attraverso distorsione accettabile di significato, è la ragione per cui abbiamo contattato questo gruppo. Ci saranno pochi che afferreranno, senza distorsione significativa, quello che comunichiamo attraverso questa connessione con questo complesso mente/corpo/spirito.

Comunque, se è vostro desiderio condividere le nostre comunicazioni con altri, abbiamo la distorsione verso una percezione che questo sarebbe estremamente utile nel regolarizzare e cristallizzare i vostri schemi di vibrazione su livelli di esperienza che voi chiamate vita. Se uno è illuminato, non sono tutti illuminati? Pertanto, siamo orientati a parlare per voi fornendo qualsiasi metodo per parlare che voi possiate desiderare. Insegnare/apprendere è la Legge dell'Uno in una delle sue distorsioni più elementari.

2.2 **INTERVISTATORE** Potresti dirci qualcosa del tuo background storico, delle tue volte precedenti nell'illusione, magari della tua incarnazione su questo pianeta di cui hai parlato prima, e dei contatti con razze precedenti su questo pianeta? Così avremo qualcosa da cui cominciare a scrivere questo libro.



**RA** Io sono Ra. Siamo consapevoli che il tuo mente/corpo sta calcolando il metodo adeguato ad adempiere al compito di creare uno strumento di insegnamento/apprendimento. Siamo consapevoli che voi trovate il nostro stato incarnato, come lo chiamate voi, interessante. Abbiamo atteso una seconda domanda così da poter enfatizzare che il tempo/spazio di parecchie migliaia di anni crea un interesse di tipo superficiale. Dunque, fornendo questa informazione, richiediamo che venga appropriatamente posta scarsa attenzione sulle nostre esperienze nel vostro spazio/tempo locale. L'insegnamento/apprendimento che è di nostra responsabilità è filosofico piuttosto che storico. Procederemo ora con la vostra richiesta che è innocua se valutata appropriatamente.

Siamo quelli della Confederazione che undicimila dei vostri anni fa giunsero a due delle vostre culture planetarie che a quell'epoca erano strettamente in contatto con la creazione dell'Uno Creatore. Era nostra ingenua opinione che potessimo insegnare/apprendere tramite il contatto diretto, e che le distorsioni del libero arbitrio del sentimento o della personalità individuale non fossero, pensavamo noi, in alcun pericolo di essere disturbate, dato che queste culture erano già strettamente allineate con un credo omnicomprensivo nella vita e nella coscienza del tutto.

Siamo arrivati e siamo stati ben accolti dai popoli che intendevamo servire. Abbiamo cercato di aiutarli in modi tecnici aventi a che fare con la guarigione delle distorsioni di mente/corpo/spirito-complesso, attraverso l'uso del cristallo, appropriato per la distorsione, posto all'interno di una determinata serie di proporzioni di materiale tempo/spazio. Quindi furono create le piramidi.

Abbiamo scoperto che tale tecnologia era riservata soprattutto a quelli con un'efficace distorsione mente/corpo/spirito di potere. Non era questa l'intenzione della Legge dell'Uno. Abbiamo lasciato la vostra gente. Il gruppo che doveva lavorare con quelli nell'area del Sud America, come chiamate voi quella parte della vostra sfera, non si diede per vinto così facilmente. Essi ritornarono. Noi no. Comunque, non abbiamo mai abbandonato la vostra vibrazione per via della nostra responsabilità nei cambiamenti di coscienza che avevamo inizialmente causato in modi non contemplati dalla Legge dell'Uno. Abbiamo cercato di contattare i governanti della terra in cui eravamo giunti, la terra che voi chiamate Egitto, o in alcune aree, la Terra Santa.

Nella diciottesima dinastia, com'è nota nelle vostre registrazioni delle distorsioni spazio/tempo, siamo stati in grado di contattare un faraone, come lo chiamereste voi. L'uomo era piccolo nella esperienza di vita sul vostro piano ed era un... quello che il vostro strumento chiamerebbe, errante. Quindi, questo complesso mente/corpo/spirito ha ricevuto le nostre comunicazione-distorsioni ed è riuscito ad amalgamare le proprie distorsioni con le nostre.

A questa giovane entità era stato dato un complesso di vibrazione sonora che vibrava in onore di un dio prospero, che questo complesso mente/corpo, che noi per comodità chiamano strumento, chiamerebbe "Amun". L'entità ha deciso che questo nome, essendo in onore di uno solo fra i tanti dei, non era accettabile nel suo complesso di vibrazione sonora. Così, ha modificato il proprio nome in uno che onorava il disco del sole. Questa distorsione, chiamata "Aten", era una distorsione vicina alla nostra realtà come noi concepiamo la nostra natura di distorsione del mente/corpo/spirito-complesso. Tuttavia, non arriva ad allinearsi completamente all'intenzione di insegnamento/apprendimento che veniva inviato. Questa entità, Akhenaten, si è convinta che la vibrazione dell'Uno era la vera vibrazione spirituale e quindi ha decretato la Legge dell'Uno.

Tuttavia, le credenze di questa entità sono state accettate da pochissimi. I suoi sacerdoti diedero solo un'adesione formale, senza la distorsione spirituale verso la ricerca. Le persone hanno continuato con le loro credenze. Quando questa entità non era più in questa densità, è ritornato fra di loro il credo polarizzato in numerosi dèi, ed è continuato così finché colui noto come Maometto ha condotto le persone ad una distorsione più intellegibile di relazioni mente/corpo/spirito.

Avete un interesse più dettagliato al momento?

- 2.3 **INTERVISTATORE** Siamo molto interessati all'intera storia che hai da raccontare e ad addentrarci nella Legge dell'Uno con un certo dettaglio. Ci saranno parecchie domande che porrò mentre proseguiamo, che potranno essere o non essere direttamente in relazione con la comprensione della Legge dell'Uno. Comunque, io credo che il modo adeguato per presentarlo come veicolo di insegnamento/apprendimento per la popolazione del pianeta che lo leggerà, in quest'epoca, sia di indagare le diverse sfaccettature di quello che ci racconti.

Hai parlato di guarigione con i cristalli. (Un'altra cosa che potrei dire è che quando lo strumento diventa affaticato vogliamo interrompere la comunicazione e continuare le domande in un momento successivo dopo che lo strumento si sarà ricaricato.) E se lo strumento fosse disponibile in questo momento mi piacerebbe avere una piccola discussione sulla guarigione col cristallo che hai menzionato.

**RA** Io sono Ra. Il principio della guarigione col cristallo è basato su una comprensione della natura gerarchica della struttura di quell'illusione che è il corpo fisico, come lo chiamereste voi. Vi sono cristalli che operano sulle energie che giungono nel corpo spirituale; vi sono cristalli che operano sulle distorsioni che vanno dallo spirito alla mente; vi sono cristalli che bilanciano le distorsioni fra la mente ed il corpo; vi sono cristalli che bilanciano le distorsioni fra mente e corpo. Tutte queste guarigioni coi cristalli vengono caricate attraverso canali purificati. Senza la relativa cristallizzazione del guaritore che opera con il cristallo, il cristallo non verrà caricato adeguatamente.

L'altro ingrediente è l'allineamento appropriato con i campi di energia del pianeta sul quale vivete e le distorsioni o flussi olistici o cosmici che penetrano l'aura planetaria in maniera tale che una proporzione appropriata delle forme ed un posizionamento all'interno di queste forme sia dell'aiuto indicato nel processo di rilascio o di bilanciamento.

Addentrarsi nei vari cristalli da utilizzare sarebbe spossante per questo strumento, sebbene potrai domandare ancora se lo desideri in un'altra sessione. La delicatezza, per così dire, della scelta del cristallo è molto critica e, in verità, una struttura cristallina come un diamante o un rubino può essere utilizzata da un canale purificato colmo dell'Amore/Luce dell'Uno, in quasi tutte le applicazioni.

Questo, ovviamente, richiede iniziazione, e non sono mai stati molti a perseverare fino al punto di progredire attraverso i vari residui di distorsione causati dall'iniziazione.

Possiamo informarvi ulteriormente in un modo abbastanza breve su questo o altri argomenti?

**2.4 INTERVISTATORE** Sì. Hai detto che le piramidi sono state una conseguenza di questo. Puoi approfondire un po' riguardo— Sei stato tu il responsabile della costruzione della piramide, e qual era lo scopo della piramide?

**RA** Io sono Ra. Le piramidi più grandi sono state costruite dalla nostra abilità nell'utilizzare le forze dell'Uno. Le pietre sono vive. Non è stato tanto capito dalle distorsioni [del complesso] mente/corpo/spirito della vostra cultura. Gli scopi delle piramidi erano due:

Primo, di avere un luogo per l'iniziazione orientato adeguatamente per coloro che desideravano diventare canali puri o iniziati per la Legge dell'Uno.

Due, desideravamo poi guidare attentamente gli iniziati a sviluppare una guarigione delle persone che loro cercavano di aiutare e del pianeta stesso. Piramide dopo piramide, caricate dal cristallo ed iniziate, furono progettate per bilanciare l'energia in arrivo dell'Unica Creazione con le molte e molteplici distorsioni del mente/corpo spirito planetario. In questo sforzo siamo stati in grado di continuare l'opera che i fratelli all'interno della Confederazione avevano compiuto attraverso la costruzione di altre strutture portatrici di cristallo e completare così un anello, se volete, di queste intorno alla superficie della Terra, come questo strumento vuole che vibriamo il suo nome.

Questo strumento inizia a perdere energia. Chiediamo ancora una sola domanda o argomento e poi prenderemo congedo per questo tempo/spazio.

**2.5 INTERVISTATORE** Potresti menzionare che... originariamente c'era una chiave di volta sopra la piramide, sulla cima, di che cosa era fatta e come hai movimentato quegli enormi blocchi per costruire la piramide. Che tecnica è stata utilizzata per questo?

**RA** Io sono Ra. Richiedo che ci venga posta questa domanda nella nostra prossima seduta, come voi definireste la distorsione del condividere ciò che le nostre energie producono.

Se hai domande riguardo l'utilizzo appropriato di questo [complesso] mente/corpo/spirito, apprezzeremmo che le facessi ora.

**2.6 INTERVISTATORE** Considerale richieste. Intendo dire, non ho niente per andare avanti. Qual è l'uso appropriato di questo strumento? Che cosa dovremmo

fare? Che cosa dovremmo fare per massimizzare la sua abilità... la sua comodità, il ringiovanimento, ecc.?

**RA** Io sono Ra. Siamo lieti che hai posto questa domanda poiché non è nostra comprensione di avere il diritto/dovere di condividere le nostre percezioni su qualunque argomento se non filosofico senza una domanda diretta. Comunque, questo [complesso] mente/corpo/spirito non viene usato correttamente e pertanto sta sperimentando inutili distorsioni del corpo nell'area della fatica.

Le vibrazioni possono essere ben purificate da un semplice giro del Cerchio dell'Uno e con la vibrazione verbale mentre si fa questo del seguente dialogo:

Domanda: "Cos'è la Legge?"

Risposta: "La Legge è Uno".

Domanda: "Perché siamo qui?"

Risposta: "Cerchiamo la Legge dell'Uno."

Domanda "Perché cerchiamo Ra?"

Risposta: "Ra è un umile messaggero della Legge dell'Uno."

Entrambi insieme: "Ralleghiamoci dunque e purifichiamo questo posto nella Legge dell'Uno. Non lasciamo che alcuna forma-pensiero entri nel cerchio che abbiamo percorso camminando intorno a questo strumento, perché la Legge è Uno."

Lo strumento a questo punto dovrebbe essere in trance. L'allineamento appropriato è con la testa rivolta venti gradi a nord-nordest. Questa è la direzione dalla quale vengono emanate le distorsioni più nuove, o New Age, di amore/luce, che sono meno distorte, e questo strumento troverà comfort al loro interno. Questo è uno strumento sensibile, con questo intendiamo che le distorsioni che entrano nel suo complesso mente/corpo/spirito provengono da qualunque dei suoi sensi. Pertanto, è importante fare quanto segue:

Collocate alla testa dell'entità un calice vergine di acqua.

## IL CONTATTO DI RA: L'INSEGNAMENTO DELLA LEGGE DELL'UNO

Al centro, il libro più intimamente allineato alle distorsioni mentali dello strumento, che sono più strettamente alleate con la Legge dell'Uno, cioè la Bibbia, che lei tocca molto frequentemente.

Dall'altro lato della Bibbia, collocate una piccola quantità di censo, o incenso, in un incensiere vergine.

Sul retro del libro che simboleggia l'Uno, aperto al Vangelo di Giovanni, Capitolo Uno, una candela bianca.

Lo strumento sarà rinforzato se indossa un indumento bianco. Lo strumento dovrà essere coperto e prono, gli occhi coperti.

Sentiamo che, sebbene questo sia un complesso di attività/circostanza e possa sembrare molto distorto da un'esperienza di insegnamento/apprendimento ricca di propositi, queste elaborazioni sulla tecnica di trance faciliteranno le distorsioni mentali di coloro che sono intorno allo strumento quando percepiscono un miglioramento nelle distorsioni dello strumento rispetto alla fatica. Aggiungiamo solamente che se queste sessioni di insegnamento/apprendimento vengono tenute durante il tempo/spazio nel quale il vostro corpo solare non illumina la vostra stanza, sarà meglio chiamare lo strumento prima di accendere il meccanismo di illuminazione.

Io sono Ra. Vi lascio nella gloria e nella pace dell'Uno Creatore. Rallegratevi nell'amore/luce, e andate avanti nella forza dell'Uno Creatore. Nella gioia, noi vi lasciamo. Adonai.

## SESSIONE 3

21 GENNAIO 1981

**3.0 RA** Io sono Ra. Vi saluto nell'amore e nella luce dell'Uno Infinito Creatore. Adesso sto comunicando con voi.

**3.1 INTERVISTATORE** La mia prima domanda è: abbiamo eseguito correttamente il rituale per dare inizio alla comunicazione?

**RA** Io sono Ra. L'allestimento degli artefatti progettati per bilanciare lo strumento dovrebbe essere posizionato alla testa dello strumento, per la minore distorsione dell'effetto. Il resto dell'enunciazione iniziale del proposito è piuttosto accettabile, perché quelli che parlano desiderano servire. Altrimenti l'enfasi dei presenti nelle complessità mentali non sarebbe stata posta appropriatamente.

Vi raccomandiamo di evitare che coloro che non intendono sopra ogni altra cosa servire gli altri prendano parte all'inizio, o che prestino le loro distorsioni del complesso mente/corpo/spirito a qualsiasi sessione, poiché noi non saremmo poi in grado di amalgamare adeguatamente le nostre distorsioni con quelle di questo strumento.

**3.2 INTERVISTATORE** Dovrei spostare la Bibbia, la candela e l'incenso in questo momento?

**RA** Io sono Ra. Sarebbe appropriato.

**3.3 INTERVISTATORE** [*Dopo aver spostato gli oggetti.*] È questa la posizione appropriata?

**RA** Io sono Ra. Per favore correggi l'angolazione dell'incenso così che sia perpendicolare al piano di venti gradi nord-nordest.

**3.4 INTERVISTATORE** [*Dopo aver eseguito la correzione.*] È soddisfacente così?

**RA** Per favore controlla [ad] occhio per fare piccole correzioni. Vi spiegheremo il processo per il quale tutto questo diventa un bilanciamento significativo delle distorsioni.

L'incenso agisce come energizzante sul corpo fisico di questo strumento, rappresentando la sua umanità. Pertanto, è necessario che il fumo emanato

venga percepito dal medesimo angolo relativo dal quale lo strumento percepisce la Bibbia aperta, bilanciata dalla candela accesa [che] rappresenta amore/luce e luce/amore e, pertanto, dà al complesso di distorsione mentale ed emozionale, dovremo chiamarla così, di questo strumento la visione del paradiso e la pace che cerca. Pertanto, energizzato dal basso verso l'alto, lo strumento diviene bilanciato e non si affatica.

Apprezziamo la vostra preoccupazione, poiché questo permetterà al nostro insegnamento/apprendimento di procedere più facilmente.

**3.5 INTERVISTATORE** Sembra allineato correttamente ora?

**RA** Lo reputo nei limiti dell'accettabilità.

**3.6 INTERVISTATORE** Nell'ultima sessione avevamo due domande che abbiamo conservato per questa sessione: una aveva a che fare con la possibile chiave di volta sopra la Grande Piramide di Giza; l'altra con il modo in cui movimentavi i pesanti blocchi. So che queste domande non hanno alcuna importanza rispetto alla Legge dell'Uno, ma è mio giudizio, che tu puoi correggere, che questo fornirebbe una via d'accesso semplice per il lettore del materiale. Siamo molto grati del tuo contatto e certamente accetteremo suggerimenti su come dovremmo procedere con questo. È solo un'ipotesi.

**RA** Io sono Ra. Io non vi suggerirò la serie appropriata di domande. Questa è prerogativa vostra in quanto liberi agenti della Legge dell'Uno che hanno appreso/capito che il nostro complesso di memoria sociale non può discernere efficacemente le distorsioni del complesso mente/corpo/spirito sociale della vostra gente. Ora noi desideriamo adempiere al nostro onore/responsabilità di insegnare/apprendere rispondendo a quello che viene richiesto. Questo da solo sarà sufficiente, perché non possiamo scandagliare la profondità dei complessi di distorsione che contagiano la vostra gente.

La prima domanda, dunque, è la chiave di volta. Ribadiamo la scarsa importanza di questo tipo di dati.

La cosiddetta Grande Piramide aveva due chiavi di volta. Una era un nostro progetto ed era costituita da pezzi più piccoli ed attentamente ricercati del materiale del vostro pianeta che voi chiamate "granito." Questo era ricercato



per le proprietà cristalline e per l'appropriato flusso della vostra atmosfera attraverso una specie di quello che voi chiamate "camino."

Al tempo in cui come un popolo abbiamo lasciato la vostra densità, l'originale fu portata via e sostituita con una più preziosa. Essa consisteva, in parte, di un materiale dorato. Questo non ha cambiato affatto le proprietà della piramide, come la chiamate voi, ed era una distorsione dovuta al desiderio di pochi di destinare l'uso della struttura esclusivamente a luogo regale.

Desideri domandare ancora su questa prima domanda?

**3.7 INTERVISTATORE** Cosa intendi per camino? Qual era il suo scopo specifico?

**RA** C'è un flusso appropriato della vostra atmosfera che, sebbene piccolo, rinfresca l'intera struttura. Questo è stato progettato con dei condotti d'aria, come li potrebbe chiamare questo strumento, situati in modo che vi fosse una freschezza d'atmosfera senza alcun disturbo o spiffero.

**3.8 INTERVISTATORE** Come venivano movimentati i blocchi?

**RA** Io sono Ra. Devi raffigurarti l'attività all'interno di tutto ciò che è creato. L'energia è, sebbene finita, piuttosto grande in paragone alla compressione-distorsione della vostra gente. Questo è un punto ovvio, ben noto ai vostri popoli, ma poco considerato.

Questa energia è intelligente. È gerarchica. Proprio come il tuo complesso mente/corpo/spirito risiede all'interno di una gerarchia di veicoli e racchiude, quindi, il guscio, o forma, o campo e l'intelligenza di ogni corpo crescentemente intelligente o equilibrato, così agisce ogni atomo di un materiale come la pietra. Quando si è in grado di parlare a quell'intelligenza, l'energia limitata della pietra/corpo fisica, o chimica, viene messa in contatto con quella potenza infinita che è residente in quei corpi meglio sintonizzati, siano essi umani o rocce.

Una volta realizzata questa connessione, si può fare una richiesta. L'intelligenza dell'infinita rocciosità comunica con il proprio veicolo fisico e quella spaccatura o quel movimento che si desidera viene quindi compiuto tramite il dispiegamento del campo di energia della rocciosità dal finito ad una dimensione che possiamo convenientemente chiamare, semplicemente, infinito.

In questo modo, ciò che è richiesto viene compiuto grazie alla cooperazione dell'infinita comprensione del Creatore che risiede nella roccia vivente. Questo è, ovviamente, il meccanismo con cui si compiono molte cose, che non sono soggette ai vostri attuali mezzi di analisi fisica di azione a distanza.

**3.9 INTERVISTATORE** Mi è stato ricordato il detto, grosso modo, che se avessi abbastanza fede, potresti dire ad una montagna di muoversi e la montagna si muoverebbe. Suppongo che sia più o meno questo che stavi dicendo, e suppongo che se si è pienamente consapevoli della Legge dell'Uno, allora si è in grado di fare queste cose. È corretto questo?

**RA** Io sono Ra. La distorsione vibratoria del suono, "fede," è forse uno degli ostacoli fra coloro di quelli che potremmo chiamare il sentiero infinito e quelli della prova-comprensione limitata.

È precisamente corretta la tua comprensione della congruenza fra fede ed infinito intelligente; tuttavia, uno è un termine spirituale, l'altro è forse più accettabile per le distorsioni del quadro concettuale di coloro che fanno ricerca con misura e penna.

**3.10 INTERVISTATORE** Quindi se un individuo è totalmente informato sulla Legge dell'Uno, e vive ed è la Legge dell'Uno, allora cose come la costruzione di una piramide tramite sforzo mentale diretto sarebbero cose comuni. È questo che devo intendere? È corretto quello che dico?

**RA** Io sono Ra. Ti sbagli in quanto vi è una distinzione fra il potere individuale attraverso la Legge dell'Uno e la comprensione del complesso mente/corpo/spirito di memoria combinata o sociale, della Legge dell'Uno.

Nel primo caso, solo il singolo individuo, purificato da tutte le imperfezioni, potrebbe smuovere una montagna. Nel caso di una comprensione di massa dell'unità, ogni individuo può contenere un'accettabile quantità di distorsione eppure la mente di massa potrebbe smuovere le montagne.

La progressione normalmente va dalla comprensione che tu ora vai cercando ad una dimensione di comprensione governata dalla legge dell'Amore, e che ricerca le leggi della Luce. Coloro che vibrano con la Legge della Luce cercano la Legge dell'Uno. Coloro che vibrano della Legge dell'Uno cercano la Legge dell'Eternità.

Non siamo in grado di dire che cosa ci sia oltre questa dissoluzione del sé unificato con tutto ciò che c'è, perché stiamo ancora cercando di diventare tutto ciò che c'è, e noi siamo ancora Ra. Dunque, il nostro cammino prosegue.

**3.11 INTERVISTATORE** Quindi la piramide è stata costruita dall'opera combinata di molti della vostra gente?

**RA** Io sono Ra. Le piramidi che abbiamo pensato/costruito sono state costruite da forme-pensiero create dal nostro complesso di memoria sociale.

**3.12 INTERVISTATORE** Quindi la pietra veniva creata sul posto piuttosto che spostata da qualche altro luogo? È corretto questo?

**RA** Io sono Ra. Abbiamo costruito con roccia eterna la Grande Piramide, come la chiamate voi. Altre delle piramidi sono state costruite con pietre spostate da un luogo all'altro.

**3.13 INTERVISTATORE** Cos'è una roccia eterna?

**RA** Io sono Ra. Se puoi capire il concetto delle forme-pensiero comprenderai che la forma-pensiero è più regolare nella sua distorsione rispetto ai campi di energia creati dai materiali nella roccia che è stata creata, tramite la forma-pensiero, dal pensiero verso l'energia finita e l'essenza nella vostra, diciamo così, riflessione distorta del livello della forma-pensiero.

Possiamo risponderti in qualche modo più utile?

**3.14 INTERVISTATORE** Questo è leggermente triviale, ma mi stavo chiedendo, in tal caso, perché la piramide fosse costituita di molti blocchi piuttosto che l'intera cosa fosse creata tutta in una volta?

**RA** Io sono Ra. C'è una legge che noi riteniamo sia una delle distorsioni primarie più significative della Legge dell'Uno. Cioè la Legge della Confusione. Voi l'avete chiamata la Legge del Libero Arbitrio.

Noi desideravamo realizzare una macchina per la guarigione, o complesso di rapporto tempo/spazio che fosse il più efficace possibile. Tuttavia, non desideravamo permettere che il mistero venisse penetrato dalla vostra gente in modo tale da essere adorati come costruttori di una piramide miracolosa. Quindi sembra che sia stata costruita, non pensata.

**3.15 INTERVISTATORE** Bene, quindi tu parli della piramide— specialmente la Grande Piramide, presumo— principalmente come una macchina di guarigione, e ne hai anche parlato come di un dispositivo per l'iniziazione. Sono questi un unico concetto?

**RA** Sono parte di un complesso di intento/condivisione di amore/luce. Per utilizzare appropriatamente gli aspetti della guarigione era importante avere un canale, o un energizzatore, purificato e dedito, attraverso il quale fluisse l'amore/luce dell'Infinito Creatore; quindi il metodo di iniziazione era necessario per preparare la mente, il corpo e lo spirito al servizio dell'opera del Creatore. Le due cose sono integrate.

**3.16 INTERVISTATORE** La forma stessa della piramide... questa è una funzione chiave nel processo di iniziazione?

**RA** Questa è una grande domanda. Sentiamo che dovremmo incominciare e ti chiediamo di rivalutare e chiedere ulteriormente in una sessione successiva su questo punto, diciamo così, piuttosto interessante.

Per cominciare, ci sono due funzioni principali della piramide relativamente alle procedure di iniziazione. Una ha a che fare con il corpo. Prima che il corpo possa essere iniziato, deve essere iniziata la mente. Questo è il punto dal quale la maggior parte degli adepti del vostro attuale ciclo trovano i propri complessi mente/corpo/spirito distorti.

Quando il carattere e la personalità che sono la vera identità della mente viene scoperta, il corpo poi deve essere conosciuto in ogni singolo modo. Dunque, le varie funzioni del corpo necessitano comprensione e controllo con distacco. Il primo uso della piramide, quindi, è di discendere nella piramide col proposito di privarsi degli stimoli sensoriali così che il corpo possa, in un certo senso, morire ed un'altra vita avere inizio.

Raccomandiamo, in questo momento, qualche domanda necessaria e una fine piuttosto rapida di questa sessione. Hai qualche domanda in questo tempo/spazio?

**3.17 INTERVISTATORE** L'unica domanda è, c'è qualcosa che abbiamo fatto di sbagliato, o qualsiasi cosa che possiamo fare per mettere lo strumento più comodo?

**RA** Sondiamo lo strumento.

Questo strumento è stato molto aiutato da queste precauzioni. Sugeriamo solo una certa attenzione al collo che sembra in questa corpo-distorsione essere distorto nell'area della forza/debolezza. Maggiore supporto, pertanto, all'area del collo può essere d'aiuto.

**3.18 INTERVISTATORE** Dovremo farle bere l'acqua dal calice dietro la sua testa dopo che lo abbiamo caricata, oppure dovremmo utilizzare un altro bicchiere d'acqua?

**RA** Quello e solo quel calice sarà il più benefico poiché il materiale vergine che vive nel calice accetta, trattiene e risponde alla vibrazione d'amore attivata dalla vostra essenza.

Io sono Ra. Lascero ora questo gruppo a rallegrarsi nella forza e nella pace dell'Uno Creatore. Adonai.

## SESSIONE 4

22 GENNAIO 1981

4.0 **RA** Io sono Ra. Vi saluto nell'amore e nella luce dell'Infinito Creatore. Adesso sto comunicando.

4.1 **INTERVISTATORE** Al termine dell'ultima sessione, avevo fatto una domanda troppo lunga da rispondere. Aveva a che fare con la forma della piramide e con la sua relazione con l'iniziazione. Questo è un momento appropriato per porre questa domanda?

**RA** Io sono Ra. Sì, questo è un tempo/spazio appropriato per fare quella domanda.

4.2 **INTERVISTATORE** La forma della piramide ha effetto sull'iniziazione?

**RA** Io sono Ra. Siccome abbiamo iniziato nella domanda dell'ultima sessione, tu hai già registrato nel tuo complesso di memoria individuale che il primo utilizzo della forma ha a che fare con l'iniziazione del complesso corporeo. L'iniziazione dello spirito era un tipo di iniziazione più attentamente progettata in relazione ai rapporti tempo/spazio in cui l'entità che doveva essere iniziata si trovava.

Se immagini insieme a me il lato della cosiddetta forma piramidale ed immagini mentalmente questo triangolo tagliato in quattro triangoli uguali, scoprirai che l'intersezione del triangolo che si trova al primo livello su ognuno dei quattro lati forma un diamante su un piano che è orizzontale. Il centro di questo piano è il punto appropriato per l'intersezione fra le energie che fluiscono dalle dimensioni infinite ed i vari campi d'energia interconnessi del complesso mente/corpo/spirito.

Dunque, era progettato che colui che doveva essere iniziato fosse, mentalmente, in grado di percepire e poi di incanalare questo, chiamiamolo così, portale verso l'infinito intelligente. Questa, dunque, era il secondo punto del progettato di questa specifica forma.

Possiamo fornire un'ulteriore descrizione di qualsiasi tipo alla tua domanda?

4.3 **INTERVISTATORE** Per come la capisco io, quindi, l'iniziato doveva trovarsi sulla linea centrale della piramide, ma ad un'altezza sopra la base come definita

dall'intersezione dei quattro triangoli costruiti dividendo ogni lato in quattro triangoli. È corretto questo?

**RA** Questo è corretto.

**4.4 INTERVISTATORE** Quindi in quel punto c'è una concentrazione di energia che è extra-dimensionale rispetto alle nostre dimensioni. È corretto quello che dico?

**RA** Puoi utilizzare quel complesso di vibrazione sonora. Tuttavia, non è completamente né specificatamente corretto in quanto non ci sono dimensioni "extra." Preferiremmo l'uso del termine "multi" dimensioni.

**4.5 INTERVISTATORE** La grandezza della piramide è funzione dell'efficacia dell'iniziazione?

**RA** Io sono Ra. La piramide di qualsiasi dimensione ha un proprio punto da cui entra il flusso dell'infinito intelligente. Quindi una piramide piccola che può essere posizionata sotto un corpo, o sopra un corpo, avrà vari effetti specifici a seconda del posizionamento del corpo in relazione al punto d'ingresso dell'infinito intelligente.

Per i propositi dell'iniziazione, la dimensione deve essere abbastanza grande da creare l'impressione di una dimensione torreggiante così che il punto d'ingresso dell'infinito intelligente multidimensionale pervada e colmi completamente il canale, con l'intero corpo in condizione di riposare in quest'area focalizzata. Inoltre, per i propositi di guarigione era necessario che sia il canale sia colui che doveva essere guarito potessero riposare all'interno di quel punto focalizzato.

**4.6 INTERVISTATORE** La Grande Piramide di Giza è ancora utilizzabile a questo scopo, o non funziona più?

**RA** Io sono Ra. Quella, come molte altre strutture piramidali, è come un pianoforte scordato: esso, come direbbe questo strumento, suona l'accordo ma, oh, così malamente! La disarmonia fa stridere il sensibile. Solo il fantasma del flusso ancora rimane a causa dello slittamento dei punti di flusso che è dovuto, a sua volta, allo slittamento del campo elettromagnetico del vostro pianeta; anche a causa dei complessi vibratorii discordanti di coloro che hanno utilizzato questo luogo di iniziazione e guarigione per scopi meno compassionevoli.

**4.7 INTERVISTATORE** Sarebbe possibile costruire una piramide, allinearla appropriatamente ed utilizzarla oggi con i materiali che abbiamo a disposizione?

**RA** Io sono Ra. È piuttosto possibile per voi costruire una struttura piramidale. Il materiale utilizzato non è essenziale, solamente i rapporti dei complessi tempo/spazio. Tuttavia, l'utilizzo della struttura per l'iniziazione e per la guarigione dipende totalmente dalle discipline interiori dei canali che tentano tale lavoro.

**4.8 INTERVISTATORE** La mia domanda allora potrebbe essere, ci sono individui incarnati oggi sul pianeta che possiedono le discipline interiori necessarie per costruire, utilizzando le tue istruzioni, e praticare l'iniziazione in una piramide da loro edificata e quindi possibilmente rifarlo ancora? Rientra nei limiti di ciò che qualcuno sul pianeta può fare oggi, oppure non c'è nessuno disponibile per questo?

**RA** Io sono Ra. Ci sono persone, come le chiamate voi, che sono capaci di rispondere a questa chiamata in questo nexus. Tuttavia, desideriamo sottolineare ancora una volta che il tempo delle piramidi, come lo chiamereste voi, è passato. Di fatto, è una struttura senza tempo. Tuttavia, gli influssi provenienti dall'universo, al tempo in cui abbiamo cercato di aiutare questo pianeta, erano tali da richiedere una certa comprensione della purezza. Questa comprensione, siccome i flussi ruotano e tutte le cose si evolvono, è cambiata in una visione più illuminata della purezza. Quindi ci sono quelli fra la vostra gente in questa epoca la cui purezza è già un tutt'uno con l'infinito intelligente. Senza l'utilizzo di strutture, il guaritore/paziente può ottenere la guarigione.

Possiamo parlare ulteriormente di qualche punto specifico?

**4.9 INTERVISTATORE** Ti sarebbe possibile insegnare queste tecniche di guarigione se noi potessimo mettere a disposizione individui che abbiano l'abilità innata?

**RA** Io sono Ra. È possibile. Dobbiamo aggiungere che molti sistemi di insegnare/apprendere il nexus di guarigione/paziente vengono appropriatamente forniti ai vari complessi mente/corpo/spirito. Chiediamo alla tua immaginazione di considerare la relativa semplicità della mente nel ciclo precedente e le viste ed i processi di pensiero/spirito meno distorti, ma spesso



più complessi, degli stessi complessi mente/corpo/spirito dopo molte incarnazioni.

Chiediamo anche alla tua immaginazione di concepire coloro che hanno scelto la distorsione del servizio e che hanno trasferito i loro complessi mente/corpo/spirito da una dimensione all'altra, portando così con sé, in una forma talvolta assolutamente latente, molte abilità e conoscenze che combaciano più strettamente con le distorsioni dei processi di guarigione/paziente.

**4.10 INTERVISTATORE** Mi piacerebbe molto continuare ad indagare sulla possibilità di questo processo di guarigione, ma mi sento un po' perso sul dove cominciare. Mi potresti dire quale sarebbe il mio primo passo?

**RA** Io sono Ra. Non posso dirti che cosa domandare. Potrei suggerirti di considerare le informazioni un po' complesse appena fornite e quindi scoprire parecchie linee d'indagine. C'è una sola "salute," come la chiamereste voi, nel vostro ambiente polarizzato, ma ci sono parecchie distorsioni significativamente varie dei tipi di complessi mente/corpo/spirito. Ogni tipo deve perseguire il proprio personale apprendimento/insegnamento in quest'area.

**4.11 INTERVISTATORE** Io supporrei che il primo passo sarebbe quello di trovare un individuo che abbia portato la propria abilità con sé in questa incarnazione? È corretto questo?

**RA** Io sono Ra. Questo è corretto.

**4.12 INTERVISTATORE** Una volta selezionato un individuo per eseguire la guarigione, sarebbe utile ricevere istruzioni da te. È possibile?

**RA** Io sono Ra. Questo è possibile date le distorsioni dei complessi di vibrazione sonora.

**4.13 INTERVISTATORE** Sto ipotizzando, quindi, che l'individuo selezionato sarebbe necessariamente qualcuno molto in armonia con la Legge dell'Uno. Anche se può non averne alcuna comprensione intellettuale, dovrebbe vivere la Legge dell'Uno? È corretto questo?

**RA** Io sono Ra. Questo è sia corretto che incorretto. Il primo caso, cioè quello corretto, si potrebbe applicare ad uno come l'intervistatore stesso che ha la distorsione verso la guarigione, come la chiamate voi.

L'incorrettezza, che sarà osservata, è la guarigione di coloro le cui attività nella vostra illusione spazio/tempo non riflettano la Legge dell'Uno ma la cui abilità ha trovato il suo sentiero verso l'infinito intelligente indipendentemente dal piano di esistenza da cui questa distorsione è stata trovata.

**4.14 INTERVISTATORE** [*In disparte*: Jim, tu hai capito?] Sono un po' confuso. In parte ti ho capito; non sono certo di averti compreso completamente. Potresti ripeterlo in un altro modo?

**RA** Posso ripeterlo in molti modi, data la conoscenza di questo strumento dei vostri complessi di vibrazione sonora. Mi sforzerò per una minore distorsione questa volta.

Due tipi ci sono di coloro che possono guarire: quelli come te che, avendo una innata distorsione verso la diffusione della conoscenza della Legge dell'Uno, possono guarire ma non lo fanno; e coloro che, avendo la medesima conoscenza ma non mostrando consciamente alcuna significativa distorsione verso la Legge dell'Uno nella mente, nel corpo o nello spirito, nonostante tutto hanno aperto un canale verso la stessa abilità. Il punto è che ci sono coloro che, pur senza addestramento appropriato, per così dire, nonostante ciò guariscono.

È ulteriore oggetto di interesse che coloro la cui vita non ricalca il proprio operato possano trovare qualche difficoltà nell'assorbire l'energia dell'infinito intelligente e divengono quindi piuttosto distorti in modo tale da causare disarmonia in sé stessi e negli altri, e forse anche di trovare necessario interrompere l'attività di guarigione. Pertanto, quelli del primo tipo, quelli che cercano di servire e che sono desiderosi di essere addestrati in pensiero, parola e opera sono quelli che saranno in grado di mantenere confortevolmente la distorsione verso il servizio nel campo della guarigione.

**4.15 INTERVISTATORE** Allora ti sarebbe possibile addestrarci nella pratica della guarigione?

**RA** Io sono Ra. È possibile.

**4.16 INTERVISTATORE** Ci addestrerai?

**RA** Lo faremo.

**4.17 INTERVISTATORE** Non ho idea di quanto tempo ci vorrà o se puoi anche solo dire qualcosa a riguardo. Ti è possibile farmi un sommario del programma di addestramento richiesto? A questo punto non ho idea di che domande porre. Farò questa domanda nella speranza che abbia senso.

**RA** Io sono Ra. Consideriamo la tua richiesta di informazioni, perché come hai notato, c'è un numero significativo di complessi di vibrazione sonora che possono essere utilizzati in sequenza per addestrare il guaritore.

Il sommario è un inizio molto appropriato affinché voi possiate capire che cosa comporta.

Innanzitutto, la mente deve essere nota a sé stessa. Questa è forse la parte più impegnativa del lavoro di guarigione. Se la mente conosce sé stessa, allora l'aspetto più importante della guarigione è compiuto, perché la coscienza è il microcosmo della Legge dell'Uno.

La seconda parte ha a che fare con le discipline dei complessi corporei. Nei flussi che raggiungono il vostro pianeta in quest'epoca, queste comprensioni e queste discipline hanno a che fare con l'equilibrio fra amore e saggezza nell'uso del corpo nelle sue funzioni naturali.

La terza area è quella spirituale e, in questo campo le prime due discipline sono collegate attraverso l'ottenimento del contatto con l'infinito intelligente.

**4.18 INTERVISTATORE** Credo di avere una certa idea su come adempiere - una piccola idea, comunque, su come adempiere - al primo passo. Puoi approfondire i passi? Con gli altri due passi non ho per niente familiarità.

**RA** Io sono Ra. Immagina il corpo. Immagina gli aspetti più densi del corpo. Da qui procedi verso la conoscenza più sottile dei percorsi dell'energia che ruotano e che provocano l'energizzazione del corpo. Comprendi che tutte le funzioni naturali del corpo possiedono tutti gli aspetti, dal più denso al più sottile, e possono essere trasmutati in quello che voi potete chiamare sacramentale. Questa è un breve indagine della seconda area.

Per parlare della terza: immagina, se vuoi, la funzione di un magnete. Il magnete ha due poli. Uno è diretto verso l'alto. L'altro va verso il basso. La

funzione dello spirito è di integrare l'ascendente brama di energia del mente/corpo con il flusso discendente dell'intelligenza infinita. Questa è una breve spiegazione della terza area.

**4.19 INTERVISTATORE** Questo programma di addestramento, quindi, comprenderà cose specifiche da fare, istruzioni ed esercizi specifici?

**RA** Io sono Ra. Noi non siamo attualmente incarnati fra la vostra gente; dunque, possiamo guidare e cercare di specificare, ma non siamo in grado, per esempio, di dimostrare. Questo è un handicap. Tuttavia, durante il processo di insegnamento/apprendimento che noi offriamo, ci dovrebbero effettivamente essere esercizi piuttosto specifici per mente, corpo e spirito.

Bisogna ripetere ancora una volta che la guarigione è solo una delle distorsioni della Legge dell'Uno. Per raggiungere una comprensione non distorta di tale legge, non è necessario guarire o, in effetti, mostrare qualche manifestazione, ma solo esercitare le discipline della comprensione.

Vi chiediamo che una o due domande siano la chiusura di questa sessione.

**4.20 INTERVISTATORE** Il mio obiettivo è principalmente quello di scoprirne di più sulla Legge dell'Uno, e sarebbe molto utile scoprire le tecniche di guarigione. Sono consapevole del tuo problema riguardo al libero arbitrio. Potresti dare— Non puoi dare suggerimenti, quindi ti chiederò se puoi enunciarmi la Legge dell'Uno e le leggi della guarigione?

**RA** Io sono Ra. La Legge dell'Uno, sebbene oltre le limitazioni del nome, come voi chiamate i complessi di vibrazione sonora, può essere approssimata affermando che tutte le cose sono uno, che non c'è nessuna polarità, nessun giusto o sbagliato, nessuna disarmonia, ma solo identità. Tutto è uno, e quell'uno è amore/luce, luce/amore, l'Infinito Creatore.

Una delle prime distorsioni della Legge dell'Uno è quella della guarigione. La guarigione avviene quando un complesso mente/corpo/spirito capisce, nel profondo dentro di sé, la Legge dell'Uno; cioè che non c'è nessuna disarmonia, nessuna imperfezione; che tutto è completo, intero e perfetto. Quindi, l'infinito intelligente all'interno di questo complesso mente/corpo/spirito ricrea l'illusione del corpo, della mente o dello spirito in una forma congruente alla

Legge dell'Uno. Il guaritore agisce da energizzatore o catalizzatore per questo processo assolutamente individuale.

Una cosa che potrebbe essere di interesse è che un guaritore che chiede di apprendere deve assumere la distorsione compresa come responsabilità per ciò che chiede/riceve, cioè la guarigione. Questo è un onore/onere che deve essere attentamente considerato nel libero arbitrio prima di chiedere.

**4.21 INTERVISTATORE** Presumo che dovremmo continuare domani.

**RA** Io sono Ra. La tua intuizione è corretta, a meno che non credi che sia necessaria una certa domanda. Questo strumento è ottimamente nutrito per approssimativamente la durata di questa seduta.

**4.22 INTERVISTATORE** Una breve domanda. Questo strumento è capace di due di queste sessioni al giorno, o dovremmo rimanere con una?

**RA** Io sono Ra. Questo strumento è capace di due sessioni al giorno. Tuttavia, deve essere incoraggiata a mantenere in forze il proprio complesso corporeo con l'ingestione dei vostri alimenti in quantità che superano la normale assunzione dei vostri alimenti di questo strumento, questo per via del materiale fisico che utilizziamo noi per parlare.

Inoltre, le attività di questo strumento devono essere controllate per evitare iperattività, poiché questa attività equivale a livello fisico ad un lavoro stancante.

Se vengono tenuti in considerazione questi moniti, le due sessioni saranno possibili. Non desideriamo esaurire questo strumento.

**4.23 INTERVISTATORE** Grazie, Ra.

**RA** Io sono Ra. Vi lascio nell'amore e nella luce dell'Una Infinita Intelligenza che è il Creatore. Andate avanti a rallegrarvi nella forza e nella pace dell'Uno. Adonai.

## SESSIONE 5

23 GENNAIO 1981

**5.0 RA** Io sono Ra. Vi saluto nell'amore e nella luce dell'Infinito Creatore. Adesso sto comunicando.

**5.1 INTERVISTATORE** L'ultima volta che abbiamo comunicato stavamo parlando dell'apprendimento della guarigione. Da quanto ci hai fornito nella sessione precedente è mia impressione che sia necessario innanzitutto purificare il sé con determinate discipline ed esercizi. Quindi, per guarire un paziente, è necessario creare nel paziente, con l'esempio e probabilmente con certi esercizi, una configurazione mentale che gli permetta di guarire sé stesso. È corretto quello che dico?

**RA** Io sono Ra. Sebbene la tua apprendimento/comprendimento-distorsione sia essenzialmente corretta, la tua scelta del complesso di vibrazione sonora non è completamente accurata quanto permette questa lingua.

Non è con l'esempio che il guaritore compie il lavoro. Il lavoro esiste dentro e di per sé. Il guaritore è solo il catalizzatore, proprio come questo strumento ha la catalisi necessaria per fornire un canale per le nostre parole, eppure con l'esempio o l'esercizio di qualsiasi genere, non può farsi alcuna idea di queste parole.

Il lavoro di guarigione è coerente in quanto è un modo per canalizzare alcune distorsioni dell'infinito intelligente.

**5.2 INTERVISTATORE** Abbiamo deciso di accettare, se offerto, l'onore/onere di apprendere/insegnare il processo di guarigione. Vorrei chiedere quale sia il primo passo che dovremmo compiere per diventare degli efficaci guaritori.

**RA** Io sono Ra. Inizieremo con il primo dei tre insegnamenti/apprendimenti.

Iniziamo con gli apprendimenti/insegnamenti mentali necessari per il contatto con l'infinito intelligente. Il prerequisito del lavoro mentale è l'abilità di mantenere il silenzio del sé ad un livello costante quando richiesto dal sé. La mente deve essere aperta come una porta. La chiave è il silenzio.

All'interno della porta giace un costrutto gerarchico che si può paragonare alla geografia ed in qualche modo alla geometria, perché questa gerarchia è piuttosto regolare, possedendo delle relazioni interne.

Per cominciare a padroneggiare il concetto di disciplina mentale è necessario esaminare il sé. Bisogna assimilare la polarità della vostra dimensione. Laddove si trova pazienza all'interno della propria mente si deve consciamente trovare la corrispondente impazienza e viceversa. Ogni pensiero che un'entità ha, ha a sua volta un'antitesi. Le discipline della mente comprendono, prima di tutto, l'identificazione, dentro sé stessi, sia di quelle cose che si approvano sia di quelle che si disapprovano, e poi il bilanciamento di qualsiasi carica positiva e negativa con il suo eguale. La mente contiene tutte le cose. Quindi, si deve scoprire questa completezza dentro sé stessi.

La seconda disciplina mentale è l'accettazione della completezza all'interno della propria coscienza. Non è per un'entità polarizzata nella coscienza fisica essere selettivi sugli attributi, costruendo così i ruoli che provocano blocchi e confusioni nel già distorto complesso mentale. Ogni accettazione smorza parte delle numerose distorsioni generate dalla facoltà che voi chiamate giudizio.

La terza disciplina della mente è una ripetizione della prima ma con lo sguardo fisso all'esterno verso le entità compagne che si incontrano. In ogni entità esiste la completezza. Dunque, è necessaria la capacità di comprendere qualunque equilibrio. Quando si osserva la pazienza, si è responsabili di rispecchiare nella propria configurazione mentale la pazienza/impazienza. Quando si osserva l'impazienza è necessario che la propria configurazione mentale della comprensione sia impazienza/pazienza. Noi utilizziamo questo come semplice esempio. La maggior parte delle configurazioni della mente hanno numerose sfaccettature, e la comprensione o delle polarità del sé oppure di quelle che voi chiamereste polarità dell'altro-sé, può e deve essere intesa come un lavoro sottile.

Il passo successivo è l'accettazione delle polarità degli altri-sé, che rispecchia il secondo passo.

Questi sono i primi quattro passi dell'apprendimento della disciplina mentale. Il quinto passo comprende l'osservazione delle relazioni e delle proporzioni

geografiche e geometriche della mente, dell'altra mente, della mente di massa, e della mente infinita.

La seconda area di apprendimento/insegnamento è lo studio/comprendimento dei complessi corporei. È necessario conoscere bene il proprio corpo. È questione di utilizzare la mente per esaminare come i sentimenti, le tendenze— quelle che voi chiamereste emozioni— influiscono sulle varie porzioni del complesso corporeo. Dovrà essere necessario sia capire le polarità corporee sia accettarle, ripetendo in una manifestazione chimica/fisica il lavoro svolto sulla mente che pondera sulla coscienza.

Il corpo è una creatura della creazione della mente. Ha le proprie tendenze. La tendenza biologica deve essere dapprima compresa appieno e poi bisogna permettere alla tendenza opposta di trovare piena espressione nella comprensione. Di nuovo, il processo di accettazione del corpo quale individuo equilibrato, oltre che polarizzato, può quindi essere portato a termine.

Il compito poi è quello di estendere questa comprensione ai corpi degli altri-sé che si incontreranno. L'esempio più semplice di questo è la comprensione che ogni maschio biologico è femmina; che ogni femmina biologica è maschio. Questo è un semplice esempio. Tuttavia, in quasi tutti i casi in cui si cerca di comprendere il corpo del sé o di un altro-sé, si scopre di nuovo che è necessario il più raffinato discernimento per afferrare pienamente i complessi di polarità implicati.

In questo momento suggeriamo di terminare la descrizione fino alla seduta della prossima volta così da poter dedicare alla terza area il tempo commisurato alla sua importanza.

Possiamo rispondere ad una domanda se è una breve prima di lasciare questo strumento.

**5.3 INTERVISTATORE** Lo strumento è comodo? C'è qualche altra cosa che migliorerebbe la comodità dello strumento? Questo è tutto.

**RA** Io sono Ra. La candela potrebbe essere girata in senso orario di circa 10° per ogni sessione per migliorare il flusso di energia spiraliforme attraverso i meccanismi di ricezione dell'entità. Per il resto questa configurazione va bene. Ma chiediamo che gli oggetti descritti e utilizzati siano centrati con cura



## IL CONTATTO DI RA: L'INSEGNAMENTO DELLA LEGGE DELL'UNO

geometrica e controllati di tanto in tanto. Inoltre, che non rimangano esposti per quello spazio/tempo in cui il lavoro non è importante.

Io sono Ra. Lascio questo strumento nell'amore e nella luce dell'Uno Infinito Creatore. Andate avanti rallegrandovi nella forza e nella pace dell'Uno Creatore. Adonai.

## SESSIONE 6

24 GENNAIO 1981

6.0 **RA** Io sono Ra. Vi saluto nell'amore e nella luce dell'Infinito Creatore. Adesso sto comunicando.

6.1 **INTERVISTATORE** Ci piacerebbe continuare con il materiale di ieri. Abbiamo dovuto terminare prima che [*incomprensibile.*]

**RA** Io sono Ra. Questo va bene per noi.

Procediamo ora con la terza area di insegnamento/apprendimento riguardante lo sviluppo dei poteri d'energia di guarigione.

La terza area è il complesso spirituale che incarna i campi di forza e di conoscenza che sono i meno distorti nel vostro complesso mente/corpo/spirito. L'esplorazione ed il bilanciamento del complesso spirituale è effettivamente la parte più lunga e delicata del vostro apprendimento/insegnamento. Abbiamo considerato la mente come un albero. La mente controlla il corpo. Con la mente uni-direzionata, equilibrata e consapevole, con il corpo a proprio agio in qualunque aspetto e distorsione che lo renda adeguatamente bilanciato a tale strumento, lo strumento sarà quindi pronto a procedere con il grande lavoro.

Questo è il lavoro del vento e del fuoco. Il campo di energia del corpo spirituale è un percorso, o canale. Quando il corpo e la mente sono recettivi e aperti, allora lo spirito può divenire una spola funzionante, o un comunicatore, dall'energia della volontà individuale ascendente dell'entità e dai flussi del fuoco e del vento creativi discendenti.

La capacità di guarire, come tutte le altre, che questo strumento chiamerebbe abilità paranormali, è attuata dell'apertura di un passaggio, o spola, nell'infinito intelligente. Ci sono molti nel vostro piano che hanno un buco o un portale casuale nel loro campo di energia dello spirito, talvolta creato dall'ingestione di droghe come quella che questo strumento chiamerebbe LSD, che sono in grado, casualmente e senza controllo, di attingere alle fonti di energia. Essi possono essere o non essere entità che desiderano servire. Lo scopo di aprire attentamente e consciamente tale canale è di servire in modo più attendibile, in modo più banale o usuale, come recepito dal complesso di distorsione del guaritore. Ad altri potrebbero sembrare miracoli. Per colui che

ha attentamente aperto la porta verso l'infinito intelligente questo è ordinario; è banale; è come dovrebbe essere. L'esperienza di vita ne viene in qualche modo trasformata e la grande opera prosegue.

Per il momento sentiamo che questi esercizi vi siano sufficienti per cominciare. In futuro, quando sentirete di aver compiuto quanto vi è stato messo davanti, cominceremo a guidarvi verso una comprensione più precisa delle funzioni e degli utilizzi di questo portale sull'esperienza di guarigione.

**6.2 INTERVISTATORE** Mi è stato chiesto se sia possibile per Tom Flaherty assistere ad una di queste sessioni di comunicazione domani. Hai familiarità con l'entità, Tom Flaherty?

**RA** Io sono Ra. Questo complesso mente/corpo/spirito, vibrazione sonora di "Tom Flaherty", è accettabile. Vi raccomandiamo di istruire accuratamente questa entità sulla struttura della mente e sui vari accessori che deve comprendere prima di essere condotto nel cerchio.

**6.3 INTERVISTATORE** Non sono molto sicuro di che cosa intendevi per accessori.

**RA** Mi riferivo agli oggetti simbolici che innescano le distorsioni di questo strumento verso l'amore/luce. Il posizionamento e l'amorevole accettazione di essi da parte di tutti i presenti è importante nel nutrire questo strumento. Pertanto, gli accessori coinvolti devono essere descritti e la loro presenza spiegata con parole vostre di insegnamento/apprendimento, poiché voi possedete l'attitudine appropriata per i risultati richiesti.

**6.4 INTERVISTATORE** Lui mi capirà. Saremo molto attenti nell'informare totalmente Tom prima che assista. Grazie mille.

Mi pare che possa essere un momento appropriato per includere un po' di contesto storico in più su di te, magari informazioni aventi a che fare con la tua provenienza prima del tuo coinvolgimento col pianeta Terra, se possibile.

**RA** Io sono Ra. Io, con il complesso di memoria sociale di cui faccio parte, sono uno di quelli che hanno viaggiato da un altro pianeta all'interno del vostro sistema solare, come lo chiamerebbe quest'entità. L'influenza planetaria era quella che voi chiamate Venere. Siamo una razza vecchia secondo le vostre misure. Quando eravamo nella sesta dimensione le nostre entità fisiche erano, come le definireste voi, dorate. Eravamo alti e in qualche modo delicati. La

copertura fisica, che voi chiamate tegumento, del nostro complesso corporeo, aveva una lucentezza dorata.<sup>1</sup>

In questa forma abbiamo deciso di venire fra la vostra gente. La vostra gente a quel tempo era molto diversa da noi nell'aspetto fisico, come lo chiamate voi. Di conseguenza, non ci siamo mescolati bene alla popolazione ed eravamo ovviamente "altro" rispetto a loro. Dunque, la nostra visita è stata relativamente breve, perché ci siamo ritrovati nell'ipocrita posizione di essere acclamati come altri rispetto ai vostri altri-sé. Quella è stata l'epoca in cui abbiamo costruito le strutture per le quali tu mostri interesse.

**6.5 INTERVISTATORE** Come hai viaggiato da Venere a questo pianeta?

**RA** Abbiamo usato il pensiero.

**6.6 INTERVISTATORE** Sarebbe stato possibile prendere una delle persone dal nostro pianeta a quell'epoca e portarla su Venere? Sarebbe sopravvissuta? Le condizioni erano molto [*incomprensibile*]?

**RA** Le condizioni di terza densità non sono ospitali per le forme di vita della vostra gente. La quinta e sesta dimensione di quella sfera planetaria sono piuttosto favorevoli alla crescita/apprendimento/insegnamento.

**6.7 INTERVISTATORE** Come siete riusciti a compiere la transizione da Venere, ed io presumo dalla sesta dimensione, quale— sarebbe stata invisibile quando siete giunti qui? Avete dovuto cambiare le vostre dimensioni per camminare sulla Terra?

**RA** Io sono Ra. Ricorderai l'esercizio del vento. La dissoluzione nel nulla è la dissoluzione nell'unità, perché non esiste nessun nulla. Dalla sesta dimensione, siamo in grado di manipolare, col pensiero, l'infinito intelligente presente in ogni particella di luce, o luce distorta, così che fossimo in grado di vestirci con una replica visibile in terza densità dei nostri complessi mente/corpo/spirito di sesta densità. Questo esperimento ci è stato permesso dal Consiglio che vigila sul vostro pianeta.

---

<sup>1</sup> Un buon numero di indizi sembrano indicare che Ra qui intendesse dire terza dimensione invece di sesta, compresa l'informazione fornita in 6.7 e perché loro parlano del "complesso corporeo fisico" e del "tegumento," che noi sappiamo da altre trasmissioni che nella sesta densità sono diventati luce (ad es. 8.20).

**6.8 INTERVISTATORE** Dov'è situato questo Consiglio?

**RA** Questo Consiglio è situato nell'ottava dimensione, o la numero otto, del pianeta Saturno, avendo luogo in una zona che voi concepite, in termini di terza dimensione, come gli anelli.

**6.9 INTERVISTATORE** C'è qualche altro popolo come quello che si trova sulla Terra su qualcuno degli altri pianeti di questo sistema solare?

**RA** Stai chiedendo un'informazione dello spazio/tempo presente o del continuum spazio/tempo?

**6.10 INTERVISTATORE** Entrambi.

**RA** In un tempo/spazio, in quello che è il vostro passato, c'è stata una popolazione di esseri di terza densità su un pianeta che si trovava all'interno del vostro sistema solare. Ci sono vari nomi con i quali è stato chiamato questo pianeta. Il complesso di vibrazione sonora più comunemente usato dalla vostra gente è Maldek. Queste entità, avendo distrutto la propria sfera planetaria, sono state dunque costrette a trovare spazio per loro stessi in questa terza densità che è l'unica nel vostro sistema solare, nel loro tempo/spazio presente, che fosse ospitale e capace di offrire le lezioni necessarie per diminuire le loro distorsioni di mente/corpo/spirito rispetto alla Legge dell'Uno.

**6.11 INTERVISTATORE** Come sono arrivati qui?

**RA** Sono giunti attraverso il processo del raccolto e sono stati incarnati in questa densità tramite i processi di incarnazione dalle vostre sfere superiori all'interno di questa densità.

**6.12 INTERVISTATORE** Quanto tempo fa è accaduto, nei nostri anni?

**RA** Sto avendo delle difficoltà a comunicare con questo strumento. Dobbiamo rendere il suo stato più profondo.

Questo è accaduto approssimativamente cinque cento mila [500.000] dei vostri anni fa.

**6.13 INTERVISTATORE** Grazie. Tutta la popolazione della terra quindi - la popolazione umana della terra - tutti loro sono originari di Maldek?

**RA** Io sono Ra. Questa è una nuova linea di domande, e merita un posto tutto suo. Coloro che sono stati raccolti sulla vostra sfera dalla sfera nota prima della sua dissoluzione con altri nomi, ma alla vostra gente come Maldek, si sono incarnati, molti all'interno della superficie della Terra piuttosto che sopra di essa. La popolazione del vostro pianeta contiene molti gruppi diversi raccolti da altre sfere di seconda dimensione e da altri cicli di terza dimensione. Non siete tutti una unica razza o di un unico contesto iniziale. L'esperienza che voi condividete è unica in questo continuum tempo/spazio.

**6.14 INTERVISTATORE** Penso che sarebbe opportuno scoprire come agisce la Legge dell'Uno in questo trasferimento di entità sul nostro pianeta e nell'azione di raccolto.

**RA** Io sono Ra. La Legge di Uno afferma semplicemente che tutte le cose sono una, che tutti gli esseri sono uno. Ci sono certi comportamenti e forme-pensiero consoni alla comprensione ed alla pratica di questa legge. Coloro che, terminando un ciclo di esperienza, dimostrano vari gradi di distorsione di quella comprensione di pensiero e azione, saranno separati per loro stessa scelta in una distorsione vibratoria più confortevole per i loro complessi mente/corpo/spirito.

Questo processo viene sorvegliato, o vigilato, da quegli esseri di sostegno che, pur essendo molto vicini alla Legge dell'Uno nelle loro distorsioni, hanno la distorsione verso il servizio attivo.

Quindi viene creata l'illusione della Luce, o più propriamente ma meno comprensibilmente, della luce/amore. Questo avviene a diversi gradi di intensità. Il complesso spirituale di ogni entità raccolta si muove lungo la linea di luce finché la luce non diventa troppo intensa, e a quel punto l'entità si ferma. Questa entità può avere a malapena raggiunto la terza densità oppure potrebbe essere molto, molto vicina al termine del complesso vibratorio di distorsione della luce/amore della terza densità. Nondimeno, coloro che ricadono all'interno di questa ottava di luce/amore intensificante sperimentano quindi un ciclo maggiore durante il quale ci sono molte opportunità per la scoperta delle distorsioni che sono connaturate in ogni entità e, pertanto, all'alleviamento di queste distorsioni.

**6.15 INTERVISTATORE** Qual è la lunghezza, nei nostri anni, di uno di questi cicli, attualmente?

**RA** Un ciclo maggiore è di approssimativamente venticinque mila [25.000] dei vostri anni. Ci sono tre cicli di questa natura durante i quali coloro che sono progrediti possono essere raccolti. Al termine dei tre cicli maggiori— cioè approssimativamente fra i settanta-cinque e i settanta-sei mila [75-76.000] dei vostri anni— tutti vengono raccolti, indipendentemente dai loro progressi, perché durante quel periodo il pianeta stesso si sposta attraverso la parte utile di quella dimensione ed inizia a cessare di essere utile per i livelli inferiori di vibrazione all'interno di quella densità.

**6.16 INTERVISTATORE** Qual è, in questo momento, la posizione di questo pianeta rispetto alla progressione del ciclo?

**RA** Io sono Ra. In questo momento questa sfera è nella vibrazione della quarta dimensione. Il suo materiale è piuttosto confuso a causa dei complessi di memoria di società che si trovano nella sua coscienza. Non ha effettuato una transizione facile verso le vibrazioni che richiama. Pertanto, andrà incontro a qualche inconveniente.

**6.17 INTERVISTATORE** Questo inconveniente è imminente entro pochi anni?

**RA** Io sono Ra. Questo inconveniente, o complesso vibratorio disarmonico, è iniziato parecchi dei vostri anni nel vostro passato. Continuerà ininterrottamente per un periodo di circa tre zero, trenta [30], dei vostri anni.

**6.18 INTERVISTATORE** Dopo questo periodo di trent'anni presumo che saremo un pianeta di quarta dimensione o densità. È corretto questo?

**RA** Io sono Ra. È così.

**6.19 INTERVISTATORE** È possibile stimare quale percentuale dell'attuale popolazione abiterà il pianeta di quarta densità?

**RA** Il raccolto non c'è ancora, quindi una stima è insignificante.

**6.20 INTERVISTATORE** Il fatto che ci troviamo in questo periodo di transizione ha qualcosa a che fare con la ragione per cui hai messo le tue informazioni a disposizione della popolazione?

**RA** Io sono Ra. Abbiamo camminato fra la vostra gente. Noi ricordiamo. Ricordiamo il dolore. Ne abbiamo visto tanto. Abbiamo cercato uno strumento con parametri adeguati di distorsione nel complesso mente/corpo/spirito ed un gruppo di complessi mente/corpo/spirito comprensivi e di supporto che accettasse queste informazioni con la minima distorsione ed il massimo desiderio di servire per alcuni dei vostri anni.

La risposta, in breve, è sì. Comunque, desideravamo che sapeste che nella nostra memoria vi ringraziamo.

**6.21 INTERVISTATORE** I veicoli discoidali che noi chiamiamo UFO hanno... si dice che qualcuno arrivasse dal pianeta Venere. Uno di questi era il tuo veicolo?

**RA** Io sono Ra. Abbiamo utilizzato i cristalli per numerosi scopi. Il veicolo di cui parli tu non è stato utilizzato da noi nel complesso di memoria del vostro spazio/tempo presente. Tuttavia, abbiamo usato cristalli e la forma a campana nel passato della vostra illusione.

**6.22 INTERVISTATORE** Quanti anni fa nel passato hai utilizzato questo veicolo a campana per venire qua?

**RA** Io sono Ra. Abbiamo visitato i vostri popoli diciotto mila [18.000] dei vostri anni fa e non siamo atterrati; di nuovo, undici mila [11.000] anni fa.

**6.23 INTERVISTATORE** Le fotografie del veicolo a forma di campana ed i rapporti sul contatto da Venere risalgono a meno di trent'anni fa. Hai qualche conoscenza di questi rapporti?

**RA** Io sono Ra. Abbiamo conoscenza dell'unità con queste incursioni del vostro attuale tempo/spazio. Noi non siamo più di Venere. Tuttavia, ci sono forme-pensiero create fra la vostra gente dall'epoca in cui camminavamo fra di voi. La memoria e le forme-pensiero create allora, fanno parte del vostro complesso di societaria memoria. Questa coscienza di massa, come potreste chiamarla voi, crea ancora una volta l'esperienza per coloro che richiedono tale esperienza. L'attuale popolazione di Venere non è più di sesta densità.

**6.24 INTERVISTATORE** Qualcuno degli UFO che vengono attualmente riportati proviene da altri pianeti qui in questo tempo, o hai questa conoscenza?



**RA** Io sono uno dei membri della Confederazione dei Pianeti al Servizio dell'Infinito Creatore. Ci sono approssimativamente cinquantatré civiltà, che comprendono circa cinquecento complessi di coscienza planetaria in questa Confederazione. Questa Confederazione comprende quelli del vostro pianeta che hanno raggiunto dimensioni superiori alla terza. Contiene entità planetarie all'interno del vostro sistema solare e contiene entità planetarie di altre galassie. È una vera Confederazione in quanto i suoi membri non sono simili, ma alleati nel servizio secondo la Legge dell'Uno.

**6.25 INTERVISTATORE** Qualcuno di loro, in questa epoca, è giunto sin qui su astronavi? Negli ultimi, diciamo, trent'anni?

**RA** Io sono Ra. Dobbiamo sottolineare che questa informazione non è importante. Se capirai questo, sentiamo che questa informazione possa essere accettabilmente offerta. La Legge dell'Uno è ciò che siamo venuti ad esprimere. Tuttavia, discuteremo di questo argomento.

Ogni entità planetaria che desidera apparire nella vostra spazio/tempo-distorsione tridimensionale richiede un permesso per superare la quarantena, come la chiamereste voi, e apparire alla vostra gente. La ragione e lo scopo di tale apparizione viene compresa e accettata o respinta. Ci sono state fino a quindici entità della Confederazione nei vostri cieli in un solo momento; le altre disponibili a voi attraverso il pensiero.

Al momento ce ne sono sette che stanno operando con veicoli nella vostra densità. I loro propositi sono molto semplici: permettere alle entità del vostro pianeta di divenire consapevoli dell'infinito che spesso si esprime meglio per i non informati come misterioso o sconosciuto.

**6.26 INTERVISTATORE** Sono pienamente consapevole che sei principalmente interessato a divulgare Legge dell'Uno. Tuttavia, è mio giudizio— potrebbe essere sbagliato— che allo scopo di divulgare questo materiale sia necessario includere domande come quella che ho appena fatto allo scopo di creare la più ampia divulgazione possibile del materiale. Se questo non fosse l'obiettivo, potrei limitare le mie domande solo all'applicazione della Legge dell'Uno. Ma io comprendo che in questo periodo l'obiettivo è quello di divulgare ampiamente questo materiale. È corretto questo?

**RA** Io sono Ra. Questa percezione è solo lievemente distorta nella tua comprensione/apprendimento. Desideriamo che tu proceda come ritieni opportuno. Questo è il tuo posto. Noi, nel dare queste informazioni, troviamo che la nostra distorsione della comprensione del nostro scopo sia non solo di offrire informazioni, ma anche di soppesarle in base alle nostre distorte percezioni della sua relativa importanza. Quindi, troverai che le nostre affermazioni, a volte, saranno tali da sottintendere che una domanda non sia importante. Questo per via della nostra percezione che la domanda posta non sia importante. Ciò nonostante, a meno che la domanda non contenga il potenziale per un rispondere che possa violare il libero arbitrio, noi vi offriremo le nostre risposte.

**6.27 INTERVISTATORE** Molte grazie. Non intendiamo sovraffaticare lo strumento. Siamo andati ormai considerevolmente oltre la normale durata della seduta. Potresti dirmi la condizione dello strumento?

**RA** Lo strumento è bilanciato, grazie alla vostra cura. Tuttavia, il suo veicolo fisico si sta irrigidendo.

**6.28 INTERVISTATORE** In tal caso forse dovremmo continuare un'altra volta.

**RA** Concorderemo. Pertanto, a meno che tu non abbia una breve domanda prenderemo congedo.

**6.29 INTERVISTATORE** L'unica domanda che ho è che devo presumere che dal momento che Leonard era qui quando hai realizzato il primo contatto, sarebbe giusto che fosse qui come Tom. È corretto questo?

**RA** Questo è corretto e completa il numero sostenibile di coloro in questo momento in grado partecipare. Di nuovo, ricordate le istruzioni fornite per la preparazione del complesso di vibrazione sonora, Tom.

Io sono Ra. Vi lascio nell'amore e nella luce dell'Uno Infinito Creatore. Andate avanti a rallegrarvi nella forza e nella pace dell'Uno Creatore. Adonai.

## SESSIONE 7

25 GENNAIO 1981

**7.0 RA** Io sono Ra. Vi saluto nell'amore e nella luce del nostro Infinito Creatore. Adesso sto comunicando.

**7.1 INTERVISTATORE** Hai detto che eri un membro della Confederazione dei Pianeti. Quali vie di servizio, o tipi di servizio, sono disponibili per i membri della Confederazione? Ne descriveresti qualcuno?

**RA** Io sono Ra. Presumo che tu intenda il servizio che noi della Confederazione possiamo offrire, piuttosto che il servizio disponibile per nostro uso.

Il servizio disponibile che noi offriamo a chi ci chiama equivale al quadrato della distorsione/necessità di tale chiamata diviso per, o integrato con, la fondamentale Legge dell'Uno nella sua distorsione che indica il libero arbitrio di coloro che non sono consapevoli dell'unità del creato.

**7.2 INTERVISTATORE** Da questo, deduco che la difficoltà che hai nel contattare questo pianeta in quest'epoca sia la mescolanza dei popoli qui— alcuni consapevoli dell'unità, altri no, e per questa ragione non puoi venire apertamente o fornire qualche prova del tuo contatto. È corretto questo?

**RA** Io sono Ra. Come abbiamo appena ripetuto attraverso questo strumento, dobbiamo integrare tutte le porzioni del vostro complesso di memoria sociale nella sua forma di illusoria disgregazione. Quindi il risultato di questo può essere visto come il limite della nostra abilità di servire.

Siamo fortunati che la Legge del Servizio elevi al quadrato i desideri di coloro che chiamano. Altrimenti, non avremmo nessuna esistenza in questo tempo/spazio in questo attuale continuum di illusione. In breve, fondamentalmente hai ragione. Il pensiero di non essere in grado non fa parte del nostro basilare complesso di forma-pensiero nei confronti della vostra gente, ma piuttosto è una massima considerazione di ciò che è possibile.

**7.3 INTERVISTATORE** Per “elevare al quadrato”, intendi che se dieci persone chiamano si può contarle, se comparate al rapporto planetario di persone, come se fossero 100 persone, elevando dieci al quadrato e ottenendo 100? È corretto questo?

**RA** Io sono Ra. Questo non è corretto. Il quadrato è sequenziale — uno, due, tre, quattro, ognuno elevato per il numero successivo.

**7.4 INTERVISTATORE** [*audio incomprensibile*] usiamo un esempio. Se dieci, solo dieci entità sulla Terra richiedessero i tuoi servizi come calcoleresti la loro chiamata utilizzando questa regola dei quadrati?

**RA** Eleveremmo al quadrato l'uno dieci volte in sequenza, elevando il numero alla decima potenza.

**7.5 INTERVISTATORE** Quale sarebbe il risultato di questo calcolo?

**RA** [*24 secondi di pausa*]. Il risultato è difficile da trasmettere. È mille e dodici [1.012] approssimativamente. Le entità che chiamano a volte non sono totalmente unificate nella loro chiamata, e quindi l'elevazione al quadrato è leggermente inferiore. Dunque, c'è una perdita statistica durante il periodo di chiamata. Tuttavia, forse tramite queste informazioni statisticamente rivedute, puoi capire il meccanismo dell'elevazione al quadrato.

**7.6 INTERVISTATORE** Al presente, quante entità stanno chiamando per i vostri servizi dal pianeta Terra?

**RA** Io sono chiamato personalmente da tre cento cinquantadue mila [352.000]. La Confederazione, nel suo intero spettro di entità-complessi, viene chiamata da sei cento trentadue milioni [632.000.000] dei vostri complessi mente/corpo/spirito. Questi numeri sono stati semplificati.

**7.7 INTERVISTATORE** Mi puoi dire qual è il risultato dell'applicazione della Legge dei Quadrati a questi dati?

**RA** Il numero è grosso modo insignificante nel senso finito poiché ci sono molte, molte cifre. Tuttavia, costituisce una grande chiamata che noi di tutta la Creazione sentiamo ed udiamo come se le nostre stesse entità fossero distorte verso un grande ed opprimente dolore. Essa richiede il nostro servizio.

**7.8 INTERVISTATORE** A che punto sarebbe abbastanza grande affinché tu possa venire apertamente fra la nostra gente sulla Terra? Quante entità sulla Terra dovrebbero chiamare la Confederazione?

**RA** Io sono Ra. Noi non calcoliamo la possibilità di venire fra la vostra gente dal numero di chiamate, ma attraverso il consenso all'interno di un intero complesso di societaria memoria che è divenuto consapevole della infinita coscienza di tutte le cose. Questo è stato possibile fra la vostra gente solo in casi isolati.

Nel caso in cui un complesso di memoria sociale che è un servitore del Creatore vede questa situazione e ha un'idea dell'aiuto adeguato che può essere portato solo fra la vostra gente, il complesso di memoria sociale che desidera questo progetto lo sottopone al Consiglio di Saturno. Se è approvato, la quarantena viene sollevata.

**7.9 INTERVISTATORE** Ho una domanda qui, credo, riguardo al Consiglio da parte di Jim. Chi sono i membri, e come funziona il Consiglio?

**RA** Io sono Ra. I membri del Consiglio sono rappresentanti provenienti dalla Confederazione e di quei livelli vibratorii dei vostri piani interiori che sostengono la responsabilità della vostra terza densità. I nomi non sono importanti perché non ci sono nomi. I vostri complessi mente/corpo/spirito richiedono dei nomi e così, in molti casi, si usano i complessi di vibrazione sonora consoni alle distorsioni vibratorie di ciascuna entità. Tuttavia, il concetto di nome non fa parte del Consiglio. Se nomi vengono richiesti, noi ci proveremo. Tuttavia, non tutti hanno scelto dei nomi.

In numero, il Consiglio che siede in sessione costante - sebbene variabile nei suoi membri in funzione del bilanciamento che avviene, come direste voi, irregolarmente - è di nove. Questo è il Consiglio di Sessione. A sostenere questo Consiglio, ci sono ventiquattro entità che offrono i loro servizi a richiesta. Queste entità sorvegliano fedelmente e sono state chiamate i Guardiani.

Il Consiglio opera per mezzo di, quello che voi chiamereste, contatto telepatico con l'unità o unione dei nove, con le distorsioni che si mescolano armoniosamente così che la Legge dell'Uno prevalga con facilità. Quando è presente la necessità di un pensiero, il Consiglio trattiene la complesso-distorsione di questa necessità, bilanciandola come descritto, e quindi raccomanda quella che considera un'azione appropriata. Ciò comprende: uno, il dovere di ammettere complessi di memoria sociale nella Confederazione;

due, offrire aiuto a coloro che non sono certi di come aiutare il complesso di memoria sociale che richiede aiuto in un modo consono sia alla chiamata, la Legge, sia al numero di coloro che stanno chiamando (vale a dire, a volte la resistenza della chiamata); tre, vengono stabilite questioni interne al Consiglio.

Questi sono i doveri principali del Consiglio. Essi sono in grado, in caso di dubbio, di contattare i ventiquattro, i quali offriranno poi al Consiglio giudizio/riflessione del consenso. Il Consiglio può quindi riconsiderare ogni questione.

**7.10 INTERVISTATORE** Il Consiglio dei Nove sono gli stessi Nove menzionati in questo libro? [*L'intervistatore gesticola verso il libro "Uri" di Andrija (Henry) Puharich.*]

**RA** Io sono Ra. Il Consiglio dei Nove è stato memorizzato in forma semi-indistorta da due fonti principali: colui noto nel vostro modo di nominare come Mark, e colui noto nel vostro modo di nominare come Henry. In un caso, il canale è diventato lo scriba. Nell'altro, il canale non era lo scriba. Tuttavia, senza l'aiuto dello scriba, l'energia non sarebbe arrivata al canale.

**7.11 INTERVISTATORE** I nomi di cui parli, erano forse Mark Probert e Henry Puharich?

**RA** Io sono Ra. Questo è corretto.

**7.12 INTERVISTATORE** Sono interessato all'applicazione della Legge dell'Uno per quanto riguarda il libero arbitrio e quella che io chiamerei pubblicità fatta dal contatto UFO con il pianeta. Ovvero, il Consiglio ha permesso che la quarantena venisse sollevata molte volte negli ultimi trent'anni. Questa a me pare una forma di pubblicità per quanto stiamo facendo noi ora, così che più persone potessero essere risvegliate. È corretto quello che dico?

**RA** Io sono Ra. Ci vorrà un bel po' per sbrogliare la concettualizzazione del tuo complesso mentale per riformulare la tua domanda in una risposta appropriata. Per favore porta pazienza nei nostri confronti.

Il Consiglio di Saturno non ha permesso la violazione della quarantena nel continuum tempo/spazio che hai menzionato. C'è una certa quantità di atterraggi che sono avvenuti. Alcuni di questi atterraggi sono della vostra gente. Alcuni sono delle entità a voi note come il gruppo di Orione.

Secondo, viene accordato il permesso, non di violare la quarantena per stare fra di voi, ma di apparire con la capacità della forma-pensiero a coloro che hanno gli occhi per vedere.

Terzo, è corretta la tua supposizione che sia stato accordato un permesso nel tempo/spazio in cui il vostro primo ordigno nucleare è stato sviluppato e utilizzato affinché i membri della Confederazione servissero la vostra gente in modo tale da far calare un po' di mistero. Questo è quello che intendi tu per pubblicità, ed è corretto.

La qualità del mistero e dell'ignoto degli avvenimenti che ci è permesso offrire hanno l'auspicato intento di rendere la vostra gente consapevole di infinite possibilità. Quando la vostra gente afferrerà l'infinito, allora e solo allora, si potrà aprire il portale verso la Legge dell'Uno.

**7.13 INTERVISTATORE** Hai menzionato che sia la nostra gente sia quelli di Orione sono venuti qui. Puoi approfondire su questo?

**RA** Io sono Ra. I tuoi complessi di pensiero non corrispondevano ai tuoi complessi di vibrazione sonora. Non siamo in grado di rispondere. Per favore riformula la tua domanda.

**7.14 INTERVISTATORE** Chiederò a proposito di Orione. Hai menzionato Orione quale fonte di alcuni dei contatti UFO. Mi puoi dire qualcosa di tale contatto, del suo scopo?

**RA** Io sono Ra. Considera, se lo vuoi, un semplice esempio di intenzioni che sono cattive/buone. Questo esempio è Adolf. Questo è il vostro complesso di vibrazione sonora. L'intenzione è presumibilmente di unificare, scegliendo il complesso di distorsione chiamato élite da un complesso di memoria sociale, e quindi assoggettare, con vari effetti, quelli che sono visti come distorsione di non-élite. C'è poi il concetto di prendere il complesso di memoria sociale così epurato ed annetterlo ad una distorsione intesa dal cosiddetto gruppo di Orione come un impero.

Il problema che si pone loro è quello di affrontare una grande quantità di energia casuale provocata dal concetto di separazione. Questo li rende vulnerabili poiché le distorsioni fra i loro stessi membri non sono armonizzate.

**7.15 INTERVISTATORE** Qual è la densità del gruppo di Orione?

**RA** Io sono Ra. Come la Confederazione, le densità della coscienza di massa che compongono quel gruppo sono diverse. Vi sono molto poche entità di terza densità, un gran numero di quarta densità, un numero altrettanto grande di quinta densità<sup>1</sup> e molto poche di sesta densità che formano questa organizzazione. Il loro numero è forse un decimo del nostro in qualsiasi punto nel continuum spazio/tempo poiché il problema dell'entropia spirituale gli fa sperimentare una continua disintegrazione dei loro complessi di memoria sociale.

Il loro potere è lo stesso del nostro. La Legge dell'Uno non strizza l'occhio né alla luce né all'oscurità, ma è disponibile per il servizio agli altri e per il servizio al sé. Tuttavia, il servizio agli altri risulta nel servizio al sé, così preservando ed armonizzando ulteriormente le distorsioni di quelle entità che cercano l'infinito intelligente attraverso queste discipline.

Coloro che cercano l'infinito intelligente attraverso il servizio al sé creano la medesima quantità di potere ma, come abbiamo detto, hanno continue difficoltà a causa del concetto di separazione che è implicito nelle manifestazioni del servizio al sé che comprende il potere sugli altri. Questo indebolisce ed infine disintegra l'energia raccolta da questi complessi mente/corpo/spirito che chiamano il gruppo Orione ed i complessi di memoria sociale che compongono il gruppo di Orione.

Si dovrebbe notare, ponderare attentamente ed accettare che la Legge dell'Uno è disponibile a qualsiasi complesso di memoria sociale che ha deciso di unire i propri sforzi per qualsiasi scopo di ricerca, sia esso servizio agli altri o servizio al sé. Le leggi, che sono la distorsione primaria della Legge dell'Uno, vengono quindi messe all'opera e l'illusione dello spazio/tempo viene utilizzata quale mezzo per lo sviluppo dei risultati di quelle scelte liberamente compiute.

Dunque, tutte le entità apprendono, indipendentemente da ciò che cercano. Tutti apprendono la stessa cosa, alcuni rapidamente, altri lentamente.

---

<sup>1</sup> Non è chiaro e soggetto ad interpretazione, ma questa informazione riguardo al numero di entità di quinta densità che formano il gruppo di Orione può contraddire le informazioni date in 48.6.



**7.16 INTERVISTATORE** Utilizzando come esempio un complesso di memoria sociale di quinta densità del gruppo di Orione, qual era la loro precedente densità, prima che divenissero di quinta densità?

**RA** Io sono Ra. Il progresso attraverso le densità è sequenziale. Un complesso di memoria sociale di quinta densità sarebbe costituito da complessi di mente/corpo/spirito raccolti dalla quarta densità. Quindi il complesso mente/corpo/spirito conglomerato o di massa compie la propria fusione, ed i risultati sono dovuti alle infinitamente varie possibilità di combinazione delle distorsioni.

**7.17 INTERVISTATORE** Sto cercando di capire come progredisce un gruppo come quello di Orione. Ero del parere che una miglior comprensione della Legge dell'Uno creasse la condizione di accettabilità nello spostamento, diciamo, dalla nostra terza densità alla quarta adesso nella nostra transizione. E sto cercando di comprendere come sarebbe possibile— se ci si trovasse nel gruppo di Orione e si puntasse verso il servizio al sé— come si progredirebbe, diciamo, dalla terza dimensione alla quarta. Quale apprendimento sarebbe necessario per questo?

**RA** Io sono Ra. Questa è l'ultima domanda lunga per questo strumento in questa sessione.

Ricorderai che siamo entrati in un certo dettaglio riguardo a coloro che non sono ancora orientati verso la ricerca del servizio agli altri eppure, ciò nonostante, hanno trovato e potuto utilizzare il portale verso l'infinito intelligente. Questo vale per tutte le densità nella nostra ottava. Non possiamo parlare per quelle sopra di noi, come direste voi, nel prossimo quantum, o ottava, di esistenza.

Questo, tuttavia, è vero per questa ottava di densità. Gli esseri vengono raccolti perché possano vedere e godere della luce/amore della densità adeguata. Coloro che hanno trovato questa luce/amore, amore/luce senza il beneficio di un desiderio del servizio, ciò nondimeno, tramite la Legge del Libero Arbitrio, hanno il diritto di utilizzare tale luce/amore per qualsiasi scopo.

Inoltre, si può aggiungere che ci sono sistemi di studio che permettono ai cercatori di separazione di guadagnarsi questi portali. Questo studio è tanto difficile quanto quello che ti abbiamo descritto, ma ci sono quelli con la

perseveranza per perseguire lo studio proprio quanto tu desideri perseguire il difficile cammino della ricerca di conoscenza allo scopo di servire.

La distorsione sta nel fatto che coloro che cercano di servire il sé vengono visti dalla Legge dell'Uno esattamente allo stesso modo di quelli che cercano di servire gli altri, perché non sono forse tutti uno? Servire sé stessi e servire l'altro è un modo duplice di dire la stessa cosa, se si è in grado di capire l'essenza della Legge dell'Uno.

A questo punto risponderemo a qualche breve domanda che tu possa avere.

**7.18 INTERVISTATORE** C'è qualcosa che possiamo fare per mettere lo strumento più comodo?

**RA** Io sono Ra. Vi sono piccole correzioni che potreste fare. Comunque, ora siamo in grado di utilizzare questo strumento con distorsioni minime e senza affaticare questo strumento a livelli significativi.

Desideri domandare altro?

**7.19 INTERVISTATORE** Non desideriamo stancare eccessivamente lo strumento. Grazie mille. È stato molto utile. Continueremo nella prossima sessione riprendendo da questo punto. Credo di iniziare a comprendere la progressione. Grazie mille.

**RA** Io sono Ra. Vi lascio nell'amore e nella luce dell'Uno Infinito Creatore. Andate avanti quindi a rallegrarvi nella forza e nella pace dell'Uno Creatore. Adonai.

## SESSIONE 8

26 GENNAIO 1981

**8.0 RA** Io sono Ra. Vi saluto nell'amore e nella luce dell'Infinito Creatore. Adesso sto comunicando.

**8.1 INTERVISTATORE** Ho una domanda riguardo a quella che io chiamo pubblicità della Confederazione. Ha a che fare con il libero arbitrio. Sono stati permessi certi contatti, mi pare di capire, dal Consiglio, ma c'è un limite a causa del libero arbitrio di coloro che forse non sono orientati in modo tale da volere il contatto. Questo materiale che stiamo creando ora verrà divulgato. La divulgazione di questo materiale dipenderà dalle volontà di un numero relativamente piccolo di persone sul pianeta. Molte persone sul nostro pianeta ora vogliono questo materiale, ma anche se noi lo divulgassimo essi non saranno consapevoli che è disponibile. C'è qualche possibilità di creare qualche effetto che io chiamerei pubblicità, o questo è contrario al principio del libero arbitrio?

**RA** Io sono Ra. Considera, se lo vuoi, il cammino intrapreso dal tuo complesso di vita-esperienza. Considera le coincidenze e le strane circostanze con le quali una cosa si è evoluta in quella successiva. Consideralo bene. Ogni entità riceverà l'opportunità di cui ciascuno ha bisogno.

Questa fonte-entità di informazione non ha usi nel complesso di vita-esperienza di ognuno di quelli fra la vostra gente che cerca. Quindi la pubblicità è generale e non pensata per indicare la ricerca di un particolare materiale, ma solo per suggerire l'aspetto noumenico dell'illusione.

**8.2 INTERVISTATORE** C'era una parte del materiale di ieri che leggerò in cui tu affermi "C'è una certa quantità di atterraggi che sono avvenuti. Alcuni di questi atterraggi sono della vostra gente." La mia prima domanda è cosa intendevi per "atterraggi sono della vostra gente"?

**RA** Io sono Ra. La vostra gente possiede, in questo tempo/spazio presente, l'avanzamento tecnologico, se così lo si vuol chiamare, per essere in grado di creare e far volare la forma ed il tipo di veicolo a voi noto come oggetti volanti non identificati. Sfortunatamente per il ritmo vibratorio del complesso di memoria sociale della vostra gente, questi dispositivi non sono intesi ad essere al servizio del genere umano, ma per un uso potenzialmente distruttivo.

Questo scompiglia ancor di più il nexus vibratorio del vostro complesso di memoria sociale, causando una situazione in cui né coloro orientati a servire gli altri né coloro orientati a servire il sé possono ottenere l'energia/potere che apre i cancelli verso l'infinito intelligente per il complesso di memoria sociale. Questo a sua volta è la causa del fatto che il raccolto è piccolo.

**8.3 INTERVISTATORE** Questi veicoli che sono della nostra gente provengono da quelli che noi chiamiamo piani che non sono incarnati in questa epoca? Dove hanno le loro basi?

**RA** Io sono Ra. Questi di cui parliamo sono di terza densità e sono parte del cosiddetto complesso militare di varie divisioni o strutture sociali della vostra gente.

Le basi sono svariate. Ci sono basi, come le chiamereste voi, sottomarine nelle vostre acque meridionali vicino alle Bahamas così come nei vostri mari del Pacifico in vari posti vicino ai confini marittimi Cileni. Ci sono basi sulla vostra luna, come chiamate voi questo satellite, che vengono rimesse in funzione in questo periodo. Ci sono basi che si muovono sulle vostre terre. Ci sono basi, se le volete chiamare così, nei vostri cieli. Queste sono le basi della vostra gente, molto numerose e, come abbiamo detto, potenzialmente distruttive.

**8.4 INTERVISTATORE** Da dove provengono le persone che conducono questi veicoli? Sono affiliati con qualche nazione sulla Terra? Qual è la loro origine?

**RA** Queste persone provengono dallo stesso luogo da cui proveniamo voi ed io. Provengono dal Creatore.

Per come intendevi tu la domanda, nel suo aspetto più superficiale, queste persone sono quelli dei governi vostro e di altri-sé responsabili per quella che voi definireste sicurezza nazionale.

**8.5 INTERVISTATORE** Devo comprendere quindi che gli Stati Uniti hanno questi veicoli in basi sottomarine?

**RA** Io sono Ra. Quello che dici è corretto.

**8.6 INTERVISTATORE** Come hanno fatto gli Stati Uniti ad apprendere la tecnologia per costruire queste [*incomprensibile*] terrestri?

**RA** Io sono Ra. C'è stato un complesso mente/corpo/spirito noto alla vostra gente con il complesso di vibrazione sonora, Nikola. Questa entità ha lasciato l'illusione, ed i documenti che contenevano le comprensioni necessarie sono stati presi da complessi mente/corpo/spirito che servono la vostra sicurezza del complesso divisionale nazionale. Così la vostra gente è venuta al corrente della tecnologia di base.

Nel caso di quei complessi mente/corpo/spirito che voi chiamate Russi, la tecnologia è stata fornita da uno della confederazione nel tentativo, circa ventisette dei vostri anni fa, di condividere informazioni e di portare pace fra i vostri popoli. Le entità che hanno fornito questa informazione erano in errore, ma abbiamo fatto molte cose al termine di questo ciclo nel tentativo di aiutare il vostro raccolto dalle quali abbiamo appreso la follia di certi tipi di aiuto. Questo è un fattore che contribuisce al nostro approccio più cauto in questo periodo, anche quando c'è la necessità di potere su potere e la chiamata della vostra gente è sempre maggiore.

**8.7 INTERVISTATORE** Sono perplesso da questi veicoli per cui abbiamo delle basi sottomarine. Sono [*incomprensibile*.] Questa tecnologia è sufficiente ad oscurare tutti gli altri armamenti? Abbiamo solo la capacità di volare in questi veicoli o vi sono anche delle armi come ce ne sono— Ci sono state date [*incomprensibile*] o sono solamente dei veicoli per il trasporto? Qual è il meccanismo di base della loro [*incomprensibile*]? È veramente difficile credere che è quello che sto dicendo.

**RA** Io sono Ra. Il veicolo forse viene chiamato male in alcuni casi. Sarebbe più appropriato considerarli come armamenti. L'energia utilizzata è quella del campo di energia elettromagnetica che polarizza la sfera terrestre. L'armamento è essenzialmente di due tipi: quello che viene chiamato dalla vostra gente psicotronico, e quello che viene chiamato dalla vostra gente raggio a particelle. La quantità di distruzione contenuta in questa tecnologia è considerevole, e le armi sono state utilizzate in molti casi per alterare gli schemi metereologici e per aumentare il cambiamento vibratorio che travolge il vostro pianeta in questa epoca.

**8.8 INTERVISTATORE** Come sono riusciti a tenere tutto questo segreto? Perché questi veicoli non vengono utilizzati per il trasporto?

**RA** I governi di ognuna delle vostre illusioni di divisione sociale desiderano astenersi dalla pubblicità così che il fattore sorpresa possa essere mantenuto in caso di azioni ostili da parte di quelli che i vostri popoli definiscono nemici.

**8.9 INTERVISTATORE** Quanti di questi veicoli possiede gli Stati Uniti?

**RA** Io sono Ra. Gli Stati Uniti ne ha cinque cento sette tre, cinque sette tre [573] in questo momento. Sono nel processo di aumentare questo numero.

**8.10 INTERVISTATORE** Qual è la velocità massima di uno di questi veicoli?

**RA** Io sono Ra. La velocità massima di questi veicoli è uguale alla energia della Terra al quadrato. Questo campo varia. Il limite è approssimativamente metà della velocità della luce, come la definireste voi. Questo a causa di imperfezioni di progetto.

**8.11 INTERVISTATORE** Questo tipo di veicolo non risolverebbe totalmente, o arriverebbe vicino a risolvere, molti dei problemi energetici così come quelli di trasporto? Che noi siamo abituati a trasportare [*incomprensibile*]... trasportare [*incomprensibile*.]

**RA** Io sono Ra. La tecnologia che la vostra gente possiede in questa epoca è in grado di risolvere ogni singola limitazione che affligge il vostro complesso di memoria sociale nell'attuale nexus di esperienza. Tuttavia, le preoccupazioni di alcuni dei vostri esseri con distorsioni verso quella che voi definireste una energia potente fa in modo che queste soluzioni vengano tenute nascoste fino a che le soluzioni non sono così tanto necessarie che coloro con la distorsione possano poi diventare ulteriormente distorti nella direzione del potere.

**8.12 INTERVISTATORE** Nello stesso momento in cui hai menzionato che alcuni degli atterraggi erano della nostra gente, hai anche menzionato che alcuni erano del gruppo di Orione. Abbiamo parlato poco del gruppo di Orione, ma perché il gruppo di Orione atterra qui? Qual è il loro scopo?

**RA** Io sono Ra. Il loro scopo è la conquista. A differenza di quelli della Confederazione che aspettano la chiamata, il cosiddetto gruppo di Orione si auto-chiama per conquistare.

**8.13 INTERVISTATORE** Nello specifico, cosa fanno quando atterrano?

**RA** Vi sono due tipi di atterraggio. Nel primo, le entità fra la vostra gente vengono portate sui loro veicoli e programmati per usi futuri. Ci sono due o tre livelli di programmazione. Primo, il livello che verrà scoperto da coloro che fanno ricerca. Il secondo, un programma di innesco. Il terzo, un secondo e più profondo programma di innesco che cristallizza l'entità rendendola allo stesso tempo priva di vita e utile come una sorta di radiofaro. Questa è una forma di atterraggio.

La seconda forma è quella dell'atterraggio al di sotto della crosta terrestre in cui si entra dall'acqua. Di nuovo, nell'area generale delle vostre aree del Sud America e dei Caraibi e vicino al cosiddetto Polo Nord. Le basi di questa gente sono sotterranee.

**8.14 INTERVISTATORE** Che cosa ha il gruppo di Orione... qual è l'obiettivo rispetto alla conquista del gruppo di Orione?

**RA** Io sono Ra. Come abbiamo già detto in precedenza, il loro obiettivo è quello di localizzare certi complessi mente/corpo/spirito che vibrano in risonanza con il loro complesso vibrazionale, quindi assoggettare la non-élite, come chiamereste voi coloro che non sono della vibrazione di Orione.

**8.15 INTERVISTATORE** L'atterraggio di Pascagoula del 1973, quando Charlie Hickson fu preso a bordo, è stato di questo tipo di atterraggio?

**RA** Io sono Ra. L'atterraggio di cui parli era quella che voi chiamereste un'anomalia. Non era né l'influenza di Orione né la vostra gente in formazione, ma piuttosto un'entità planetaria della vostra vibrazione che ha superato la quarantena in tutta innocenza per un atterraggio casuale.

**8.16 INTERVISTATORE** Che cosa hanno fatto a Charlie Hickson quando lo hanno preso a bordo?

**RA** Io sono Ra. Hanno utilizzato l'esperienza di vita del suo complesso mente/corpo/spirito, concentrandosi sull'esperienza dei complessi di quella che voi chiamate guerra.

**8.17 INTERVISTATORE** Come li hanno utilizzati?

**RA** Io sono Ra. L'utilizzo dell'esperienza è per apprendere. Considera una razza che guarda un film. Sperimenta una storia e si identifica con i sentimenti, le percezioni e le esperienze dell'eroe.

**8.18 INTERVISTATORE** Charlie Hickson era originariamente del medesimo complesso di memoria sociale di quelli che lo hanno preso?

**RA** Io sono Ra. Questa entità di complesso di vibrazione sonora non aveva legami con coloro che l'hanno usato.

**8.19 INTERVISTATORE** Coloro che l'hanno usato, hanno usato le sue esperienze di guerra per apprendere di più sulla Legge dell'Uno?

**RA** Io sono Ra. Questo è corretto.

**8.20 INTERVISTATORE** Le entità che l'hanno preso... è quella la configurazione normale di queste entità? Loro [*incomprensibile*] piuttosto insolita.

**RA** Io sono Ra. La configurazione dei loro esseri è la loro normale configurazione. Le cose inusuali non erano degne di nota. Noi stessi, quando scegliamo una missione fra la vostra gente, dobbiamo prima studiare la vostra gente perché se fossimo arrivati con nessun'altra forma se non la nostra, saremmo stati percepiti come luce.

**8.21 INTERVISTATORE** Da che densità provenivano le entità che hanno raccolto Charlie Hickson? Qual era la loro densità?

**RA** Io sono Ra. Le entità per cui tu manifesti così tanto interesse sono esseri della terza densità di un ordine particolarmente alto. Dobbiamo esprimerti la comprensione che queste entità non avrebbero utilizzato il complesso mente/corpo/spirito, Charlie, eccetto che per la decisione prima dell'incarnazione da parte di questa entità di essere di servizio.

**8.22 INTERVISTATORE** Qual era la casa o l'origine delle entità che hanno preso Charlie?

**RA** Io sono Ra. Queste entità erano della galassia di Sirio.

**8.23 INTERVISTATORE** L'informazione più sorprendente che mi hai dato, che devo ammettere faccio fatica a credere, è che gli Stati Uniti abbiano 573 veicoli come quelli che tu descrivi. Quante persone nel nostro governo sono consapevoli che li abbiamo? Quante persone in totale nelle istituzioni degli



Stati Uniti sono consapevoli di questo, compresi coloro che manovrano i veicoli?

**RA** Io sono Ra. Il numero delle persone varia, poiché vi sono necessità di comunicare in questo particolare nexus tempo/spazio tali per cui il numero sta aumentando in questo momento. Il numero approssimativo è di uno cinque zero zero [1.500]. È solo approssimativo, perché mentre il vostro illusorio continuum di tempo/spazio avanza da presente a presente in questo nexus molti stanno apprendendo.

**8.24 INTERVISTATORE** Dove vengono costruiti questi veicoli?

**RA** Questi veicoli vengono costruiti uno per volta in due luoghi: nelle regioni aride e desertiche del cosiddetto Nuovo Messico e nelle regioni aride e desertiche del cosiddetto Messico, entrambe le installazioni sono nel sottosuolo.

**8.25 INTERVISTATORE** Stai dicendo che gli Stati Uniti hanno in realtà un impianto di fabbricazione in Messico?

**RA** Io sono Ra. Ho detto così. Permettetemi, in questo momento, di ripetere che questo tipo di informazioni sono molto superficiali e di nessuna conseguenza in paragone allo studio della Legge dell'Uno. Tuttavia, osserviamo attentamente questi sviluppi nella speranza che la vostra gente possa essere raccolta in pace.

**8.26 INTERVISTATORE** Sono assolutamente consapevole di come questa linea di domande non sia di alcuna conseguenza, ma queste particolari informazioni sono così stupefacenti che mi fanno dubitare della tua validità su questo. Fino a questo punto io ero d'accordo su tutto. Questo è molto sorprendente, e non sembra possibile che questo segreto possa essere stato mantenuto per 27 anni, e che noi manovriamo tali veicoli. Mi scuso per la mia attitudine, ma pensavo di dover essere assolutamente onesto su questo. È incredibile per me che abbiamo un impianto in Messico, fuori dagli Stati Uniti, per costruire questi veicoli. Forse mi sbaglio. Questi veicoli sono veicoli fisici costruiti dalla nostra gente fisica? Potrei entrarci io in uno di questi e condurlo? È corretto questo?

**RA** Io sono Ra. Questo non è corretto. Tu non potresti condurne uno. Gli Stati Uniti, come chiamate voi il vostro complesso divisionale sociale, li crea come un tipo di armamento.

**8.27 INTERVISTATORE** Quindi non ci sono occupanti? Nessun pilota, si può dire?

**RA** Io sono Ra. Questo è corretto.

**8.28 INTERVISTATORE** Come vengono controllati?

**RA** Io sono Ra. Sono controllati da un computer da una sorgente di dati remota.

**8.29 INTERVISTATORE** Perché abbiamo uno stabilimento in Messico?

**RA** Io sono Ra. La necessità è sia di secchezza del terreno sia di una quasi totale mancanza di popolazione. Pertanto, il vostro cosiddetto governo ed il cosiddetto governo del vostro vicinato geografico hanno organizzato una installazione sotterranea. Gli ufficiali governativi che hanno raggiunto l'accordo non conoscevano l'uso che si sarebbe fatto della loro terra, ma pensavano ad un'installazione di ricerca governativa per un uso in quella che voi definireste guerra batteriologica.

**8.30 INTERVISTATORE** È questo il tipo di veicolo in cui è stato trasportato Dan Frye?

**RA** Io sono Ra. Colui noto come Daniel è stato, in forma-pensiero, trasportato da una illusione veicolare in forma-pensiero della Confederazione al fine di fornire dati a questo complesso mente/corpo/spirito così che noi potessimo vedere come questo tipo di contatto aiutasse la vostra gente a scoprire l'infinito intelligente dietro l'illusione dei limiti.

**8.31 INTERVISTATORE** Sarebbe possibile per qualcuno di noi avere un qualche tipo di contatto con la Confederazione in un modo più diretto?

**RA** Io sono Ra. Osservando le distorsioni di coloro che sono passati sotto questa sequenza esperienziale, abbiamo deciso di recedere gradualmente, diciamo, dal contatto diretto in forma-pensiero. Pare che la distorsione minima sia disponibile nella comunicazione mente a mente. Pertanto, la richiesta di essere presi a bordo non è una di quelle per cui ci curiamo di ottemperare. Siete più preziosi nel vostro orientamento attuale.

**8.32 INTERVISTATORE** La ragione per cui ti ho chiesto così tanto e così attentamente dei veicoli che tu dici che gli Stati Uniti manovrano è che se lo includiamo nel libro creerà numerosi problemi. È qualcosa che sto pensando di lasciare interamente fuori dal libro, oppure dovrò chiederti in modo considerevolmente più dettagliato a riguardo. È difficile anche fare domande su questo argomento, ma forse vorrei fare alcune ulteriori domande su questo, con ancora la possibile opzione di lasciarle fuori dal libro. Quali sono i diametri di questi veicoli che gli Stati Uniti [*incomprensibile*]?

**RA** Io sono Ra. Suggerisco che questa sia l'ultima domanda per questa sessione. Parleremo per quanto tu ritieni opportuno in ulteriori sessioni, chiedendoti di lasciarti guidare solamente dal tuo personale discernimento.

Il diametro approssimativo, date parecchie variazioni nei modelli, è di ventitré dei vostri piedi, per come misurate voi.

Possiamo chiedere ora se avete la necessità di una breve domanda prima di terminare questa sessione?

**8.33 INTERVISTATORE** C'è qualcosa che possiamo fare per mettere lo strumento più comodo?

**RA** Io sono Ra. Lo strumento è ben equilibrato. È possibile apportare piccole correzioni alla configurazione della spina dorsale dello strumento affinché stia più dritta. Continuate anche a tenere sotto continua osservazione la posizione e l'orientamento dei simboli utilizzati. In questa particolare sessione l'incensiere è leggermente fuori posto e quindi questo strumento avrà un leggero disagio.

**8.34 INTERVISTATORE** L'incensiere è fuori posto rispetto all'angolo o rispetto alla posizione laterale?

**RA** C'è uno sfasamento di circa tre gradi rispetto dalla corretta perpendicolarità.

Io sono Ra. Vi lascio nell'amore e nella luce dell'Uno Infinito Creatore. Andate avanti, quindi, a rallegrarvi nella forza e nella pace dell'Uno Creatore. Adonai.

## SESSIONE 9

27 GENNAIO 1981

9.0 **RA** Io sono Ra. Vi saluto nell'amore e nella luce del nostro Infinito Creatore. Adesso stiamo comunicando.

9.1 **INTERVISTATORE** Abbiamo decisamente intenzione di rendere la Legge dell'Uno la porzione principale di questo libro. Mi scuso per essere uscito dal seminato su questi argomenti. Ci troviamo nella situazione, diciamo, di brancolare nel buio riguardo alla direzione da prendere per iniziare questo libro. Per questa ragione ho posto alcune domande e probabilmente ne porrò alcune altre nella prima parte di queste sessioni che saranno un po' insignificanti rispetto all'applicazione della Legge dell'Uno a causa della mia personale ignoranza su quello che sto facendo. Tuttavia, mi aspetto di diventare rapidamente un po' più esperto mentre procediamo.

Ci sono un paio di domande che sono probabilmente insignificanti, ma se potessi togliermele di mezzo... mi stanno un po' infastidendo.

Ti è possibile suggerirci un editore per questo libro?

**RA** Io sono Ra. No.

9.2 **INTERVISTATORE** Ti è possibile parlarci di qualsiasi cosa nelle nostre passate incarnazioni, nelle nostre esperienze passate prima di questa incarnazione?

**RA** Io sono Ra. È possibile. Tuttavia, informazioni come queste sono attentamente vagliate dalla totalità del vostro essere mente/corpo/spirito così che le vostre attuali esperienze di spazio/tempo risultino pure.

Lasciateci sondare alla ricerca di materiale innocuo per il vostro essere. [20 secondi di pausa.] Sono in grado, nella distorsione del desiderio per la vostra libertà da preconcetti, di parlare solo in modo generale.

Ci sono state parecchie volte in cui questo gruppo ha lavorato e dimorato insieme. Le relazioni sono state svariate. C'è un karma bilanciato, come lo definireste voi; ognuno quindi insegnante per ciascuno. Il lavoro ha compreso guarigione, comprensione degli usi dell'energia terrestre, e lavoro in aiuto di civiltà che chiamavano, proprio come ha fatto la vostra sfera, e noi siamo arrivati. Qui termina il materiale che riteniamo innocuo.

**9.3 INTERVISTATORE** Gli esercizi di guarigione che ci hai dato sono di natura tale che è meglio concentrarsi su un particolare esercizio alla volta. Vorrei chiedere su quale esercizio dovrei concentrarmi in questo momento. Probabilmente un piccolo cambio di esercizio... dovrei concentrarmi su [*incomprensibile*], diciamo stasera?

**RA** Io sono Ra. Di nuovo, indirizzare il tuo giudizio è un'intrusione nella tua distorsione dello spazio/tempo-continuum chiamato futuro. Parlare di passato o presente entro i nostri limiti di distorsione/giudizio è accettabile. Guidare anziché insegnare/apprendere non è accettabile per la nostra distorsione riguardo all'insegnamento/apprendimento. Possiamo, invece, suggerire un processo in cui ognuno sceglie il primo fra gli esercizi dati, nell'ordine in cui li abbiamo dati, che voi, nel vostro discernimento, ritenete che non sia totalmente apprezzato dal vostro complesso mente/corpo/spirito.

Questa è la scelta appropriata— costruire dalle fondamenta, assicurarsi che il terreno sia buono per costruirci sopra. Abbiamo valutato per te l'intensità di questo sforzo in termini di energia consumata. Terrai questo a mente e sarai paziente, perché non abbiamo fornito un programma breve o semplice di apprendimento/insegnamento della coscienza.

**9.4 INTERVISTATORE** Il modo in cui comprendo io il processo di evoluzione di una popolazione planetaria è che una popolazione planetaria abbia una certa quantità di tempo per progredire. Questo è generalmente suddiviso in tre cicli di 25.000 anni. Alla fine dei 75.000 anni il pianeta stesso progredisce. Che cosa è stato a creare questa situazione? La precisione degli anni, 25.000 anni, ecc. Da che cosa è stato determinato questo, tanto per cominciare?

**RA** Io sono Ra. Visualizza, se lo vuoi, la particolare energia che, fluendo verso l'esterno e coagulandosi verso l'interno, ha formato il minuscolo regno della creazione governato dal vostro Concilio di Saturno. Continua osservando il ritmo di questo processo. Il flusso vitale crea un ritmo che è tanto inevitabile quanto uno dei vostri orologi. Ognuna delle vostre entità planetarie ha iniziato il primo ciclo quando il nexus di energia in tale ambiente era in grado di supportare tali esperienze di mente/corpo. Dunque, ognuna delle vostre entità planetarie si trova su una diversa scaletta ciclica, come la potreste definire voi. La tempistica di questi cicli è una misurazione uguale ad una porzione di energia intelligente.

Questa energia intelligente offre una specie di orologio. I cicli si muovono in modo tanto preciso quanto un orologio che scandisce la vostra ora. Così, il passaggio dall'energia intelligente verso l'infinito intelligente si apre, indipendentemente dalle circostanze, allo scoccare dell'ora.

**9.5 INTERVISTATORE** Le originali, le prime entità su questo pianeta... qual era la loro origine? Dov'erano prima di fossero su questo pianeta?

**RA** Io sono Ra. Le prime entità su questo pianeta erano acqua, fuoco, aria e terra.

**9.6 INTERVISTATORE** Il popolo che abbiamo ora— il primo popolo, [*incomprensibile*] come noi— da dove provenivano? Come si sono evoluti?

**RA** Io sono Ra. Tu parli di esperienza di terza densità. I primi di quelli arrivati qui sono stati portati da un altro pianeta del vostro sistema solare da voi chiamato Pianeta Rosso, Marte. L'ambiente di questo pianeta è divenuto inospitale per gli esseri di terza densità. Le prime entità, pertanto, erano di questa razza, come la chiamereste voi, un po' manipolata da coloro che erano i Guardiani a quel tempo.

**9.7 INTERVISTATORE** Che razza è, e come hanno fatto ad arrivare da Marte a qui?

**RA** Io sono Ra. La razza è una combinazione dei complessi mente/corpo/spirito di quelli del vostro cosiddetto Pianeta Rosso ed una serie di adeguamenti genetici accuratamente apportati dai Guardiani di quel tempo. Queste entità sono arrivate, o sono state preservate, per l'esperienza sulla vostra sfera con un tipo di nascita che è non-riproduttivo, ma che consiste nella preparazione del materiale genetico per l'incarnazione dei complessi mente/corpo/spirito di quelle entità provenienti dal Pianeta Rosso.

**9.8 INTERVISTATORE** Quindi presumo che quello che stai dicendo è che i Guardiani abbiano trasferito qui tale razza dopo che la razza era morta dal fisico, così come lo intendiamo noi, su Marte. È corretto questo?

**RA** Io sono Ra. Questo è corretto.

**9.9 INTERVISTATORE** I Guardiani ovviamente stavano agendo con una comprensione della Legge dell'Uno nel far questo. Puoi spiegare l'applicazione della Legge dell'Uno in questo processo?

**RA** Io sono Ra. La Legge dell'Uno è stata nominata da questi Guardiani come la portatrice della saggezza dei Guardiani in contatto con le entità del Pianeta Rosso, fondendo quindi il complesso di memoria sociale della razza dei Guardiani e quello del Pianeta Rosso. Questo, tuttavia, dal punto di vista di altri Guardiani, ha comportato una crescente quantità di distorsione nell'applicazione della Legge dell'Uno ed è stato proprio per questa azione iniziale che è stata istituita la quarantena di questo pianeta, perché si aveva la sensazione che il libero arbitrio di quelli del Pianeta Rosso fosse stato scavalcato.

**9.10 INTERVISTATORE** Le entità del pianeta Rosso stavano seguendo La Legge dell'Uno, prima di lasciare il Pianeta Rosso?

**RA** Le entità del Pianeta Rosso stavano cercando di apprendere le Leggi dell'Amore che costituiscono una delle distorsioni primarie della Legge dell'Uno. Tuttavia, le tendenze di quel popolo verso le azioni bellicose hanno causato difficoltà tali nell'ambiente atmosferico del loro pianeta che è diventato inospitale per l'esperienza di terza densità prima della fine del suo ciclo. Quindi, le entità del Pianeta Rosso non sono state raccolte e hanno continuato nella vostra illusione a cercare di apprendere la Legge dell'Amore.

**9.11 INTERVISTATORE** Quanto tempo fa è avvenuto questo trasferimento dal Pianeta Rosso alla Terra?

**RA** Io sono Ra. Nel vostro tempo questo trasferimento è avvenuto circa sette cinque zero zero zero [75.000] anni fa.

**9.12 INTERVISTATORE** 75.000 anni fa?

**RA** Io sono Ra. Questo è approssimativamente corretto.

**9.13 INTERVISTATORE** C'erano entità della forma in cui sono io adesso— con due braccia e due gambe— su questo pianeta prima che avvenisse questo trasferimento?

**RA** Io sono Ra. Ci sono stati dei visitatori sulla vostra sfera in varie epoche negli ultimi quattro milioni dei vostri anni, approssimativamente parlando. Questi

visitatori non effettuano<sup>1</sup> i cicli della sfera planetaria. Non è stata di terza densità nel suo ambiente fino all'epoca menzionata prima.

**9.14 INTERVISTATORE** Quindi qua c'erano entità di seconda densità, prima di 75.000 anni fa circa. Che tipo di entità erano queste?

**RA** La seconda densità è la densità della vita di piante ed animali superiori che esiste senza la guida ascendente verso l'infinito. Questi esseri di seconda densità sono di un'ottava di coscienza proprio come quella dei vari orientamenti di coscienza che trovate fra le entità coscienti della vostra vibrazione.

**9.15 INTERVISTATORE** Qualcuna di queste entità di seconda densità aveva una forma come la nostra: due braccia, due gambe, una testa e camminavano eretti sui due piedi?

**RA** Io sono Ra. I due livelli sub-vibrazionali superiori degli esseri di seconda densità avevano la configurazione dei bipedi, come hai detto tu. Tuttavia, il movimento eretto che sperimentate voi non era totalmente sviluppato in questi esseri che tendevano a protendersi in avanti, lasciando raramente la posizione quadrupede.

**9.16 INTERVISTATORE** Da dove provenivano questi esseri? Erano il prodotto di un'evoluzione come quella concepita dai nostri scienziati? Si sono evoluti dal materiale originale della terra di cui hai parlato?

**RA** Io sono Ra. Questo è corretto.

**9.17 INTERVISTATORE** Questi esseri si evolvono poi dalla seconda alla terza densità?

**RA** Io sono Ra. Questo è corretto, anche se non è possibile garantire sul numero di cicli che impiegherà un'entità per apprendere le lezioni della coscienza di sé che sono il prerequisito per la transizione alla terza densità.

**9.18 INTERVISTATORE** C'è qualche particolare razza di persone del nostro pianeta ora che si è incarnata qui dalla seconda densità?

**RA** Io sono Ra. Non c'è alcun complesso di coscienza della seconda densità sulla vostra sfera in questo momento. Tuttavia, ci sono due razze che utilizzano

---

<sup>1</sup> Ra ha attentamente pronunciato la lunga iniziale "e", quindi pronunciando "effect" invece di "affect". ["effect" = effettuare, anziché "affect" = "partecipare a" *N.d.T.*]



la forma della seconda densità. Una sono le entità provenienti dalla sfera planetaria che voi chiamate Maldek. Queste entità stanno elaborando i loro complessi di comprensione attraverso una serie di quelle che voi chiamereste restituzioni karmiche. Questi risiedono nei vostri passaggi sotterranei più profondi e sono a voi noti come "Bigfoot."

L'altra razza è quella a cui è stata offerta una dimora in questa densità dai Guardiani che desiderano fornire ai complessi mente/corpo/spirito di coloro che sono attualmente di questa densità dei veicoli fisici, come chiamereste voi questi complessi chimici, accuratamente costruiti, nel caso si verificasse quella che voi chiamate guerra nucleare.

**9.19 INTERVISTATORE** Non ho capito a che cosa servono questi veicoli o esseri che sono appropriati nel caso di una guerra nucleare.

**RA** Io sono Ra. Ci sono esseri che esistono come esseri istintuali di seconda densità che vengono tenuti di riserva per formare ciò che voi chiamereste pool genetico, nel caso in cui questi complessi corporei fossero necessari. Questi complessi corporei sono ampiamente in grado di sopportare i rigori delle radiazioni che i complessi corporei in cui risiedete ora voi non sono in grado di sopportare.

**9.20 INTERVISTATORE** Dove si trovano questi complessi corporei?

**RA** Io sono Ra. Questi complessi corporei della seconda razza risiedono nel profondo di foreste disabitate. Sul vostro pianeta ce ne sono molti in diversi luoghi.

**9.21 INTERVISTATORE** Sono creature del tipo dei Bigfoot?

**RA** Io sono Ra. Questo è corretto anche se noi questi non li chiameremmo Bigfoot, in quanto sono pochi e molto abili ad evitare di essere individuati. La prima razza è meno capace di accorgersi della vicinanza di altri complessi mente/corpo/spirito, ma questi esseri sono molto abili a scappare per via delle loro comprensioni tecnologiche precedenti alla loro incarnazione qui. Queste entità dagli occhi brillanti sono quelle più familiari alla vostra gente.

**9.22 INTERVISTATORE** Quindi ci sono due tipi di Bigfoot. Giusto?

**RA** Io sono Ra. Questa sarà la domanda finale.

Ci sono tre tipi di Bigfoot, se accetti che questo complesso di vibrazione sonora sia utilizzato per tre razze tanto differenti di complessi mente/corpo/spirito. Le prime due le abbiamo descritte.

La terza è una forma-pensiero.

**9.23 INTERVISTATORE** Pensiamo di fare una seconda sessione più tardi se lo strumento ne è in grado, e vorrei chiedere se c'è qualcosa che possiamo fare per aiutare la comodità dello strumento.

**RA** Io sono Ra. Questo strumento richiederà alcuni accorgimenti nelle parti molli del suo complesso corporeo. Le distorsioni sono dovute al blocco del centro di energia che voi chiamereste pineale.

Vi lascio nell'amore e nella luce dell'Uno Infinito Creatore. Andate avanti, quindi, a rallegrarvi nella forza e nella pace dell'Uno Creatore. Adonai.

## SESSIONE 10

27 GENNAIO 1981

**10.0 RA** Io sono Ra. Vi saluto nell'amore e nella luce dell'Infinito Creatore. Adesso sto comunicando.

**10.1 INTERVISTATORE** Credo che ci chiarirebbe alcune cose se ritornassimo all'epoca appena precedente al trasferimento delle anime da Maldek per vedere come ha operato la Legge dell'Uno rispetto a questo trasferimento e perché questo si sia reso necessario. Che cosa è accaduto a Maldek, al popolo di Maldek tanto da causare la perdita del loro pianeta? Quanto tempo fa è avvenuto questo fatto?

**RA** Io sono Ra. La gente di Maldek aveva una civiltà in qualche modo simile a quella del complesso sociale a voi noto come Atlantide in quanto aveva acquisito molte informazioni tecnologiche e le utilizzava senza attenzione verso la conservazione della loro sfera, perseguendo perlopiù il complesso di pensiero, idee e azioni che voi potreste associare alla vostra cosiddetta polarità negativa o servizio verso il sé.

Questo, tuttavia, era perlopiù accennato in una sincera struttura di opinione/pensiero che alla percezione dei complessi mente/corpo di questa sfera appariva positiva e di servizio agli altri. La devastazione che ha distrutto la loro biosfera e causato la sua disintegrazione è stato l'esito di ciò che voi chiamate guerra.

L'escalation si spinse al massimo limite tecnologico che questo complesso sociale aveva a propria disposizione nello spazio/tempo presente di quell'epoca. Quest'epoca fu approssimativamente settecentocinquemila [705.000] dei vostri anni fa. (I cicli erano iniziati molto, molto prima su quella sfera per via della sua relativa capacità di sostenere forme di vita della prima dimensione in un punto precedente del continuum spazio/tempo del vostro sistema solare.) Queste entità sono state così traumatizzate da questo avvenimento che si sono ritrovate in quello che si potrebbe chiamare nodo o groviglio di paura del complesso sociale. Passò un po' del vostro tempo. Nessuno poteva raggiungerli. Nessuna entità poteva aiutarli.

Circa seicentomila [600.000] dei vostri anni fa, i membri allora esistenti della Confederazione sono stati in grado di schierare un complesso di memoria sociale e di sbrogliare questo nodo di paura. Le entità sono state quindi in

grado di ricordare di essere consci. Questa consapevolezza li ha portati al punto di quelli che voi chiamereste piani astrali inferiori, dove hanno potuto essere nutriti finché ogni complesso mente/corpo/spirito ha potuto essere, finalmente, guarito da questo trauma, fino al punto che ogni entità è stata in grado di esaminare le distorsioni che aveva sperimentato nel precedente complesso di vita-illusione.

Dopo questa esperienza di insegnamento/apprendimento, la decisione del gruppo è stata quella di apporre su sé stesso una specie di quello che voi chiamereste alleviamento del karma. A questo scopo sono venuti ad incarnarsi nella vostra sfera planetaria, in quelle che non erano forme umane accettabili. Questo è, quindi, ciò che stanno sperimentando finché le distorsioni della distruzione non verranno sostituite da distorsioni verso il desiderio di una visione meno distorta del servizio agli altri.

Dal momento che questa è stata la decisione cosciente della grande maggioranza degli esseri dell'esperienza di Maldek, la transizione su questo pianeta è iniziata circa cinquecentomila [500.000] dei vostri anni fa ed è stato utilizzato il tipo di complesso corporeo disponibile a quel tempo.<sup>1</sup>

**10.2 INTERVISTATORE** Il complesso corporeo disponibile a quel tempo è quello che noi chiamiamo primate?

**RA** Questo è corretto.

**10.3 INTERVISTATORE** Qualcuna delle entità di Maldek si è trasformata ora? Sono ancora esseri di seconda densità o stanno formando qualche pianeta di terza densità adesso?

**RA** La coscienza di queste entità è sempre stata di terza densità. Il meccanismo di alleviamento è stato progettato ponendo questa coscienza in complessi chimici fisici di seconda dimensione che non possono avere destrezza o avere abilità manuali al livello appropriato alle funzioni delle distorsioni di terza densità del complesso mentale.

---

<sup>1</sup> Le date fornite in questa risposta sembrano in conflitto con quelle fornite in 21.5.

**10.4 INTERVISTATORE** Bene, qualcuna di queste entità è andata avanti adesso, ha compiuto la graduazione, diciamo, alla fine di un ciclo di 75.000 anni ed è uscito dal corpo di seconda densità entrando in corpi del tipo di terza densità?

**RA** Io sono Ra. Molte di queste entità sono riuscite a rimuovere l'accumulo di quello che voi chiamate karma, essendo quindi in grado di accettare un ciclo di terza densità in un corpo di terza densità. La maggior parte di quegli esseri che ci sono riusciti si sono poi incarnati altrove nella creazione per il successivo ciclo di terza densità. Quando questo pianeta ha raggiunto la terza densità un piccolo numero di queste entità è riuscita ad unirsi alla vibrazione di questa sfera nella forma di terza densità. Ne rimangono pochi che non hanno ancora alleviato, tramite la coordinazione mente/corpo/spirito delle distorsioni, l'azione precedente da loro compiuta. Pertanto, questi rimangono.

**10.5 INTERVISTATORE** Questi sono i Bigfoot di cui avevi parlato?

**RA** Io sono Ra. Questi sono un tipo di Bigfoot.

**10.6 INTERVISTATORE** Quindi la nostra attuale razza umana è formata da pochi che originariamente provengono da Maldek e piuttosto pochi che provengono da Marte. Ci sono entità qui provenienti da altri luoghi?

**RA** Io sono Ra. Ci sono entità che stanno sperimentando il vostro continuum tempo/spazio che sono originarie di molti, molti luoghi, come li chiamereste voi, della creazione, perché quando c'è un cambio di ciclo, quelli che devono ripetere trovano quindi una sfera planetaria adeguata a questa ripetizione. È in qualche modo insolito per un complesso mente/corpo/spirito planetario contenere quelli provenienti da molti, molti luoghi diversi, ma questo spiega molte cose, perché, voi capite, state sperimentando l'evento di terza dimensione con un gran numero di quelli che devono ripetere il ciclo. L'orientamento, quindi, è stato difficile da unificare persino con l'aiuto di molti dei vostri insegnanti/allievi.

**10.7 INTERVISTATORE** Quando Maldek è stato distrutto, tutte le persone di Maldek hanno avuto il problema, oppure alcuni erano abbastanza avanzati da potersi trasferire su altri pianeti?

**RA** Io sono Ra. Nell'evento della dissoluzione planetaria nessuno è sfuggito, perché questa è un'azione che si ripercuote sul complesso sociale del complesso planetario stesso. Nessuno è sfuggito al nodo o al groviglio.

**10.8 INTERVISTATORE** C'è pericolo che questo avvenga anche sulla Terra in quest'epoca?

**RA** Io sono Ra. Abbiamo la sensazione che questa valutazione del cosiddetto futuro dei vostri complessi mente/corpo/spirito planetari sia tutt'altro che innocua. Diciamo solo che esistono le condizioni mentali per un simile sviluppo tecnologico e per un simile dispiegamento.

È distorsione della nostra visione/comprendimento che i complessi di mente e spirito di quelli della vostra gente abbiano bisogno di orientamento anziché di "giocattoli" che devono essere smantellati, perché non sono forse tutte le cose esistenti parte del Creatore? Pertanto, scegliere liberamente è vostro onore/onere.

**10.9 INTERVISTATORE** Quando avviene una graduazione alla fine di un ciclo e un'entità o le entità si spostano da un pianeta ad un altro, con quali mezzi vanno da un pianeta all'altro?

**RA** Io sono Ra. Nello schema del Creatore, il primo passo dell'essere mente/corpo/spirito totale è di collocare la propria complesso-distorsione di mente/corpo/spirito in un luogo appropriato di amore/luce. Questo si fa per assicurare un'appropriata guarigione del complesso e l'armonizzazione finale con il complesso di totalità-esistenza. Questo impiega una lunghezza molto variabile del vostro tempo/spazio.

Dopo che questo è stato compiuto, l'esperienza del ciclo viene dissolta e filtrata fino a quando non rimane solo un distillato delle distorsioni nella sua forma pura. A questo punto, l'essere mente/corpo/spirito totale raccolto valuta la densità necessaria al proprio essere e sceglie l'ambiente nuovo più appropriato alla ripetizione del ciclo o all'avanzamento al ciclo successivo. Questo è il metodo del raccolto, controllato e sorvegliato da molti.

**10.10 INTERVISTATORE** Quando l'entità viene trasferita da un pianeta al successivo, viene spostata col pensiero o in un veicolo?

**RA** Io sono Ra. L'essere mente/corpo/spirito totale è una con il Creatore. Non c'è alcuna distorsione di tempo/spazio. Pertanto, è questione di pensare al luogo adeguato nella infinita gamma dei tempi/spazi.

**10.11 INTERVISTATORE** Mentre un'entità è incarnata in questa terza densità in questo tempo può apprendere inconsciamente senza sapere cosa sta facendo, oppure può apprendere dopo essere divenuta consciamente consapevole che sta apprendendo secondo le vie della Legge dell'Uno. Nel secondo caso, è possibile per l'entità accelerare vistosamente la propria crescita. Non è corretto questo?

**RA** Io sono Ra. Questo è corretto.

**10.12 INTERVISTATORE** Quindi, sebbene molte entità non ne siano consciamente consapevoli, quello che realmente desiderano è accelerare la loro crescita ed è loro compito scoprirlo mentre sono incarnate. È corretto dire che possono accelerare molto di più la loro crescita mentre sono nella terza densità piuttosto che nel mezzo delle incarnazioni di questa densità?

**RA** Io sono Ra. Questo è corretto. Proveremo a dire qualcosa a proposito di questo concetto.

La Legge dell'Uno ha, come una delle sue distorsioni primarie, la distorsione del Libero Arbitrio. Quindi, ogni entità è libera di accettare, rifiutare o ignorare i complessi di mente/corpo/spirito intorno a lei ed ignorare la creazione stessa. Ci sono molti all'interno della vostra complesso-distorsione di memoria sociale che, in questo tempo/spazio, si impegnano giornalmente, per dirla a modo vostro, ad operare sulla Legge dell'Uno in una delle sue distorsioni primarie; cioè le Vie dell'Amore.

Tuttavia, se questa stessa entità – avendo un'inclinazione dal profondo del proprio complesso mente/corpo/spirito verso l'amore/luce - dovesse accettare la responsabilità di ogni momento dell'accumulo di tempo/spazio dei momenti presenti a lui disponibili, tale entità può potenziare il proprio progresso nello stesso modo in cui abbiamo descritto il potenziamento della chiamata della vostra complesso-distorsione sociale verso la Confederazione.<sup>2</sup>

---

<sup>2</sup> Descritto in 7.3-5.

**10.13 INTERVISTATORE** Esprimeresti in un modo un po' diverso come si potenzia questa chiamata?

**RA** Io sono Ra. Comprendiamo che tu parli ora della nostra informazione precedente. La chiamata inizia con uno. Questa chiamata equivale all'infinito e non viene, come direste voi, conteggiata. È la pietra angolare. La seconda chiamata si aggiunge. La terza chiamata potenzia o raddoppia la seconda, e così via, con ogni chiamata successiva che raddoppia o fornisce potere a tutte le chiamate precedenti. Quindi, la chiamata di molte delle vostre persone è molto, molto potenziata ed è udita in modo travolgente agli infiniti estremi dell'Una Creazione.

**10.14 INTERVISTATORE** Per lo sviluppo generale del lettore di questo libro, puoi esprimere alcune delle pratiche o esercizi da eseguire per produrre un'accelerazione verso la Legge dell'Uno?

**RA** Io sono Ra.

Esercizio Uno. Questo è quello meglio centrato e attuabile nel vostro complesso di illusione. Il momento contiene amore. Questa è la lezione/scopo di questa illusione o densità. L'esercizio è quello di cercare consciamente quell'amore nella consapevolezza e nelle comprensione-distorsioni. Il primo tentativo è la pietra angolare. Su questa scelta si trova il resto della vita-esperienza di un'entità. La seconda ricerca dell'amore, all'interno del momento, dà inizio all'addizione. La terza ricerca potenzia la seconda, la quarta potenzia o raddoppia la terza. Come per il precedente tipo di potenziamento, ci sarà una certa perdita di forza dovuta a difetti all'interno della ricerca nella distorsione dell'insincerità. Tuttavia, l'affermazione consapevole del sé al sé del desiderio di ricercare amore è un atto di volontà così cruciale che, come prima, la perdita di potere dovuta a questo attrito è ininfluente.

Esercizio Due. L'universo è un unico essere. Quando un complesso mente/corpo/spirito vede un altro complesso mente/corpo/spirito, vede il Creatore. Questo è un esercizio utile.

Esercizio Tre. Fissa lo specchio. Vedi il Creatore.

Esercizio Quattro. Fissa lo sguardo nella creazione che si trova intorno al complesso mente/corpo/spirito di ogni entità. Vedi il Creatore.



Il fondamento o prerequisito per questi esercizi è la predilezione per quella che può essere chiamata meditazione, contemplazione o preghiera. Con questa attitudine, si possono processare questi esercizi. Senza di essa, i dati non affonderanno nelle radici dell'albero della mente, abilitando e nobilitando così il corpo e toccando lo spirito.

**10.15 INTERVISTATORE** Mi stavo chiedendo riguardo l'avvento delle civiltà chiamate Atlantide e Lemuria, il modo in cui queste civiltà sono apparse e da dove provenivano [*incomprensibile*] civilizzazioni?

**RA** Io sono Ra. Questa è l'ultima domanda per questa sessione. Le civiltà di Atlantide e Lemuria non erano una ma due. Guardiamo prima alle entità di Mu.

Erano esseri di una natura un po' primitiva, ma che avevano distorsioni spirituali molto avanzate. La civiltà era parte di questo ciclo, sperimentata presto all'interno del ciclo in un'epoca di circa cinque tre zero zero zero, cinquanta-tre mila [53.000] dei vostri anni fa. Era un luogo utile e innocuo, che è stato sommerso dall'oceano durante un assestamento delle placche tettoniche della vostra sfera, avvenuto senza alcuna azione da parte loro.

Essi hanno disperso in giro quelli che erano sopravvissuti e hanno raggiunto molti luoghi in quelle che voi chiamate Russia, Nord America e Sud America. Gli Indios per i quali siete arrivati a nutrire una certa simpatia nelle vostre complesso-distorsioni sociali sono i discendenti di queste entità. Come gli altri incarnati di questo ciclo, essi provenivano da altrove. Tuttavia, queste particolari entità sono state in gran parte estratte da un pianeta di seconda densità che ha avuto alcune difficoltà, a causa dell'età del suo sole, a raggiungere le condizioni di vita di terza densità. Questo pianeta era della Galassia di Deneb.

La razza Atlantidea era un complesso sociale molto eterogeneo che ha iniziato a formarsi approssimativamente tre uno zero zero zero, trentuno mila [31.000] anni nel passato della vostra illusione di continuum spazio/tempo. È stata una società a lenta crescita e molto agricola fino ad approssimativamente uno cinque zero zero zero, quindici mila [15.000] dei vostri anni fa. Ha raggiunto velocemente un'elevata comprensione tecnologica che ha fatto sì che fosse in grado di utilizzare l'infinito intelligente in modo meno istruttivo.

Possiamo aggiungere che hanno utilizzato anche l'energia intelligente, manipolando ampiamente gli influssi naturali del raggio indaco o pineale provenienti dall'energia divina o infinita. Così, sono stati in grado di creare forme di vita. Questo hanno iniziato a fare invece di guarire e perfezionare i loro complessi mente/corpo/spirito, volgendo le loro distorsioni verso quello che voi chiamereste negativo.

Approssimativamente undici mila [11.000] dei vostri anni fa, la prima di quelle che voi chiamate guerre ha causato la dipartita da questa densità di circa il quaranta per cento di questa popolazione per mezzo della disintegrazione del corpo. Il secondo e più devastante dei conflitti è avvenuto approssimativamente uno zero otto due uno, dieci mila ottocento ventuno [10.821] anni nel passato secondo la vostra illusione. Questo ha provocato una configurazione di cambiamento terrestre e la gran parte di Atlantide non esisteva più, essendo stata inondata. Tre dei gruppi di Atlantide positivamente orientati hanno lasciato questo luogo geografico prima di tale devastazione, stabilendosi nelle aree montane di quello che voi chiamate Tibet, quello che voi chiamate Perù e quella che voi chiamate Turchia.

Hai qualche breve domanda prima che chiudiamo questo incontro?

**10.16 INTERVISTATORE** Solo una, oltre a quello che possiamo fare per mettere lo strumento più comodo. Ho solo un'altra domanda. Vorrei avere una breve informazione della parola che usi, "galassia."

**RA** Io sono Ra. Utilizziamo il termine conosciuto dalla vostra gente con la vibrazione sonora di "galassia". Accettiamo che alcune galassie contengano un sistema di gruppi planetari e solari, e che altre ne contengono parecchi. Tuttavia, l'importanza del luogo in una dimensionalità di tempo/spazio infinita è così poca che accettiamo la distorsione implicita in un termine così ambiguo.

**10.17 INTERVISTATORE** Quindi i nove pianeti ed il sole che abbiamo nel nostro sistema, tu ti riferiresti a questi come ad una galassia?

**RA** Non lo faremmo.

**10.18 INTERVISTATORE** Quante stelle ci sarebbero, approssimativamente, in una galassia?

**RA** Dipende dal sistema galattico. Il vostro, come sapete, contiene molti, molti milioni di entità planetarie e di corpi stellari.

**10.19 INTERVISTATORE** Stavo solo cercando arrivare alla definizione che stavi utilizzando di galassia. Le hai menzionate un paio di volte e mi pareva che [*incomprensibile*] quella che tu chiami galassia noi lo chiamiamo sistema planetario. C'è qualcosa che possiamo fare per mettere lo strumento più comodo?

**RA** Io sono Ra. Questo strumento potrebbe essere messo un po' più comodo se le venisse fornito più supporto al complesso corporeo. Oltre a questo, possiamo solo ripetere la richiesta di allineare attentamente i simboli utilizzati per facilitare l'equilibrio di questo strumento. Il nostro contatto è a fascio stretto e quindi l'influsso incanalato con noi deve essere preciso.

Io sono Ra. Vi lascio nell'amore e nella luce dell'Uno Infinito Creatore. Andate avanti, quindi, a rallegrarvi nella forza e nella pace dell'Uno Creatore. Adonai.

## SESSIONE 11

28 GENNAIO 1981

11.0 **RA** Io sono Ra. Vi saluto nell'amore e nella luce dell'Infinito Creatore. Adesso sto comunicando.

11.1 **INTERVISTATORE** Dovremmo includere il rituale che hai suggerito che usiamo per chiamarti nel libro che scaturirà da queste sessioni?

**RA** Io sono Ra. Questa questione è di scarsa importanza, poiché il nostro suggerimento aveva il proposito di stabilire un contatto attraverso questo strumento con questo gruppo.

11.2 **INTERVISTATORE** È di qualche aiuto per lo strumento avere [nome] e [nome] presenti durante queste sessioni? Il numero di persone nel gruppo fa qualche differenza in queste sessioni?

**RA** Io sono Ra. Le entità più importanti di queste entità sono l'intervistatore ed il complesso di vibrazione sonora, Jim. Le due entità addizionali aiutano il comfort dello strumento energizzando lo strumento con le loro abilità di condividere il complesso di energia fisica che è una porzione della vostra vibrazione d'amore.

11.3 **INTERVISTATORE** Ieri hai detto che Maldek è stato distrutto a causa della guerra. Se Maldek non si fosse autodistrutto a causa della guerra, sarebbe diventato un pianeta che si sarebbe evoluto con l'auto-servizio? E le entità sarebbero cresciute di densità, sarebbero avanzate, diciamo, nella quarta, quinta densità in senso negativo o nel senso dell'auto-servizio?

**RA** Io sono Ra. Il complesso di memoria sociale planetario, Maldek, aveva in comune con la vostra sfera la situazione di un misto di direzioni di energia. Quindi, sebbene non si sappia, molto probabilmente sarebbe stato un raccolto misto—alcuni sarebbero avanzati alla quarta densità, alcuni sarebbero avanzati nella quarta densità nel servizio al sé, e una grande maggioranza avrebbe ripetuto la terza densità. Questo è approssimativo a causa del fatto che i vortici paralleli di possibilità/probabilità si interrompono quando si verifica un'azione e nuovi vortici di possibilità/probabilità hanno inizio.

**11.4 INTERVISTATORE** C'è un pianeta dietro al nostro sole, in orbita opposta a noi, di cui noi non sappiamo?

**RA** Io sono Ra. C'è una sfera nell'area opposta al vostro sole di una natura molto, molto fredda ma abbastanza grande da deviare alcuni dati statistici. Questa sfera non dovrebbe essere propriamente definita pianeta in quanto è bloccata nella prima densità.

**11.5 INTERVISTATORE** Hai detto che le entità di Maldek potrebbero andare... qualcuna potrebbe andare nella quarta densità negativa. Ci sono persone che lasciano la nostra attuale terza densità e vanno in luoghi dell'universo e che servono, che sono tipi di pianeti di quarta densità di auto-servizio o negativi?

**RA** Io sono Ra. La tua domanda non è chiara. Ripetila, per favore.

**11.6 INTERVISTATORE** Quando il nostro ciclo termina ed ha luogo una graduazione, è possibile che qualcuno passi dalla nostra terza densità ad un pianeta di quarta densità che sia del tipo dell'auto-servizio, o di tipo negativo?

**RA** Io sono Ra. Afferriamo ora la specificità della tua domanda. In questo raccolto il vortice di probabilità/possibilità indica un raccolto, sebbene piccolo, di questo tipo. Questo è corretto.

**11.7 INTERVISTATORE** Puoi dirci quello che è accaduto ad Adolf Hitler?

**RA** Io sono Ra. Il complesso mente/corpo/spirito noto [come] Adolf si trova in questo momento in un processo di guarigione nei piani astrali intermedi del vostro campo di forza sferico. Questa entità era grandemente confusa e, sebbene consapevole della circostanza del cambiamento a livello vibratorio associato alla cessazione del complesso del corpo chimico, ciò nonostante, necessitava di una gran dose di cure.

**11.8 INTERVISTATORE** C'è qualcuno comunemente noto nella nostra storia che sia andato su un tipo di pianeta di quarta densità di auto-servizio o negativa, o che vi andrà?

**RA** Io sono Ra. Il numero di entità raccolte in tal modo è piccolo. Tuttavia, alcuni hanno penetrato l'ottavo livello, che è disponibile solamente dall'apertura del settimo attraverso il sesto. La penetrazione nell'ottavo livello,

o infinito intelligente, permette ad un complesso mente/corpo/spirito di essere raccolto, se lo desidera, in qualunque tempo/spazio durante il ciclo.

**11.9 INTERVISTATORE** Qualcuna di queste persone è conosciuta per nome nella storia del nostro pianeta?

**RA** Io sono Ra. Ne menzioneremo alcune. Quella conosciuta come Taras Bulba, quella conosciuta come Gengis Khan, e quella conosciuta come Rasputin.

**11.10 INTERVISTATORE** Come ci sono riusciti? Cosa è stato loro necessario per riuscirci?

**RA** Tutte le entità sopra citate erano consapevoli, attraverso la memoria, delle conoscenze Atlantidee aventi a che fare con l'uso dei vari centri di flusso energetico del complesso mente/corpo/spirito per raggiungere il portale verso l'infinito intelligente.

**11.11 INTERVISTATORE** Questo ha permesso loro di fare quella a cui noi ci riferiamo come magia? Fare cose paranormali mentre erano incarnati qui?

**RA** Io sono Ra. Questo è corretto. Le prime due entità citate hanno fatto poco uso di queste abilità consciamente. Tuttavia, erano determinatamente inclini verso il servizio al sé, non risparmiandosi alcuno sforzo nella disciplina personale per raddoppiare, ri-raddoppiare e così potenziare questo portale. La terza era un adepto conscio e anch'egli non si è risparmiato alcuno sforzo nel perseguire il servizio al sé.

**11.12 INTERVISTATORE** Dove sono ora queste tre entità?

**RA** Io sono Ra. Queste entità sono nella dimensione a voi nota come quarta. Pertanto, i continuum spazio/tempo non sono compatibili. Un'approssimazione del luogo spazio/temporale di ognuno non fornirebbe nessuna vera comprensione. Ognuno ha scelto un pianeta di quarta densità che fosse dedito alla ricerca della comprensione della Legge dell'Uno attraverso il servizio al sé: uno in quello che voi conoscete come il gruppo di Orione, uno in quella che voi conoscete come Cassiopea, uno in quella che conoscete come Croce del Sud. Comunque, questi luoghi non sono soddisfacenti. Non abbiamo il vocabolario per i calcoli geometrici necessari per trasferire questa comprensione a voi.

**11.13 INTERVISTATORE** Chi è andato nel gruppo di Orione?

**RA** Io sono Ra. Quello noto come Gengis Khan.

**11.14 INTERVISTATORE** Che cosa fa adesso laggiù? Qual è il suo lavoro o la sua occupazione? Che cosa fa?

**RA** Io sono Ra. Questa entità serve il Creatore a modo suo.

**11.15 INTERVISTATORE** Ti è impossibile dirci precisamente come egli compia questo servizio?

**RA** Io sono Ra. Ci è possibile parlare riguardo a questa domanda. Tuttavia, utilizziamo ogni possibilità che ci si presenta per reiterare la comprensione/insegnamento fondamentale che tutti gli esseri servono il Creatore.

Colui di cui tu parli come Gengis Khan, attualmente, è incarnato in un corpo fisico di luce che ha il compito di divulgare materiale di controllo del pensiero a coloro che voi potreste chiamare crociati. Egli è, come definireste voi questa entità, un addetto alle consegne.

**11.16 INTERVISTATORE** Cosa fanno i crociati?

**RA** Io sono Ra. I crociati viaggiano sulle loro bighe alla conquista di complessi sociali di mente/corpo/spirito planetari prima che raggiungano lo stadio per realizzare una memoria sociale.

**11.17 INTERVISTATORE** A che stadio un pianeta raggiunge la memoria sociale?

**RA** Io sono Ra. Un complesso sociale di mente/corpo/spirito diventa un complesso di memoria sociale quando il suo intero gruppo di entità ha uno stesso orientamento o ricerca. La memoria di gruppo persa dagli individui nelle radici dell'albero della mente diventa quindi nota al complesso sociale, creando così un complesso di memoria sociale. I vantaggi di questo complesso sono la relativa mancanza di distorsione nel comprendere l'essenza sociale e la relativa mancanza di distorsione nel perseguire la direzione di ricerca, perché tutte le apprendimento-distorsioni sono disponibili per le entità della società.

**11.18 INTERVISTATORE** Quindi abbiamo crociati di Orione che vengono su questo pianeta con scopi di controllo mentale. Come lo fanno?

**RA** Come tutti, seguono la Legge dell'Uno osservando il libero arbitrio. Il contatto viene stabilito con coloro che chiamano. Questi poi sulla sfera planetaria agiscono proprio come voi per divulgare le attitudini e la filosofia della loro particolare comprensione della Legge dell'Uno, che è il servizio al sé. Questi diventano l'élite. Attraverso di essi, inizia il tentativo di creare una condizione in cui il resto delle entità planetarie viene sottomesso secondo il loro stesso libero arbitrio.

**11.19 INTERVISTATORE** Puoi fare il nome di qualcuno di quelli che hanno ricevuto i crociati— cioè, qualche nome che possa essere noto sul pianeta oggi?

**RA** Io sono Ra. Sono desideroso di rimanere nella non-violazione della Distorsione del Libero Arbitrio. Nominare quelli coinvolti nel futuro del vostro spazio/tempo significherebbe infrangerla; dunque, tratteniamo questa informazione. Richiediamo la vostra contemplazione dei frutti delle azioni di quelle entità che voi potete veder godere della distorsione verso il potere. In questo modo, potete discernere voi stessi questa informazione. Non interferiremo, per così dire, con il gioco planetario. Non è cruciale per il raccolto.

**11.20 INTERVISTATORE** Come fanno i crociati a passare i loro concetti agli individui incarnati sulla Terra?

**RA** Io sono Ra. Ci sono due modi principali, proprio come ci sono due modi principali di polarizzarsi, diciamo così, verso il servizio agli altri. Ci sono quei complessi mente/corpo/spirito sul vostro piano che fanno esercizi e seguono discipline al fine di ricercare il contatto con fonti di informazione e di potere che portano all'apertura del cancello verso l'infinito intelligente.

Ci sono altri il cui complesso vibratorio è tale che questo portale si apre ed il contatto con il servizio totale al sé, con la sua primaria distorsione di manipolazione degli altri, viene quindi accordato con poca o nessuna difficoltà, nessun addestramento e nessun controllo.

**11.21 INTERVISTATORE** Che tipo di informazioni vengono passate dai crociati a queste persone?

**RA** Io sono Ra. Il gruppo di Orione passa informazioni riguardanti la Legge dell'Uno con l'orientamento del servizio al sé. Le informazioni possono



diventare tecniche, proprio alcuni nella Confederazione, nel tentativo di aiutare questo pianeta nel servizio agli altri, hanno fornito quelle che voi chiamereste informazioni tecniche. La tecnologia fornita da questo gruppo è nella forma di vari mezzi di controllo o manipolazione degli altri per servire il sé.

**11.22 INTERVISTATORE** Intendi, quindi, che alcuni scienziati ricevono informazioni tecniche, diciamo, telepaticamente, che diventano poi congegni utilizzabili?

**RA** Io sono Ra. Questo è corretto. Tuttavia, scienziati orientati molto positivamente, come voi chiamereste questa distorsione, hanno ricevuto informazioni intese a svelare mezzi pacifici di progresso, che fanno da contraltare agli ultimi echi di potenziale distruzione dovuta alla ulteriore ricezione da parte di altri scienziati di una orientamento-distorsione negativa.

**11.23 INTERVISTATORE** È così che abbiamo appreso dell'energia nucleare? Era un misto di orientamenti positivi e negativi?

**RA** Io sono Ra. Questo è corretto. Le entità responsabili della riunione di questi scienziati erano di orientamento misto. Gli scienziati erano in grande maggioranza positivi nel loro orientamento. Gli scienziati che hanno seguito il loro lavoro erano di orientamento misto, compresa un'entità estremamente negativa, come la definiresti tu.

**11.24 INTERVISTATORE** Questa entità estremamente negativa è ancora incarnata sulla Terra?

**RA** Io sono Ra. Questo è corretto.

**11.25 INTERVISTATORE** Quindi presumo che tu non possa nominarla e chiederei da dove Nikola Tesla abbia preso le sue informazioni?

**RA** Io sono Ra. Colui noto come Nikola ha ricevuto informazioni da fonti della Confederazione desiderose di aiutare questa entità estremamente, diciamo, angelicamente positiva a migliorare l'esistenza dei complessi mente/corpo/spirito suoi compagni. È una sfortuna, diciamo, che, come molti erranti, le distorsioni vibratorie dell'illusione di terza densità abbiano fatto diventare quest'entità estremamente distorta nelle sue percezioni dei complessi mente/corpo/spirito suoi compagni tanto che la sua missione è stata ostacolata ed in ultimo, fuorviata dai suoi propositi.

**11.26 INTERVISTATORE** In che modo il lavoro di Tesla avrebbe dovuto essere di beneficio all'uomo sulla Terra, e quali erano i suoi scopi?

**RA** Io sono Ra. Il proposito maggiormente desiderato dal complesso mente/corpo/spirito, Nikola, era la liberazione di tutte le entità planetarie dall'oscurità. Così, ha cercato di dare al pianeta l'energia infinita della sfera planetaria da utilizzare nell'illuminazione e nell'energia.

**11.27 INTERVISTATORE** Cosa intendi esattamente per liberare le entità planetarie dall'oscurità?

**RA** Io sono Ra. *[la risposta di Ra non ha potuto essere trascritta a causa del malfunzionamento del registratore. L'essenza della risposta è quanto segue]*. Intendevamo parlare di liberare quelli del vostro pianeta dalla letterale oscurità.

**11.28 INTERVISTATORE** Questa liberazione dall'oscurità sarebbe commisurata alla Legge dell'Uno o avrebbe un qualche prodotto reale?

**RA** Io sono Ra. Il prodotto di tale liberazione creerebbe due esperienze.

Primo, l'esperienza del non avere alcuna necessità di trovare l'emolumento necessario al pagamento, con il vostro denaro, per l'energia.

Secondo, il tempo libero concesso, semplificando così la possibilità e aumentando le probabilità di libertà per poi ricercare sé stessi per l'inizio della ricerca della Legge dell'Uno.

Pochi ce ne sono che lavorano fisicamente dall'alba al tramonto, come li chiamate voi, sul vostro piano che possano contemplare la Legge dell'Uno in modo cosciente.

**11.29 INTERVISTATORE** E riguardo alla Rivoluzione Industriale in generale? È stata in qualche modo pianificata?

**RA** Io sono Ra. Questa sarà la domanda finale per questa sessione.

Questo è corretto. Gli erranti si sono incarnati in parecchie ondate, come le chiamereste voi, allo scopo di portare in essere la graduale liberazione dalle esigenze dei cicli diurni e dalla mancanza di libertà di tempo libero.

**11.30 INTERVISTATORE** Bene, questa era l'ultima domanda, quindi, come al solito, ti chiederò se c'è qualcosa che possiamo fare per mettere questo strumento più comodo?

**RA** Io sono Ra. State facendo bene. La cosa più importante è allineare attentamente i simboli. Gli aggiustamenti fatti in questo particolare tempo/spazio presente aiuteranno il complesso fisico di questo strumento nelle distorsioni verso la comodità.

Possiamo chiederti se hai qualche altra breve domanda a cui possiamo rispondere prima di chiudere questa sessione?

**11.31 INTERVISTATORE** Non so se questa sia una domanda breve o no, quindi possiamo conservarla fino alla prossima volta, ma la mia sola domanda è perché i crociati di Orione fanno questo. Qual è il loro obiettivo ultimo? Questa probabilmente è troppo lunga da rispondere.

**RA** Io sono Ra. Non è troppo lunga da rispondere. Servire il sé è servire tutti. Il servizio al sé, quando visto questa in prospettiva, richiede un uso in perenne espansione delle energie degli altri per la manipolazione a beneficio del sé con distorsione verso il potere.

Se ci sono ulteriori domande per spiegare ulteriormente questo argomento, saremo ancora con voi.

**11.32 INTERVISTATORE** Solo una cosa che mi ero dimenticato. È possibile avere un'altra sessione più tardi oggi?

**RA** Io sono Ra. Va bene.

**11.33 INTERVISTATORE** Grazie.

**RA** Io sono Ra. Vi lascio nell'amore e nella luce dell'Uno Infinito Creatore. Andate avanti, quindi, a rallegrarvi nella forza e nella pace dell'Uno Creatore. Adonai.

## SESSIONE 12

28 GENNAIO 1981

12.0 **RA** Io sono Ra. Vi saluto nell'amore e nella luce dell'Infinito Creatore. Adesso sto comunicando.

12.1 **INTERVISTATORE** Ho ricevuto una chiamata da Henry Puharich questo pomeriggio. Sarà qui il mese prossimo. Voglio chiederti se sia possibile che si unisca al nostro cerchio e che ponga delle domande. E anche se dovesse accadere che Michel D'Obrenovic, anche noto come George Hunt Williamson, venisse qui, andrebbe bene se stesse nel cerchio?

**RA** Io sono Ra. Queste entità, nel presente, non sono appropriatamente sintonizzate per il particolare lavoro per via delle distorsioni vibrazionali che, a loro volta, sono dovute ad una recente mancanza di tempo/spazio che voi definite indaffaratezza. Sarebbe richiesto che queste entità spendessero un breve tempo/spazio in ogni ciclo diurno del vostro pianeta in contemplazione. In un futuro tempo/spazio nel vostro continuum, vi è richiesto di chiederlo ancora.

Questo gruppo è altamente bilanciato con le distorsioni vibratorie di questo strumento per via, per prima cosa, del contatto con lo strumento su base giornaliera. Per seconda cosa, per via del contatto con lo strumento attraverso periodi di meditazione. Per terza cosa, attraverso una personale distorsione del mente/corpo/spirito-complesso verso la contemplazione che, riassumendo, fa in modo che questo gruppo sia efficace.

12.2 **INTERVISTATORE** Grazie. Continuando con la sessione precedente, hai detto che i crociati di Orione sono arrivati qui su bighe. Potresti descrivere una biga?

**RA** Io sono Ra. Il termine biga è un termine utilizzato in guerra fra la vostra gente. Questo è il suo significato. La forma del veicolo di Orione è una delle seguenti: primo, una forma ovale, allungata, di una natura più scura dell'argento ma che ha un aspetto metallico se vista alla luce. In assenza di luce, appare rossa o, in qualche modo, fiammeggiante.

Altri veicoli comprendono oggetti a forma discoidale piccoli in natura, approssimativamente di 12 piedi nella vostra misurazione di diametro, oppure a forma di scatola di circa 40 piedi per lato, nella vostra misurazione. Un altro veicolo può assumere la forma desiderata grazie all'utilizzo di meccanismi di

controllo del pensiero. Ci sono vari complessi di civiltà che operano all'interno di questo gruppo. Alcuni sono più abili nell'utilizzo dell'infinito intelligente rispetto ad altri. Le informazioni molto raramente vengono condivise; pertanto, le bighe variano enormemente di forma e aspetto.

**12.3 INTERVISTATORE** C'è qualche sforzo da parte della Confederazione per impedire alle bighe di Orione di arrivare qui?

**RA** Io sono Ra. Ogni sforzo viene fatto per mantenere la quarantena di questo pianeta. Tuttavia, la rete dei Guardiani, proprio come qualunque altro schema di pattugliamento a qualsiasi livello, non impedisce ad ogni singola entità di penetrare la quarantena, perché se una richiesta viene fatta in luce/amore, la Legge dell'Uno verrà rispettata con consenso. Se la richiesta non viene fatta per via dello scivolamento attraverso la rete, allora c'è la penetrazione di questa rete.

**12.4 INTERVISTATORE** Chi fa questa richiesta?

**RA** Io sono Ra. La tua domanda non è chiara. Per favore, ripeti.

**12.5 INTERVISTATORE** Non ho capito molto. In che modo la Confederazione impedisce alle bighe di Orione di superare la quarantena? Quali azioni compie...

**RA** Io sono Ra. C'è un contatto al livello dell'entità di luce-forma, o di luce-corpo, che dipende dal livello vibratorio del Guardiano. Questi Guardiani setacciano la portata dei campi di energia della vostra Terra nel tentativo di essere consapevoli di qualunque entità si avvicini. Un'entità che si avvicina viene contattata nel nome dell'Uno Creatore. Qualsiasi entità così contattata viene inondata dell'amore/luce e vuole in libero arbitrio obbedire alla quarantena per via del potere della Legge dell'Uno.

**12.6 INTERVISTATORE** Che cosa accadrebbe all'entità se non obbedisse alla quarantena dopo essere stata contattata?

**RA** Io sono Ra. Non obbedire alla quarantena dopo essere stati contattati, al livello di cui parliamo equivarrebbe al vostro non fermarsi mentre camminate verso un solido muro di mattoni.

**12.7 INTERVISTATORE** Che cosa accadrebbe all'entità che lo facesse? Cosa accadrebbe alla sua biga?

**RA** Io sono Ra. Il Creatore è un essere unico. Il livello vibratorio di coloro in grado di raggiungere i confini della quarantena è tale che, dopo avere visto la rete di amore/luce, è impossibile infrangere questa Legge. Quindi, non accade nulla. Non viene fatto alcun tentativo. Non c'è scontro.

I soli esseri in grado di penetrare la quarantena sono coloro che scoprono finestre o distorsioni nei continuum spazio/tempo che circondano i campi di energia del vostro pianeta. Giungono attraverso queste finestre. Queste finestre sono rare ed imprevedibili.

**12.8 INTERVISTATORE** Questo vale per ciò che noi chiamiamo "UFO Flaps" in cui si manifestano un gran numero di UFO come nel 1973?

**RA** Io sono Ra. Questo è corretto.

**12.9 INTERVISTATORE** Bene allora, la maggior parte degli UFO che vengono osservati nei nostri cieli provengono dal gruppo di Orione?

**RA** Io sono Ra. Molti di quelli osservati nei vostri cieli sono del gruppo di Orione. Inviano messaggi. Alcuni vengono ricevuti da coloro che sono orientati verso il servizio agli altri. Questi messaggi, quindi, vengono alterati per essere accettabili per tali entità mentre ammoniscono sulle difficoltà a venire. Questo è il massimo che le entità di auto-servizio possono fare quando s'imbattono in coloro il cui desiderio è di servire gli altri. I contatti che il gruppo [di Orione] trova più utili alla propria causa sono quei contatti stabiliti con entità il cui orientamento è verso il servizio al sé.

Ci sono molte entità in forme-pensiero nei vostri cieli che sono di una natura positiva e che sono le proiezioni della Confederazione. Altri avvistamenti sono dovuti alla accidentale visualizzazione da parte dei meccanismi ottici della vostra gente di armamenti del vostro stesso governo.

**12.10 INTERVISTATORE** Qual era il gruppo che ha contattato Henry Puharich in Israele, proprio intorno al 1972?

**RA** Io sono Ra. Dobbiamo astenerci dal rispondere a questa domanda per via della possibilità/probabilità che colui che chiamate Henry legga questa risposta.

Questo provocherebbe distorsioni nel suo futuro. È necessario che ogni essere usi il libero e completo discernimento dall'interno del sé totale che sta al cuore del complesso mente/corpo/spirito.

**12.11 INTERVISTATORE** Questo si applica anche nel rispondere a chi stava contattando il gruppo in cui ero originariamente io, nel 1962?

**RA** Io sono Ra. Questa domanda può essere risposta. Il gruppo contattato era la Confederazione.

**12.12 INTERVISTATORE** Avevano uno dei loro veicoli nella nostra area a quel tempo?

**RA** Io sono Ra. Non c'era alcun veicolo. C'era una forma-pensiero.

**12.13 INTERVISTATORE** Hai detto che i crociati di Orione, quando riescono ad attraversare la rete, offrono informazioni sia tecniche sia non-tecniche. Sappiamo cosa intendi per informazioni tecniche, ma che tipo di informazioni non-tecniche forniscono a coloro che contattano? E ho ragione di presumere che questo venga tutto fatto tramite comunicazione telepatica?

**RA** Io sono Ra. Questo è corretto. Attraverso la telepatia, la filosofia della Legge dell'Uno con la distorsione del servizio al sé viene promulgata. Nei gruppi avanzati, ci sono esercizi e rituali che vengono forniti, e questi sono stati trascritti proprio come le entità orientate verso il servizio-agli-altri hanno trascritto la filosofia promulgata dei loro insegnanti. La filosofia riguarda il servizio della manipolazione di altri che possono sperimentare il servizio verso gli altri-sé, così che tramite questa esperienza possano essere in grado di apprezzare il servizio al sé. Queste entità quindi diverranno orientate verso il servizio al sé e a loro volta ne manipoleranno altri ancora così che essi possano, a loro volta, sperimentare il servizio verso l'altro-sé.

**12.14 INTERVISTATORE** Sarebbe questa l'origine di quella che noi chiamiamo magia nera?

**RA** Io sono Ra. Questo è corretto in un senso e incorretto in un altro. Il gruppo di Orione ha aiutato i cosiddetti orientati negativamente fra i vostri complessi mente/corpo/spirito. Queste stesse entità si sarebbero preoccupate in ogni caso del servizio al sé, e ce ne sono molti nei vostri cosiddetti piani interiori che sono orientati negativamente e quindi disponibili come insegnanti, o guide,

interiori e che sono i cosiddetti possessori di determinate anime che cercano questa distorsione del servizio al sé.

**12.15 INTERVISTATORE** È possibile che un'entità sulla Terra sia così confusa da chiamare alternativamente sia la Confederazione sia il gruppo di Orione, prima uno, poi l'altro, [*incomprensibile*] e poi di nuovo [*incomprensibile*]?

**RA** Io sono Ra. È assolutamente possibile per un canale non sintonizzato, come definireste voi tale servizio, ricevere comunicazioni sia positive sia negative. Se l'entità alla base di questa confusione è orientata verso il servizio agli altri, l'entità inizierà a ricevere messaggi di catastrofe. Se l'entità che sta alla base del complesso dell'entità è orientata verso il servizio al sé, i crociati, che in questo caso non trovano necessario mentire, inizieranno semplicemente a trasmettere la filosofia per cui sono giunti qui.

Molti dei vostri cosiddetti contatti fra la vostra gente sono stati confusi e auto-distruttivi perché i canali erano orientati verso il servizio agli altri ma, per il desiderio di prove erano aperti alle informazioni menzognere dei crociati che quindi sono stati in grado di neutralizzare l'efficacia del canale.

**12.16 INTERVISTATORE** Questi crociati sono per lo più di quarta densità?

**RA** Io sono Ra. C'è una maggioranza di quarta densità. Questo è corretto.

**12.17 INTERVISTATORE** Un individuo in quarta densità normalmente appare, oppure normalmente sono invisibili a noi?

**RA** Io sono Ra. L'utilizzo della parola "normale" è tale da confondere il significato della domanda. Lasciaci riformularla per maggiore chiarezza. La quarta densità è, per scelta, invisibile alla terza densità. È possibile per la quarta densità essere visibile. Tuttavia, non è la scelta dell'entità di quarta densità essere visibile per via dalla necessità di concentrazione su un complesso vibrazionale piuttosto difficile quale è la terza densità che voi sperimentate.

**12.18 INTERVISTATORE** C'è qualche entità della Confederazione o del gruppo di Orione che vive sulla Terra, visibile a noi ed importante nella nostra società in questo momento? Che cammina fra di noi?

**RA** Io sono Ra. Non ci sono entità di nessuno dei due gruppi che camminano fra di voi in questo tempo. Tuttavia, i crociati di Orione utilizzano due tipi di



entità per eseguire i loro ordini, diciamo così. Il primo tipo è la forma-pensiero; il secondo, una specie di robot.

**12.19 INTERVISTATORE** Potresti descrivere il robot?

**RA** Io sono Ra. Il robot può apparire come qualunque altro essere. È un costrutto.

**12.20 INTERVISTATORE** Il robot è ciò che viene normalmente chiamato “Men in Black”?

**RA** Io sono Ra. Questo non è corretto.

**12.21 INTERVISTATORE** Chi sono i Men in Black?

**RA** Io sono Ra. I Men in Black sono entità del tipo della forma-pensiero che hanno una certa essenza nella loro composizione. Vengono conferite loro determinate caratteristiche fisiche. Tuttavia, la loro reale natura vibrazionale è priva delle caratteristiche vibrazionali della terza densità e, quindi, sono in grado di materializzarsi e smaterializzarsi quando necessario.

**12.22 INTERVISTATORE** Questi Men in Black, quindi, vengono tutti utilizzati dai crociati di Orione?

**RA** Io sono Ra. Questo è corretto.

**12.23 INTERVISTATORE** Se uno dovesse visitare me, ed io lo afferrassi e lo rinchiudessi in un armadio, potrei trattenerlo, o scomparirebbe?

**RA** Io sono Ra. Dipende da quale tipo di entità afferri. Sei forse in grado di percepire un costrutto. Il costrutto potrebbe essere trattenuto per un breve periodo, sebbene anche tali costrutti abbiano una certa abilità di scomparire. La programmazione su questi costrutti, tuttavia, rende più difficile controllarli remotamente. Tu non saresti in grado lottare con una entità in forma-pensiero del tipo dei Men in Black, come lo chiami tu.

**12.24 INTERVISTATORE** Questo sarebbe contro la Legge dell'Uno, e io commetterei un errore afferrando queste entità?

**RA** Io sono Ra. Non vi sono errori sotto la Legge dell'Uno.

**12.25 INTERVISTATORE** Quello che sto dicendo è, mi polarizzerei più verso il servizio al sé o verso il servizio agli altri se compissi l'azione di bloccare la forma-pensiero o costruito?

**RA** Io sono Ra. Puoi considerare tu stesso tale domanda. Noi interpretiamo la Legge dell'Uno, ma non fino al punto di dare consigli.

**12.26 INTERVISTATORE** Grazie. Bene, hai parlato degli erranti. Chi sono gli erranti? Da dove provengono?

**RA** Io sono Ra. Immagina, se lo desideri, la sabbia delle vostre spiagge. Le fonti dell'infinito intelligente sono innumerevoli quanto i granelli di sabbia.

Quando un complesso di memoria sociale ha raggiunto la completa comprensione del proprio desiderio, può concludere che il proprio desiderio è il servizio agli altri con distorsione verso l'allungare una mano, figurativamente parlando, verso qualunque entità richieda aiuto. Queste entità che voi potete chiamare i Fratelli e le Sorelle del Dolore, vanno incontro a questa chiamata di dolore. Queste entità provengono da tutti gli angoli dell'infinita creazione e sono legate insieme dal desiderio di servire in questa distorsione.

**12.27 INTERVISTATORE** Quanti di loro sono incarnati sulla Terra, ora?

**RA** Io sono Ra. Il numero è approssimativo, a causa del forte afflusso di quelli nati in questo periodo dovuto all'intensa necessità di illuminare la vibrazione planetaria e quindi di aiutare nel raccolto. Il numero sfiora i sessantacinque milioni.

**12.28 INTERVISTATORE** Sono soprattutto di quarta densità? Da quale densità provengono?

**RA** Io sono Ra. Pochi ce ne sono di quarta densità. Il numero maggiore di erranti, come li chiamate voi, sono di sesta densità. Il desiderio di servire deve essere distorto verso una gran dose di purezza di mente e ciò che voi chiamereste temerarietà o coraggio, a seconda del vostro giudizio del complesso di distorsione. La sfida/pericolo per l'errante è che dimenticherà la propria

missione, sarà coinvolto karmicamente, e quindi trascinato nel turbine da cui si era incarnato per aiutare la distruzione.<sup>1</sup>

**12.29 INTERVISTATORE** Cosa potrebbe fare una di queste entità per rimanere karmicamente coinvolta? Potresti fornirci un esempio?

**RA** Io sono Ra. Un'entità che agisce in una maniera consciamente disamorevole agendo con altri esseri può divenire karmicamente coinvolta.

**12.30 INTERVISTATORE** Mi è appena venuto in mente un pensiero. Molti di questi erranti hanno disordini fisici in questa situazione terrestre?

**RA** Io sono Ra. A causa della estrema differenza fra le distorsioni vibratorie della terza densità e quelle di densità più dense, se vogliamo, gli erranti hanno, come regola generale, una qualche forma di handicap, difficoltà, o sentimento di alienazione che è severo. Le più comuni di queste difficoltà sono l'alienazione, la reazione contro la vibrazione planetaria con disordini della personalità, come li chiamereste voi, e disordini del complesso corporeo che indicano difficoltà ad adattarsi alle vibrazioni planetarie, come per esempio le allergie, come le chiamereste voi.

**12.31 INTERVISTATORE** C'è un modo migliore per queste entità di guarire sé stesse dai loro disordini fisici?

**RA** Io sono Ra. Questa sarà l'ultima domanda completa di questo tempo/spazio.

La distorsione dell'autoguarigione è efficace tramite la realizzazione dell'infinito intelligente che sta all'interno. Questo è in qualche modo bloccato in coloro che non sono perfettamente bilanciati nei complessi corporei. Il blocco varia da entità a entità. Richiede la conscia consapevolezza della natura spirituale della realtà, se vogliamo, ed il corrispondente riversamento di questa realtà nel complesso mente/corpo/spirito individuale affinché la guarigione avvenga.

---

<sup>1</sup> L'ultima frase sembra essere stata confusa nella trasmissione. È possibile che Ra intendesse dire qualcosa di simile a: "La sfida/pericolo dell'errante è che dimenticherà la propria missione, sarà coinvolto karmicamente, e quindi trascinato nel turbine [in cui] si è incarnato [allo scopo] di [prevenire] la distruzione."

Useremo lo strumento come esempio. Le porzioni dei suoi disordini, come chiami tu questo complesso di distorsione, che possono essere perfezionate nell'equilibrio sono dovute innanzitutto ad un blocco del centro di energia del raggio indaco, o pineale. Questo centro riceve l'infinito intelligente da tutte le sorgenti legittime all'interno dell'Una Creazione; cioè, legittime in questa distorsione o illusione di terza densità. Se non c'è alcun blocco, queste energie si riversano o fluiscono dentro il complesso mente/corpo/spirito, perfezionando, momento dopo momento, il complesso corporeo individuale.

Questo strumento inoltre sperimenta una certa distorsione del centro di energia del raggio verde che voi potete chiamare il centro del cuore. È eccessivamente aperto per via di una intensa desiderio-distorsione nella parte di questo complesso mente/corpo/spirito verso il servizio agli altri, o come lo definireste voi, amore universale. Questa entità, pertanto, si spende senza riguardo per le sue riserve della distorsione del mente/corpo/spirito-complesso relativa a quella che voi chiamate forza o energia. Questa distorsione è dovuta principalmente al blocco del raggio indaco, come abbiamo detto prima. La equivoco-distorsione dello strumento responsabile di questo blocco è l'orientamento di base verso il credo della vergogna. Questa vergogna-distorsione blocca il libero flusso dell'energia intelligente.

Il settimo raggio, o violetto, è inalterato, essendo questo non solo un ricettore di energia ma una somma totale del livello vibratorio dell'individuo. Anche gli altri centri di energia sono piuttosto puliti. La soluzione alla guarigione in questo caso è azione che metta in pratica la comprensione pacifica, nella umiltà-distorsione, che l'energia è una con il Creatore, pertanto perfezionata e non separata. In qualsiasi caso di quella che voi chiamereste cattiva salute, uno o più di questi centri di energia risulta bloccato. L'intelligenza del complesso mente/corpo/spirito necessita, quindi, di essere allertato o dal sé come guaritore o dal catalizzatore di un altro guaritore, come abbiamo detto prima.

C'è qualche breve domanda prima che chiudiamo questa sessione?

**12.32 INTERVISTATORE** Ti è possibile dirci se qualcuno di noi tre è, ed è stato un errante?

**RA** Io sono Ra. Nel sondare ognuno dei complessi mente/corpo/spirito presenti, troviamo una già completa sicurezza di tale avvenimento e, pertanto,

non vediamo alcun danno nel ricapitolare tale avvenimento. Ognuno dei presenti è un errante che persegue una missione, se volete.

**12.33 INTERVISTATORE** Grazie. C'è qualcosa che possiamo fare per mettere lo strumento più comodo?

**RA** Io sono Ra. Ti chiediamo di riallineare l'oggetto su cui sono posti i simboli. Non è una distorsione significativa per una sola sessione, ma misurando l'intero allestimento scoprirete che il luogo di riposo è a uno virgola quattro gradi [1,4°] dal corretto allineamento, ed il luogo di riposo ad un ulteriore mezzo grado [0,5°] dall'orientamento appropriato. Non vi preoccupate troppo di questo nel nexus spazio/tempo presente, ma non permettete a queste distorsioni di rimanere per un lungo periodo o il contatto ne verrà gradualmente indebolito.

Io sono Ra. Vi lascio nell'amore e nella luce dell'Uno Infinito Creatore. Andate avanti, rallegrandovi nella forza e nella pace dell'Uno Creatore. Adonai.

## SESSIONE 13

29 GENNAIO 1981

13.0 **RA** Io sono Ra. Vi saluto nell'amore e nella luce dell'Infinito Creatore. Adesso sto comunicando.

13.1 **INTERVISTATORE** La prima cosa che vorrei fare è scusarmi per le domande stupide che ho fatto nel cercare quello che dovremmo fare. Io considero un grande onore quello che stiamo facendo ed un privilegio essere anche noi umili messaggeri della Legge dell'Uno, e in questo momento credo che il modo per preparare questo libro sia di cominciare dall'inizio della creazione seguendo l'evoluzione dell'uomo, e l'evoluzione dell'uomo sulla Terra, al meglio della mia [*incomprensibile*], indagando in tutte le epoche come la Legge dell'Uno veniva utilizzata [*incomprensibile*]. Penso anche che... che ho bisogno di terminare il libro... che il materiale che già abbiamo conduca alla fine del libro. [*incomprensibile*]

Vorrei anche suggerire il titolo del libro, *La Legge dell'Uno*. Vorrei citare come autore, Ra. Saresti d'accordo con questo?

**RA** Io sono Ra. La tua domanda non è chiara. Potresti formulare ogni area di intesa come domande separate?

13.2 **INTERVISTATORE** Primo, vorrei cominciare dall'inizio della creazione, tornando indietro il più possibile, e seguire lo sviluppo dell'uomo fino all'epoca attuale. È accettabile questo?

**RA** Io sono Ra. Questo è totalmente a tuo discernimento/compressione/decisione.

13.3 **INTERVISTATORE** In secondo luogo, vorrei intitolare il libro *La Legge dell'Uno*, di Ra. È accettabile?<sup>1</sup>

---

<sup>1</sup> Le trascrizioni originali dalle registrazioni su cassetta sono state pubblicate in quattro libri dal titolo, *La Legge dell'Uno*. (Un quinto libro contenente i frammenti omessi dai Libri I-IV, accompagnati dai commenti di Carla e Jim, è stato pubblicato anni dopo nel 1998.) Si veda "The Relistening Report" al termine di questo libro per informazioni su come le nuove trascrizioni sono state prodotte e di conseguenza su come questo libro, *Il Contatto di Ra*, è stato pubblicato.

**RA** Io sono Ra. Il titolo del libro è accettabile. Che l'autore sia il complesso di vibrazione sonora Ra è, nella nostra distorsione di comprensione, incompleto. Noi siamo messaggeri.

**13.4 INTERVISTATORE** Puoi dire quindi chi dovrebbe essere l'autore del libro?

**RA** Io posso solo chiedere che se il tuo discernimento/comprendimento suggerisce l'uso di questo complesso di vibrazione sonora, Ra, venga aggiunta la frase "Un umile messaggero della Legge dell'Uno".

**13.5 INTERVISTATORE** Grazie. Puoi parlarmi della più antica, della prima cosa conosciuta nella creazione?

**RA** Io sono Ra. La prima cosa conosciuta nella creazione è l'infinito. L'infinito è creazione.

**13.6 INTERVISTATORE** Da questo infinito quindi deve provenire quello che noi sperimentiamo come creazione. Qual è stato il passo successivo o l'evoluzione successiva?

**RA** Io sono Ra. L'infinito è diventato consapevole. Questo è stato il passo successivo.

**13.7 INTERVISTATORE** Dopo questo, cosa è accaduto?

**RA** La consapevolezza ha portato al focalizzarsi dell'infinito nell'energia infinita. Voi l'avete chiamata con vari complessi di vibrazione sonora, il più comune alle vostre orecchie è "Logos" o "Amore". Il Creatore è la focalizzazione dell'infinito come principio conscio o consapevole da noi chiamato, nel modo migliore in cui possiamo creare comprensione/apprendimento nel vostro linguaggio, infinito intelligente.

**13.8 INTERVISTATORE** Puoi dire il passo successivo?

**RA** Il passo successivo, in questo nexus spazio/tempo della vostra illusione, sta ancora raggiungendo il proprio progresso come lo potete osservare voi nella vostra illusione. Il passo successivo è un'infinita reazione al Principio Creativo che segue la Legge dell'Uno in una delle sue distorsioni primarie, la libertà di arbitrio. Quindi molte, molte dimensioni, infinite in numero, sono possibili.

L'energia emerge dall'infinito intelligente per via, innanzitutto, dell'emanazione di forza creativa casuale, creando poi schemi che, in stile olografico, appaiono come l'intera creazione indipendentemente da quale direzione o da quale energia venga esplorata. Questi schemi di energia cominciano quindi a regolarizzare i propri ritmi e campi di energia locali, per così dire, creando dunque dimensioni ed universi.

**13.9 INTERVISTATORE** Allora puoi dirmi come si sono formati la galassia e questo sistema planetario?

**RA** Io sono Ra. Devi immaginare un grande salto di pensiero in questa domanda, perché nell'ultima domanda gli universi fisici, come li definisci tu, non erano ancora nati.

Le energie mosse in schemi sempre più intelligenti, fino all'individualizzazione delle varie energie che emanavano dal Principio Creativo dell'infinito intelligente sono diventate tali da essere co-Creatrici. Quindi, ha avuto inizio la cosiddetta materia fisica. Il concetto di Luce è strumentale nell'afferrare questo grande balzo di pensiero, poiché questa distorsione vibrazionale dell'infinito costituisce l'elemento fondamentale di quella che è conosciuta come materia, essendo la Luce intelligente e colma di energia, ed essendo dunque la prima distorsione dell'infinito intelligente che è stato evocato dal Principio Creativo.

Questa Luce di Amore è stata formata per avere nelle proprie situazioni di esistenza determinate caratteristiche, fra le quali l'intero infinito paradossalmente descritto dalla linea retta, come la chiamereste voi. Questo paradosso è responsabile della forma delle varie entità dell'illusione fisica che voi chiamate sistemi solari, galassie e pianeti, tutti in rotazione e con tendenza al lenticolare.

**13.10 INTERVISTATORE** Credo di avere commesso un errore nel fare questa domanda, andando oltre al processo che stavi descrivendo. Sarebbe d'aiuto colmare quel grande balzo che ho erroneamente fatto?

**RA** Io sono Ra. Ho cercato di colmare il divario. Tuttavia, puoi domandarmi in qualsiasi modo tu ritenga appropriato.



**13.11 INTERVISTATORE** Potresti dirmi... riprendendo la domanda precedente a quella che ho fatto sulla galassia ed i pianeti, mi diresti il passo successivo avvenuto dopo quel passo?

**RA** Io sono Ra. I passi, come li chiami tu, sono, nel momento della domanda, simultanei ed infiniti.

**13.12 INTERVISTATORE** Potresti dirmi come l'infinito intelligente è diventato, diciamo— ho difficoltà con parte del linguaggio— come l'infinito intelligente è diventato individualizzato da sé stesso?

**RA** Io sono Ra. Questa è una domanda appropriata.

L'infinito intelligente ha riconosciuto un concetto. Questo concetto è stato riconosciuto grazie alla libertà di volontà della consapevolezza. Questo concetto era il finito. Questo è stato il primo fondamentale paradosso o distorsione della Legge dell'Uno. Dunque, l'uno infinito intelligente si è impegnato in un'esplorazione della molteplicità. A causa delle infinite possibilità dell'infinito intelligente, non esiste fine alla molteplicità. L'esplorazione, quindi, è libera di continuare infinitamente in un eterno presente.

**13.13 INTERVISTATORE** La galassia in cui ci troviamo noi è stata creata dall'intelligenza infinita, oppure è stata creata da una porzione individualizzata dell'infinita intelligenza?

**RA** Io sono Ra. La galassia, e tutte le altre cose del materiale di cui voi siete consapevoli, sono prodotti di porzioni individualizzate dell'infinito intelligente. Quando ogni esplorazione è iniziata, a sua volta, ha trovato il proprio punto focale ed è diventata co-Creatrice. Utilizzando l'infinito intelligente, ogni porzione ha creato un universo, e— permettendo ai ritmi della libera scelta di fluire, giocando con l'infinito spettro delle possibilità— ogni porzione individualizzata ha incanalato l'amore/luce in quella che potresti chiamare energia intelligente, creando così le cosiddette Leggi Naturali di ogni particolare universo.

Ogni universo, a sua volta, si è individualizzato verso un punto focale, diventando a sua volta co-Creatore, e permettendo ulteriore diversità, creando così ulteriori energie intelligenti, che regolarizzano o provocano la comparsa

delle leggi naturali negli schemi vibrazionali di quello che tu chiameresti un sistema solare. Dunque, ogni sistema solare ha il proprio, diciamo così, sistema locale coordinato di illusorie leggi naturali.

Si deve comprendere che ogni porzione, non importa quanto piccola, di ogni densità o schema illusorio contiene, proprio come un'immagine olografica, l'Uno Creatore che è infinito. Dunque, tutto inizia e finisce nel mistero.

**13.14 INTERVISTATORE** Puoi dirmi come la porzione individualizzata dell'infinito intelligente ha creato la nostra galassia [*incomprensibile*] che la medesima porzione ha creato il nostro sistema planetario e, se sì, come questo sia avvenuto?

**RA** Io sono Ra. Potremmo aver malinteso la tua domanda. Avevamo la distorsione/impressione che avessimo risposto a questa particolare domanda. Potresti riformulare la domanda?

**13.15 INTERVISTATORE** Principalmente, quindi, come si è evoluto il sistema planetario in cui siamo noi ora— è stato creato tutto in una volta, o è stato prima creato il nostro sole e questo [*incomprensibile*] è stato creato?

**RA** Io sono Ra. Il processo, nella vostra illusione, è dal più grande al più piccolo. Dunque, il co-Creatore, individualizzando la galassia, ha creato schemi di energia poi focalizzatisi in innumerevoli punti focali di ulteriore consapevolezza conscia di infinito intelligente. Quindi, il sistema solare in cui fate l'esperienza di risiedere, ha i propri schemi, ritmi e le cosiddette leggi naturali, che sono unicamente sue. Tuttavia, la progressione va dall'energia galattica spiraliforme all'energia solare spiraliforme, all'energia planetaria spiraliforme, alle circostanze esperienziali di energia spiraliforme che danno l'avvio alla prima densità di consapevolezza, o di coscienza, delle entità planetarie.

**13.16 INTERVISTATORE** Potresti parlarmi di questa prima densità di entità planetarie?

**RA** Io sono Ra. Ogni passo ricapitola l'infinito intelligente nella sua scoperta della consapevolezza. In un ambiente planetario, tutto inizia in quello che voi chiamereste caos, energia incontrollata e casuale nella sua infinità. Lentamente, per i termini della vostra comprensione, si forma una focalizzazione di auto-consapevolezza. Quindi il Logos si muove. La luce giunge a dare forma

all'oscurità, secondo gli schemi ed i ritmi vibratorii del co-Creatore, costruendo così un certo tipo di esperienza.

Ciò inizia con la prima densità, che è la densità della coscienza, della vita minerale e dell'acqua sul pianeta che apprende dal fuoco e dal vento la consapevolezza di essere. Questa è la prima densità.

**13.17 INTERVISTATORE** Questa prima densità poi progredisce verso una maggiore consapevolezza?

**RA** L'energia spiraliforme, che è la caratteristica di quella che tu chiami "luce", si muove in una spirale rettilinea, dando così alle spirali un inevitabile vettore ascendente verso un'esistenza più vasta relativamente all'infinito intelligente. Dunque, l'esistenza di prima dimensione si sforza verso le lezioni di seconda densità per un tipo di consapevolezza che comprende la crescita anziché la dissoluzione o il cambiamento casuale.

**13.18 INTERVISTATORE** Potresti definire cosa intendi per crescita?

**RA** Io sono Ra. Immagina, se lo vuoi, la differenza fra la vita minerale o dell'acqua di prima vibrazione e gli esseri della seconda densità inferiore che iniziano a muoversi in giro all'interno ed al di sopra del proprio essere. Questo movimento è la caratteristica della seconda densità, lo sforzo verso la luce e la crescita.

**13.19 INTERVISTATORE** Per sforzo verso la luce, cosa intendi?

**RA** Io sono Ra. Un esempio molto semplice di crescita di seconda densità che si sforza verso la luce è quello della foglia che si sforza verso la fonte di luce.

**13.20 INTERVISTATORE** C'è qualche differenza fisica fra prima e seconda densità? Per esempio, se potessi osservare un pianeta di seconda e uno prima di densità uno di fianco all'altro, nella mia attuale condizione, potrei vederli entrambi? Sarebbero entrambi visibili?

**RA** Io sono Ra. Questo è corretto. Tutta l'ottava delle vostre densità sarebbe chiaramente visibile, se non fosse che dalla quarta alla settima scelgono liberamente di non essere visibili.

**13.21 INTERVISTATORE** Poi, in che modo la seconda densità progredisce verso la terza?

**RA** Io sono Ra. La seconda densità si sforza verso la terza densità, che è la densità dell'auto-coscienza, o auto-consapevolezza. Lo sforzo avviene attraverso le forme della seconda densità superiore che vengono investite da esseri di terza densità con un'identità fino al punto di diventare complessi mente/corpo auto-consapevoli, diventando così complessi mente/corpo/spirito ed entrando nella terza densità, la prima densità di coscienza dello spirito.

**13.22 INTERVISTATORE** Qual è il livello di densità del nostro pianeta Terra in questo momento?

**RA** Io sono Ra. La sfera su cui abitate è di terza densità nell'essenza dei suoi complessi mente/corpo/spirito. Ora si trova in un continuum spazio/tempo, quarta densità. Questo sta determinando un raccolto un po' difficile.

**13.23 INTERVISTATORE** In che modo un pianeta di terza densità diventa un pianeta di quarta densità?

**RA** Io sono Ra. Questa sarà l'ultima domanda completa.

La quarta densità, come abbiamo detto, è regolata nel suo arrivo proprio come lo scoccare dell'ora in un orologio. Lo spazio/tempo del vostro sistema solare ha reso questa sfera planetaria in grado di muoversi a spirale in uno spazio/tempo di una diversa configurazione vibrazionale. Questo fa in modo che la sfera planetaria possa essere plasmata da queste nuove distorsioni. Tuttavia, le forme-pensiero della vostra gente durante questo periodo di transazione sono tali che i complessi mente/corpo/spirito sia individuali sia sociali sono sparpagliati in tutto lo spettro anziché diventare capaci di afferrare l'ago, per così dire, e di puntare la bussola in un'unica direzione.

Dunque, l'ingresso nella vibrazione dell'amore, talvolta chiamata dalla vostra gente la vibrazione della comprensione, non è efficace nel vostro attuale complesso sociale. Quindi, il raccolto sarà tale che molti ripeteranno il ciclo di terza densità. Le energie dei vostri erranti, dei vostri insegnanti e dei vostri adepti in questo momento sono tutte dedite ad aumentare il raccolto. Tuttavia, ce ne sono pochi da raccogliere.

**13.24 INTERVISTATORE** Vorrei scusarmi se talvolta pongo domande sbagliate o inappropriate. A volte è difficile fare esattamente la domanda giusta. Non desidero inoltrarmi in terreni che abbiamo già esplorato. Noto che questa

sessione è leggermente più breve rispetto alle precedenti sessioni. C'è qualche ragione per questo?

**RA** Io sono Ra. L'energia vitale di questo strumento è un po' bassa.

**13.25 INTERVISTATORE** Da questo desumo che sarebbe una buona idea non avere un'altra sessione oggi. È corretto questo?

**RA** Io sono Ra. Va bene avere una sessione più tardi se è accettabile che noi controlliamo lo strumento e ne interrompiamo l'utilizzo qualora andasse esaurendo il materiale che noi le prendiamo. Non vogliamo esaurire questo strumento.

**13.26 INTERVISTATORE** Questo è sempre accettabile per ogni sessione. Farò la mia domanda finale. C'è qualcosa che possiamo fare per mettere lo strumento più comodo o per facilitare queste comunicazioni?

**RA** Io sono Ra. Va bene. Ognuno è molto coscienzioso. Continuate così. C'è qualche altra domanda breve?

**13.27 INTERVISTATORE** Tom Flaherty sarà qui questa sera ed aiuterà nella sessione serale. Va bene?

Io sono Ra. Questo è corretto.

Io sono Ra. Vi lascio nell'amore e nella luce dell'Uno Infinito Creatore. Andate avanti, quindi, a rallegrarvi nella forza e nella pace dell'Uno Creatore. Adonai.

## SESSIONE 14

29 GENNAIO 1981

14.0 **RA** Io sono Ra. Vi saluto nell'amore e nella luce dell'Infinito Creatore. Adesso stiamo comunicando.

14.1 **INTERVISTATORE** Tornando alla seduta del mattino, [*incomprensibile*]. Hai detto che la seconda densità si sforza verso la terza densità, che è la densità dell'auto-coscienza, o dell'auto-consapevolezza. Questo sforzo avviene attraverso forme della seconda densità superiore investite da esseri di terza densità. Puoi spiegarmi cosa intendi con questo?

**RA** Io sono Ra. Proprio come tu indosseresti un vestito, così gli esseri di terza densità avvolgono o vestono alcuni esseri di seconda densità con l'auto-consapevolezza. Questo viene spesso fatto tramite l'opportunità di quelli che voi chiamate animali domestici. È stato anche fatto con svariati altri metodi di investitura. Questi comprendono molti complessi di pratiche cosiddette religiose che personificano ed inviano amore a vari esseri naturali di seconda densità nella loro forma di gruppo.

14.2 **INTERVISTATORE** Quando questa Terra era di seconda densità, in che modo gli esseri di seconda densità su questa terra sono stati così investiti?

**RA** Non c'è stato questo tipo di investitura appena descritta ma la semplice investitura di terza densità che è la linea di luce spiraliforme che richiama le distorsioni verso l'alto da densità a densità. Il processo impiega più tempo quando non c'è l'investitura da parte di esseri incarnati di terza densità.

14.3 **INTERVISTATORE** Quindi qual era la forma di seconda densità— che aspetto aveva— che in terza densità è diventata l'uomo terrestre? Che aspetto aveva nella seconda densità?

**RA** Io sono Ra. La differenza fra le forme corporee di seconda e terza densità è stata in molti casi molto simile l'una all'altra. Nel caso della vostra sfera planetaria il processo è stato interrotto da coloro che si sono incarnati qui dalla sfera planetaria che voi chiamate Marte. Essi sono stati adattati con modifiche genetiche e, pertanto, c'era una certa differenza che è stata di una varietà assai notevole rispetto alla graduale crescita dalle forme bipedi del livello della vostra seconda densità verso quello di terza densità. Questo non ha nulla a che fare

con la cosiddetta collocazione dell'anima. Questo ha a che fare solamente con le circostanze dell'influsso di quelli di quella cultura.

**14.4 INTERVISTATORE** Capisco da materiale precedente che questo sia avvenuto 75.000 anni fa. È stato allora che il nostro processo di evoluzione di terza densità ha avuto inizio. Puoi raccontarmi la storia, toccando solo i punti riguardanti lo sviluppo, diciamo così, che si è sviluppata in questi 75.000 anni, qualsiasi particolare momento o punto in cui sono stati fatti i tentativi di aumentare lo sviluppo di questa terza densità?

**RA** Io sono Ra. Il primo tentativo di aiutare la vostra gente è stato al tempo di sette cinque zero zero zero [75.000]. Questo tentativo, settantacinque mila [75.000] dei vostri anni fa, è stato già descritto da noi in precedenza.<sup>1</sup>

Il tentativo successivo è stato approssimativamente cinque otto zero zero zero, cinquantotto mila [58.000] dei vostri anni fa, e continuato per un lungo periodo nella vostra misurazione, con quelli di Mu, come chiamate voi questa razza o complesso di mente/corpo/spirito sociale.

Il tentativo successivo è avvenuto dopo molto tempo ed è avvenuto approssimativamente tredici mila [13.000] dei vostri anni fa quando sono state offerte alcune informazioni intelligenti a quelli di Atlantide, essendo queste dello stesso tipo di guarigione e lavoro con i cristalli di cui abbiamo parlato precedentemente.<sup>2</sup>

Il tentativo successivo è stato uno uno zero zero zero, undicimila [11.000], dei vostri anni fa. Queste sono approssimazioni poiché non siamo totalmente capaci di processare il vostro sistema di misurazione del continuum spazio/tempo. Questo è stato in quello che voi chiamate Egitto, e anche di questo abbiamo già parlato.<sup>3</sup>

Gli stessi esseri che erano venuti con noi sono ritornati circa tre cinque zero zero [3.500] anni dopo, nel tentativo di aiutare ancora una volta il complesso mente/corpo/spirito sociale del Sud America. Tuttavia, le piramidi di quelle

---

<sup>1</sup> Precedentemente descritto in 9.6-12.

<sup>2</sup> Parlato precedentemente in 2.2-3.

<sup>3</sup> Anche questo in 2.2.

cosiddette città non sono state utilizzate nel modo appropriato. Pertanto, questo non è stato più portato avanti.

C'è stato anche un atterraggio approssimativamente tre zero zero zero, tremila [3.000] dei vostri anni fa anch'esso nel vostro Sud America, come lo chiamate voi. Ci sono stati alcuni tentativi di aiutare la vostra gente approssimativamente due tre zero zero [2.300] anni fa, questo nell'area dell'Egitto.<sup>4</sup> Per la parte restante del ciclo, non ci siamo mai allontanati dalla vostra quinta dimensione ed abbiamo lavorato in quest'ultimo ciclo minore per preparare il raccolto.

**14.5 INTERVISTATORE** La visita egiziana di 11.000 anni fa è stata l'unica in cui avete veramente camminato sulla Terra?

**RA** Io sono Ra. Comprendo che la tua domanda è distorta nella direzione dei sé piuttosto che degli altri-sé. Noi del complesso di vibrazione sonora, Ra, abbiamo camminato fra di voi solo quella volta.

**14.6 INTERVISTATORE** Ho compreso che in una sessione passata hai detto che le piramidi sono state costruite per fare un anello intorno alla Terra. Quante piramidi sono state costruite?

**RA** Io sono Ra. Ci sono sei piramidi per il bilanciamento e altre cinque due, cinquantadue [52] costruite per ulteriori opere di guarigione e iniziazione fra i vostri complessi mente/corpo/spirito sociali.

**14.7 INTERVISTATORE** Cos'è una piramide per il bilanciamento?

**RA** Io sono Ra. Immagina, se lo vuoi, i molti campi di forza della Terra nella loro precisa rete geometrica. Le energie fluiscono dentro i piani della Terra, come li chiamereste voi, da punti magneticamente determinati. A causa delle crescenti distorsioni della forma-pensiero nella comprensione della Legge dell'Uno, il pianeta stesso è stato visto con un potenziale squilibrio. Le strutture piramidali per il bilanciamento sono state caricate con cristalli che attiravano l'adeguato equilibrio dalle forze energetiche che entrano nei vari centri geometrici di energia elettromagnetica che circondano e danno forma alla sfera planetaria.

---

<sup>4</sup> Questo è stato corretto da Ra a 3.300 anni fa nella sessione 17.



**14.8 INTERVISTATORE** Lasciami fare un riassunto e dimmi se è corretto. Tutte queste visite negli ultimi 75.000 anni avevano lo scopo di dare alla gente della Terra una comprensione della Legge dell'Uno, e in tal modo permettere loro di progredire attraverso la quarta, quinta e sesta densità. Doveva essere un servizio per la Terra. Le piramidi sono utilizzate anche per divulgare, a loro modo, la Legge dell'Uno. Delle piramidi per il bilanciamento, non sono molto sicuro. È corretto fino a qui?

**RA** Io sono Ra. È corretto nei limiti della precisione permessa dal linguaggio.

**14.9 INTERVISTATORE** Le piramidi per il bilanciamento impediscono alla Terra di cambiare il proprio asse?

**RA** Io sono Ra. Questa domanda non è chiara. Per favore riformula.

**14.10 INTERVISTATORE** Il bilanciamento si riferisce al bilanciamento dell'individuo che viene iniziato nella piramide, oppure si riferisce al bilanciamento fisico della Terra sul proprio asse nello spazio?

**RA** Io sono Ra. Le strutture piramidali di bilanciamento potevano [essere] e sono state utilizzate per l'iniziazione individuale. Tuttavia, l'uso di queste piramidi era anche progettato per il bilanciamento della rete energetica planetaria.

Le altre piramidi non sono posizionate appropriatamente per la guarigione della Terra ma per la guarigione dei complessi mente/corpo/spirito. È balzato alla nostra attenzione che la vostra densità fosse distorta verso, come viene chiamato dalla nostra distorsione-comprensione di terza densità, un processo di invecchiamento prematuro. Stavamo tentando di aiutare fornendo ai complessi mente/corpo/spirito di terza densità sulla vostra sfera planetaria più di un continuum tempo/spazio in uno schema di incarnazione al fine di avere una più piena opportunità di apprendere/insegnare le Leggi, o Vie, della distorsione primaria della Legge dell'Uno che è l'Amore.

**14.11 INTERVISTATORE** Farò questa affermazione. Tu puoi dirmi se è corretta. Per come la capisco io, le piramidi per il bilanciamento erano intese a creare quello che noi chiamiamo aumento della longevità delle entità così che guadagnassero maggiore saggezza della Legge dell'Uno mentre si trovavano nel fisico in una volta sola. È corretto questo?

**RA** Io sono Ra. Questo è corretto. Tuttavia, le piramidi non definite da noi con il complesso di vibrazione sonora, piramidi per il bilanciamento, erano più numerose ed erano utilizzate esclusivamente per il suddetto scopo e per l'insegnamento/apprendimento dei guaritori nel caricare ed attivare questi processi.

**14.12 INTERVISTATORE** George Van Tassel ha costruito una macchina nel nostro deserto occidentale chiamata "Integratron." Questa macchina funzionerà per tale scopo di allungare la vita?

**RA** Io sono Ra. La macchina è incompleta e non funzionerà per il suddetto scopo.

**14.13 INTERVISTATORE** Chi ha dato a George le informazioni su come costruirla?

**RA** Io sono Ra. Ci sono stati due contatti che hanno dato all'entità con il complesso di vibrazione sonora, George, queste informazioni. Uno era della Confederazione. Il secondo del gruppo di Orione. La Confederazione è stata costretta a trovare la distorsione verso il non-contatto per via dell'alterazione degli schemi del complesso di vibrazione mentale di colui chiamato George. Quindi, il gruppo di Orione ha utilizzato questo strumento; tuttavia, questo strumento, sebbene confuso, era un complesso mente/corpo/spirito devoto col cuore al servizio agli altri, quindi la cosa peggiore, per così dire, che gli hanno potuto fare è stata di screditare questa fonte.

**14.14 INTERVISTATORE** Ora potrebbe avere qualche valore per la gente di questo pianeta completare questa macchina, in questo tempo?

**RA** Io sono Ra. Il raccolto è ora. Non c'è alcuna ragione in questo momento di includere sforzi lungo queste distorsioni verso la longevità, ma piuttosto di incoraggiare distorsioni verso la ricerca del cuore del sé, poiché proprio questo che risiede chiaramente nel campo di energia del raggio viola determinerà il raccolto di ogni complesso mente/corpo/spirito.

**14.15 INTERVISTATORE** Ritornando all'inizio di questo periodo di 75.000 anni, c'è stato un raccolto 25.000 anni dopo l'inizio, che lo collocherebbe 50.000 anni fa, presumerei. Puoi dirmi quanti sono stati raccolti dal nostro pianeta a quel tempo?

**RA** Io sono Ra. Il raccolto è stato nullo.

**14.16 INTERVISTATORE** Non c'è stato alcun raccolto? E 25.000 anni fa? C'è stato un raccolto allora?

**RA** Io sono Ra. Un raccolto ha iniziato ad aver luogo nell'ultima porzione, come misurate voi il tempo/spazio, del secondo ciclo, con individui che hanno trovato il passaggio verso l'infinito intelligente. Il raccolto di quel tempo, sebbene estremamente piccolo, sono state quelle entità di estrema distorsione verso il servizio alle entità che allora dovevano ripetere il ciclo maggiore. Queste entità, pertanto, sono rimaste in terza densità, sebbene possano, in qualsiasi nexus momento/presente, lasciare questa densità attraverso l'utilizzo dell'infinito intelligente.

**14.17 INTERVISTATORE** Allora il raccolto 25.000 anni fa, le entità che avrebbero potuto essere raccolte in quarta densità sono rimaste qui al servizio di questa popolazione planetaria. È corretto questo?

**RA** Io sono Ra. Questo è corretto. Quindi, non c'è stato raccolto, ma ci sono state entità raccogliabili che potranno scegliere il loro modo di entrare nella quarta densità.

**14.18 INTERVISTATORE** Quindi negli ultimi 2.300 anni<sup>5</sup> stavate lavorando attivamente per creare un raccolto più grande possibile al termine dell'intero ciclo di 75.000 anni. Puoi dire, in base alla Legge dell'Uno, perché lo fate, solo una affermazione delle vostre ragioni per questo?

**RA** Io sono Ra. Io parlo per il complesso di memoria sociale chiamato Ra. Siamo venuti fra di voi per aiutarvi. I nostri sforzi di servizio sono stati pervertiti. Il nostro desiderio, quindi, è di eliminare, per quanto possibile, le distorsioni causate da coloro che hanno frainteso le nostre informazioni e la nostra guida.

La ragione generale del servizio, come quella che offre la Confederazione, è quella della prima distorsione della Legge dell'Uno, cioè il servizio. L'Unico Essere della creazione è paragonabile ad un corpo, se accettate questa analogia di terza densità. Dovremmo forse ignorare il dolore ad una gamba? Un livido sulla pelle? O un taglio che si sta infettando? No. Non esiste ignorare una chiamata. Noi, le entità del dolore, abbiamo scelto come nostro servizio il

---

<sup>5</sup> Questo è stato corretto da Ra a 3.300 anni fa nella sessione 17.

tentativo di guarire il dolore che stiamo definendo come analogo delle pene della distorsione del complesso di un corpo fisico.

**14.19 INTERVISTATORE** Di che livello di densità è Ra?

**RA** Io sono Ra. Io sono di sesta densità con una forte ricerca verso la settima densità. Il raccolto per noi sarà fra soli due milioni e mezzo circa dei vostri anni ed è nostro desiderio essere pronti per il raccolto quando si avvicinerà al nostro continuum spazio/tempo.

**14.20 INTERVISTATORE** E vi preparate per questo raccolto attraverso il servizio che potete fornire. È corretto questo?

**RA** Io sono Ra. È corretto. Offriamo la Legge dell'Uno, la soluzione dei paradossi, il bilanciamento di amore/luce e luce/amore.

**14.21 INTERVISTATORE** Quanto dura uno dei vostri cicli?

**RA** Io sono Ra. Uno dei nostri cicli conta sette cinque zero zero zero zero zero zero zero [750.000.000], sette cinque milioni [75.000.000] dei vostri anni.<sup>6</sup>

**14.22 INTERVISTATORE** 75 milioni?

**RA** Questo è corretto.

**14.23 INTERVISTATORE** Nel tuo servizio in cui divulghi la Legge dell'Uno, lavori con qualche altro pianeta oltre alla Terra in questo momento, o solo con la Terra?

**RA** Io sono Ra. Lavoriamo solo con questa sfera planetaria al momento.

**14.24 INTERVISTATORE** Hai detto di essere stato chiamato da 352.000 entità Terrestri. Significa che questo numero è il numero di coloro che capiranno e accetteranno la Legge dell'Uno? È corretto quello che dico?

**RA** Io sono Ra. Non possiamo stimare la correttezza della tua affermazione poiché coloro che chiamano non sempre sono in grado di comprendere la risposta alla loro chiamata. Inoltre, quelli che prima non stavano chiamando potrebbero, con grande trauma, scoprire le risposte alla chiamata quasi

---

<sup>6</sup> Quando Ra dapprima recita le cifre per questo numero essi indicano 750 milioni, ma poi dice il numero come 75 milioni. Don cerca di chiarire nella domanda successiva.

simultaneamente alla loro ultima chiamata. Non c'è alcun tempo/spazio nella chiamata. Pertanto, non possiamo stimare il numero dei vostri complessi mente/corpo/spirito che, nella vostra distorsione di spazio/tempo-continuum, udiranno e capiranno.

**14.25 INTERVISTATORE** Come conduci il tuo normale servizio? Come hai normalmente divulgato la Legge dell'Uno nel corso degli ultimi 2.300 anni?<sup>7</sup> Normalmente, come l'hai fornito alle persone della Terra?

**RA** Io sono Ra. Abbiamo utilizzato canali come questo, ma in moltissimi casi i canali si sentivano ispirati da sogni e visioni senza essere consapevoli, consciamente, della nostra identità o esistenza. Questo particolare gruppo è stato particolarmente addestrato a riconoscere tale contatto. Questo rende questo gruppo capace di essere consapevole di una fonte di informazione focale, o vibrazionale.

**14.26 INTERVISTATORE** Quando contattate le entità nei loro sogni o in altri modi, queste entità, presumo, devono prima essere alla ricerca nella direzione della Legge dell'Uno. È corretto questo?

**RA** Io sono Ra. Questo è corretto. Per esempio, le entità della nazione dell'Egitto erano in uno stato di panteismo, come potreste chiamare voi la distorsione verso l'adorazione separata di varie porzioni del Creatore. Noi siamo stati in grado di contattarne uno il cui orientamento era verso l'Uno.

**14.27 INTERVISTATORE** Il trauma— lo chiamerò semplicemente così— presumo che questo, alla fine del ciclo, avrà qualche inconveniente [*incomprensibile*]. Ci saranno alcune entità che inizieranno a ricercare o saranno catalizzate, si potrebbe dire, verso la ricerca a causa del trauma ed allora forse ascolteranno le vostre parole probabilmente tramite telepatia o materiale scritto come quello che pubblicheremo in questo libro.

**RA** Io sono Ra. È corretto tranne per la comprensione che gli inconvenienti sono iniziati.

**14.28 INTERVISTATORE** Puoi dirmi chi è stato il responsabile della trasmissione del libro *Oahspe*?

---

<sup>7</sup> Questo è stato corretto da Ra in 3.300 anni fa nella sessione 17.

**RA** Io sono Ra. Questo è stato trasmesso da uno degli status di complesso di memoria sociale della Confederazione la cui idea, così come offerta al Consiglio, era di utilizzare un po' della storia fisica conosciuta delle cosiddette religioni, o distorsioni religiose, del vostro ciclo al fine di velare e parzialmente svelare aspetti o distorsioni principali della Legge dell'Uno. Si può assumere che tutti i nomi siano stati creati per le loro caratteristiche vibrazionali. Le informazioni celate all'interno hanno a che fare con una più profonda comprensione di amore e luce e con i tentativi dell'infinita intelligenza di insegnare/apprendere, attraverso molti messaggeri, alle entità della vostra sfera.

**14.29 INTERVISTATORE** Ci sono stati altri libri che puoi citare che siano disponibili per questo scopo, che sono stati forniti dalla Confederazione?

**RA** Io sono Ra. Non possiamo condividere questa informazione, perché distorcerebbe i vostri schemi di discernimento nel vostro futuro. Potresti domandare riguardo ad un particolare volume.

**14.30 INTERVISTATORE** L'*Urantia Book*, che non ho letto. Chi l'ha fornito?

**RA** Io sono Ra. Questo è stato offerto da una serie di entità disincarnate dei vostri piani Terrestri, i cosiddetti piani interiori. Questo materiale non è stato passato dal Consiglio.

**14.31 INTERVISTATORE** Il materiale di Edgar Cayce. Chi ha parlato attraverso Edgar Cayce?

**RA** Io sono Ra. Nessuna entità ha parlato attraverso Edgar Cayce.

**14.32 INTERVISTATORE** Da dove provenivano le informazioni che ha canalizzato Edgar Cayce?

**RA** Io sono Ra. Abbiamo spiegato in precedenza che l'infinito intelligente viene portato all'interno di energia intelligente dall'ottava densità, o l'ottava.<sup>8</sup> Quello, complesso di vibrazione sonora chiamato Edgar, utilizzava questo portale per osservare il presente, che non è il continuum che sperimentate voi, ma il potenziale complesso di memoria sociale di questa sfera planetaria. Il

---

<sup>8</sup> Spiegato prima in 4.2, 5.1, 6.1, 11.8 e 11.20.

termine che la vostra gente ha utilizzato per questo è “Memorie Akashiche” o “Sala delle Memorie.”<sup>9</sup> Questa è l'ultima domanda che puoi porre adesso.

**14.33 INTERVISTATORE** C'è qualcosa che possiamo fare per mettere lo strumento più comodo o per aiutare durante la trasmissione?

**RA** Io sono Ra. Ribadiamo solamente l'importanza dell'allineamento. Questo strumento è posizionato a punto due [0.2°] dalla direzione del luogo di riposo, il quale è corretto. Questo può essere “adocchiato”, potremmo dire, a vista e fatto presente allo strumento. Siete sempre coscienti. C'è qualche breve domanda a cui possiamo rispondere prima che questa sessione venga conclusa?

**14.34 INTERVISTATORE** Puoi dirmi se stiamo adempiendo al nostro sforzo ragionevolmente bene?

**RA** Io sono Ra. La Legge è Uno. Non ci sono errori.

Io sono Ra. Lascio questo strumento nell'amore e nella luce dell'Uno Infinito Creatore. Andate avanti, quindi, a rallegrarvi nella forza e nella pace dell'Uno Creatore. Adonai.

---

<sup>9</sup> *orig.* “Akashic Record” o “Hall of Records.” [N.d.T.]

## SESSIONE 15

30 GENNAIO 1981

15.0 **RA** Io sono Ra. Vi saluto nell'amore e nella luce dell'Infinito Creatore. Adesso sto comunicando.

15.1 **INTERVISTATORE** Vorrei scusarmi per le mie stupide domande passate e future dovute al fatto che sto cercando il modo appropriato per addentrarmi nell'indagine della Legge dell'Uno. Elimineremo le domande stupide dal libro.<sup>1</sup>

Vorrei chiedere se l'utilizzo dello strumento sia una funzione del tempo in cui utilizziamo lo strumento, o della quantità di informazioni, o del numero di parole che lo strumento fornisce? In altre parole, devo sbrigarmi a fare le domande, o posso prendermi il mio tempo per fare le domande?

**RA** Io sono Ra. Ci sono due porzioni nella tua domanda. Innanzitutto, la riserva di energia vitale di questo strumento, che è un prodotto delle distorsioni del corpo, della mente e dello spirito nei vari complessi, è la chiave della lunghezza del tempo che possiamo impiegare per utilizzare questo strumento. Abbiamo cercato il vostro gruppo quando vi abbiamo contattato, perché ognuno nel vostro gruppo possiede un'energia vitale del complesso corporeo significativamente maggiore. Tuttavia, questo era lo strumento sintonizzato più appropriatamente dalle distorsioni del mente/corpo/spirito-complesso della sua essenza in questa illusione. Pertanto, siamo rimasti con questo strumento.

Secondo, noi comunichiamo ad un determinato ritmo che dipende dalla vostra attenta manipolazione di questo strumento. Non possiamo essere più, come direste voi, veloci. Pertanto, tu puoi anche porre le tue domande in modo rapido, ma le risposte che abbiamo da offrire sono ad una velocità determinata.

15.2 **INTERVISTATORE** Non è esattamente quello che intendevo. Se mi ci vogliono, diciamo, quarantacinque minuti per porre le mie domande, questo darebbe allo strumento solo quindici minuti per rispondere anziché un'ora, oppure potremmo andare avanti un'ora e lo strumento potrebbe rispondere di più?

---

<sup>1</sup> Le domande e le risposte sono state ripristinate.



**RA** Io sono Ra. L'energia richiesta per questo contatto viene introdotta nello strumento secondo una funzione del tempo. Pertanto, è il tempo il fattore, se comprendiamo la tua domanda.

**15.3 INTERVISTATORE** Quindi dovrei fare le domande velocemente così da non ridurre il tempo. È corretto questo?

**RA** Io sono Ra. Tu dovresti fare come che ti sembra meglio. Tuttavia, possiamo suggerire che ottenere le risposte di cui hai bisogno possa significare investire un po' di quello che tu sperimenti come tempo. Sebbene tu perda del tempo per le risposte, in tal modo ci guadagni nella specificità della risposta, dato che più volte nel passato abbiamo avuto la necessità di chiarificare domande formulate con premura.

**15.4 INTERVISTATORE** Grazie. La prima domanda è: perché avviene un invecchiamento rapido su questo pianeta?

**RA** Io sono Ra. L'invecchiamento rapido avviene su questo pianeta di terza densità a causa di un perdurante squilibrio del complesso della rete di ricezione nella porzione eterica del campo di energia di questo pianeta. Le distorsioni della forma-pensiero della vostra gente hanno provocato l'ingresso di flussi di energia nell'atmosfera magnetica planetaria— se volete definire così questa rete degli schemi di energia— in modo tale che i flussi appropriati non sono correttamente imbevuti di luce/amore vibratoria equilibrata proveniente dal livello cosmico, per così dire, di questa ottava di esistenza.

**15.5 INTERVISTATORE** È corretto supporre che uno dei tuoi tentativi di servire il nostro pianeta è stato quello di aiutare la popolazione a comprendere più pienamente e mettere in pratica la Legge dell'Uno così che questo invecchiamento, rapido invecchiamento potesse essere modificato in un invecchiamento normale?

**RA** Io sono Ra. Presumi correttamente ad un grado elevato.

**15.6 INTERVISTATORE** Quindi sarebbe di beneficio per la gente di questo pianeta, nel praticare la Legge dell'Uno, apprendere le vie del servizio. È corretto quello che dico?

**RA** Io sono Ra. È corretto. Se osserverai quelli orientati attraverso un complesso di vita-esperienzial-distorsione quasi dall'inizio di tale esperienza, osserverai una apparenza, potresti definirla, relativamente giovane.

**15.7 INTERVISTATORE** Qual è il più grande servizio che la nostra popolazione su questo pianeta potrebbe praticare individualmente?

**RA** Io sono Ra. Non c'è che un servizio. La Legge è Uno. L'offerta del sé al Creatore è il servizio più grande— l'unità, la sorgente. L'entità che cerca l'Uno Creatore è con l'intelligenza infinita. Da questa ricerca, da questa offerta, si evolverà una grande molteplicità di opportunità a seconda delle distorsioni del complesso mente/corpo/spirito riguardo ai vari illusori aspetti, o centri di energia, dei vari complessi della vostra illusione.

Quindi, alcuni diventano guaritori, alcuni operatori, alcuni insegnanti e così via.

**15.8 INTERVISTATORE** Se un'entità fosse perfettamente bilanciata rispetto alla Legge dell'Uno su questo pianeta, sarebbe sottoposta al processo di invecchiamento?

**RA** Io sono Ra. Un'entità perfettamente bilanciata diventerebbe stanca piuttosto che visibilmente invecchiata. Apprese le lezioni, l'entità se ne andrebbe. Comunque, questo è appropriato ed è una forma di invecchiamento che la vostra gente non sperimenta. La comprensione giunge lentamente, mentre il complesso corporeo si decompone più rapidamente.

**15.9 INTERVISTATORE** Mi puoi dire qualcosa sulla definizione della parola “bilanciamento,” per come la stiamo usando?

**RA** Io sono Ra. Immagina, se lo vuoi, l'Uno Infinito. Non ne hai alcuna immagine. Quindi il processo ha inizio. L'amore che crea la luce, diventando amore/luce, entra nella sfera planetaria conformemente alla rete elettromagnetica dei punti, o nexus, d'ingresso. Questi flussi sono quindi disponibili all'individuo che, come il pianeta, è una rete di campi di energia elettromagnetica con punti, o nexus, d'ingresso.

In un individuo bilanciato ogni centro di energia è bilanciato e funzionante in modo brillante e completo. I blocchi della vostra sfera planetaria causano una certa distorsione dell'energia intelligente. I blocchi del complesso mente/corpo/spirito distorcono o sbilanciano ulteriormente questa energia. C'è una sola energia. Può essere compresa come amore/luce o luce/amore o energia intelligente.

**15.10 INTERVISTATORE** È corretto se suppongo che uno dei blocchi del complesso mente/corpo/spirito potrebbe essere dovuto ad uno sbilanciamento dell'ego, per così dire, e che questo potrebbe essere bilanciato utilizzando, diciamo, un bilanciamento di merito/demerito?

**RA** Io sono Ra. Questo non è corretto.

**15.11 INTERVISTATORE** Puoi dirmi come si bilancia l'ego?

**RA** Io sono Ra. Non possiamo operare con questo concetto in quanto viene male utilizzato e non ne può scaturire alcuna comprensione.

**15.12 INTERVISTATORE** Come fa un individuo a bilanciare sé stesso? Qual è il primo passo?

**RA** Io sono Ra. Il passo è uno solo: cioè una comprensione dei centri di energia che costituiscono il complesso mente/corpo/spirito. Questa comprensione può essere brevemente riassunta come segue.

Il primo equilibrio è quello del complesso di energia vibratoria di Malkuth, o Terra, chiamato complesso del raggio rosso. Una comprensione ed un'accettazione di questa energia è fondamentale.

Il successivo complesso di energia che potrebbe essere bloccato è il complesso emozionale o personale, conosciuto anche come complesso del raggio arancione. Questo blocco si manifesta spesso come eccentricità personali o come distorsioni rispetto alla comprensione auto-cosciente, o accettazione, di sé.

Il terzo blocco assomiglia di più a quello che tu hai chiamato ego. È il centro del raggio giallo, o del plesso solare. I blocchi in questo centro si manifestano spesso come distorsioni verso la manipolazione del potere ed altri comportamenti sociali riguardanti quelli che ci sono vicini e quelli associati al complesso mente/corpo/spirito.

Quelli che hanno blocchi in questi primi tre centri, o nexus, di energia avranno continue difficoltà nella loro abilità di proseguire la ricerca della Legge dell'Uno.

Il centro del cuore, o del raggio verde, è il centro da cui gli esseri di terza densità possono balzare, per così dire, verso l'intelligenza infinita. I blocchi in quest'area possono manifestarsi come difficoltà nell'esprimere quello che voi potreste chiamare amore universale o compassione.

Il centro di influsso di energia del raggio blu è il centro che, per la prima volta, ha flussi in uscita oltre che in ingresso. Quelli bloccati in quest'area possono avere difficoltà ad afferrare i complessi spirito/mente della loro stessa entità, ed ulteriori difficoltà ad esprimere tale comprensione del sé. Le entità bloccate in quest'area possono avere difficoltà ad accettare la comunicazione da altri complessi mente/corpo/spirito.

Il centro successivo è il centro pineale o del raggio indaco. Quelli bloccati in questo centro possono sperimentare una diminuzione dell'influsso di energia intelligente a causa di manifestazioni che appaiono come demerito. Questo è ciò di cui hai parlato tu. Come puoi vedere, questa è solo una delle molte distorsioni dovute ai numerosi punti d'influsso energetico nel complesso mente/corpo/spirito.

Il bilanciamento del raggio indaco è piuttosto cruciale nel tipo di lavoro che ruota intorno al complesso dello spirito (che ha il proprio influsso poi nella trasformazione, o trasmutazione, della terza densità alla quarta densità), essendo il centro di energia che riceve le emissioni meno distorte di amore/luce dall'energia intelligente ed anche il potenziale per la chiave del portale dell'infinito intelligente.

Il restante centro d'influsso di energia è semplicemente l'espressione totale del complesso vibratorio della mente, del corpo e dello spirito dell'entità. Sarà quel che sarà. "Equilibrato" o "non equilibrato" non ha alcun senso a questo livello di energia, poiché dà e riceve secondo il proprio equilibrio. Qualunque sia la distorsione, non può essere manipolato come gli altri e, pertanto, non ha particolare importanza nell'osservare l'equilibrio di un'entità.

**15.13 INTERVISTATORE** In precedenza ci hai dato informazioni su quello che dovremmo fare per il bilanciamento.<sup>2</sup> C'è qualche informazione che possiamo pubblicare ora riguardo qualche particolare esercizio o metodo per bilanciare questi centri?

---

<sup>2</sup> Fornito precedentemente in 5.2 e 15.12.

**RA** Io sono Ra. Gli esercizi dati per la pubblicazione, visti in paragone col materiale appena fornito, sono in generale un buon inizio. È importante permettere ad ogni cercatore di illuminare sé stesso piuttosto che permettere a qualsiasi messaggero di cercare di insegnare/apprendere col linguaggio a un'entità, essendo quindi insegnante/allievo e allievo/insegnante. Questo non è equilibrato per la vostra terza densità. Noi impariamo da voi. Noi insegniamo a voi. Dunque, noi insegniamo/apprendiamo. Se noi apprendessimo per voi, questo causerebbe uno squilibrio nella direzione della distorsione del libero arbitrio.

Ci sono altre porzioni d'informazione consentite. Tuttavia, nella vostra linea d'indagine non avete ancora raggiunto tali argomenti, ed è nostro complesso di opinione/sensazione che l'intervistatore darà forma a questo materiale in modo tale che i vostri complessi mente/corpo/spirito otterranno una via di ingresso in esso. Dunque, rispondiamo alle tue domande mentre emergono nel tuo complesso mentale.

**15.14 INTERVISTATORE** Ieri hai affermato, “Il raccolto è ora. Non c'è alcuna ragione in questo momento di includere sforzi lungo queste distorsioni verso la longevità, ma piuttosto di incoraggiare distorsioni verso la ricerca del cuore del sé, poiché proprio questo che risiede chiaramente nel campo di energia del raggio viola determinerà il raccolto di ogni complesso mente/corpo/spirito.”. Puoi dirci come cercare, qual è il modo migliore per cercare, il cuore del sé?

**RA** Io sono Ra. Ti abbiamo già dato questa informazione con parecchie parole.<sup>3</sup> Comunque, possiamo solo dire che il materiale per la tua comprensione è il sé: il complesso mente/corpo/spirito. Ti sono state date informazioni sulla guarigione, come chiamate voi questa distorsione.<sup>4</sup> Queste informazioni possono essere viste in un contesto più generale come modi per comprendere il sé.

La comprensione, l'esperienza, l'accettazione e l'unione del sé con il sé e con l'altro-sé, ed infine con il Creatore, è il cammino verso il cuore del sé. In ogni infinitesimale parte del tuo sé risiede l'Uno in tutto il Suo potere. Pertanto, possiamo solo incoraggiare queste linee di contemplazione, sempre affermando

---

<sup>3</sup> Incluso 10.14 e 15.12.

<sup>4</sup> In 4.7 e 5.2.

il prerequisito della meditazione, contemplazione o preghiera come mezzo per utilizzare o combinare soggettivamente/oggettivamente le varie comprensioni per potenziare il processo di ricerca. Senza un tale metodo d'inversione del processo analitico, non si potrebbe integrare nell'unità le molte comprensioni ottenute in tale ricerca.

**15.15 INTERVISTATORE** Non vorrei fare la medesima domanda due volte, ma ci sono alcune aree che considero così importanti che probabilmente si potrebbe ottenere una maggiore comprensione ripetendo con altre parole. Ti ringrazio per la tua pazienza.

Ieri, hai detto anche che quando non c'è stato nessun raccolto al termine dell'ultimo periodo di 25.000 anni: "Ci sono state entità raccogliabili che sceglieranno il loro modo di entrare nella quarta densità." Potresti dirmi cosa intendi con "sceglieranno il loro modo di entrare nella quarta densità"?

**RA** Io sono Ra. Questi pastori o, come qualcuno li ha chiamati, la "Razza degli Antichi,"<sup>5</sup> sceglieranno il tempo/spazio della loro partenza. È improbabile che se ne vadano fino a quando anche i loro altri-sé saranno raccogliabili.

**15.16 INTERVISTATORE** Cosa intendi con i loro altri-sé che saranno raccogliabili?

**RA** Io sono Ra. Gli altri-sé di cui questi esseri si preoccupano sono coloro che non hanno conseguito il raccolto durante il secondo ciclo maggiore.

**15.17 INTERVISTATORE** Potresti raccontarmi solamente una piccola parte della storia di quelli che chiami la Razza degli Antichi?

**RA** Io sono Ra. La domanda non è chiara. Per favore riformula.

**15.18 INTERVISTATORE** Ti ho fatto questa domanda perché ho già sentito parlare della Razza degli Antichi in un libro, *Road in the Sky*, di George Hunt Williamson, e mi domandavo se questa Razza degli Antichi fossero gli stessi di cui parlava lui?

**RA** Io sono Ra. Ora la domanda si risolve da sola, poiché abbiamo già parlato in precedenza<sup>6</sup> della maniera di prendere una decisione che ha indotto queste

---

<sup>5</sup> *Orig.* "Elder Race" [N.d.T.]

<sup>6</sup> Parlato in precedenza in 14.16 e 15.15.

entità a rimanere qui dopo il termine del secondo ciclo maggiore del vostro attuale ciclo maestro.

Ci sono alcune distorsioni nelle descrizioni di colui noto come Michel<sup>7</sup>; comunque queste distorsioni hanno a che fare principalmente con il fatto che queste entità non sono un complesso di memoria sociale, ma piuttosto un gruppo di complessi mente/corpo/spirito dediti al servizio. Queste entità operano insieme, ma non sono completamente unite; dunque, esse non vedono completamente i pensieri, i sentimenti e le motivazioni l'uno dell'altro. Tuttavia, il loro desiderio di servire è un tipo di desiderio di quarta dimensione, che li fonde quindi in quella che potreste chiamare una fratellanza.

**15.19 INTERVISTATORE** Perché li chiami Razza gli Antichi?

**RA** Io sono Ra. Li abbiamo chiamati così per rendere familiare a te, l'intervistatore, la loro identità così come compresa dalla distorsione della tua complesso-distorsione mentale.

**15.20 INTERVISTATORE** C'è qualche errante con questi Antichi, o no?

**RA** Io sono Ra. Queste sono entità planetarie raccolte– erranti solo nel senso che hanno scelto, nell'amore di quarta densità, di reincarnarsi immediatamente in terza densità piuttosto che procedere verso la quarta densità. Questo li ha resi erranti di un certo tipo, erranti che non hanno mai lasciato il piano della Terra per via del loro libero arbitrio piuttosto che per via loro livello vibrazionale.

**15.21 INTERVISTATORE** Bene, nel materiale di ieri hai affermato, “Offriamo la Legge dell'Uno, la soluzione dei paradossi.” Hai detto anche che il primo paradosso, o la prima distorsione intendevo, era la distorsione del Libero Arbitrio.

Potresti dirmi se c'è una sequenza? C'è una prima, una seconda, una terza o una distorsione della Legge dell'Uno?

**RA** Io sono Ra. Solo fino a un certo punto. Oltre tale punto, le molteplicità di distorsioni sono equivalenti l'una all'altra. La Prima Distorsione, il Libero Arbitrio, trova la focalizzazione. Questa è la Seconda Distorsione nota a voi

---

<sup>7</sup> Michel D'Obrenovic, anche noto come George Hunt Williamson.

come Logos, il Principio Creativo o Amore. Questa energia intelligente quindi crea una distorsione conosciuta come Luce.

Da queste tre distorsioni derivano molte, molte gerarchie di distorsioni, ognuna con i propri paradossi da sintetizzare, e nessuna più importante dell'altra.

**15.22 INTERVISTATORE** Hai anche detto di aver offerto la Legge dell'Uno, che è il bilanciamento di amore/luce con luce/amore. C'è differenza fra luce/amore e amore/luce?

**RA** Io sono Ra. Questa sarà l'ultima domanda per questo tempo/spazio. C'è la stessa differenza fra amore/luce e luce/amore che c'è fra insegnamento/apprendimento ed apprendimento/insegnamento. Amore/luce è il facilitatore, la forza, il fornitore di energia. Luce/amore è la manifestazione che avviene quando la Luce viene impressa con Amore.

**15.23 INTERVISTATORE** C'è qualcosa che possiamo fare per mettere lo strumento più comodo? Possiamo avere due sessioni oggi?

**RA** Io sono Ra. Questo strumento richiede una certa quantità di manipolazioni del complesso fisico, o corporeo, a causa di una certa rigidità. Oltre a questo, va tutto bene, le energie sono bilanciate. C'è una leggera distorsione nell'energia mentale di questo strumento causata dalla preoccupazione per una persona amata, come la definite voi. Questo sta solamente leggermente diminuendo le energie vitali dello strumento. Con una manipolazione, lo strumento andrà bene per un'altra seduta.

**15.24 INTERVISTATORE** Con manipolazione intendi che dovrebbe andare a fare una passeggiata, o che dovremmo strofinarle la schiena?

**RA** Io sono Ra. Intendevamo la seconda. Bisogna aggiungere la comprensione che questa manipolazione deve essere fatta da qualcuno in armonia con l'entità. Ci sono altre brevi domande prima che lasciamo lo strumento?

**15.25 INTERVISTATORE** Ti è possibile dirci qualcosa cosa— dato che siamo erranti— qualcosa a proposito della nostra precedente densità? Da quale densità proveniamo?



## IL CONTATTO DI RA: L'INSEGNAMENTO DELLA LEGGE DELL'UNO

**RA** Sondo ognuno e trovo accettabile condividere questa informazione. Gli erranti in questa seduta sono di due densità: una la densità del cinque, cioè di luce; una la densità dell'amore/luce, o unità. Esprimere l'identità di chi proviene da quale densità riteniamo sarebbe un'infrazione del libero arbitrio di ognuno. Pertanto, dichiariamo semplicemente le due densità, entrambe le quali sono armoniosamente orientate verso il lavoro insieme.

Io sono Ra. Vi lascio nell'amore e nella luce dell'Infinito Creatore. Andate avanti, quindi, a rallegrarvi nella forza e nella pace dell'Uno Infinito Creatore. Adonai.

## SESSIONE 16

31 GENNAIO 1981

**16.0 RA** Io sono Ra. Vi saluto nell'amore e nella luce dell'Infinito Creatore. Adesso stiamo comunicando.

**16.1 INTERVISTATORE** Vorrei chiedere, considerando la Distorsione del Libero Arbitrio della Legge dell'Uno, come possono i Guardiani tenere la Terra in quarantena? Questa quarantena è nella Distorsione del Libero Arbitrio?

**RA** Io sono Ra. I Guardiani proteggono la distorsione del libero arbitrio dei complessi mente/corpo/spirito di terza densità su questa sfera planetaria. Gli eventi che hanno reso necessaria l'attivazione della quarantena stavano interferendo con la distorsione del libero arbitrio dei complessi mente/corpo/spirito.

**16.2 INTERVISTATORE** Potrei sbagliarmi, ma mi pare che sia il libero arbitrio del gruppo di Orione, diciamo, ad interferire. Come si bilancia questo con l'altro concetto che hai appena dato?

**RA** Io sono Ra. Il bilanciamento va da dimensione a dimensione. I tentativi dei cosiddetti Crociati di interferire con il libero arbitrio sono accettabili nella dimensione della loro comprensione. Invece, i complessi mente/corpo/spirito di questa dimensione che voi chiamate terza formano una dimensione di libero arbitrio che non è in grado, diciamo, di riconoscere pienamente le distorsioni verso la manipolazione.

Dunque, al fine di equilibrare le variazioni dimensionali della vibrazione, una quarantena è stata instaurata; cioè una situazione di riequilibrio in cui il libero arbitrio del gruppo di Orione non viene fermato ma sfidato. Nel frattempo, al terzo gruppo non viene impedita la libera scelta.

**16.3 INTERVISTATORE** Queste "finestre" che si verificano possono lasciare che il gruppo di Orione passi una volta ogni tanto? Ha qualcosa a che fare con questa distorsione del libero arbitrio?

**RA** Io sono Ra. Questo è corretto.

**16.4 INTERVISTATORE** Potresti dirmi come funziona?

**RA** Io sono Ra. L'analogia più prossima sarebbe un generatore casuale di numeri, entro certi limiti.

**16.5 INTERVISTATORE** Qual è la fonte di questo generatore casuale di numeri? Viene creato dai Guardiani per riequilibrare la loro guardia? O è una fonte diversa dai Guardiani?

**RA** Io sono Ra. Tutte le fonti sono una. Tuttavia, comprendiamo la tua domanda. Il fenomeno della finestra è un fenomeno di un altro-sé rispetto ai Guardiani. Opera da dimensioni al di là dello spazio/tempo in quella che voi potreste chiamare l'area dell'energia intelligente. Così come i vostri cicli, questo bilanciamento, questi ritmi, sono come i rintocchi dell'orologio. Nel caso delle finestre, nessuna entità ha l'orologio. Pertanto, sembra casuale. Non è casuale nella dimensione che produce questo bilanciamento. Ecco perché abbiamo detto che l'analogia valeva entro certi limiti.

**16.6 INTERVISTATORE** Quindi questo bilanciamento con le finestre impedisce ai Guardiani di ridurre la loro polarizzazione positiva eliminando completamente il contatto di Orione attraverso la protezione. È corretto questo?

**RA** Io sono Ra. Questo è parzialmente corretto. In effetti, il bilanciamento permette un'uguale quantità di influssi positivi e negativi, bilanciati dalle distorsioni di mente/corpo/spirito del complesso sociale. Dunque, nella vostra particolare sfera planetaria, sono necessarie meno informazioni o stimoli negativi, rispetto a quelli positivi, a causa dell'orientamento in qualche modo negativo della vostra complesso-distorsione sociale.

**16.7 INTERVISTATORE** In questo modo, il libero arbitrio complessivo viene bilanciato, così che gli individui abbiano pari opportunità di scelta fra il servizio agli altri o il servizio al sé. È corretto questo?

**RA** Io sono Ra. Questo è corretto.

**16.8 INTERVISTATORE** Questa è una rivelazione profonda, io credo, nella Legge del Libero Arbitrio. Grazie.

Questa è un'ulteriore domanda minore per fare un esempio di questo principio, ma se la Confederazione atterrasse sulla Terra, verrebbero considerati come dèi, infrangendo la Legge del Libero Arbitrio e riducendo così la loro polarizzazione del servizio verso il tutto. Presumo che accadrebbe la

stessa cosa se atterrasse il gruppo di Orione. Come sarebbe influenzata la loro polarizzazione del servizio al sé se riuscissero a sbarcare e venissero riconosciuti come dèi?

**RA** Io sono Ra. Nel caso di uno sbarco di massa del gruppo di Orione, l'effetto sulla polarizzazione andrebbe fortemente verso l'aumento del servizio al sé, esattamente all'opposto dell'opportunità precedente che hai citato.

**16.9 INTERVISTATORE** Se il gruppo di Orione riuscisse ad atterrare, questo accrescerebbe la loro polarizzazione? Quello a cui sto cercando di arrivare è: è meglio per loro operare dietro le quinte per reclutare, diciamo, dal nostro pianeta, con la persona del nostro pianeta che procede strettamente sulla propria strada usando il proprio libero arbitrio, o per il gruppo di Orione andrebbe altrettanto bene atterrare sul nostro pianeta e dimostrare poteri notevoli e prendere le persone in questo modo?

**RA** Io sono Ra. Il primo caso è, nel lungo termine, più salubre, mettiamola così, per il gruppo di Orione in quanto non infrange la Legge dell'Uno atterrando e, quindi, fa il proprio lavoro attraverso quelli di questo pianeta.<sup>1</sup>

Nella seconda circostanza, un atterraggio di massa creerebbe una perdita di polarizzazione a causa dalla violazione del libero arbitrio del pianeta. Comunque, sarebbe un azzardo. Se il pianeta venisse poi conquistato e diventasse parte dell'Impero, il libero arbitrio verrebbe quindi ristabilito. Questa azione viene frenata a causa del desiderio del gruppo di Orione di progredire verso l'Uno Creatore. Questo desiderio di progredire impedisce al gruppo di violare la Legge della Confusione.

**16.10 INTERVISTATORE** Hai usato il termine "Impero" in relazione al gruppo di Orione. Ho pensato per un momento che il film *Guerre Stellari* fosse in qualche modo un'allegoria di ciò che sta effettivamente accadendo. È corretto questo?

**RA** Io sono Ra. Questo è corretto nella stessa misura in cui una semplice storia per bambini è l'allegoria per la distorsione-comprensione di un complesso fisico/filosofico/sociale.

---

<sup>1</sup> In questo contesto, *salubre*, può essere definito come "che contribuisce o favorisce alla salute o al benessere."

**16.11 INTERVISTATORE** C'è un raccolto di entità orientate verso il servizio al sé così come c'è un raccolto per quelli orientati al servizio agli altri?

**RA** Io sono Ra. C'è un solo raccolto. Coloro in grado entrare nella quarta densità attraverso i livelli del complesso vibrazionale possono scegliere il modo in cui proseguire la loro ricerca dell'Uno Creatore.

**16.12 INTERVISTATORE** Quindi quando entriamo nella quarta densità ci sarà una suddivisione, diciamo, e parte degli individui che entreranno nella quarta densità andranno in pianeti o luoghi dove c'è il servizio agli altri e una parte andrà in luoghi dove c'è il servizio al sé. È corretto questo?

**RA** Io sono Ra. Questo è corretto.

**16.13 INTERVISTATORE** Bene, la Confederazione ha stabilito la sua quarantena, io comprendo, settantacinque mila anni fa. Il gruppo di Orione stava tentando di contattare qualche parte di questo pianeta prima? Oppure loro... per quanto tempo hanno tentato di contattare questo pianeta?

**RA** Io sono Ra. Approssimativamente quattro cinque mila [45.000] anni fa è stato fatto un tentativo. Non ha avuto successo. Approssimativamente due sei zero zero, duemila seicento [2.600], anni fa il gruppo ha inviato un'entità di complesso di memoria sociale su questa sfera planetaria. Questo sforzo ha avuto un certo successo ma l'impatto è stato mitigato nel continuum spazio/tempo. Da approssimativamente due tre zero zero, duemila trecento [2.300] anni fa, nella vostra misurazione, questo gruppo ha costantemente lavorato sul raccolto proprio come la Confederazione.<sup>2</sup>

**16.14 INTERVISTATORE** Puoi nominare l'entità che hanno mandato qui duemilaseicento anni fa?<sup>3</sup>

**RA** Io sono Ra. Questa entità chiamata dalla vostra gente, Geova.

**16.15 INTERVISTATORE** Puoi dirmi qual è l'origine dei Dieci Comandamenti?

---

<sup>2</sup> Ra ha corretto le ultime due date nella sessione 17. Dovrebbero essere 3.600 e 3.300 anni fa, rispettivamente.

<sup>3</sup> L'esatto numero è di 3.600 anni. Si veda l'affermazione di apertura della sessione 17.

**RA** Io sono Ra. L'origine di questi Comandamenti segue la legge delle entità negative che imprimono informazioni su complessi mente/corpo/spirito orientati positivamente. Le informazioni cercavano di copiare, o scimmiettare, positività pur contenendo caratteristiche negative.

**16.16 INTERVISTATORE** Furono create dal gruppo di Orione?

**RA** Io sono Ra. Questo è corretto.

**16.17 INTERVISTATORE** Qual era il loro scopo nel far questo?

**RA** Io sono Ra. Lo scopo del gruppo di Orione, come detto prima, è la conquista e l'asservimento. Questo viene fatto trovando e stabilendo una élite e facendo in modo che altri servano l'élite tramite diversi strumenti, come le leggi che hai menzionato e altri forniti da questa entità.

**16.18 INTERVISTATORE** Chi ha ricevuto le leggi, i Dieci Comandamenti, era orientato positivamente o negativamente?

**RA** Il ricevente era uno di estrema positività, e questo spiega alcune delle caratteristiche pseudo-positive delle informazioni ricevute. Come per i contatti che non hanno successo, questa entità, complesso vibratorio, Mosè, non è rimasta una influenza credibile fra coloro che avevano udito in precedenza la filosofia dell'Uno, e questa entità fu rimossa da questo livello vibratorio di terza densità in uno stato di abbattimento o tristezza, avendo perso quelli che voi potreste chiamare onore e fede con i quali aveva iniziato la concettualizzazione della Legge dell'Uno e la liberazione di coloro che erano delle sue tribù, come venivano chiamate a quel tempo/spazio.

**16.19 INTERVISTATORE** Se questa entità era orientata positivamente, com'è riuscito il gruppo di Orione a contattarla?

**RA** Io sono Ra. Questo è stato un intenso campo di battaglia, diciamo, fra le forze positivamente orientate di origine dalla Confederazione e fonti orientate negativamente. Colui chiamato Mosè era aperto agli insegnamenti e ha ricevuto la Legge dell'Uno nella sua forma più semplice. Tuttavia, l'informazione è diventata orientata negativamente a causa della pressione del suo popolo per fare specifiche cose fisiche nei piani di terza densità. Questo ha lasciato l'entità aperta al tipo di informazioni e di filosofia di natura dell'auto-servizio.

**16.20 INTERVISTATORE** Sarebbe improbabile che un'entità che ha piena consapevolezza della conoscenza della Legge dell'Uno dica: "Tu non devi". È corretto questo?

**RA** Io sono Ra. Questo è corretto.

**16.21 INTERVISTATORE** Puoi darmi qualche cenno di storia del tuo complesso di memoria sociale e di come sei diventato consapevole della Legge dell'Uno?

**RA** Io sono Ra. Il percorso del nostro apprendimento è scolpito nel momento presente. Non c'è alcuna storia, per come comprendiamo noi il vostro concetto. Immagina, se lo vuoi, il cerchio dell'esistenza. Conosciamo l'alfa e l'omega come intelligenza infinita. Il cerchio non si interrompe mai. Esso è presente.

Le densità che abbiamo attraversato in vari punti del cerchio corrispondono alle caratteristiche dei cicli:

Primo, il ciclo della consapevolezza;

Secondo, il ciclo della crescita;

Terzo, il ciclo dell'auto-consapevolezza;

Quarto, il ciclo dell'amore o della comprensione;

Quinto, il ciclo della luce o della saggezza;

Sesto, il ciclo di luce/amore, amore/luce o unità;

Settimo il ciclo del portale;

Ottavo, l'ottava che si addentra in un mistero che noi non sondiamo.

**16.22 INTERVISTATORE** Grazie mille. In materiale precedente, prima che comunicassimo con te, è stato affermato dalla Confederazione che in realtà non c'è nessun passato o futuro— tutto è presente. Questa potrebbe essere una buona analogia?

**RA** Io sono Ra. C'è passato, presente e futuro in terza densità. Da una panoramica come quella che può avere un'entità rimossa dal continuum spazio/tempo, si può vedere che nel ciclo del completamento esiste solo il presente. Noi stessi cerchiamo di apprendere questa comprensione. Al settimo livello, o dimensione, diverremo, se i nostri umili sforzi saranno sufficienti,

uno con il tutto, non avendo così nessuna memoria, nessuna identità, nessun passato o futuro, ma esistendo nel tutto.

**16.23 INTERVISTATORE** Questo significa che avreste consapevolezza di tutto ciò che è?

**RA** Io sono Ra. Questo è parzialmente corretto. È nostra comprensione che non sarebbe una nostra consapevolezza, ma semplicemente la consapevolezza del Creatore. Nel Creatore c'è tutto ciò che c'è. Quindi questa conoscenza sarebbe disponibile.

**16.24 INTERVISTATORE** Mi domandavo quanti pianeti abitati ci siano nella nostra galassia e se tutti raggiungano la densità superiore tramite la Legge dell'Uno, o se c'è qualche altro modo. Non mi sembra esserci qualche altro modo per raggiungere una densità superiore. È corretto questo?

**RA** Io sono Ra. Per favore, riformula la tua domanda.

**16.25 INTERVISTATORE** Quanti pianeti abitati ci sono nella nostra galassia?

**RA** Io sono Ra. Presumiamo che tu intenda tutte le dimensioni di coscienza o densità di consapevolezza, in questa domanda. Approssimativamente un quinto di tutte le entità planetarie contengono consapevolezza di una o più densità. Alcune sfere planetarie sono ospitali solo per certe densità. La vostra sfera planetaria, per esempio, al momento è ospitale per il primo, secondo, terzo e quarto livello, o densità.

**16.26 INTERVISTATORE** Bene, grosso modo quanti pianeti in totale, in questa galassia di stelle in cui ci troviamo, hanno vita consapevole indipendentemente dalla densità?

**RA** Io sono Ra. Approssimativamente sei sette zero zero zero zero zero zero zero [67.000.000].

**16.27 INTERVISTATORE** Puoi dirmi quale percentuale di questi sono in terza, quarta, quinta, sesta, densità, ecc.? Approssimativamente, molto approssimativamente.

**RA** Io sono Ra. Una percentuale diciassette per la prima densità, una percentuale venti per la seconda densità, una percentuale ventisette per la terza densità, una percentuale sedici per la quarta densità, una percentuale sei per la



quinta densità. Le altre informazioni devono essere tenute riservate. Il libero arbitrio del vostro futuro non le rende disponibili.

Parleremo di una questione. C'è una percentuale piuttosto grande, approssimativamente il trentacinque per cento dei pianeti intelligenti, che non rientrano nei percentili. Questi misteri sono di sesta e settima densità e non sono disponibili per la nostra discussione.

**16.28 INTERVISTATORE** Bene, Di queste prime cinque densità– sono tutti progrediti dalla terza densità tramite la conoscenza e l'applicazione della Legge dell'Uno?

**RA** Io sono Ra. Questo è corretto.

**16.29 INTERVISTATORE** Quindi l'unico modo che ha un pianeta di uscire dalla situazione in cui ci troviamo noi– o l'unico modo per la popolazione– è di diventare consapevole, e di iniziare a praticare, la Legge dell'Uno. È corretto questo?

**RA** Questo è corretto.

**16.30 INTERVISTATORE** Puoi dirmi quale percentuale di pianeti di terza, quarta e quinta densità, fra quelli di cui hai appena parlato, sono polarizzati negativamente, polarizzati verso il servizio al sé?

**RA** Io sono Ra. Questa non è una domanda di cui possiamo parlare, data la Legge della Confusione. Possiamo solo dire che le sfere planetarie orientate negativamente, o all'auto-servizio, sono molte di meno. Darti i numeri esatti non sarebbe appropriato.

**16.31 INTERVISTATORE** Vorrei fare un'analogia sul perché ci siano meno pianeti orientati negativamente e chiederti se questa analogia va bene.

In una società orientata positivamente col servizio agli altri, sarebbe semplice spostare un grande masso facendo in modo che tutti aiutino a spostarlo. In una società orientata verso il servizio al sé, sarebbe molto più difficile fare in modo che tutti lavorino sul masso per il bene di tutti; pertanto, è molto più semplice fare le cose per creare il principio del servizio-agli-altri e crescere in comunità orientate positivamente di quanto lo sia nelle negative. È corretto questo?

*[Incomprensibile]*

**RA** Io sono Ra. Questo è corretto.

**16.32 INTERVISTATORE** Grazie mille. Puoi raccontarmi come si è formata la Confederazione dei Pianeti e perché?

**RA** Io sono Ra. Il desiderio di servire inizia— nella dimensione dell'amore, o comprensione— ad essere uno obiettivo irrefrenabile per il complesso di memoria sociale. Quindi, quei percentili di entità planetarie, più approssimativamente un quattro per cento di quelle di cui non possiamo parlare, si trovarono molto, molto tempo fa nel vostro tempo nel ricercare la stessa cosa: il servizio agli altri.

La relazione fra queste entità, mentre si addentrano nella comprensione di altri esseri, altre entità planetarie, e altri concetti di servizio, è stata quella di condividere e continuare insieme questi obiettivi comuni di servizio. Quindi, ognuno ha volontariamente collocato i dati del complesso di memoria sociale in quello che voi potreste considerare un complesso di pensiero centrale disponibile per tutti. Questo quindi ha creato una struttura in cui ogni entità potesse operare il proprio personale servizio mentre consultava qualunque altra comprensione necessaria per migliorare il servizio. Questa è la causa della formazione ed il modo di operare della Confederazione.

**16.33 INTERVISTATORE** Con un numero tanto grande di pianeti in questa galassia, mi stavo chiedendo se... tu dici che ci sono circa cinquecento pianeti della Confederazione. Mi pare che in giro ci sia un numero percentuale relativamente piccolo di pianeti di quarta, quinta e sesta densità. C'è una ragione per questa percentuale relativamente piccola in questa Confederazione?

**RA** Io sono Ra. Ci sono molte Confederazioni. Questa Confederazione opera con le sfere planetarie di sette delle vostre galassie, se vogliamo, ed è responsabile per le chiamate delle densità di queste galassie.

**16.34 INTERVISTATORE** Puoi definire la parola galassia che hai appena usato?

**RA** Noi utilizziamo tale termine in questo senso in cui voi usereste sistemi stellari.

**16.35 INTERVISTATORE** Sono un po' confuso sul numero totale di pianeti, quindi, grosso modo, che la Confederazione in cui ti trovi serve?

**RA** Io sono Ra. Capisco la confusione. Abbiamo difficoltà con il tuo linguaggio.

Il termine galassia deve essere distinto. Noi chiamiamo galassia quel complesso vibrazionale che è locale. Quindi il vostro sole è quello che noi chiameremmo il centro di una galassia. Capiamo che voi avete un altro significato per questo termine.

**16.36 INTERVISTATORE** Sì. Per la nostra scienza, il termine galassia si riferisce a quel sistema stellare lenticolare che contiene milioni e milioni di stelle, e questo era accaduto in precedenza nelle nostre comunicazioni, quest'area di confusione. Sono contento di averlo chiarito.

Ora, utilizzando il termine galassia nel senso che ti ho appena dato, il sistema stellare lenticolare che contiene milioni di stelle, sei a conoscenza dell'evoluzione in altre galassie oltre a questa?

**RA** Io sono Ra. Siamo consapevoli della vita in una capienza infinita. Questa tua ipotesi è corretta.

**16.37 INTERVISTATORE** Puoi dirmi se la progressione della vita in altre galassie è simile alla progressione della vita in questa?

**RA** Io sono Ra. La progressione è pressoché la stessa, avvicinandosi asintoticamente alla congruenza in tutto l'infinito.<sup>4</sup> La libera scelta di quelli che tu chiami sistemi galattici provoca variazioni di natura estremamente minima da una delle vostre galassie all'altra.

**16.38 INTERVISTATORE** E quindi la Legge dell'Uno è davvero universale nel creare la progressione verso l'ottava densità, o ottava, in tutte le galassie. È corretto questo?

**RA** Io sono Ra. Questo è corretto. Ci sono infinite forme, infinite comprensioni, ma la progressione è una.

**16.39 INTERVISTATORE** Mi pare di capire che non sia necessario per un individuo capire la Legge dell'Uno per passare dalla terza alla quarta densità. È corretto questo?

---

<sup>4</sup> In questo contesto, *asintoticamente* può essere definito come "avvicinandosi infinitamente ad un determinato valore."

**RA** Io sono Ra. È assolutamente necessario che un'entità capisca consciamente di non capire affinché sia raccogliabile. La comprensione non è di questa densità.

**16.40 INTERVISTATORE** Questo è un punto molto importante. Ho usato la parola sbagliata. Quello che intendevo dire era che credevo che per un'entità non fosse necessario essere consciamente consapevole della Legge dell'Uno, per andare dalla terza alla quarta densità.

**RA** Io sono Ra. Questo è corretto.

**16.41 INTERVISTATORE** A che punto fra le densità è necessario che un'entità sia consciamente consapevole della Legge dell'Uno al fine di progredire?

**RA** Io sono Ra. Il raccolto della quinta densità è per coloro le cui distorsioni vibratorie accettano consciamente l'onore/onere della Legge dell'Uno. Questa responsabilità/onore è il fondamento di questa vibrazione.

**16.42 INTERVISTATORE** Puoi dirmi qualcosa di più riguardo a questo concetto di onore/responsabilità?

**RA** Io sono Ra. Ogni responsabilità è un onore; ogni onore, una responsabilità.

**16.43 INTERVISTATORE** Voglio fare una domanda piuttosto questionabile. Potrei non metterla nel libro. Mi chiedevo se le mutilazioni di bestiame che stiamo vedendo in tutta la nazione ed altrove potrebbero essere spiegate da te.

**RA** Io sono Ra. La gran parte delle vostre cosiddette mutilazioni avvengono secondo le vie degli esseri di seconda densità che si cibano di bestiame. Una porzione di queste cosiddette mutilazioni sono quelle del tipo che voi potreste chiamare multidimensionale: un costrutto di forma-pensiero che usa varie parti al fine di avere vita ed esseri di terza densità.

**16.44 INTERVISTATORE** Da dove vengono queste forme-pensiero?

**RA** Io sono Ra. Questa è una domanda molto ambigua. Tuttavia, tenteremo di rispondere. Per prima cosa, provengono dal Creatore. Seconda cosa, provengono da quello che voi potreste chiamare pensiero del piano astrale inferiore, o interiore. Terza cosa, nel complesso di visualizzazione del costrutto risiedono in parte sotto la crosta del vostro pianeta.

**16.45 INTERVISTATORE** Queste sono una forma in particolare?

**RA** Io sono Ra. Queste entità possono assumere qualsiasi forma-pensiero associata con un'emozione di paura o terrore.

**16.46 INTERVISTATORE** Queste forme-pensiero sono in grado di attaccare solo bestiame, o possono attaccare anche esseri umani?

**RA** Io sono Ra. Queste forme-pensiero non possono attaccare esseri di terza densità.

**16.47 INTERVISTATORE** Grazie. Puoi parlarmi delle macchioline argentate che talvolta abbiamo trovato sui nostri volti ed altrove?

**RA** Io sono Ra. Queste di cui parli sono una materializzazione di una segnaletica orientata soggettivamente che indica ad un complesso mente/corpo/spirito, ed a nessun altro, un significato di natura soggettiva.

**16.48 INTERVISTATORE** Chi crea le macchioline argentate? Sono reali?

**RA** Io sono Ra. Immagina, se lo vuoi, il crescente potenziale per l'insegnamento/apprendimento. Ad un certo punto un segnale verrà fornito ad indicare l'appropriatezza o importanza dell'apprendimento/insegnamento. L'entità stessa, in cooperazione con i piani interiori, crea qualsiasi segnaletica le sia maggiormente comprensibile o visibile.

**16.49 INTERVISTATORE** Stai dicendo quindi che le creiamo noi stessi?

**RA** Io sono Ra. Le entità non li creano consciamente. Le radici del complesso mentale, avendo toccato in comprensione, l'infinito intelligente, li creano.

**16.50 INTERVISTATORE** Grazie. Ti è possibile darmi una breve descrizione delle condizioni della quarta densità?

**RA** Io sono Ra. Ti chiediamo considerare, mentre parliamo, che non ci sono parole per descrivere positivamente la quarta densità. Possiamo solo spiegare cosa non è, e approssimare quello che è. Oltre la quarta densità la nostra capacità è sempre più limitata fino a restare senza parole.

Quello che la quarta densità non è: non è di parole, se non per scelta. Non è di veicoli chimici pesanti per le attività del complesso corporeo. Non è di

disarmonia all'interno del sé. Non è di disarmonia fra le persone. Non è, entro certi limiti, della possibilità di causare disarmonia in alcun modo.

Approssimazioni di affermazioni positive: è il piano di un tipo di veicolo bipede che è molto più denso e pieno di vita. È un piano in cui si è consapevoli dei pensieri degli altri-sé. È un piano in cui si è consapevoli delle vibrazioni degli altri-sé. È un piano di compassione e comprensione dei dolori della terza densità. È un piano che si sforza verso la saggezza o luce. È un piano in cui le differenze individuali vengono dichiarate, sebbene automaticamente armonizzate dal consenso del gruppo.

**16.51 INTERVISTATORE** Potresti definire il termine densità per come lo stiamo utilizzando per darci un'idea un po' più ampia del concetto di questo termine quando lo usi tu?

**RA** Io sono Ra. Il termine densità è, come lo definireste voi, un termine matematico. L'analogia più vicina è quella della musica, in cui dopo le sette note nel vostro tipo di scala occidentale, se vogliamo, l'ottava nota dà inizio ad una nuova ottava. Nella vostra grande ottava di esistenza, che noi condividiamo con voi, ci sono sette ottave o densità. All'interno di ogni densità ci sono sette sub-densità. All'interno di ogni sub-densità ci sono sette sub-sub-densità e così via all'infinito.

**16.52 INTERVISTATORE** Ho notato che il tempo che abbiamo usato è andato leggermente oltre l'ora. Preferirei continuare, ma voglio chiedere ora delle condizioni dello strumento?

**RA** Io sono Ra. Lo strumento è in equilibrio. Va bene continuare se lo desideri.

**16.53 INTERVISTATORE** Va bene. Continuando con quello di cui stavamo parlando, cioè le densità: capisco quindi che ogni densità ha sette sub-densità, che ancora hanno sette sub-densità. Questo si espande ad un ritmo estremamente veloce dato che le cose aumentano secondo la potenza di sette. Questo significa che ad ogni livello di densità qualsiasi cosa a cui si può pensare sta accadendo? E molte cose che non si sono pensate stanno accadendo... ci sono... tutto sta accadendo... questo crea confusione...

**RA** Io sono Ra. Dalla tua confusione selezioniamo il concetto con cui hai difficoltà, cioè l'infinita opportunità. Puoi considerare che ogni complesso di possibilità/probabilità abbia un'esistenza.

**16.54 INTERVISTATORE** Quello che facciamo quando pensiamo alle possibilità che possono accadere— i sogni ad occhi aperti diciamo— diventano realtà in queste densità?

**RA** Io sono Ra. Questo dipende dalla natura del sogno ad occhi aperti. Questo è un argomento vasto. Forse la cosa più semplice che possiamo dire è che se il sogno ad occhi aperti, come lo chiami tu, è tale da attrarre verso sé, allora questo diventa realtà per il sé. Se è sogno ad occhi aperti contemplativo generale, può entrare nell'infinito di complessi di possibilità/probabilità ed avvenire altrove, non avendo alcun particolare legame con i campi di energia del creatore.

**16.55 INTERVISTATORE** Per rendere la cosa un po' più chiara, se dovessi sognare intensamente di costruire una nave, questo avverrebbe in una di queste altre densità?

**RA** Io sono Ra. Questo avverrebbe, sarebbe avvenuto o avverrà.

**16.56 INTERVISTATORE** E quindi se, diciamo, un'entità sognasse intensamente ad occhi aperti di combattere, diciamo, con un'altra entità, questo avverrebbe?

**RA** Io sono Ra. In questo caso la fantasia dell'entità riguarda il sé e l'altro-sé; questo lega la forma-pensiero al complesso di possibilità/probabilità connesso con il sé che è il creatore di questa forma-pensiero. Questo dunque aumenterebbe la possibilità/probabilità di introdurlo negli avvenimenti di terza densità.

**16.57 INTERVISTATORE** Il gruppo di Orione utilizza questo principio per creare le condizioni atte a conseguire il loro scopo?

**RA** Io sono Ra. Risponderemo in modo più specifico della domanda. Il gruppo di Orione utilizza i sogni ad occhi aperti di natura ostile o di altra natura vibratoria negativa per alimentare, o rafforzare, queste forme-pensiero.

**16.58 INTERVISTATORE** Usano mai qualche, diciamo, gratificazione del corpo fisico per amplificare tali segni ad occhi aperti?

**RA** Io sono Ra. Essi sono in grado di farlo solo quando c'è una forte abilità da parte del complesso mente/corpo/spirito ricevente verso la percezione delle forme-pensiero. Questa potrebbe essere definita una caratteristica inusuale ma è stato un metodo effettivamente utilizzato dalle entità di Orione.

**16.59 INTERVISTATORE** I molti erranti che arrivano su questo pianeta ora e nel recente passato— sono soggetti ai pensieri di Orione?

**RA** Io sono Ra. Come abbiamo detto prima, gli erranti diventano completamente creature di terza densità nel complesso mente/corpo. Ci sono proprio le stesse probabilità per una simile influenza su un'entità errante che ci sono per qualsiasi altro complesso mente/corpo/spirito di questa sfera planetaria. L'unica differenza avviene nel complesso dello spirito che, se lo desidera, ha un'armatura di luce, se vogliamo, che gli permette di riconoscere più chiaramente ciò che non è come sarebbe appropriatamente desiderato dal complesso mente/corpo/spirito. Questa non è niente più che una propensione e non può essere chiamata comprensione.

Inoltre, l'errante è, nel proprio mente/corpo/spirito, meno distorto verso le, chiamiamole così, devianze delle confusioni positive/negative di terza densità. Dunque, spesso non riconosce, tanto facilmente quanto un individuo più negativo, la natura negativa dei pensieri o delle entità.

**16.60 INTERVISTATORE** Quindi gli erranti, quando si incarnano qui, diventano bersagli ad alta priorità, si può dire, per il gruppo di Orione?

**RA** Io sono Ra. Questo è corretto.

**16.61 INTERVISTATORE** Se un errante dovesse venire violato con successo, diciamo così, dal gruppo di Orione, che cosa accadrebbe a questo errante al raccolto?

**RA** Io sono Ra. Se l'entità errante ha dimostrato, attraverso le azioni, un orientamento negativo verso gli altri-sé, sarebbe, come abbiamo detto prima, catturato nella vibrazione planetaria e, quando raccolto, dovrà probabilmente ripetere il ciclo maestro di terza densità come entità planetaria. Questa sarà l'ultima domanda completa di questa sessione.

C'è una breve domanda a cui possiamo rispondere prima di chiudere questa sessione?



**16.62 INTERVISTATORE** Solo sapere se lo strumento può essere più comodo?

**RA** Io sono Ra. Questo strumento è comodo per quanto possibile metterlo per voi date le distorsioni di debolezza del suo complesso corporeo. Siete coscienti.

Io sono Ra. Vi lascio nell'amore e nella luce dell'Uno Infinito Creatore. Andate avanti, quindi, a rallegrarvi nella forza e nella pace. Adonai.

## SESSIONE 17

3 FEBBRAIO 1981

17.0 **RA** Io sono Ra. Vi saluto nell'amore e nella luce dell'Infinito Creatore.

Prima di comunicare con le risposte, dobbiamo correggere un errore che abbiamo scoperto nel trasmettere a voi le nostre informazioni. Abbiamo difficoltà a rapportarci con il vostro tempo/spazio. Potranno esserci ancora errori di questo tipo. Sentitevi liberi di chiederci di ricalcolare le misurazioni nel vostro tempo/spazio.

L'errore che abbiamo scoperto riguarda uno degli arrivi sia del gruppo di Orione nella vostra sfera planetaria di influenza sia il corrispondente arrivo degli emissari della Confederazione. Abbiamo fornito datazioni di due sei zero zero [2.600] anni per l'arrivo di Orione, due tre zero zero [2.300] per l'arrivo della Confederazione. Non è corretto. Il ricalcolo indica numeri di tre sei zero zero [3.600] per l'arrivo di Orione, tre tre zero zero [3.300] per l'arrivo della Confederazione.<sup>1</sup>

Adesso stiamo comunicando.

17.1 **INTERVISTATORE** Grazie mille. Vorrei dire ancora... consideriamo un onore, un grande onore, ed anche un privilegio, come il mio [*incomprensibile*]. E vorrei anche reiterare che le mie domande talvolta possono andare un po' fuori strada perché continuo a tornare su qualcosa che avevo già iniziato per lavorare sulle applicazioni della Legge dell'Uno per meglio comprendere principalmente il principio del libero arbitrio e le ulteriori distorsioni che scopriamo.

Ho ricevuto tre domande proprio ora in meditazione. Le chiederò prima di continuare.

Primo, ora siamo in quarta densità. Gli effetti della quarta densità aumenteranno nei prossimi trent'anni? Vedremo più cambiamenti nel nostro ambiente e nella nostra influenza sul nostro ambiente?

**RA** Io sono Ra. La quarta densità è uno spettro vibrazionale. Il vostro continuum tempo/spazio ha fatto muovere a spirale la vostra sfera planetaria e

---

<sup>1</sup> Sono state aggiunte note a piè di pagina per 14.18, 14.25 e 16.13-14 ad indicare i corretti archi temporali.

la vostra, noi la chiameremmo galassia, voi stella, in questa vibrazione. Questo porterà la stessa sfera planetaria a riallineare elettromagneticamente i propri vortici di ricezione dell'influsso di forze cosmiche che si esprimono come reti vibrazionali, così che la Terra venga quindi magnetizzata per la quarta densità, come la definireste voi.

Questo avverrà con qualche inconveniente, come abbiamo detto prima, per via delle energie delle forme-pensiero della vostra gente che disturbano gli ordinati costrutti degli schemi di energia all'interno delle spirali di energia della vostra Terra, che aumenta l'entropia ed il calore inutilizzabile. Questo provocherà alla vostra sfera planetaria alcune rotture dell'involucro esterno mentre si renderà appropriatamente magnetizzata per la quarta densità. Questo è l'adeguamento planetario.

Troverete un netto aumento nel numero di persone, come chiamate voi i complessi mente/corpo/spirito, i cui potenziali vibrazionali includono il potenziale per le distorsioni della quarta vibrazione. Dunque, sembrerà esserci, diciamo, una nuova razza. Questi sono quelli incarnati per il lavoro di quarta densità.

Ci sarà anche un netto aumento nel breve termine di complessi di mente/corpo/spirito e complessi sociali orientati, o polarizzati, negativamente per via delle condizioni polarizzanti del netto delineamento fra caratteristiche di quarta densità e l'orientamento di auto-servizio di terza densità.

Quelli che rimangono in quarta densità su questo piano saranno del cosiddetto orientamento positivo. Molti giungeranno da altrove, perché sembrerebbe che con tutti gli sforzi della Confederazione, che comprende quelli dei piani interiori della vostra gente, le civiltà interne, e quelli provenienti da altre dimensioni, il raccolto sarà comunque molto inferiore a quanto questa sfera planetaria è capace di supportare nel servizio.

**17.2 INTERVISTATORE** È possibile aiutare un'entità a raggiungere il livello di quarta densità in questi ultimi giorni?

**RA** Io sono Ra. È impossibile aiutare un altro essere direttamente. È possibile solamente rendere disponibile un catalizzatore in qualsiasi forma, la più importante delle quali è l'irradiazione dal sé della realizzazione dell'unità con il

Creatore, e la meno importante sono le informazioni come quelle che condividiamo con voi.

Noi, da parte nostra, non avvertiamo l'urgenza di divulgare apertamente queste informazioni. È sufficiente averle rese disponibili per tre, quattro o cinque. Questa è già una ricompensa estremamente grande perché se uno di questi ottiene la comprensione di quarta densità grazie a questo catalizzatore allora avremo adempiuto alla Legge dell'Uno nella distorsione del servizio.

Incoraggiamo un tentativo disinteressato di condividere informazioni senza la preoccupazione per i numeri o per la veloce crescita fra gli altri. Che voi cerchiate di rendere disponibile queste informazioni è, nei vostri termini, il vostro servizio. Il tentativo, se raggiunge uno, raggiunge tutti.

Non possiamo offrire scorciatoie verso l'illuminazione. L'illuminazione è del momento, un'apertura verso l'infinito intelligente. Può essere compiuta unicamente dal sé, per il sé. Un altro-sé non può insegnare/apprendere l'illuminazione, ma solo insegnare/apprendere informazioni, ispirazione, o condivisione di amore, di mistero, dell'ignoto che permette all'altro-sé di uscire dal guscio ed incominciare il processo di ricerca che termina in un momento. Ma chi può sapere quando un'entità aprirà il passaggio verso il presente?

**17.3 INTERVISTATORE** In meditazione alcune notti fa ho avuto l'impressione di una domanda riguardo ad un cratere in Russia. Credo che fosse Tunguska. Puoi dirmi cosa ha causato il cratere?

**RA** Io sono Ra. La distruzione di un reattore a fissione ha creato questo cratere.

**17.4 INTERVISTATORE** Un reattore di chi?

**RA** Io sono Ra. Questo era quello che tu potresti chiamare un "drone" inviato dalla Confederazione che ha avuto un malfunzionamento. È stato spostato in un'area in cui la sua distruzione non avrebbe provocato violazioni alla volontà dei complessi mente/corpo/spirito. Quindi è stato fatto detonare.

**17.5 INTERVISTATORE** Qual era il suo scopo nel venire qui?

**RA** Era un drone progettato per ascoltare i vari segnali della vostra gente. Voi, al tempo, stavate cominciando il lavoro in una sfera più tecnica. Eravamo interessati a determinare l'estensione e la rapidità dei vostri progressi. Questo

drone era alimentato da un semplice motore, o congegno, a fissione come la definireste voi. Non era quel tipo che conoscete voi, ma era molto piccolo. Comunque, ha lo stesso effetto distruttivo sulle strutture molecolari della terza densità. Quindi quando ha avuto il malfunzionamento abbiamo sentito che fosse meglio scegliere un posto per la sua distruzione piuttosto che tentare di recuperarlo, perché i modi di possibilità/probabilità di questa manovra sono sembrati molto, molto minuscoli.

**17.6 INTERVISTATORE** Il suo pericolo era sia l'esplosione sia la radiazione?

**RA** Io sono Ra. C'è una radiazione molto piccola, per quanto ne sapete voi, in questo particolare tipo di dispositivo. C'è una radiazione che è localizzata, ma la localizzazione è tale che non va alla deriva con i venti come fanno le emissioni delle vostre armi un po' primitive.

**17.7 INTERVISTATORE** Io credo che un'analisi degli alberi in quell'area abbia mostrato un basso livello di radiazione. È questa la ragione per un livello così basso di radiazione negli alberi?

**RA** Io sono Ra. Questo è corretto. La quantità di radiazione è molto localizzata. Tuttavia, l'energia che è rilasciata è abbastanza potente da provocare difficoltà.

**17.8 INTERVISTATORE** Quindi è stata la Confederazione ad essere responsabile per la ricezione dell'energia nucleare sulla Terra?

**RA** Io sono Ra. È un punto per cui non si può dire quale ne sia la causa. L'equazione di base che ha preceduto questo lavoro era un'equazione portata alla luce da un errante dedito al servizio per il pianeta. Che questa dovesse diventare il fondamento per strumenti di distruzione non era inteso e non era voluto.

**17.9 INTERVISTATORE** Puoi dirmi chi era quell'errante che ha portato alla luce l'equazione?

**RA** Io sono Ra. Questa informazione sembra innocua in quanto l'entità non è più della vostra terza densità planetaria. Questa entità era chiamata, complesso di vibrazione sonora, Albert.

**17.10 INTERVISTATORE** Grazie. Puoi dirmi chi era, prima della sua incarnazione in questa densità, l'entità nota come Gesù di Nazareth?

**RA** Io sono Ra. Ho delle difficoltà con questa domanda per come è stata posta. Puoi trovare un'altra forma per questa domanda?

**17.11 INTERVISTATORE** Quello che intendevo dire era, puoi dirmi se Gesù di Nazareth proveniva dalla Confederazione prima dell'incarnazione qui?

**RA** Io sono Ra. Colui noto come Gesù di Nazareth, non aveva un nome. Questa entità era un membro della quinta<sup>2</sup> densità del livello più alto di quella sub-ottava. Questa entità era desiderosa di entrare in questa sfera planetaria allo scopo di condividere la vibrazione dell'amore nella forma più pura possibile. Così questa entità ha ricevuto il permesso di compiere questa missione. Questa entità era dunque un errante senza nome, originario della Confederazione, di quinta densità, che rappresentava la comprensione di quinta densità della vibrazione della comprensione o dell'amore.

**17.12 INTERVISTATORE** Hai detto che la quinta dimensione era quella dell'amore? La quinta densità era quella dell'amore?

**RA** Io sono Ra. Ho fatto un errore. Un essere di quarta densità era quello che intendevamo dire, il livello più alto della quarta densità che sta andando in quinta. Questa entità avrebbe potuto procedere verso la quinta ma ha invece scelto di ritornare alla terza per compiere questa particolare missione. Questa entità era della sub-ottava più alta della vibrazione dell'amore. Questa è la quarta densità.

**17.13 INTERVISTATORE** Quando comunico con te in quanto Ra, a volte sei un'entità individualizzata, oppure sto parlando con l'intero complesso?

**RA** Io sono Ra. Tu parli con Ra. Non c'è alcuna separazione. Tu lo chiameresti complesso di memoria sociale indicando così molteplicità. Nella nostra comprensione, tu stai parlando con una porzione individualizzata di coscienza.

**17.14 INTERVISTATORE** Parlo sempre con la medesima porzione individualizzata di coscienza in ognuna delle sessioni?

**RA** Io sono Ra. Tu parli con la medesima entità attraverso un canale o strumento. Tale strumento a volte ha energie vitali più basse. Questo a volte ostacolerà il nostro prosieguo. Tuttavia, questo strumento ha un enorme grado

---

<sup>2</sup> Doveva essere la quarta. Ra corregge l'errore nella risposta successiva.

di fede verso questo compito e mette tutto quello che ha in questo compito. Pertanto, possiamo continuare anche quando l'energia è bassa. Ecco perché solitamente parliamo fino alla fine della sessione per via della nostra stima dei livelli di energia vitale dello strumento.

**17.15 INTERVISTATORE** Ora vorrei chiarire un punto di cui io stesso sono sicuro. La gente di questo pianeta, che segue una qualche religione o nessuna religione, o che non ha nessuna conoscenza intellettuale della Legge dell'Uno o nessuna del tutto, può comunque essere raccolta in quarta densità se è di quella vibrazione. Non è corretto questo?

**RA** Io sono Ra. Questo è corretto. Tuttavia, se ne vedranno pochi che saranno raccogliibili la cui radianza non renda gli altri consapevoli della loro, chiamiamola così, spiritualità, della qualità della distorsione del mente/corpo/spirito-complesso. Dunque, non è molto probabile che un'entità non venga per niente riconosciuta dai suoi conoscenti più prossimi come una personalità insolitamente radiosa, anche se questo individuo non fosse catturato in qualcuna delle distorsioni dei vostri cosiddetti sistemi religiosi.

**17.16 INTERVISTATORE** Quando Gesù di Nazareth si è incarnato c'è stato un tentativo da parte del gruppo di Orione per screditarlo in qualche modo?

**RA** Io sono Ra. Questo è corretto.

**17.17 INTERVISTATORE** Puoi dirmi che cosa ha fatto il gruppo di Orione per tentare di provocare la sua caduta?

**RA** Io sono Ra. Possiamo descrivere in generale ciò che è accaduto. La tecnica è stata quella di mettere in piedi altre informazioni orientate negativamente. Queste informazioni sono state offerte da colui che la vostra gente chiamava "Geova". Queste informazioni includevano molte restrizioni nel comportamento e promettevano potere di terza densità, di natura del servizio-al-sé. Questi due tipi di distorsioni sono stati inculcati in quelli già orientati a pensare queste forme-pensiero.

Questo alla fine ha portato molte sfide per l'entità nota come Gesù. Ha portato infine ad uno, complesso di vibrazione sonora "Giuda", come voi chiamate questa entità, che credeva di fare la cosa appropriata nel far emergere, o forzare

in colui che chiamate Gesù, la necessità di introdurre la distorsione di potere planetario di terza densità del dominio sugli altri di terza densità.

Questa entità, Giuda, ha sentito che l'entità nota come Gesù, se messa all'angolo, sarebbe poi stata in grado di capire la saggezza dell'utilizzare il potere dell'infinito intelligente al fine di dominare gli altri. Colui che chiamate Giuda era in errore in questa valutazione della reazione dell'entità Gesù, il cui insegnamento/apprendimento non era orientato verso tale distorsione. Questo è risultato nella distruzione del complesso corporeo di colui noto come Gesù.

**17.18 INTERVISTATORE** Allora, se l'entità Gesù era di quarta densità ed oggi sul pianeta ci sono erranti che provengono dalla quinta e dalla sesta densità, che cosa ha fatto Gesù che gli ha permesso di diventare un così bravo guaritore, e potrebbero questi esseri di quinta e sesta densità che si trovano qui ora fare le stesse cose?

**RA** Io sono Ra. Coloro che guariscono possono essere di qualunque densità che abbia la coscienza dello spirito. Ciò comprende la terza, quarta, quinta, sesta e settima. La terza può essere una densità in cui la guarigione avviene proprio come per le altre. Tuttavia, c'è molto più materiale illusorio da comprendere, da bilanciare, da accettare e da cui avanzare.

Il passaggio verso l'infinito intelligente può essere aperto solamente quando sul guaritore si apre la comprensione degli influssi dell'energia intelligente. Queste sono le cosiddette Leggi Naturali del vostro continuum spazio/tempo locale e delle sue reti di fonti elettromagnetiche o nexus, di influssi di energia.

Conoscere dunque, innanzitutto, la mente ed il corpo. Poi quando lo spirito viene integrato e sintetizzato, questi vengono armonizzati in un complesso mente/corpo/spirito che si può muovere in mezzo alle dimensioni e che può aprire il passaggio verso l'infinito intelligente, guardando così il sé tramite la luce e condividendo tale luce con gli altri.

La vera guarigione è semplicemente l'irradiazione del sé che genera un ambiente in cui si può manifestare un catalizzatore che può inizializzare il riconoscimento del sé, da parte del sé, delle proprietà di auto-guarigione del sé.

**17.19 INTERVISTATORE** In che modo Gesù lo apprende durante la sua incarnazione?



**RA** Io sono Ra. Questa entità ha appreso tale abilità grazie ad un tipo naturale di ricordo ad un'età molto giovane. Sfortunatamente, questa entità ha scoperto per la prima volta la propria abilità di penetrare l'infinito intelligente diventando la distorsione che voi chiamate "rabbia" verso un suo compagno di giochi. Questa entità è stata toccata dall'entità, nota a voi come Gesù, e ferita mortalmente.

Dunque, colui noto come Gesù è diventato consapevole che in lui risiedeva un potenziale terribile. Questa entità ha deciso di scoprire come utilizzare questa energia per il bene, non negativamente. Questa entità era polarizzata in modo estremamente positivo e ricordava molto di più rispetto alla maggior parte degli erranti.

**17.20 INTERVISTATORE** In che modo questa azione aggressiva contro un compagno di giochi ha influenzato Gesù nella sua crescita spirituale? Dov'è andato dopo la sua morte fisica?

**RA** Io sono Ra. L'entità che voi chiamate Gesù è stata galvanizzata da questa esperienza e ha iniziato una vita di studio e ricerca. Questa entità inizialmente ha studiato giorno e notte all'interno dei propri costrutti religiosi, che voi chiamate Giudaismo, ed era abbastanza edotto da essere un rabbino, come voi chiamate gli insegnati/allievi di questo particolare ritmo o distorsione della comprensione, già in età molto giovane.

All'età di circa tredici e mezzo dei vostri anni, questa entità ha lasciato il luogo di residenza della sua famiglia terrena, come la chiamereste voi, e si è incamminato verso molti altri luoghi alla ricerca di ulteriori informazioni. Questo è andato avanti sporadicamente fino all'età di venticinque anni, momento in cui è ritornato alla residenza della sua famiglia e ha appreso e praticato l'arte del suo padre terreno.

Quando l'entità è diventata capace di integrare o sintetizzare tutte le esperienze, l'entità ha iniziato a parlare agli altri-sé e ad insegnare/apprendere ciò che negli anni precedenti aveva ritenuto di natura meritoria.

L'entità è stata assolta karmicamente dalla distruzione di un altro-sé quando era all'ultima porzione della sua vita e ha parlato da quella che voi chiamereste croce, dicendo, "Padre, perdonali perché non sanno quello che fanno". Nel

perdono risiede il blocco della ruota dell'azione, o quella che voi chiamate karma.

**17.21 INTERVISTATORE** Allora in quale densità risiede ora l'entità nota come Gesù?

**RA** Io sono Ra. Questa informazione è innocua sebbene non importante. Questa entità ora studia le lezioni della vibrazione di saggezza, la quinta densità, chiamata anche la vibrazione della luce.

**17.22 INTERVISTATORE** Nella nostra cultura si fa un gran dire che egli ritornerà. Puoi dirmi se questa cosa è pianificata?

**RA** Io sono Ra. Cercherò di filtrare questa domanda. È difficile. Questa entità era diventata consapevole di non essere un'entità a sé stante ma che operava come un messaggero dell'Uno Creatore, che questa entità vedeva come Amore. Questa entità era consapevole che questo ciclo era nella sua ultima porzione e parlava dell'effetto di quelli della sua coscienza che sarebbero ritornati per il raccolto.

Il particolare complesso mente/corpo/spirito che voi chiamate Gesù, così come chiamate voi un'entità, non sta per tornare eccetto che come membro della Confederazione che parlerà occasionalmente attraverso un canale. Tuttavia, ci sono altri, con la medesima congruità di coscienza, che accoglieranno quelli di quarta densità. Questo è il significato del ritorno.

**17.23 INTERVISTATORE** Hai parlato di alleviamento del karma che è il perdono. Sono... Sto avendo difficoltà a formulare questa domanda. Penso che ci dovrò ritornare. Farò quest'altra domanda.

Puoi dirmi perché la Terra sarà di quarta densità positiva anziché di quarta negativa dopo che il ciclo sarà completo, dal momento che sembra esserci una popolazione negativa più grande?

**RA** Io sono Ra. La Terra sembra essere negativa. Questo è dovuto al quieto, potremmo dire, orrore che è la comune distorsione che quelle entità buone o positivamente orientate hanno verso gli avvenimenti del vostro tempo/spazio presente. Tuttavia, quelli orientati e raccogliibili secondo le vie del servizio agli altri superano grandemente di numero quelli il cui orientamento di servizio al sé è diventato quello di qualità raccogliibile.

**17.24 INTERVISTATORE** In altre parole ci saranno meno entità negative raccolte per la quarta densità di quante ce ne saranno di positive. È corretto questo?

**RA** Io sono Ra. Questo è corretto. La grande maggioranza della vostra gente ripeterà la terza densità.

**17.25 INTERVISTATORE** Come hanno fatto Taras Bulba, Genghis Khan e Rasputin ad essere raccolti prima del raccolto?

**RA** Io sono Ra. È un diritto/privilegio/dovere di coloro che aprono consciamente il passaggio verso l'infinito intelligente scegliere in che modo lasciare la terza densità. Quelli di orientamento negativo che in questo modo raggiungono questo diritto/dovere, scelgono molto spesso di avanzare nel loro apprendimento/insegnamento del servizio al sé.

**17.26 INTERVISTATORE** È questa la ragione di quella che chiamiamo combustione spontanea?

**RA** Io sono Ra. Questo non è corretto.

**17.27 INTERVISTATORE** Puoi dirmi cosa causi questo fenomeno?

**RA** Io sono Ra. Immagina, se lo vuoi, una foresta. Un albero viene colpito da un fulmine. Esso brucia. Il fulmine non colpisce altrove. Altrove non brucia nulla. Ci sono avvenimenti casuali che non hanno a che fare con l'entità ma con il fenomeno della finestra di cui abbiamo parlato.

**17.28 INTERVISTATORE** Queste entità particolari sono tutte unicamente le stesse, o sono solamente entità casuali?

**RA** Io sono Ra. L'ultima è corretta.

**17.29 INTERVISTATORE** Devo intendere che il raccolto avverrà nell'anno 2011, oppure sarà esteso?

**RA** Io sono Ra. Questa è un'approssimazione. Abbiamo detto di avere difficoltà con il vostro tempo/spazio. Questo è un appropriato nexus tempo/spazio possibile/probabile per il raccolto. Quelli che non saranno incarnati in tale periodo saranno compresi nel raccolto.

**17.30 INTERVISTATORE** Bene. Se un'entità vuole apprenderne le vie, vuole essere di servizio agli altri piuttosto che di servizio al sé mentre si trova in questa terza densità, ci sono modi migliori per essere di servizio agli altri, oppure ogni modo è buono come un altro?

**RA** Io sono Ra. Il modo migliore per essere di servizio verso gli altri è stato trattato esplicitamente in materiale precedente.<sup>3</sup> Lo ripetiamo brevemente.

Il modo migliore di essere di servizio agli altri è il costante tentativo di cercare di condividere l'amore del Creatore così com'è conosciuto dal sé interiore. Questo comprende una conoscenza di sé e l'abilità di aprire il sé all'altro-sé, senza esitazione. Questo comprende, diciamo, irradiare quella che è l'essenza, o il cuore, del complesso mente/corpo/spirito.

Parlando all'intenzione della tua domanda, il modo migliore per ogni cercatore in terza densità di essere di servizio agli altri è unico per quel complesso mente/corpo/spirito. Questo significa che il complesso mente/corpo/spirito deve quindi cercare dentro di sé l'intelligenza del proprio discernimento sul modo in cui può servire al meglio gli altri-sé. Questo sarà diverso per ognuno. Non c'è alcun modo migliore. Non si può generalizzare. Niente è conosciuto.

**17.31 INTERVISTATORE** Grazie mille. Non desidero impiegare ulteriore tempo per riproporre ancora le stesse domande. Alcune sono così importanti che cerco di fare alcune domande simili in modi diversi per approfondire le risposte. Sembra essere [*incomprensibile*] quello a cui stiamo arrivando, forse no.

Nel libro *Oahspe* si afferma che se un individuo è più del cinquanta per cento per gli altri— cioè va oltre il 50% di servizio agli altri ed è meno del cinquanta per cento di servizio al sé— allora questa entità è raccogliabile. Questa è un'affermazione corretta?

**RA** Io sono Ra. Questo è corretto se il raccolto dev'essere di quarto livello dimensionale positivo.

**17.32 INTERVISTATORE** Quale deve essere la percentuale, diciamo, dell'entità se deve essere raccolta per il negativo?

---

<sup>3</sup> Questo è stato discusso in vari posti, più esplicitamente ed intensamente in 15.7.

**RA** Io sono Ra. L'entità che desidera perseguire il cammino del servizio al sé deve raggiungere un grado di cinque— cioè cinque per cento di servizio agli altri, novantacinque per cento di servizio al sé. Deve avvicinarsi alla totalità. Il cammino negativo è piuttosto difficile per ottenere la raccogliabilità e richiede grande dedizione.

**17.33 INTERVISTATORE** Perché il cammino negativo è così tanto più difficile per potere essere raccolti, rispetto a quello positivo?

**RA** Io sono Ra. Questo è dovuto ad una distorsione della Legge dell'Uno che indica che il passaggio verso l'infinito intelligente sia un passaggio al termine di un cammino retto ed angusto,<sup>4</sup> come lo definireste voi. Raggiungere una dedizione del cinquantuno per cento verso il benessere degli altri-sé è tanto difficile quanto ottenere un grado del cinque per cento di dedizione verso gli altri-sé. Il pozzo di indifferenza, per così dire, sta fra queste due.

**17.34 INTERVISTATORE** Bene, quindi se un'entità viene raccolta in quarta densità con un grado del cinquantuno per cento, diciamo, verso gli altri, del quarantanove per cento verso il sé, in che livello di quarta densità andrebbe? Presumo che vi siano diversi livelli di quarta densità.

**RA** Io sono Ra. Questo è corretto. Ognuno entra in quella sub-densità che vibra in accordo con la comprensione dell'entità.

**17.35 INTERVISTATORE** Quanti livelli abbiamo qui in terza densità in questa epoca?

**RA** Io sono Ra. La terza densità ha un infinito numero di livelli.

**17.36 INTERVISTATORE** Ho sentito dire che ci sono sette livelli astrali e sette livelli devachanici primari. È corretto questo?

**RA** Io sono Ra. Parli di alcune delle più ampie distinzioni di livelli nei vostri piani interiori. Quello è corretto.

**17.37 INTERVISTATORE** Bene, chi abita i piani astrali, e chi abita i piani devachanici?

---

<sup>4</sup> Viene usata la parola "Strait" [= "stretto, angusto" *N.d.T.*] invece di "Straight" [= "dritto" "retto" *N.d.T.*] perché si adatta contestualmente meglio e per via dell'amore di Ra per il linguaggio arcaico e poetico.

**RA** Io sono Ra. Entità abitano i vari piani a seconda della loro natura vibrazionale. Il piano astrale varia dalle forme-pensiero nelle estremità inferiori agli esseri illuminati che divengono dediti all'insegnamento/apprendimento nei piani astrali superiori.

Nei piani devachanici, come li chiamate voi, ci sono quelli le cui vibrazioni sono ancora più vicine alle distorsioni primarie dell'amore/luce.

Oltre a questi piani ce ne sono altri.

**17.38 INTERVISTATORE** Bene, ogni... ogni... questa è difficile. Il nostro piano fisico— ci sono sette sub-piani in quello che noi qui chiamiamo il nostro piano fisico?

**RA** Io sono Ra. Quello che dici è corretto. Questo è difficile da capire.

Ci sono un numero infinito di piani. Nella vostra particolare distorsione di spazio/tempo—continuum ci sono sette sub-piani di complessi mente/corpo/spirito. Scoprirai la natura vibrazionale di questi sette piani man mano che passi attraverso le tue distorsioni esperienziali, incontrando altri-sé dei vari livelli che corrispondono ai centri di flusso di energia del veicolo fisico.

I piani di terza densità invisibili, o interiori, sono abitati da coloro che di natura non hanno un complesso corporeo come il vostro; cioè non mettono insieme un corpo chimico per il loro complesso mente/spirito. Nondimeno, queste entità sono divise in vari livelli in quello che voi chiamereste un sogno artificiale all'interno di un sogno. Nei livelli superiori, il desiderio di ricomunicare la conoscenza ai piani di esistenza esterni diventa minore, a causa dell'intenso apprendimento/insegnamento che si verifica a questi livelli.

**17.39 INTERVISTATORE** È necessario penetrare un piano alla volta mentre ci muoviamo da quello che chiamiamo fisico di terza densità attraverso questi piani?

**RA** Io sono Ra. È stata nostra esperienza che alcuni penetrano parecchi piani in una volta. Altri li penetrano lentamente. Alcuni, per impazienza, cercano di penetrare i piani superiori prima di penetrare le energie dei cosiddetti piani inferiori, o più fondamentali. Questo causa uno sbilanciamento di energia.

Scoprirete come la cattiva salute, come chiamate voi questa distorsione, sia frequentemente il risultato di un sottile sfasamento di energie in cui alcuni dei livelli superiori di energia vengono attivati da tentativi coscienti dell'entità

quando ancora l'entità non ha penetrato i centri di energia inferiori, o sub-densità, di questa densità.

**17.40 INTERVISTATORE** C'è un modo migliore per meditare?

**RA** Io sono Ra. No.

**17.41 INTERVISTATORE** In quest'epoca, vicini alla fine del ciclo, come vengono assegnate, per così dire, le reincarnazioni nel fisico, su questo pianeta? Nella nostra [*incomprensibile*]

**RA** Io sono Ra. Le entità che desiderano ottenere esperienze criticamente necessarie per poter diventare raccogliabili sono incarnate con priorità rispetto a quelle che, senza troppi dubbi di probabilità/possibilità, avranno la necessità di ri-sperimentare questa densità.

**17.42 INTERVISTATORE** Da quanto tempo continua questo, questo tipo di assegnazione?

**RA** Io sono Ra. Continua da quando la prima entità individuale è diventata cosciente del proprio bisogno di apprendere le lezioni di questa densità. Questo è stato l'inizio di quella che voi chiamereste anzianità di vibrazione.

**17.43 INTERVISTATORE** Puoi spiegarmi cosa intendi per anzianità di vibrazione?

**RA** Io sono Ra. Questa sarà l'ultima domanda di questa sessione di lavoro.

L'anzianità di vibrazione è il trattamento preferenziale, diciamo così, che segue le vie della Legge dell'Uno che incoraggia gli individui raccogliabili. Ad ogni individuo che diventa consapevole del momento del raccolto e che necessita, a livello del sé, di piegare mente, corpo e spirito verso l'apprendimento/insegnamento di queste lezioni, viene data priorità affinché questa entità possa avere le migliori possibilità, diciamo così, di avere successo in questo tentativo.

Possiamo chiedere se al momento c'è qualche domanda?

**17.44 INTERVISTATORE** La mia unica domanda è: c'è qualcosa che possiamo fare per mettere lo strumento [*incomprensibile*]?

**RA** Io sono Ra. Questo strumento non sta indossando l'abbigliamento adatto per questo lavoro. Quando avvengono gli influssi nelle regioni del settimo, come potreste chiamarlo voi, chakra, come parlate voi di questi centri di

energia, che filtrano attraverso il sesto e così via, gli altri chakra, ovvero quelli alla base, diventano in qualche modo de-energizzati. Quindi, questa entità dovrebbe fare più attenzione nella selezione di abiti caldi per la parte del complesso corporeo che voi chiamate piedi.

Possiamo rispondere ad altre brevi domande?

**17.45 INTERVISTATORE** Solo— vogliamo mettere vestiti più pesanti ai piedi. È corretto questo?

**RA** Io sono Ra. Questo è corretto.

Lascerò questo strumento adesso. Vi lascio nell'amore e nella luce dell'Uno Infinito Creatore. Adonai.



## SESSIONE 18

4 FEBBRAIO 1981

**18.0 RA** Io sono Ra. Vi saluto nell'amore e nella luce dell'Infinito Creatore. Adesso stiamo comunicando.

**18.1 INTERVISTATORE** Ieri sera pensavo che se fossi al posto di Ra in questo momento, la prima distorsione della Legge dell'Uno potrebbe indurmi a mischiare alcuni dati errati con le informazioni vere che starei trasmettendo a questo gruppo. Tu lo stai facendo?

**RA** Io sono Ra. Non lo facciamo intenzionalmente. Comunque ci sarà confusione. Gli errori che sono accaduti sono accaduti a causa dell'occasionale variazione nel complesso vibrazionale di questo strumento per via della sua ingestione di una sostanza chimica. Non è nostra intenzione in questo particolare progetto creare informazioni errate ma di esprimere all'interno di questo ambiente confinato del vostro sistema di linguaggio il senso dell'infinito mistero dell'Unica Creazione nella sua infinita ed intelligente unità.

**18.2 INTERVISTATORE** Puoi dirmi qual è la sostanza chimica che è stata ingerita? Provoca un contatto scarso?

**RA** Io sono Ra. Questa non è una domanda chiara. Potresti ripeterla per favore?

**18.3 INTERVISTATORE** Hai appena affermato che hai avuto problemi con lo strumento a causa dell'ingestione, da parte dello strumento, di qualche sostanza chimica. Puoi dirmi che sostanza era?

**RA** Io sono Ra. La sostanza di cui parliamo è chiamata, complesso di vibrazione sonora, LSD. Non dà uno scarso contatto se viene usata in congiunzione con il contatto. La difficoltà di questa particolare sostanza è che c'è, diciamo, un crollo assai drastico nell'effetto di questa sostanza. In ogni caso questo strumento ha iniziato la sessione con la distorsione verso le energie vitali estreme che questa sostanza produce.

Tuttavia, questa entità era, durante la sessione, al punto in cui questa sostanza non aveva più forza sufficiente per amplificare le abilità dell'entità di esprimere energia vitale. Dunque, prima il fenomeno di un contatto, per così dire, a macchia di leopardo, e poi, dato che lo strumento si affida di nuovo alle

energie vitali del proprio complesso vibrazionale, essendo l'energia vitale in questo caso molto bassa, è diventato necessario interrompere bruscamente la comunicazione per preservare e nutrire lo strumento. Questa particolare sostanza chimica è sia utile sia inutile in questi contatti per le ragioni fornite.

**18.4 INTERVISTATORE** C'è qualche cibo utile o nocivo che lo strumento potrebbe mangiare?

**RA** Io sono Ra. Questo strumento ha la distorsione del complesso corporeo verso una cattiva salute nella direzione della distorsione meglio corretta dall'ingestione di alimenti dei vostri cereali e delle vostre verdure, come le chiamate voi. Tuttavia, questo è estremamente superfluo se considerato come un aiuto con equità rispetto ad altri aiuti come l'attitudine che questo strumento ha in abbondanza. Aiuta, comunque, le energie vitali di questo strumento, con meno distorsione verso la cattiva salute, ingerire alimenti nella maniera suddetta con l'occasionale ingestione di quelle che voi chiamate carni, per via della necessità dello strumento di diminuire la distorsione verso la bassa energia vitale.

**18.5 INTERVISTATORE** Grazie. Ho qui una domanda da parte di Jim che ti leggerò testualmente:

“Molta della tradizione mistica di ricerca sulla Terra possiede la convinzione che il sé individuale debba essere cancellato o annullato e che il mondo materiale debba essere ignorato affinché un'entità raggiunga il 'nirvana', come viene chiamato, o l'illuminazione. Qual è il giusto ruolo del sé individuale e delle sue attività mondane nell'aiutare un individuo a crescere di più nella Legge dell'Uno?”

**RA** Io sono Ra. Il ruolo appropriato dell'entità è, in questa densità, quello di sperimentare tutte le cose desiderate, per poi analizzare, capire ed accettare queste esperienze, distillando da esse la luce/amore al loro interno. Niente deve essere represso. Ciò che non è necessario scivola via.

L'orientamento si sviluppa grazie all'analisi del desiderio. Questi desideri divengono sempre più distorti verso l'applicazione cosciente dell'amore/luce, man mano che l'entità si rifornisce con questa esperienza distillata.

Abbiamo scoperto che è inappropriato all'estremo incoraggiare la repressione di ogni desiderio, eccetto suggerire l'immaginazione piuttosto che l'attuazione nel piano fisico, come lo chiamate voi, di quei desideri non consoni alla Legge dell'Uno— salvaguardando la distorsione primaria del Libero Arbitrio.

La ragione per cui non è saggio reprimere è che la repressione è un'azione non bilanciata che crea difficoltà nel bilanciamento nel continuum tempo/spazio. Reprimere, dunque, crea ulteriormente un ambiente che trattiene ciò che apparentemente è stato represso.

Tutte le cose sono accettabili al momento giusto per ogni entità, e nello sperimentare, capire, accettare e poi condividere con gli altri-sé, l'adeguata descrizione ci si allontanerà dalle distorsioni di un certo tipo verso distorsioni di un altro tipo che possono essere più consone alla Legge dell'Uno.

Semplicemente ignorare o reprimere ogni desiderio è, per così dire, una scorciatoia. Dev'essere invece capito ed accettato. Questo richiede pazienza ed esperienza che può essere analizzata con attenzione, con compassione per il sé e per l'altro-sé.

**18.6 INTERVISTATORE** Fondamentalmente, io direi che violare il libero arbitrio di un altro sé, di un'altra entità sarebbe la prima cosa da non fare mai sotto la Legge dell'Uno. Puoi enunciare qualche altra infrazione della Legge dell'Uno oltre a questa regola di base?

**RA** Io sono Ra. Quando si procede dalla distorsione primaria del Libero Arbitrio, si procede verso la comprensione dei punti focali dell'energia intelligente che hanno creato le intelligenze o le vie di un particolare complesso mente/corpo/spirito nel proprio ambiente, sia in quello che voi chiamereste naturale sia in quello che definireste artificiale.

Dunque, le distorsioni da evitare sono quelle che non tengono in considerazione le distorsioni della focalizzazione dell'energia di amore/luce, o potremmo dire, del Logos di questa particolare sfera, o densità. Queste comprendono la mancanza di comprensione dei bisogni dell'ambiente naturale, dei bisogni dei complessi mente/corpo/spirito degli altri-sé. Sono molte per via delle svariate distorsioni dei complessi artificiali nei quali l'intelligenza e la consapevolezza delle entità stesse hanno scelto un modo per utilizzare le energie disponibili.

Dunque, quella che sarebbe una distorsione inappropriata per un'entità è appropriata per un'altra. Possiamo suggerire un tentativo di divenire consapevoli dell'altro-sé come di sé stessi, e quindi di compiere quell'azione necessaria per l'altro-sé, comprendendo dall'intelligenza e dalla consapevolezza dell'altro-sé. In molti casi questo non comporta l'infrazione della distorsione del Libero Arbitrio verso una distorsione, o frammentazione, chiamata violazione. Tuttavia, essere di servizio è una questione delicata, e compassione, sensibilità e una capacità di provare empatia, sono utili per evitare le distorsioni dell'intelligenza e della consapevolezza create dall'uomo.

L'area, o arena, chiamata complesso societario, è un'arena in cui non ci sono particolari necessità di attenzione, poiché è una prerogativa di onore/onere di coloro che si trovano nella particolare sfera planetaria agire secondo il proprio libero arbitrio nel tentativo d'aiutare il complesso sociale.

Dunque, vi sono due semplici direttive: consapevolezza dell'energia intelligente espressa in natura; consapevolezza dell'energia intelligente espressa nel sé da condividere, quando ritenuto appropriato, da parte dell'entità con il complesso sociale. E si hanno una serie infinitamente sottile e varia di distorsioni di cui si può essere consapevoli; cioè, distorsioni relative al sé e ad altri-sé non riguardanti il libero arbitrio ma riguardanti piuttosto le relazioni armoniose ed il servizio agli altri quando gli altri-sé ne possono beneficiare di più.

**18.7 INTERVISTATORE** Quando un'entità in questa densità oltre l'infanzia, diventa più consapevole delle proprie responsabilità. C'è un'età al di sotto della quale un'entità non è responsabile delle proprie azioni, o si è responsabili sin dalla nascita?

**RA** Io sono Ra. Un'entità che s'incarna sul piano della Terra diventa conscia di sé in un punto variabile del proprio progresso nel tempo/spazio attraverso il continuum. Questo può avere una media, potremmo dire, di approssimativamente quindici dei vostri mesi. Alcune entità diventano conscie di sé in un periodo più vicino all'incarnazione, altre in un periodo più lontano da tale evento. In tutti i casi la responsabilità diventa poi retroattiva da quel punto nel continuum, così che le distorsioni devono essere capite dall'entità e dissolte mentre l'entità apprende.

**18.8 INTERVISTATORE** Quindi un'entità, diciamo, di quattro anni sarebbe totalmente responsabile di qualunque azione che fosse contraria o disarmonica rispetto alla Legge dell'Uno. È corretto questo?

**RA** Io sono Ra. Questo è corretto. Si può notare che è stato disposto dalle strutture del vostro complesso sociale che le entità più nuove nell'incarnazione debbano essere fornite di guide di un complesso mente/corpo/spirito fisico, e sono quindi in grado di apprendere velocemente ciò che è consono alla Legge dell'Uno.

**18.9 INTERVISTATORE** Chi sono queste guide?

**RA** Io sono Ra. Queste guide sono quelli che voi chiamate genitori, insegnanti ed amici.

**18.10 INTERVISTATORE** Capisco. L'entità Aleister Crowley ha scritto: "Fare quello che vuoi è l'interezza della legge." Egli aveva ovviamente una comprensione, fino ad un certo punto, della Legge dell'Uno. Dov'è questa entità ora?

**RA** Io sono Ra. Questa entità si trova nei vostri piani interiori questa entità è in un processo di guarigione.

**18.11 INTERVISTATORE** Questa entità, quindi, anche se intellettualmente aveva capito la Legge dell'Uno, l'ha male utilizzata e pertanto ha dovuto passare attraverso questo processo di guarigione?

**RA** Io sono Ra. Questa entità è diventata, permettici di usare il complesso di vibrazione sonora, iper-stimolata dalla vera natura delle cose. Questa iperstimolazione è risultata in un comportamento che era oltre il controllo cosciente dell'entità. L'entità, quindi— in molti tentativi di passare attraverso il processo di bilanciamento, come abbiamo descritto i vari centri di energia a cominciare dal raggio rosso e proseguendo verso l'alto— è diventata un po' troppo impressionata, o catturata, in questo processo ed è diventata alienata dagli altri-sé.

Questa entità era positiva. Tuttavia, il suo viaggio è stato difficile a causa dell'incapacità di usare, sintetizzare ed armonizzare le comprensioni dei desideri del sé in modo tale da poter condividere, in piena compassione, con gli altri-sé. Questa entità quindi è diventata molto insana, come potreste definirla voi, in una maniera del complesso spirituale, ed è necessario per quelli

con questo tipo di distorsione verso il dolore interiore essere nutriti nei piani interiori fino a che una tale entità sia capace di vedere di nuovo le esperienze con la mancanza di distorsione verso il dolore.

**18.12 INTERVISTATORE** Ieri hai affermato che il perdono è l'estirpatore del karma. Sto pensando che un perdono bilanciato per la piena estirpazione del karma richieda un perdono non solo per gli altri-sé, ma anche perdono di sé. È corretto quello che dico?

**RA** Io sono Ra. Quello che dici è corretto. Approfondiremo brevemente questa comprensione al fine di chiarire.

Il perdono per l'altro-sé è il perdono di sé. La comprensione di questo sta nel pieno perdono a livello conscio del sé e dell'altro-sé, perché questi sono uno. Un perdono completo è quindi impossibile senza includere il sé.

**18.13 INTERVISTATORE** Grazie, un punto importantissimo a mio modo di vedere.

Hai detto che c'è un certo numero di Confederazioni. Servono tutte l'Infinito Creatore fondamentalmente allo stesso modo, oppure alcune si specializzano in alcuni tipi particolari di servizio?

**RA** Io sono Ra. Tutti servono l'Uno Creatore. Non c'è nient'altro da servire, perché il Creatore è tutto ciò che c'è. È impossibile non servire il Creatore. Ci sono semplicemente varie distorsioni di questo servizio.

Così come nella Confederazione che opera con la vostra gente, ogni Confederazione è un gruppo di complessi di memoria sociale individuali specializzati, ciascuno fa ciò che si sente di portare nella manifestazione.

**18.14 INTERVISTATORE** Puoi dirmi in che modo Geova ha comunicato con la gente della Terra?

**RA** Io sono Ra. Questa è una domanda un po' complessa.

La prima comunicazione è stata quella che voi chiamate genetica. La seconda comunicazione è stata camminare fra la vostra gente per produrre ulteriori cambiamenti genetici nella coscienza. La terza è stata una serie di dialoghi con canali prescelti.

**18.15 INTERVISTATORE** Puoi dirmi quali sono stati questi cambiamenti genetici e in che modo sono stati introdotti?

**RA** Io sono Ra. Alcuni di questi cambiamenti genetici erano in una forma simile a quello che voi chiamate processo di clonazione. Dunque, le entità si sono incarnate ad immagine delle entità di Geova. Il secondo è stato un contatto di natura che voi conoscete come sessuale, cambiando il complesso mente/corpo/spirito attraverso i mezzi naturali degli schemi di riproduzione concepiti dall'energia intelligente del vostro complesso fisico.

**18.16 INTERVISTATORE** Puoi dirmi specificatamente che cosa hanno fatto in questo caso?

**RA** Io sono Ra. Abbiamo risposto a questa domanda. Per favore riformula per ulteriori informazioni.

**18.17 INTERVISTATORE** Puoi dirmi la differenza fra il... la programmazione sessuale, diciamo, prima dell'intervento di Geova e dopo il suo intervento?

**RA** Io sono Ra. Questa è una domanda alla quale possiamo rispondere solamente affermando che l'intervento con mezzi genetici è lo stesso indipendentemente dalla fonte di questo cambiamento.

**18.18 INTERVISTATORE** Puoi dirmi qual era il proposito di Geova nel fare questi cambiamenti genetici sessuali?

**RA** Io sono Ra. Lo scopo, sette cinque zero zero zero [75.000] anni fa, per come misurate voi il tempo, [dei] cambiamenti successivi a quell'epoca era uno solo: cioè esprimere nel complesso mente/corpo quelle caratteristiche che avrebbero portato ad un ulteriore e più rapido sviluppo del complesso spirituale.

**18.19 INTERVISTATORE** Come facevano queste caratteristiche a portare ad un maggior sviluppo spirituale?

**RA** Io sono Ra. Le caratteristiche che sono state incoraggiate includevano la sensibilità di tutti i sensi fisici per acuire le esperienze ed il rafforzamento del complesso mentale al fine di promuovere l'abilità di analizzare tali esperienze.

**18.20 INTERVISTATORE** Quando ha agito Geova per attuare questi cambiamenti genetici che Geova ha eseguito?

**RA** Io sono Ra. Il gruppo di Geova ha operato con quelli del pianeta che voi chiamate Marte sette cinque, settantacinque mila [75.000] anni fa in quello che voi chiamereste processo di clonazione. Ci sono delle differenze, ma si trovano nel futuro del vostro continuum tempo/spazio e non possiamo violare la Legge della Confusione del libero arbitrio.

L'epoca di due sei zero zero [2.600], approssimativamente, è stata la seconda volta— ci correggiamo— tre sei zero zero [3.600], approssimativamente l'epoca dei tentativi di quelli del gruppo di Orione durante questo complesso culturale. Questa è stata una serie di incontri durante i quali quelli chiamati Anak sono stati fecondati con i nuovi codici genetici secondo i metodi del vostro complesso fisico così che gli organismi sarebbero diventati più grandi e più forti.

**18.21 INTERVISTATORE** Perché volevano organismi più grandi e più forti?

**RA** Quelli di Geova stavano tentando di creare una comprensione della Legge dell'Uno creando complessi mente/corpo capaci di afferrare la Legge dell'Uno. L'esperimento è stato un deciso fallimento dal punto di vista delle distorsioni desiderate per il fatto che piuttosto che assimilare la Legge dell'Uno, è stata una grande tentazione considerare il cosiddetto complesso o sub-complesso sociale come una élite ovvero diverso, e migliore, rispetto ad altri-sé, essendo questa una delle tecniche del servizio al sé.

**18.22 INTERVISTATORE** Allora il gruppo di Orione... non sono molto sicuro di capirlo. Intendi che il gruppo di Orione ha prodotto questo complesso corporeo più grande per creare un'élite così che la Legge dell'Uno potesse essere applicata in quello che noi chiamiamo senso negativo?

**RA** Io sono Ra. Questo non è corretto. Le entità di Geova sono state responsabili di questa procedura in casi isolati come esperimenti per combattere il gruppo di Orione.

Tuttavia, il gruppo di Orione è stato in grado di usare questa distorsione del complesso mente/corpo per inculcare pensieri elitari piuttosto che attenzioni verso l'apprendimento/insegnamento dell'unità.

**18.23 INTERVISTATORE** Bene, Geova era dunque della Confederazione?



**RA** Io sono Ra. Geova era della Confederazione ma è stato fuorviato nei suoi tentativi di essere d'aiuto.

**18.24 INTERVISTATORE** Quindi le comunicazioni di Geova non hanno aiutato o creato quello che Geova desiderava creassero. È corretto questo?

**RA** Io sono Ra. I risultati di questa interazione furono piuttosto misti. Dove le entità erano di una caratteristica vibrazionale generale che abbracciava l'unità, le manipolazioni di Geova sono state molto utili. Laddove invece le entità del libero arbitrio avevano scelto una configurazione di complesso vibratorio generale complessivo orientata meno positivamente, quelli del gruppo di Orione sono riusciti, per la prima volta, a compiere delle serie incursioni nella coscienza del complesso planetario.

**18.25 INTERVISTATORE** Puoi dirmi specificatamente cosa ha permesso al gruppo di Orione di compiere la più seria di queste incursioni?

**RA** Io sono Ra. Questa sarà l'ultima domanda completa.

Specificatamente, coloro che sono forti, intelligenti, ecc., hanno la tentazione di sentirsi diversi da quelli che sono meno intelligenti e meno forti. Questa è una percezione distorta dell'unità con gli altri-sé. Questo ha permesso al gruppo di Orione di creare il concetto di guerra santa, come la potreste chiamare voi. Questa è una percezione seriamente distorta. Ci sono state molte di queste guerre di natura distruttiva.

**18.26 INTERVISTATORE** Grazie mille. Credo che questo sia un punto molto importante per comprendere i meccanismi globali della Legge dell'Uno. Sarà di aiuto. Come probabilmente sai, nei prossimi tre giorni dovrò lavorare, così probabilmente avremo un'altra sessione stasera se pensi che sia possibile. Dopo di questa non potrà esserci un'altra sessione per almeno quattro giorni. Credi sia possibile un'altra sessione per stasera?

**RA** Io sono Ra. Questo strumento è un po' debole. È una distorsione causata dalla mancanza di energia vitale. Quindi, nutrire lo strumento nel suo equilibrio fisico permetterà un'altra sessione. Comprendi?

**18.27 INTERVISTATORE** Non completamente. Che cosa dovremmo fare per questo equilibrio fisico?

## IL CONTATTO DI RA: L'INSEGNAMENTO DELLA LEGGE DELL'UNO

**RA** Io sono Ra. Uno: fate attenzione al cibo. Due: manipolate il complesso fisico per alleviare la distorsione verso il dolore del complesso fisico. Tre: incoraggiate una certa quantità di quella che voi chiamate il vostro esercizio. Ultima ingiunzione: fate particolare attenzione agli allineamenti per questa seconda sessione così che lo strumento possa trarre il maggior beneficio possibile dai vari simboli. Vi suggeriamo di controllare questi simboli con la massima attenzione. Questa entità è leggermente fuori posto rispetto alla configurazione appropriata. Non importante in questo momento. Più importante se si deve programmare una seconda sessione.

Io sono Ra. Vi lascio nell'amore e nella luce dell'Uno Infinito Creatore. Andate avanti, quindi, a rallegrarvi nella forza e nella pace dell'Uno Creatore. Adonai.

## SESSIONE 19

8 FEBBRAIO 1981

19.0 **RA** Io sono Ra. Vi saluto nell'amore e nella luce dell'Infinito Creatore. Adesso stiamo comunicando.

19.1 **INTERVISTATORE** Stavo pensando all'ambito di questo libro e leggerò questo che ho pensato. In questa comunicazione ci preoccupiamo dell'evoluzione di mente, corpo, spirito. Vorrei indagare a fondo con le domande sul meccanismo di evoluzione allo scopo di permettere agli individui interessati di partecipare alla loro personale evoluzione. Mi pare che un buon punto di partenza possa essere la transizione dalla seconda alla terza densità, per poi indagare, nel dettaglio, sull'evoluzione delle entità di terza densità sulla Terra, prestando particolare attenzione ai meccanismi che aiutano od ostacolano tale evoluzione. Questo è il mio intento per la direzione di questa seduta di lavoro. Spero che sia una direzione corretta.

Quello che vorrei sapere per primo è: tutte le entità fanno la transizione dalla seconda alla terza densità, oppure ci sono alcune altre entità che non sono mai passate per questa transizione?

**RA** Io sono Ra. La tua domanda presuppone comprensioni del continuum spazio/tempo dell'energia intelligente che anima la vostra illusione. Nel contesto di questa illusione possiamo dire che ci sono alcuni che non si trasferiscono da una particolare densità all'altra, perché il continuum è finito.

Nella comprensione che abbiamo noi dell'universo, o della creazione, come un unico infinito essere— con il suo cuore che batte come fosse vivo nella propria energia intelligente— c'è solamente un battito del cuore di questa intelligenza da creazione a creazione. In questo contesto ogni singola entità di coscienza ha/sta/potrà sperimentato/sperimentando/sperimentare ogni singola densità.

19.2 **INTERVISTATORE** Prendiamo il punto in cui un'entità individualizzata di seconda densità è pronta per la transizione in terza. Questo essere di seconda densità è quello che noi chiameremmo animale?

**RA** Io sono Ra. Ci sono tre tipi di entità di seconda densità che divengono, per così dire, ispirati. Il primo è l'animale. Questo è il più predominante. Il secondo è il vegetale, soprattutto quello che voi chiamate, complesso di

vibrazione sonora, “albero.” Queste entità sono capaci di dare e ricevere abbastanza amore da divenire individualizzate. La terza categoria è minerale. Occasionalmente una determinata località– o luogo, come lo potreste chiamare voi– diventa energizzata in un’individualità attraverso l’amore che riceve e che dà, in relazione con un’entità di terza densità che è in relazione con essa. Questa è la transizione meno comune.

**19.3 INTERVISTATORE** Quando ha luogo questa transizione dalla seconda alla terza densità, in che modo l’entità, sia essa animale, albero o minerale, diviene ispirata?

**RA** Io sono Ra. Le entità non diventano ispirate. Diventano consapevoli dell’energia intelligente all’interno di ogni porzione, cellula o atomo, come lo potreste chiamare voi, del proprio essere.

Questa consapevolezza è ciò che è la consapevolezza di ciò che è già dato. Dall’infinito provengono tutte le densità. L’auto-consapevolezza proviene dall’interno– dato il catalizzatore di determinate esperienze– comprendendo la spirale ascendente, come potremmo chiamare questa particolare energia, della cellula, o atomo, o coscienza.

Puoi vedere quindi che c’è un’inevitabile spinta verso quella che voi chiamereste la realizzazione finale del sé.

**19.4 INTERVISTATORE** Quindi dopo la transizione in terza densità, è corretto presumere che queste entità sarebbero quindi in– Prendiamo la Terra come esempio. Le entità, quindi, assomiglierebbero a noi? Sarebbero in forma umana? È corretto questo?

**RA** Io sono Ra. Questo è corretto, prendendo la vostra sfera planetaria come esempio.

**19.5 INTERVISTATORE** Quando le prime entità di seconda densità sono diventate di terza densità su questo pianeta, è stato con l’aiuto del trasferimento di esseri da Marte, oppure ci sono state entità di seconda densità che si sono evolute in terza densità senza alcuna influenza esterna?

**RA** Io sono Ra. Ci sono state alcune entità di seconda densità che hanno compiuto la graduazione in terza densità senza alcuno stimolo esterno ma solo con l’uso efficiente dell’esperienza.

Altri della vostra seconda densità planetaria si sono uniti al ciclo di terza densità grazie agli sforzi per il raccolto fatti tramite lo stesso tipo di invio di aiuto vibratorio che quelli della Confederazione inviano a voi ora. Questa comunicazione, tuttavia, è stata telepatica piuttosto che telepatica/vocale o telepatica/scritta, per via della natura degli esseri di seconda densità.

**19.6 INTERVISTATORE** Chi ha inviato l'aiuto agli esseri di seconda densità?

**RA** Io sono Ra. Noi chiamiamo noi stessi la Confederazione dei Pianeti al Servizio dell'Infinito Creatore. Questa è una semplificazione allo scopo di alleggerire le difficoltà di comprensione per la vostra gente. Esitiamo ad usare il termine, vibrazione sonora, "comprensione", ma è il più vicino a quello che intendiamo noi.

**19.7 INTERVISTATORE** Quindi la Confederazione ha anche aiutato in seconda densità per la transizione in terza densità? È corretto questo?

**RA** Io sono Ra. Dobbiamo qualificare la correttezza di questa domanda. Una porzione della Confederazione che non sta lavorando con la terza densità ma che trova che il proprio aiuto sia usato meglio in altri raccolti— cioè il raccolto di seconda densità— è responsabile per questi raccolti.

La Confederazione, come abbiamo affermato precedentemente in queste sessioni, è composta da molti di quelli in altre densità, nella vostra stessa densità, all'interno della vostra sfera planetaria, ed all'interno di reami interiori, o angelici. Ognuna di quelle entità che sviluppa un complesso mente/corpo/spirito, e che poi sviluppa un complesso di memoria sociale, e che poi dedica questo complesso di memoria sociale al singolare servizio verso l'Uno Creatore, può unirsi alla Confederazione.

**19.8 INTERVISTATORE** Bene, questa transizione dalla seconda densità alla terza densità è avvenuta quindi 75.000 anni fa? Approssimativamente?

**RA** Io sono Ra. Questo è corretto.

**19.9 INTERVISTATORE** Gli esseri di seconda densità dove hanno preso i veicoli fisici di terza densità in cui incarnarsi?

**RA** Io sono Ra. C'erano fra quelli in questo piano di seconda densità quelle forme, che, quando esposte alle vibrazioni di terza densità, sono diventate entità, come chiamereste voi la vibrazione sonora, umane di terza densità.

Cioè, c'è stata perdita del pelo corporeo, come lo chiamereste voi; l'abbigliamento del corpo per proteggerlo; il cambiamento della struttura del collo, della mascella e della fronte per permettere una più semplice vocalizzazione; e un più ampio sviluppo del cranio caratteristico delle necessità di terza densità. Questa è stata una normale trasfigurazione.

**19.10 INTERVISTATORE** Approssimativamente per quanto tempo ha... è stata questa trasformazione? Deve essere stato molto breve.

**RA** Io sono Ra. La tua supposizione è corretta, perlomeno nei nostri termini—entro una generazione e mezza, per come conoscete voi queste cose. Quelli di questo pianeta che sono stati raccolti hanno potuto usare il complesso fisico di elementi chimici appena creato adatto per le lezioni della terza densità.

**19.11 INTERVISTATORE** Puoi dirmi come questo nuovo complesso fisico è stato adattato per le lezioni di terza densità e quali erano queste lezioni?

**RA** Io sono Ra. C'è una sola necessità per la terza densità. Questa necessità è l'autoconsapevolezza, o autocoscienza. Per poter essere in grado di far questo, questo complesso chimico del corpo deve essere capace di pensiero astratto. Quindi, la necessità fondamentale è la combinazione di pensiero razionale ed intuitivo. Questo era trascurabile nelle forme di seconda densità, che operavano ampiamente sull'intuizione, cosa che con la pratica ha dimostrato di portare risultati.

La mente di terza densità era capace di elaborare informazioni in modo tale da pensare astrattamente ed in quelli che possono essere definiti modi "inutili", nel senso della sopravvivenza. Questo è il requisito primario.

Ci sono altri ingredienti importanti: la necessità di un veicolo fisico più debole per incoraggiare l'utilizzo della mente, e lo sviluppo della già presente consapevolezza del complesso sociale. Anche questi sono necessari: l'ulteriore sviluppo della destrezza fisica nel senso della mano, come chiamate voi questa porzione del vostro complesso corporeo.

**19.12 INTERVISTATORE** Questo sembra essere uno stadio di sviluppo attentamente pianificato od organizzato. Puoi dirmi qualcosa sull'origine di questo piano per lo sviluppo?

**RA** Io sono Ra. Ritorniamo a informazioni precedenti.<sup>1</sup> Considera e ricorda la discussione sul Logos. Con la primaria distorsione del libero arbitrio, ogni galassia ha sviluppato il proprio Logos. Questo Logos ha completo libero arbitrio nel determinare i sentieri dell'energia intelligente che promuovono le lezioni di ognuna delle densità, date le condizioni delle sfere planetarie e dei corpi solari.

**19.13 INTERVISTATORE** Farò un'affermazione rispetto a quello che ho capito, quindi, e ti chiederò se è corretta. C'è, quello che io chiamerei, un catalizzatore fisico che opera in ogni momento sulle entità in terza densità. Presumo che questo operasse approssimativamente allo stesso modo anche in seconda densità. È un catalizzatore che agisce attraverso quelli che noi chiamiamo dolore ed emozione.

È la principale ragione dell'indebolimento del corpo fisico, e dell'eliminazione dei peli corporei, ecc., così che questo catalizzatore agisca più energicamente sulla mente e crei pertanto il processo evolutivo?

**RA** Io sono Ra. Questo non è completamente corretto, sebbene strettamente associato alle distorsioni della nostra comprensione.

Considera, se lo vuoi, l'albero, per esempio. È autosufficiente. Considera, se lo vuoi, l'entità di terza densità. È autosufficiente solo attraverso difficoltà e privazione. È difficile apprendere da soli, perché c'è un handicap incorporato, al tempo stesso la grande virtù ed il grande handicap della terza densità. Cioè la mente razionale/intuitiva.

Dunque, l'indebolimento del veicolo fisico, come lo chiamate voi, è stato progettato per distorcere le entità verso la predisposizione ad avere a che fare gli uni con gli altri. Così, le lezioni che si avvicinano ad una conoscenza dell'amore possono avere inizio.

---

<sup>1</sup> Informazione precedente da 13.7-16 e 18.6.

Questo catalizzatore poi viene condiviso fra le persone come parte importante dello sviluppo di ogni sé, così come le esperienze del sé in solitudine e la sintesi di tutta l'esperienza attraverso la meditazione. Il modo più veloce per apprendere è rapportarsi con gli altri-sé. Questo è un catalizzatore molto più grande che rapportarsi con il sé. Rapportarsi con il sé senza gli altri-sé è come vivere senza quelli che voi chiamereste specchi. Quindi il sé non può vedere i frutti della propria essenza. Dunque, ognuno può aiutare ognuno di riflesso. Anche questa è una delle ragioni principali per l'indebolimento del veicolo fisico, come chiamate voi il complesso fisico.

**19.14 INTERVISTATORE** Quindi abbiamo esseri di seconda densità che, principalmente, sono motivati verso il servizio al sé e probabilmente un po' di servizio agli altri relativamente alle loro famiglie più strette, che vanno in terza densità e portano con sé questa tendenza, ma che si trovano ora in una posizione in cui questa tendenza verrà lentamente modificata in una che è mirata verso un complesso sociale e quindi infine verso l'unione con il tutto. È corretto quello che dico?

**RA** Io sono Ra. Quello che dici è corretto.

**19.15 INTERVISTATORE** Quindi gli esseri più nuovi di terza densità che hanno appena compiuto la transizione dalla seconda, sono ancora fortemente inclini all'auto-servizio. Ci devono essere molti altri meccanismi per creare una consapevolezza della possibilità del servizio agli altri.

Mi chiedo, innanzitutto— due cose. Mi chiedo riguardo al meccanismo, e mi chiedo quando avviene la separazione, in cui l'entità è in grado di continuare sulla strada del servizio al sé che infine lo porterà alla quarta o quinta densità.

Presumerei che un'entità possa continuare... possa iniziare, diciamo, in seconda densità con il servizio totalmente al sé e continui dritto per questa strada e semplicemente rimanga su quella che noi definiremmo la via del servizio al sé senza venirne mai spinto via. È corretto questo?

**RA** Io sono Ra. Questo non è corretto. Il concetto di seconda densità del servizio al sé comprende il servizio di quelli legati alla tribù o al branco. Questa, in seconda densità, non viene vista come separazione fra il sé e l'altro-sé. Tutto viene visto come il sé dal momento che in alcune forme di entità di seconda densità, se la tribù o il branco si indebolisce, lo stesso fa l'entità all'interno della tribù o del branco.



La nuova, o iniziale, terza densità ha questa innocente, diciamo, tendenza o distorsione a considerare quelli nella famiglia, nella società, quello che voi chiamereste, forse, nazione come il sé. Quindi, sebbene sia una distorsione non utile per progredire in terza densità, è priva di polarità.

La rottura diventa evidente quando l'entità percepisce gli altri-sé come altri-sé e determina consciamente di manipolare gli altri-sé per il beneficio del sé. Questo è l'inizio della strada di cui parli tu.

**19.16 INTERVISTATORE** Quindi, attraverso il libero arbitrio, ad un certo punto dell'esperienza di terza densità il cammino si divide ed un'entità consciamente... probabilmente non consciamente fa una scelta. Un'entità sceglie consciamente questo cammino al punto di separazione iniziale?

**RA** Io sono Ra. Stiamo generalizzando, il che è pericoloso perché è sempre impreciso. Tuttavia, comprendiamo che stai cercando una panoramica generale, quindi elimineremo le anomalie e parleremo della maggioranza dei casi.

La maggioranza degli esseri di terza densità è già molto avanti nel cammino scelto prima che la comprensione di tale cammino sia conscia.

**19.17 INTERVISTATORE** Puoi dirmi quale tendenza crea lo slancio verso il cammino prescelto del servizio al sé?

**RA** Io sono Ra. Possiamo parlare solo per metafora. Alcuni amano la luce. Alcuni amano l'oscurità. È una questione dell'unico ed infinitamente vario Creatore che sceglie e gioca fra le proprie esperienze come un bambino ad un picnic. Qualcuno si gode il picnic e trova che il sole sia bellissimo, il cibo delizioso, i giochi corroboranti, e risplende della gioia della creazione. Qualcuno trova che la notte sia deliziosa, che il suo picnic sia dolore, difficoltà, insofferenza verso gli altri, ed un esame delle perversità della natura. Questi godono di un altro picnic.

Tutte queste esperienze sono disponibili. È il libero arbitrio di ogni entità che sceglie la forma di gioco, la forma di piacere.

**19.18 INTERVISTATORE** Presumo che un'entità su uno dei due percorsi possa decidere di cambiare sentieri in ogni momento e probabilmente tornare sui suoi passi, e

che il cambio di percorso sia tanto più difficile quanto più avanti si è arrivati nel percorso. È corretto questo?

**RA** Io sono Ra. Questo non è corretto. Più avanti un'entità si è, come direste voi, polarizzata più facilmente l'entità può cambiare polarità, per il maggiore potere e maggior consapevolezza che l'entità avrà.

Quelli veramente senza aiuto sono quelli che non hanno consciamente scelto ma che ripetono gli schemi senza avere conoscenza di questa ripetizione o del significato dello schema.

**19.19 INTERVISTATORE** Credo che questo sia un punto molto, molto importante. Sembra quindi che vi sia un potenziale estremo in questa polarizzazione, lo stesso che c'è nella— Per fare un'analogia usando l'elettricità: abbiamo un polo positivo ed uno negativo. Più si aumenta la carica su uno di questi, maggiore è la differenza di potenziale e più grande è l'abilità di compiere lavoro, come diciamo noi in fisica.

Mi sembra che questa sia l'esatta analogia che abbiamo per la coscienza. È corretto questo?

**RA** Io sono Ra. Questo è precisamente corretto.

**19.20 INTERVISTATORE** Bene, Quindi sembrerebbe esserci una relazione poi fra quello che noi percepiamo come fenomeni fisici, diciamo i fenomeni elettrici, ed il fenomeno della coscienza, e che essi, avendo avuto origine dall'Uno Creatore, sono praticamente identici ma hanno azioni leggermente diverse mentre noi [*incomprensibile*]. È corretto questo?

**RA** Io sono Ra. Ancora una volta semplifichiamo molto per rispondere alla tua domanda.

Il solo complesso fisico è creato da molti, molti campi di energia, o elettromagnetici, che interagiscono per via dell'energia intelligente. Le configurazioni, o distorsioni, mentali di ogni complesso aggiungono ulteriori campi di energia elettromagnetica e distorcono gli schemi di energia dei complessi fisici. L'aspetto spirituale serve quale ulteriore complessità dei campi, il quale è di per sé perfetto, ma che può essere compreso in molti modi distorti o non integrati dai complessi di mente e corpo dei campi di energia.

Dunque, invece di un magnete, diciamo, con una polarità, si ha nel complesso mente/corpo/spirito una polarità di base espressa con quella che voi chiamereste energia del raggio viola (la somma dei campi di energia), ma che viene influenzata da pensieri di tutti i tipi generati dal complesso mentale; da distorsioni del complesso corporeo; e dalle numerose relazioni fra il microcosmo (che è l'entità) ed il macrocosmo in molte forme— che si possono rappresentare guardando le stelle, come le chiamate voi, ognuna con il contributo di un raggio di energia che penetra nella rete elettromagnetica dell'entità per via della sue distorsioni individuali.

**19.21 INTERVISTATORE** È dunque questa la radice di quella che noi chiamiamo astrologia?

**RA** Io sono Ra. Questa sarà l'ultima domanda completa di questa sessione.

La radice dell'astrologia, come la definisci tu, è un modo di percepire le distorsioni primarie che possono essere predette lungo le linee di probabilità/possibilità, dati gli orientamenti e le configurazioni cosmiche, diciamo, nel momento dell'ingresso dello spirito nel complesso fisico/mentale e nel momento del complesso fisico/mentale/spirituale nell'illusione.

Questo dunque ha la possibilità di suggerire aree di base della distorsione. Non c'è niente più di questo. Il ruolo giocato dall'astrologia è paragonabile a quello di una radice fra tante.

**19.22 INTERVISTATORE** Ho giusto due piccole domande qui al termine. Lo strumento voleva che chiedessi se ci sono altre sostanze, cibo, ecc., che non dovrebbe mangiare o bere, o qualcosa che non dovrebbe fare perché non desidera avere uno contatto scarso per nessuna ragione.

**RA** Io sono Ra. Non ch'è alcuna attività in cui lo strumento si impegna che influenzi negativamente le sue abilità. C'è una attività che influenza positivamente le sue abilità. Cioè l'attività sessuale, come la chiamereste voi.

Vi sono sostanze ingerite che non aiutano l'individuo nel servizio che ha scelto, cioè quella che voi chiamereste marijuana.

Questo è dovuto alla distorsione verso gli sbandamenti chimici all'interno del complesso mentale che provocano mancanza di continuità sinaptica. Questa è una reazione chimica di breve durata. Questo strumento, tuttavia, non ha

usato questa particolare sostanza in nessun momento mentre eseguiva questo servizio.

Noi crediamo di aver trattato l'uso di tali agenti chimici come l'LSD, essendo questo positivo fino ad un certo punto per via delle forze vitali energizzanti, o acceleranti. Comunque, non è raccomandato per questo strumento per via del prezzo che esige dalle energie vitali una volta che la sostanza svanisce, essendo questo vero per qualsiasi accelerante chimico.

**19.23 INTERVISTATORE** L'unica altra domanda che ho, c'è qualcosa che possiamo fare per mettere lo strumento più comodo? Ed è... volevo chiedere riguardo ad un'altra sessione, ma intuisco che sia troppo tardi oggi. Non me ne ero accorto.

**RA** Io sono Ra. Questo strumento è ben allineato. Siete molto coscienti. Vi chiediamo di fare più attenzione nell'assicurarvi che questo strumento indossi calzature di quelle che voi chiamate, complesso di vibrazione sonora, "scarpe."

Io sono Ra. Vi lascio nell'amore e nella luce dell'Uno Infinito Creatore. Andate avanti, quindi, a rallegrarvi nella forza e nella pace dell'Uno Creatore. Adonai.

## SESSIONE 20

9 FEBBRAIO 1981

**20.0 RA** Io sono Ra. Vi saluto nell'amore e nella luce dell'Infinito Creatore. Adesso sto comunicando.

**20.1 INTERVISTATORE** Stavo pensando che il modo migliore di fare il libro sia di continuare a lavorare sulla storia dell'evoluzione ed i suoi meccanismi fino a raggiungere la terza densità e quello che avviene nella prima parte della quarta densità, così che emergano i meccanismi di sviluppo del complesso mente/corpo/spirito. Se mi dovessi trovare bloccato in qualche punto in una di queste sessioni su quali domande porre e dove— per non perdere tempo— posso fare alcune domande che userò poi più avanti nel libro, ma cercheremo sempre di continuare su queste linee.

Prima domanda, per tornare un po' indietro, cosa è accaduto alle entità di seconda densità che erano su questo pianeta che non erano raccogliibili? Presumo che ce ne siano state alcune che non ce l'hanno fatta per il raccolto in terza densità. Puoi dirmelo?

**RA** Io sono Ra. La seconda densità è in grado di ripetere, durante la terza densità, una porzione del proprio ciclo.

**20.2 INTERVISTATORE** Quindi alcune delle entità di seconda densità che non sono state raccolte all'inizio di questo periodo di 75.000 anni— alcune sono ancora in seconda densità su questo pianeta. Qualcuna di queste entità di seconda densità è stata raccolta in terza densità nei passati 75.000 anni?

**RA** Io sono Ra. Questo è stato sempre più vero.

**20.3 INTERVISTATORE** Quindi un numero sempre maggiore di entità di seconda densità sta passando in terza densità. Puoi darmi un esempio di un'entità di seconda densità che è venuta in terza densità nel recente passato?

**RA** Io sono Ra. Forse il caso più comune di graduazione di seconda densità durante il ciclo di terza densità è il cosiddetto animale domestico: l'animale che è esposto alle influenze individualizzanti del legame fra animale ed entità di terza densità. Questa individuazione provoca un netto incremento nel potenziale dell'entità di seconda densità così che, alla cessazione del complesso

fisico, il complesso mente/corpo non ritorna, se vogliamo, nella coscienza indifferenziata di quella specie, se vogliamo.

**20.4 INTERVISTATORE** Allora puoi farmi un esempio di un'entità di terza densità che appena prima era un'entità di seconda densità? Che tipo di entità diventano qui?

**RA** Io sono Ra. Quando un'entità di seconda densità ritorna come terza densità per l'inizio di questo processo di apprendimento, l'entità è dotata delle forme più basse, se così si possono chiamare queste distorsioni vibrazionali, di coscienza della terza densità, cioè dotata di autocoscienza.

**20.5 INTERVISTATORE** Questo sarebbe un umano nella nostra forma, quindi, che sta cominciando la comprensione della terza densità. È corretto questo?

**RA** Io sono Ra. Questo è corretto.

**20.6 INTERVISTATORE** Parlando del rapido cambiamento che è avvenuto nel veicolo fisico, il cambio dalla seconda alla terza densità: questo, hai detto, è avvenuto approssimativamente in una generazione e mezza. È stato perso pelo corporeo e ci sono stati dei cambiamenti strutturali.

Sono consapevole della fisica di Dewey B. Larson, che afferma che tutto è moto o vibrazione. È corretto presumere che la vibrazione di base, che costituisce il mondo fisico come lo sperimentiamo noi, cambia, creando così un diverso set di parametri, potrei dire, in questo breve periodo di tempo fra i cambiamenti di densità, permettendo il nuovo tipo di veicolo? È corretto quello che dico?

**RA** Io sono Ra. Questo è corretto.

**20.7 INTERVISTATORE** Solo una breve parentesi, una domanda a margine: La fisica di Dewey Larson è corretta?

**RA** Io sono Ra. La fisica del complesso di vibrazione sonora, Dewey, è un sistema corretto fin dove è in grado di arrivare. Ci sono quelle cose che non sono incluse in questo sistema. Comunque, quelli che verranno dopo questa particolare entità, utilizzando i concetti di base della vibrazione e lo studio delle distorsioni vibrazionali, inizieranno a comprendere quella che voi

conoscete come gravità e quelle cose che voi considerate come “n” dimensioni. È necessario includere queste cose in una teoria fisica più, diciamo, universale.

**20.8 INTERVISTATORE** Questa entità, Dewey, era quindi... ha introdotto questo materiale nella sua incarnazione soprattutto per un utilizzo in quarta densità?

**RA** Io sono Ra. Questo è corretto.

**20.9 INTERVISTATORE** Grazie. Ieri stavamo parlando della separazione che avviene in terza densità quando un'entità, consciamente o per propensione, sceglie il cammino che porta o al servizio agli altri o al servizio al sé. Ne emerge la domanda filosofica anche solo del perché esista tale divisione. È mia impressione che, proprio come avviene per l'elettricità, se noi non abbiamo polarità nell'elettricità non abbiamo elettricità; non abbiamo azione; non abbiamo— Pertanto, presumo che nella coscienza, senza tale polarità, non ci sarebbe azione o esperienza. È corretto questo?

**RA** Questo è corretto. Si può utilizzare il termine generico di “lavoro.”

**20.10 INTERVISTATORE** Allora il concetto di servizio al sé e di servizio agli altri è obbligatorio se desideriamo avere un lavoro, sia esso lavoro nella coscienza o lavoro nella meccanica, o il concetto Newtoniano nella fisica. È corretto questo?

**RA** Io sono Ra. Questo è corretto con un'aggiunta. La bobina, per come puoi comprendere questo termine, è carica, è potenziale, è pronta. La cosa che manca, senza la polarizzazione, è la carica.

**20.11 INTERVISTATORE** Quindi la carica viene fornita dalla coscienza individualizzata. È corretto questo?

**RA** Io sono Ra. La carica è fornita dall'entità individualizzata che utilizza i riversamenti e gli influssi di energia tramite le scelte del libero arbitrio.

**20.12 INTERVISTATORE** Grazie. Appena è cominciata la terza densità 75.000 anni fa e ci siamo incarnati come entità di terza densità, qual era la media della durata della vita umana a quel tempo?

**RA** Io sono Ra. All'inizio di questa particolare porzione del vostro continuum spazio/tempo la vita media era approssimativamente di novecento dei vostri anni.

**20.13 INTERVISTATORE** Questa età media si è allungata o accorciata mentre progredivamo nell'esperienza di terza densità?

**RA** Io sono Ra. Vi è un uso particolare di questa durata della vita in questa densità, e dato lo sviluppo armonioso degli insegnamenti/apprendimenti di questa densità, la durata della vita del complesso corporeo rimarrebbe la medesima per tutta la durata del ciclo. Tuttavia, la vostra sfera planetaria in particolare ha sviluppato delle vibrazioni verso il secondo ciclo maggiore che hanno accorciato drasticamente la durata della vita.

**20.14 INTERVISTATORE** Ipotizzando che un ciclo maggiore sia di 25.000 anni, alla fine del primo ciclo di 25.000 anni, qual era la durata della vita?

**RA** Io sono Ra. La durata della vita alla fine del primo ciclo che tu chiami maggiore era di approssimativamente settecento dei vostri anni.

**20.15 INTERVISTATORE** Quindi in 25.000 anni abbiamo perso duecento anni di durata della vita. È corretto questo?

**RA** Io sono Ra. Questo è corretto.

**20.16 INTERVISTATORE** Puoi dirmi la ragione di questa abbreviazione della durata della vita?

**RA** Io sono Ra. Le cause di questa abbreviazione sono sempre la cacofonia, o la disarmonia, della vibrazione relazionale fra altri-sé. Nel primo ciclo non era grave per via della dispersione della gente, [ma c'erano] le crescenti distorsioni di sentimento-complesso verso la separazione dagli altri-sé.<sup>1</sup>

**20.17 INTERVISTATORE** Presumo che all'inizio di uno di questi cicli ci sarebbe potuta essere o una polarizzazione positiva che generalmente avverrebbe nel corso di 25.000 anni o una polarizzazione negativa. La ragione per la polarizzazione

---

<sup>1</sup> Questa frase è stata modificata nel tentativo di chiarire quello che noi crediamo fosse il significato inteso da Ra. La frase originale dice: "Nel primo ciclo non era grave, ma a causa della dispersione delle persone e le crescenti distorsioni di sentimento-complesso verso la separazione dagli altri-sé."



negativa e l'abbreviazione della durata della vita è l'influsso di entità da Marte che si erano già polarizzate un po' negativamente?

**RA** Io sono Ra. Questo non è corretto. Non c'è stata una forte polarizzazione negativa a causa di quest'influsso. La diminuzione della durata della vita è stata causata principalmente dalla mancanza della costruzione di un orientamento positivo. Quando non c'è alcun progresso, le condizioni che garantiscono il progresso vengono gradualmente perse. Questa è una delle difficoltà del rimanere non polarizzati. Le possibilità, diciamo, di progredire diventano decisamente minori.

**20.18 INTERVISTATORE** Per come la capisco io, all'inizio di questo ciclo di 75.000 anni, quindi, avevamo una mescolanza di entità– quelli che si sono graduati dalla seconda densità sulla Terra per diventare di terza densità e poi un gruppo di entità trasferite dal pianeta Marte per incarnarsi nella terza densità. È corretto questo?

**RA** Io sono Ra. Questo è corretto.

**20.19 INTERVISTATORE** Cosa– Continua.

**RA** Devi ricordare che quelli trasferiti su questa sfera erano nel mezzo della loro terza densità, così che questa terza densità è stata un adattamento piuttosto che un inizio.

**20.20 INTERVISTATORE** Grazie. Quale percentuale delle entità, grosso modo, era... che erano in terza densità qui a quel tempo era Marziana, e quale percentuale era stata raccolta dalla seconda densità della Terra?

**RA** Io sono Ra. C'era forse metà della popolazione di terza densità che erano entità provenienti dal Pianeta Rosso, Marte, come lo chiamate voi; forse un quarto proveniva dalla seconda densità della vostra sfera planetaria; approssimativamente un quarto proveniva da altre fonti, altre sfere planetarie le cui entità hanno scelto questa sfera planetaria per il lavoro di terza densità.

**20.21 INTERVISTATORE** Quando si sono incarnati qui, si sono mischiati? Tutti questi tre tipi si sono mescolati insieme in società o gruppi, oppure erano separati in gruppi o società?

**RA** Io sono Ra. Sono rimasti per lo più non mescolati.

**20.22 INTERVISTATORE** Allora questa non mescolanza ha portato alla possibilità di separazione di gruppo, poi, o alla possibilità di un'attitudine bellicosa fra i vari gruppi?

**RA** Io sono Ra. Questo è corretto.

**20.23 INTERVISTATORE** Questo allora ha contribuito a ridurre la durata della vita?

**RA** Io sono Ra. Questo ha ridotto la durata della vita, come la chiamate voi.

**20.24 INTERVISTATORE** Puoi dirmi perché novecento anni sono la durata ottimale della vita?

**RA** Io sono Ra. Il complesso mente/corpo/spirito di terza densità ha forse un programma di azione catalitica dal quale distillare le distorsioni e gli apprendimenti/insegnamenti che è forse cento volte più intenso rispetto a qualsiasi altra densità. Quindi gli apprendimenti/insegnamenti sono estremamente disorientanti per il complesso mente/corpo/spirito che viene, diciamo, inondato dall'oceano di esperienza.

Durante i primi diciamo, forse 150 o 200, dei vostri anni, per come misurate voi il tempo, un complesso mente/corpo/spirito passa attraverso un processo di infanzia spirituale, non essendo la mente ed il corpo in una configurazione sufficientemente disciplinata per portare chiarezza agli influssi spirituali. Dunque, il resto della durata della vita viene dato per ottimizzare le comprensioni che derivano dall'esperienza stessa.

**20.25 INTERVISTATORE** Allora, oggi, pare che la nostra attuale durata di vita sia decisamente troppo breve per quelli che sono nuovi alle lezioni di terza densità. È corretto questo?

**RA** Io sono Ra. Questo è corretto. Quelle entità che hanno, in qualche modo, appreso/insegnato a sé stessi le appropriate distorsioni per una rapida crescita possono ora operare entro i confini di una vita più breve. Tuttavia, la stragrande maggioranza delle vostre entità si trova in quella che si può considerare una infanzia perpetua.

**20.26 INTERVISTATORE** Grazie. Ora, tornando al primo periodo, o ciclo maggiore, di 25.000 anni, che tipo di aiuto è stato dato dalla Confederazione alle entità in

questo periodo di 25.000 anni così che potessero avere l'opportunità di crescere?

**RA** Io sono Ra. I membri della Confederazione che risiedono in esistenza dei piani inferiori all'interno del complesso planetario di densità vibratorie hanno lavorato con queste entità. C'è stato anche l'aiuto di uno della Confederazione che ha lavorato con quelli di Marte nel compiere la transizione.

Perlopiù, la partecipazione è stata limitata, in quanto era appropriato permettere al completo viaggio delle azioni del meccanismo di confusione di operare affinché le entità planetarie sviluppassero quello che desideravano, per così dire, in libertà nei limiti del loro proprio pensiero.

È spesso il caso che un ciclo planetario di terza densità abbia luogo in modo tale che non ci sia bisogno di alcun aiuto esterno, per così dire, o da altri-sé sotto forma di informazione. Piuttosto, le entità stesse sono in grado di adoperarsi verso le appropriate polarizzazioni e propositi degli apprendimenti/insegnamenti di terza densità.

**20.27 INTERVISTATORE** Farò questa affermazione, allora: se si fosse ottenuta la massima efficienza in questo periodo di 25.000 anni le entità si sarebbero polarizzate o al servizio al sé o al servizio agli altri, l'uno o l'altro. Questo li avrebbe poi resi raccogliabili al termine del periodo di 25.000 anni al tipo di servizio-al-sé o di servizio-agli-altri di quarta densità, nel qual caso avrebbero dovuto trasferirsi su un altro pianeta perché questo sarebbe stato di terza densità per altri 50.000 anni. È corretto questo?

**RA** Io sono Ra. Lasciaci districare un po' la tua affermazione che è complessa e corretta solo in parte.

Il desiderio originale è che le entità ricerchino e che diventino uno. Se le entità riescono a fare questo in un momento, possono andare avanti in un momento; e quindi se questo accadesse in un ciclo maggiore, di fatto, il pianeta di terza densità sarebbe evacuato al termine di quel ciclo.

Tuttavia, è più verso la mediana, o media, potremmo dire, degli sviluppi della terza densità in tutto l'unico infinito universo che vi sia un piccolo raccolto dopo il primo ciclo; essendosi i rimanenti significativamente polarizzati, il secondo ciclo ha un raccolto molto più grande; ed essendosi i rimanenti

polarizzati ancora più significativamente, il terzo ciclo arriva al culmine del processo ed il raccolto viene completato.

**20.28 INTERVISTATORE** Molto bene. Quindi la Confederazione, diciamo, stava osservando e si aspettava di osservare un raccolto alla fine del periodo di 25.000 anni in cui una percentuale sarebbe stata raccogliibile in quarta densità positiva ed una percentuale raccogliibile in quarta densità negativa?

**RA** Io sono Ra. Questo è corretto. Puoi vedere il nostro ruolo nel primo ciclo maggiore come quello del giardiniere che, conoscendo la stagione, è contento di aspettare la primavera. Quando la primavera non arriva, i semi non germogliano; ed è allora che il giardiniere deve lavorare nel giardino.

**20.29 INTERVISTATORE** Ne devo dedurre, allora, che non c'è stato raccolto di entità né positive né negative al termine di quei 25.000 anni?

**RA** Io sono Ra. Questo è corretto. Quelli che tu chiami il gruppo di Orione hanno fatto un tentativo di offrire informazioni a quelli di terza densità, durante quel ciclo. Tuttavia, queste informazioni non sono giunte alle orecchie di alcuno che si preoccupasse di seguire quel tipo di cammino verso la polarità.

**20.30 INTERVISTATORE** Che tecnica ha utilizzato il gruppo di Orione per fornire queste informazioni?

**RA** Io sono Ra. La tecnica utilizzata era di due tipi:

Uno, il trasferimento di pensiero, o quella che voi potreste chiamare telepatia.

Due, la sistemazione di determinate pietre al fine di suggerire forti influenze di potere, cioè quelle statue e quelle formazioni rocciose nelle vostre aree del Pacifico, come le chiamate voi ora, e fino a un certo punto anche nelle regioni del vostro Centro America, per come lo intendete voi ora.

**20.31 INTERVISTATORE** Stai parlando in parte delle teste di pietra dell'isola di Pasqua?

**RA** Io sono Ra. Questo è corretto.

**20.32 INTERVISTATORE** In che modo queste teste di pietra influenzano un popolo ad intraprendere il percorso del servizio al sé?

**RA** Io sono Ra. Immagina, se lo desideri, quelle entità che vivono in modo tale che i loro complessi mente/corpo/spirito sembrano in balia di forze che non possono controllare. Data un'entità caricata, come una statua o una formazione rocciosa, caricata con nient'altro che potere, è possibile che, per libero arbitrio di coloro che vedono questa particolare struttura o formazione, essi gli ascrivano potere, un potere su quelle cose che non si possono controllare. Questo, quindi, ha il potenziale per un'ulteriore distorsione di potere sugli altri-sé.

**20.33 INTERVISTATORE** Come sono state costruite queste teste di pietra?

**RA** Io sono Ra. Sono state costruite attraverso il pensiero, dopo un'analisi della mente profonda, il tronco dell'albero della mente, osservando le immagini che avevano più probabilità di causare un'esperienza di stupore nello spettatore.

**20.34 INTERVISTATORE** Bene, quindi, le entità stesse di Orione lo hanno fatto? Sono atterrati fisicamente, o l'hanno fatto dai piani mentali, o hanno usato una delle entità incarnate per costruirle col pensiero?

**RA** Io sono Ra. Quasi tutte queste strutture e formazioni sono state costruite a distanza con il pensiero. Molto poche sono create in tempi successivi ad imitazione delle costruzioni originali da entità del vostro piano/densità della Terra.

**20.35 INTERVISTATORE** Di quale densità era l'entità di Orione che ha fatto queste teste?

**RA** Io sono Ra. La quarta densità, la densità dell'amore e della comprensione, era la densità di quella particolare entità che ha offerto questa possibilità a quelli del vostro primo ciclo maggiore.

**20.36 INTERVISTATORE** Tu utilizzi la medesima nomenclatura per la quarta densità negativa come per la quarta densità positiva. Entrambe vengono chiamate le dimensioni dell'amore e della comprensione. È corretto questo?

**RA** Io sono Ra. Questo è corretto. Amore e comprensione, siano essi per il sé o del sé verso l'altro-sé, sono una cosa sola.

**20.37 INTERVISTATORE** Ora, qual era la data approssimativa in anni passati della costruzione di queste teste?

**RA** Io sono Ra. È stato approssimativamente sei zero, sessantamila [60.000], dei vostri anni nel tempo/spazio passato del vostro continuum.

**20.38 INTERVISTATORE** Quali strutture sono state costruite in Sud America?

**RA** Io sono Ra. In questi luoghi sono state modellate alcune statue caratteristiche, alcune formazioni di quella che voi chiamate roccia e alcune formazioni che comprendono roccia e terra.

**20.39 INTERVISTATORE** Tra queste c'erano anche le linee di Nazca?

**RA** Io sono Ra. Questo è corretto.

**20.40 INTERVISTATORE** Dal momento che queste si possono vedere solo da una certa altezza, che beneficio potevano avere?

**RA** Io sono Ra. Le formazioni erano di beneficio perché caricate con l'energia del potere.

**20.41 INTERVISTATORE** Sono un po' confuso. Queste linee a Nazca sono difficilmente comprensibili per un'entità che cammina sulla superficie. Egli non può vedere null'altro che discontinuità della superficie. Tuttavia, se si sale ad una certa altitudine si può vederne gli schemi. Come potevano essere di beneficio per le entità che camminavano sulla superficie?

**RA** Io sono Ra. A distanza della quantità di tempo/spazio che è ora il vostro presente è difficile percepire che al tempo/spazio di sessantamila [60.000] anni fa la terra era conformata in modo tale che fosse visibilmente organizzata in forme strutturalmente potenti, dal punto di osservazione di colline distanti.

**20.42 INTERVISTATORE** In altre parole a quel tempo c'erano delle colline che si affacciavano su queste linee?

**RA** Io sono Ra. Questa sarà la domanda completa finale per questa sessione.

L'intera piana, come vedete voi quest'area oggi, era costituita in molti luoghi da colline. Il continuum tempo/spazio ha provveduto con vento ed intemperie, come direste voi, ad erodere in larga parte sia le strutture in qualche modo formidabili della terra formate a quel tempo sia la natura della campagna circostante.

**20.43 INTERVISTATORE** Penso di capire allora. Quindi queste linee sono solo delle deboli tracce di quello che era solito esserci?

**RA** Io sono Ra. Questo è corretto.

**20.44 INTERVISTATORE** Grazie. Abbiamo bisogno di sapere se sia possibile o meno continuare con un'altra sessione oggi e se c'è qualcosa che possiamo far per mettere lo strumento più comodo?

**RA** Io sono Ra. È possibile. Vi chiediamo di osservare attentamente l'allineamento dello strumento. Per il resto siete coscienti.

C'è qualche altra breve domanda prima di chiudere?

**20.45 INTERVISTATORE** Nella prossima sessione intendo concentrarmi sullo sviluppo delle entità orientate positivamente nei primi 25.000 anni. So che non puoi dare suggerimenti. Ma questo mi sembra essere la— spero di essere sulla giusta strada nell'indagare sull'intero sviluppo e sulle influenze nella storia della nostra terza densità. Puoi darmi qualche commento su questo in generale?

**RA** Io sono Ra. Le scelte sono tue secondo il tuo discernimento.

Io sono Ra. Vi lascio nell'amore e nella luce dell'Uno Infinito Creatore. Andate avanti, quindi, a rallegrarvi nella forza e nella pace dell'Uno Creatore. Adonai.

## SESSIONE 21

10 FEBBRAIO 1981

21.0 **RA** Io sono Ra. Vi saluto nell'amore e nella luce dell'Infinito Creatore. Adesso sto comunicando.

21.1 **INTERVISTATORE** Ho un paio di domande che non vorrei dimenticare di fare in questo periodo. Le farò per prime.

La prima domanda è: il futuro contenuto di questo libro potrebbe essere in qualche modo influenzato se lo strumento leggesse il materiale che abbiamo già ottenuto?

**RA** Io sono Ra. Le comunicazioni future, per come misurate voi nel tempo/spazio, che offriamo attraverso questo strumento non hanno alcun nesso con il complesso mentale dello strumento. Questo è dovuto a due cose:

Primo, la fedeltà dello strumento nel dedicare la propria volontà al servizio dell'Infinito Creatore;

Secondo, la distorsione/compressione del nostro complesso di memoria sociale che il modo più efficace per comunicare del materiale con le minori distorsioni possibili, data la necessità di utilizzare i complessi di vibrazione sonora, è quello di rimuovere il complesso mentale cosciente dal complesso spirito/mente/corpo, così che noi possiamo comunicare senza riferimenti ad alcun orientamento dello strumento.

21.2 **INTERVISTATORE** U piccolo corollario a questo: utilizzate il vostro vocabolario o il vocabolario dello strumento per comunicare con noi?

**RA** Io sono Ra. Noi utilizziamo il vocabolario del linguaggio a voi familiare. Non è il vocabolario dello strumento. Tuttavia, questo particolare complesso mente/corpo/spirito possiede l'uso di un numero sufficientemente ampio di complessi di vibrazione sonora che la distinzione spesso è priva di alcuna importanza.

21.3 **INTERVISTATORE** Andrija Puharich ci farà visita più avanti questo mese. Può leggere il materiale inedito sulla guarigione?



**RA** Io sono Ra. L'entità di cui parli tu ha una conoscenza di questo materiale nella sua memoria cosciente in una forma un po' alterata. Pertanto, è innocuo permettere a questa entità di acquisire familiarità con questo materiale. Tuttavia, richiediamo che il complesso mente/corpo/spirito, Henry, sia sufficientemente preparato per mezzo di meditazione, contemplazione o preghiera prima di entrare in queste sedute. Al momento, come abbiamo detto prima, questo complesso mente/corpo/spirito non è della distorsione vibrazionale appropriata.

**21.4 INTERVISTATORE** Avevo già deciso di escluderlo da queste sedute. Ho solo deciso di lasciargli leggere il materiale. L'unica altra cosa è che ho notato che all'interno del materiale per come esiste ora, c'è una certa affermazione che gli permetterà di capire chi io credo che fosse realmente Spectra. Mi pare mio dovere rimuoverlo dalla sua conoscenza per preservare lo stesso libero arbitrio che tu hai tentato di preservare non definendo l'origine di Spectra, il suo contatto in Israele. È corretto quello che dico?

**RA** Io sono Ra. Questa è una questione a tua discrezione.

**21.5 INTERVISTATORE** È quello che pensavo avresti detto.

Bene. Ora torniamo all'affare in questione— la creazione del libro. Io voglio, mentre trattiamo questa parte iniziale del ciclo di 75.000 anni, io vorrei... mi piacerebbe tornare un po' indietro, un bel po' più indietro forse, prima dei 75.000 anni che sono passati, e dare un'altra occhiata al trasferimento delle entità da Maldek per chiarire un po' questo punto. Mi piacerebbe controllare il tempo che ci hai fornito, perché abbiamo avuto delle distorsioni nei numeri nella parte precedente di questo, e temo che questo possa essere distorto. Queste entità da Maldek quanti anni fa sono state trasferite?

**RA** Io sono Ra. Le entità di cui parli tu hanno attraversato parecchie transizioni, la prima avvenuta cinque zero zero mila [500.000] dei vostri anni, approssimativamente nel vostro passato, per come misurate voi il tempo. A quel tempo, le entità sono state trasformate in un nodo. Questo è proseguito per quelli che voi chiamereste eoni del vostro tempo. Quelli che li aiutavano sono stati più volte incapaci di raggiungerli.

Ad un periodo approssimativamente di due zero zero mila [200.000] anni nel vostro passato, per come misurate voi il tempo, un'entità della Confederazione

è stata in grado di iniziare ad allentare questo nodo da cui nessuno era scappato durante l'annichilazione planetaria. Queste entità poi sono state trasformate ancora nelle dimensioni interiori, o di tempo/spazio, e hanno attraversato un lungo processo di guarigione. Quando questo si è completato, queste entità sono state poi in grado di determinare il movimento appropriato, potremmo dire, al fine di allestire le condizioni per l'alleviamento delle conseguenze delle loro azioni.

Al tempo di quattro sei zero zero zero, quarantaseimila [46.000] dei vostri anni nel passato, come misurate voi il tempo, essendo questo approssimato, queste entità hanno scelto l'incarnazione in questa sfera planetaria.<sup>1</sup>

**21.6 INTERVISTATORE** Capisco. Quindi nessuna incarnazione è avvenuta prima di questo ciclo maestro di 75.000 di entità di Maldek. Corretto?

**RA** Io sono Ra. Questo è corretto nel senso dell'incarnazione in tempo/spazio di terza densità.<sup>2</sup>

**21.7 INTERVISTATORE** C'erano alcune di queste entità quindi incarnate in seconda densità prima del ciclo di 75.000 anni?

**RA** Io sono Ra. Questo non è corretto. Queste particolari entità erano incarnate in terza densità di tempo/spazio, cioè, i cosiddetti piani interiori, attraversando il processo di guarigione ed avvicinandosi alla comprensione della loro azione.

**21.8 INTERVISTATORE** Non intendo addentrarmi in un terreno che abbiamo già esplorato, ma ci sono alcuni punti che abbiamo problemi a comprendere completamente, e talvolta devo fare la domanda in un modo diverso per comprenderlo. Grazie.

Quindi all'inizio di questo ciclo di 75.000 anni sappiamo che è stata allestita la quarantena. Presumo quindi che i Guardiani fossero consapevoli delle violazioni del libero arbitrio che sarebbero avvenute se in quel periodo non l'avessero allestita, e quindi l'hanno creata. Questo— È corretto questo?

---

<sup>1</sup> Le date fornite in questa risposta sembrano in conflitto con quelle date in 10.1

<sup>2</sup> Qui Ra probabilmente intendeva dire spazio/tempo.

**RA** Io sono Ra. Questo è parzialmente incorretto. L'inesattezza è la seguente: quelle entità la cui esperienza di terza densità sul vostro Pianeta Rosso è stata portata a termine prematuramente, sono state aiutate geneticamente mentre venivano trasferite in questa terza densità. Questo, sebbene fatto col desiderio di aiutare, è stato visto come una violazione del libero arbitrio. La leggera quarantena che consiste nei Guardiani, o giardinieri come li potreste chiamare voi, che era in funzione è stata dunque intensificata.

**21.9 INTERVISTATORE** Ora, quando è iniziato il ciclo di 75.000 anni, la durata della vita era di approssimativamente novecento anni, mediamente. Qual era il processo e la programmazione del... meccanismo, potrei dire, della reincarnazione a quel tempo, e come si applicava il tempo fra le incarnazioni nella terza densità fisica riguardo alla crescita del complesso mente/corpo/spirito?

**RA** Io sono Ra. Questa è una delle domande più complesse. Cominciamo. Lo schema dell'incarnazione del complesso mente/corpo/spirito di inizio terza densità incomincia nell'oscurità, perché si può pensare, o considerare, la vostra come una densità di sonno e di oblio, come direste voi. Questo è l'unico piano di perdita di memoria. È necessario che l'entità di terza densità dimentichi, così che i meccanismi della confusione, o del libero arbitrio, possano operare sul complesso di coscienza appena individualizzato.

Dunque, l'entità principiante è orientata in tutta innocenza verso comportamenti animali, utilizzando gli altri-sé solo come estensioni di sé per la conservazione del sé-totale. L'entità diventa lentamente consapevole di avere delle necessità, per così dire, che non sono animalistiche; cioè inutili per la sopravvivenza. Questi bisogni comprendono: il bisogno di compagnia, il bisogno di ridere, il bisogno di bellezza, il bisogno di conoscere l'universo intorno a lui. Questi sono i bisogni iniziali.

Man mano che le incarnazioni cominciano ad accumularsi, si scoprono altre necessità: il bisogno di commerciare, il bisogno di amare, il bisogno di essere amati, il bisogno di elevare i comportamenti animali ad una prospettiva più universale.

Durante la prima porzione dei cicli di terza densità, le incarnazioni sono automatiche ed avvengono subito dopo la cessazione del complesso di energia

del veicolo fisico. C'è poco bisogno di rivedere o guarire le esperienze dell'incarnazione. Quando quelli che voi chiamereste centri di energia iniziano ad essere attivati in misura maggiore, maggiore è il contenuto di esperienza durante l'incarnazione che ha a che fare con le lezioni dell'amore.

Quindi il tempo, come lo comprendete voi, fra le incarnazioni si allunga, per porre adeguata attenzione alla revisione ed alla guarigione delle esperienze della incarnazione precedente. Ad un certo punto della terza densità, si attiva il centro del raggio verde ed a quel punto l'incarnazione smette di essere automatica.

**21.10 INTERVISTATORE** Quando l'incarnazione cessa di essere automatica, presumo che l'entità possa decidere quando ha bisogno di reincarnarsi per il beneficio del proprio apprendimento. Può anche scegliere i suoi genitori?

**RA** Io sono Ra. Questo è corretto.

**21.11 INTERVISTATORE** In questo momento del nostro ciclo, vicino al termine, che percentuale di entità incarnate, approssimativamente, sta compiendo le proprie scelte?

**RA** Io sono Ra. Approssimativamente la percentuale è cinque quattro, cinquantaquattro [54] per cento.

**21.12 INTERVISTATORE** Grazie. Durante questo primo ciclo di 25.000 anni c'è stato qualche sviluppo industriale? C'era qualche macchinario disponibile per le persone durante questo periodo?

**RA** Io sono Ra. Utilizzando il termine "macchina", con il significato che gli ascrivi tu, la risposta è no. Tuttavia, c'erano, diciamo, vari strumenti di legno e di pietra che venivano utilizzati per ottenere cibo, e per l'uso nelle aggressioni.

**21.13 INTERVISTATORE** Alla fine di questo primo ciclo di 25.000 anni, poi, c'è stato qualche cambiamento fisico avvenuto rapidamente come quello che avviene al termine del ciclo di 75.000 anni, oppure questo è solo un tempo indicativo per il periodo del raccolto?

**RA** Io sono Ra. Non c'è stato alcun cambiamento, eccetto quello che, secondo l'energia intelligente, ovvero quella che voi potreste definire evoluzione fisica, ha adattato i complessi fisici al loro ambiente— ovvero il colore della pelle per

via dell'area della sfera in cui vivevano queste entità; la crescita graduale delle persone dovuta all'assunzione migliorata degli alimenti.

**21.14 INTERVISTATORE** Quindi abbiamo una condizione in cui alla fine del primo periodo di 25.000 anni, io direi che il— presumo che i Guardiani abbiano scoperto che non c'era alcun raccolto di entità né positivamente né negativamente orientate. Mi dici allora cosa è accaduto? Quali azioni sono state intraprese, ecc.?

**RA** Io sono Ra. Non è stata intrapresa alcuna azione, eccetto rimanere consapevoli delle possibilità di una richiesta d'aiuto o di comprensione fra le entità di questa densità. La Confederazione si preoccupa della conservazione delle condizioni propizie per l'apprendimento. Questo, perlopiù, ruota intorno alla prima distorsione del Libero Arbitrio.

**21.15 INTERVISTATORE** Quindi i giardinieri della Confederazione non hanno fatto nulla, presumo, fino a quando alcune delle piante del loro giardino, potrei dire, non hanno chiesto il loro aiuto. È corretto questo?

**RA** Io sono Ra. Questo è corretto.

**21.16 INTERVISTATORE** Quando è avvenuta la prima chiamata, e come è avvenuta?

**RA** La prima chiamata è avvenuta approssimativamente quattro sei mila, quarantasei mila [46.000] dei vostri anni fa. Questa chiamata era di quelli di Maldek. Queste entità erano consapevoli del loro bisogno di rettificare le conseguenze della loro azione ed erano in una certa confusione in uno stato incarnato riguardo alle circostanze della loro incarnazione: l'inconscio era consapevole, il conscio era piuttosto confuso. Questo ha creato una chiamata. La Confederazione ha inviato a queste entità amore e luce.

**21.17 INTERVISTATORE** In che modo la Confederazione ha inviato questo amore e luce? Cosa hanno fatto esattamente?

**RA** Io sono Ra. All'interno della Confederazione risiedono entità planetarie che, dalle loro sfere planetarie, non fanno altro che inviare amore e luce in qualità di flussi puri, a coloro che chiamano. Non è nella forma del pensiero concettuale ma di amore puro ed indifferenziato.

**21.18 INTERVISTATORE** La prima distorsione della Legge dell'Uno ha richiesto quindi che sia concesso altrettanto tempo, diciamo, al gruppo orientato all'auto-servizio?

**RA** Io sono Ra. In questo caso non è stato necessario per un po' del vostro tempo per via dell'orientamento delle entità.

**21.19 INTERVISTATORE** Qual era il loro orientamento?

**RA** L'orientamento di queste entità era tale che l'aiuto della Confederazione non è stato percepito.

**21.20 INTERVISTATORE** Dal momento che non era percepito non era necessario bilanciarlo. È corretto questo?

**RA** Io sono Ra. Questo è corretto. Quello che bisogna equilibrare è l'opportunità. Quando c'è ignoranza, non c'è opportunità. Quando esiste un potenziale, allora ogni opportunità deve essere bilanciata, essendo questo bilanciamento causato non solo dagli orientamenti positivi e negativi di quelli che offrono aiuto ma anche dall'orientamento di coloro che richiedono aiuto.

**21.21 INTERVISTATORE** Capisco. Voglio chiarire un punto qui, allora. Quando è stato il primo contatto da parte del gruppo di Orione? In anni?

**RA** Io sono Ra. Come abbiamo detto, il gruppo di Orione ha tentato un contatto approssimativamente sei zero mila [60.000] dei vostri anni nel passato, come misurate voi il tempo.

**21.22 INTERVISTATORE** Mi spiace, intendevo il primo tentativo nel secondo ciclo maggiore. Ora sto lavorando sul secondo ciclo di 25.000 anni. Quanti anni fa è stato il tentativo del gruppo di Orione in quel ciclo?

**RA** Io sono Ra. Il gruppo di Orione ha fatto un tentativo successivo in un territorio più fertile approssimativamente tre sei zero zero [3.600] dei vostri anni nel passato, come misurate voi il tempo.

**21.23 INTERVISTATORE** In altre parole, non c'è stato alcun tentativo 46.000 anni fa da parte del gruppo di Orione per un contatto. È corretto questo?

**RA** Io sono Ra. Questo è corretto.

**21.24 INTERVISTATORE** Mentre avanziamo nel secondo ciclo di 25.000 anni, è stato— A quel tempo, durante questo periodo, questo era il periodo di Lemuria?

**RA** Io sono Ra. Questo non è corretto. Tuttavia, coloro che sono sfuggiti alla distruzione di Lemuria per catastrofe naturale, e che quindi avevano un'estrazione Lemuriana, hanno continuato i loro apprendimenti/ insegnamenti in luoghi che andavano dal vostro Sud America avanti fino alle Americhe, come le conoscete voi, per proseguire oltre quello che a quel tempo era un ponte che non esiste più. Ci sono stati quelli che in quella che voi chiamate Russia... [*fine del nastro*]

**21.25 INTERVISTATORE** Solo per rinfrescarmi rapidamente la mente: quanti anni fa ha sofferto la catastrofe Lemuria?

**RA** Io sono Ra. Questo è stato approssimativamente cinquanta mila [50.000] dei vostri anni nel passato. Le origini approssimativamente cinque tre mila [53.000] dei vostri anni fa, il danno completatosi in quel piccolo ciclo del primo ciclo maestro.

**21.26 INTERVISTATORE** Intendevi dire ciclo maestro o maggiore?

**RA** Io sono Ra. Il complesso di vibrazione sonora appropriato è ciclo maggiore.

**21.27 INTERVISTATORE** Grazie. Quindi la fine di questo primo ciclo maggiore ha qualcosa a che fare con la distruzione di Lemuria, oppure questa distruzione è avvenuta per caso proprio alla fine di tale ciclo?

**RA** Io sono Ra. C'è una confluenza di energie alla fine di un ciclo maggiore. Questo ha incoraggiato quello che era già un inevitabile aggiustamento nel movimento delle superfici della vostra sfera planetaria.

**21.28 INTERVISTATORE** Grazie mille. Mi scuso per essere tanto stupido nel fare le mie domande, ma questo mi ha chiarito bene le idee. Grazie.

Poi nel secondo ciclo maggiore di 25.000 anni c'è stata qualche grande civiltà che si è sviluppata?

**RA** Io sono Ra. Nel senso di grandezza tecnologica non ci sono state grandi società durante questo ciclo. C'è stato qualche avanzamento fra quelli di

Deneb che avevano scelto di incarnarsi in un corpo in quella che voi chiamate Cina.

Ci sono stati passi positivi appropriati nell'attivare il complesso di energia del raggio verde in molte porzioni della vostra sfera planetaria, fra cui le Americhe, il continente che voi chiamate Africa, l'isola che chiamate Australia e quella che conoscete come India, così come in vari popoli sparpagliati.

Nessuno di questi è diventato quello che voi definireste grande, in quanto la grandezza di Lemuria o di Atlantide è a voi nota per la formazione di forti complessi sociali e, nel caso di Atlantide, di una comprensione tecnologica molto grande.

Comunque, nella zona Sudamericana della vostra sfera planetaria, per come la conoscente voi, iniziò a crescere una grande distorsione vibratoria verso l'amore. Queste entità erano raccogliibili al termine del secondo ciclo maggiore anche senza avere mai formato forti complessi sociali o tecnologici.

Questa sarà la domanda finale a completamento di questa sessione. C'è una domanda a cui possiamo rispondere rapidamente prima di chiudere, in quanto questo strumento è un po' esaurito?

**21.29 INTERVISTATORE** Vorrei scusarmi per un po' di confusione da parte mia nel portare avanti questo secondo ciclo di 25.000 anni.

Vorrei solo chiedere se c'è qualcosa che potremmo fare per mettere lo strumento più comodo? Spereremmo di avere una seconda sessione più tardi oggi.

**RA** Io sono Ra. Si può osservare un leggero disallineamento fra il libro, la candela e la perpendicolarità dell'incensiere. Questo non è significativo ma, come abbiamo già detto, gli effetti cumulativi su questo strumento non vanno bene. Siete coscienti. Va bene avere una seconda sessione dato un adeguato esercizio e manipolazione del complesso fisico di questo strumento.

Io sono Ra. Vi lascio nell'amore e nella luce dell'Uno Infinito Creatore. Andate avanti, quindi, a rallegrarvi nella forza e nella pace dell'Uno Creatore. Adonai.



## SESSIONE 22

10 FEBBRAIO 1981

22.0 **RA** Io sono Ra. Vi saluto nell'amore e nella luce dell'Uno Infinito Creatore. Adesso sto comunicando.

22.1 **INTERVISTATORE** Lo strumento vorrebbe farti un paio di domande. Le mando avanti per prime. Allo strumento piacerebbe sapere perché sente profumo di incenso in vari momenti durante la giornata in vari posti?

**RA** Io sono Ra. Questo strumento ha speso una vita in dedizione al servizio. Ciò ha portato questo strumento a questo nexus nello spazio/tempo con la distorsione conscia ed inconscia verso il servizio tramite comunicazione. Ogni volta, come la mettereste voi, che eseguiamo questo lavoro la distorsione vibrazionale del nostro complesso di memoria sociale si armonizza più fermamente con le distorsioni inconsce di questo strumento verso il servizio. Dunque, noi stiamo diventando una parte del complesso vibratorio di questo strumento ed esso una parte del nostro. Questo avviene a livello inconscio, il livello in cui la mente è discesa attraverso le radici della coscienza che voi potreste definire cosmica.

Questo strumento non è consciamente consapevole di questo lento cambiamento del complesso vibratorio che si armonizza. Tuttavia, mentre la dedizione prosegue su entrambi i livelli, e proseguono i lavori, ci sono segnali inviati dall'inconscio in maniera simbolica. Poiché questo strumento è estremamente acuto nel proprio senso dell'olfatto questa associazione avviene inconsciamente, e la forma-pensiero di questo odore viene testimoniato dall'entità.

22.2 **INTERVISTATORE** Secondo, lei vorrebbe sapere perché si sente più in salute ora dopo aver fatto queste sessioni. Si sta sentendo generalmente più in salute col passare del tempo.

**RA** Io sono Ra. Questa è una funzione del libero arbitrio dell'entità. Questa entità ha, per molti dei vostri anni, pregato con una certa serie di complessi di vibrazione sonora prima di aprire la comunicazione. Prima che lo stato di trance fosse raggiunto questa preghiera rimaneva nella porzione conscia del complesso mentale e, sebbene utile, non era tanto efficace quanto la conseguenza di questa preghiera, come chiamereste voi questo complesso di

suono vibrazionale, che va poi direttamente nel livello inconscio, influenzando così in modo più critico la comunicazione dal complesso spirituale.

Inoltre, questa entità ha iniziato, per via di questo lavoro, ad accettare certe limitazioni che ha posto su di sé al fine di allestire il palco per servizi come quello che esegue ora. Questo è anche un aiuto per riallineare le distorsioni del complesso fisico riguardo al dolore.

**22.3 INTERVISTATORE** Grazie. Farò un paio di domande per chiarire un po' la fine del secondo ciclo, il secondo ciclo maggiore. E poi proseguiremo al terzo ed ultimo dei cicli maggiori.

Puoi dirmi la durata della vita, la durata media della vita, al termine del secondo ciclo maggiore?

**RA** Io sono Ra. Verso la fine del secondo ciclo maggiore la durata della vita era quella che voi conoscete, con certe variazioni fra i popoli geograficamente isolati più in armonia con l'energia intelligente e meno bellicosi.

**22.4 INTERVISTATORE** Puoi dirmi la lunghezza di quella... la durata media, in anni, al termine del secondo ciclo maggiore?

**RA** Io sono Ra. La media è forse ingannevole. Per essere precisi, molti trascorrevano dai trentacinque ai quaranta dei vostri anni in una incarnazione, con la possibilità non considerata anormale di una longevità che rasentava il centinaio dei vostri anni.

**22.5 INTERVISTATORE** Allora puoi darmi un— Posso presumere, quindi, che questo drastico calo nella longevità media dai 700 anni ad una inferiore ai cento anni di lunghezza durante questo secondo periodo di 25.000 anni sia stato a causa di un'intensificazione di un... di una condizione di mancanza di servizio agli altri? È corretto questo?

**RA** Io sono Ra. Questo è, in parte, corretto. Al termine del secondo ciclo, la Legge della Responsabilità aveva cominciato ad essere resa effettiva dalla crescente abilità delle entità nell'afferrare quelle lezioni che ci sono da apprendere in questa densità. Quindi, le entità avevano scoperto molti modi per manifestare una natura bellicosa, non solo come tribù o come quelle che voi chiamate nazioni, ma anche nelle relazioni personali, l'uno con l'altro: il concetto del baratto aveva lasciato il campo in molti casi a quello di denaro;

inoltre, il concetto di proprietà aveva preso la supremazia su quello della non-proprietà su base individuale o di gruppo.

Ad ogni entità, poi, sono stati offerti molti modi più raffinati per dimostrare o il servizio agli altri o il servizio al sé, con la distorsione della manipolazione degli altri. Man mano che ogni lezione veniva compresa, quelle lezioni di condivisione, di dare, di ricevere con libera gratitudine— ogni lezione poteva essere in pratica rifiutata.

Senza dimostrare i frutti di tale apprendimento/insegnamento la durata della vita ne venne enormemente accorciata, perché le vie dell'onore/onere non venivano accettati.

**22.6 INTERVISTATORE** Questa abbreviata longevità aiuta in qualche modo l'entità, in quanto ha più tempo fra le incarnazioni per rivedere i propri errori, oppure questa longevità abbreviata la ostacola?

**RA** Io sono Ra. Entrambe sono corrette. L'accorciamento della longevità è una distorsione della Legge dell'Uno che suggerisce che un'entità non riceve più esperienza con più intensità di quanta ne possa sopportare. Questo ha effetto solo a livello individuale e non ha influenza sui complessi planetari o sociali.

Dunque, la longevità abbreviata è dovuta alla necessità di rimuovere l'entità dall'intensità dell'esperienza che si verifica quando la saggezza e l'amore, essendo rifiutati, vengono riflessi indietro verso la coscienza del Creatore senza essere accettati come parte del sé, provocando poi nell'entità la necessità di guarigione e di una ampia valutazione dell'incarnazione.

L'inesattezza risiede nella verità che, date le adeguate circostanze, un'incarnazione molto più lunga nel vostro continuum spazio/tempo è molto utile per continuare questo intenso lavoro finché non si raggiungono le conclusioni attraverso il processo di catalizzazione.

**22.7 INTERVISTATORE** Hai parlato del gruppo Sudamericano che era raccogliabile al termine del secondo ciclo. Di quant'era la durata media della loro vita al termine del secondo ciclo?

**RA** Io sono Ra. Questo gruppo isolato aveva raggiunto una longevità che si estendeva verso i novecento anni [900 anni] di vita appropriati per questa densità.

**22.8 INTERVISTATORE** Allora presumo che l'azione planetaria che stiamo sperimentando noi ora, che sembra accorciare la durata di tutte le vite, non fosse sufficientemente forte a quel tempo da influenzarli ed accorciare la loro longevità a prescindere. È corretto questo?

**RA** Io sono Ra. Questo è corretto. È bene ricordare che a quel nexus di spazio/tempo era possibile un grande isolamento.

**22.9 INTERVISTATORE** Quante persone circa, in totale, popolavano la Terra, a quel tempo? Cioè, incarnate contemporaneamente nel piano fisico?

**RA** Io sono Ra. Presumo che tu intenda sapere riguardo al numero di complessi mente/corpo/spirito incarnati al termine del secondo ciclo maggiore, numero che era di approssimativamente di tre quattro cinque, zero, zero, zero, tre cento quarantacinque mila [345.000] entità.

**22.10 INTERVISTATORE** Approssimativamente quanti di questo numero totale erano raccogliibili?

**RA** Io sono Ra. C'erano circa cento cinquanta [150] entità raccogliibili.

**22.11 INTERVISTATORE** Un numero molto piccolo. Quindi, quando il ciclo successivo è iniziato... sono queste le entità che sono rimaste per operare sul pianeta?

**RA** Io sono Ra. Queste entità sono state visitate dalla Confederazione e sono diventate desiderose di rimanere per aiutare la coscienza planetaria. Questo è corretto.

**22.12 INTERVISTATORE** Che tipo di visita ha fatto la Confederazione a questo gruppo di 150 entità?

**RA** Io sono Ra. È apparso loro un essere di luce che portava quello che può essere definito uno scudo di luce. Ha parlato dell'unità e dell'infinità di tutta la creazione e di quelle cose che attendono coloro che sono pronti per il raccolto. Ha descritto con parole aeree le bellezze dell'amore vissuto. Ha poi permesso un collegamento telepatico per mostrare progressivamente a quelli che erano interessati le traversie della terza densità se osservata come complesso planetario. E poi se ne è andato.

**22.13 INTERVISTATORE** E tutte queste entità hanno poi deciso di restare e di prestare aiuto durante il successivo ciclo di 25.000 anni?

**RA** Io sono Ra. Questo è corretto. Come gruppo sono rimasti. Ci sono stati quelli marginalmente associati a questa cultura che non sono rimasti. Tuttavia, neanche loro erano in grado di essere raccolti e così, iniziando dalla più alta, diciamo, delle sub-ottave della terza densità, hanno ripetuto questa densità. Molti di quelli che erano di natura amorevole non sono erranti ma quelli di questa particolare origine del secondo ciclo.

**22.14 INTERVISTATORE** Tutte queste entità sono ancora con noi in questo ciclo?

**RA** Io sono Ra. Le entità che ripetono il ciclo maggiore di terza densità sono state in grado, in pochi casi, di andare via. Queste entità hanno scelto di unirsi ai loro fratelli e sorelle, come chiamereste voi queste entità.

**22.15 INTERVISTATORE** Fra queste entità ci sono alcuni nomi che potremmo riconoscere dal nostro passato storico? Che sono apparsi come esseri incarnati che ritroviamo nella nostra storia?

**RA** Io sono Ra. Quello conosciuto come complesso di vibrazione sonora, Sant'Agostino, è di questa natura. Quella nota come Santa Teresa di tale natura. Quello noto come San Francesco d'Assisi di tale natura. Queste entità, avendo già una estrazione monastica, come la chiamereste voi, hanno trovato l'incarnazione nello stesso tipo di ambiente adatto per un ulteriore apprendimento.

**22.16 INTERVISTATORE** Bene, allora quando è terminato il ciclo 25.000 anni fa, qual è stata la reazione della Confederazione alla mancanza di raccolto?

**RA** Io sono Ra. Ci siamo preoccupati.

**22.17 INTERVISTATORE** È stata immediatamente intrapresa qualche azione, oppure avete aspettato una chiamata?

**RA** Io sono Ra. Il Concilio di Saturno ha agito solamente permettendo l'ingresso in terza densità di altri complessi mente/corpo/spirito di terza densità, non erranti, ma quelli che cercavano ulteriore esperienza di terza densità. Questo è stato fatto in modo casuale così che il libero arbitrio non sarebbe stato violato, perché non c'era ancora una chiamata.

**22.18 INTERVISTATORE** L'azione successiva è stata poi intrapresa dalla Confederazione quando è avvenuta una chiamata?

**RA** Io sono Ra. Questo è corretto.

**22.19 INTERVISTATORE** Chi, o quale gruppo, ha prodotto questa chiamata, e quale azione è stata intrapresa dalla Confederazione?

**RA** La chiamata è stata quella degli Atlantidei. Questa chiamata è stata per quella che voi chiamereste comprensione con distorsione verso l'aiuto ad altri-sé. L'azione intrapresa è quella in cui prendete parte voi in questo momento: l'impressione di informazioni attraverso canali, come li chiamereste voi.

**22.20 INTERVISTATORE** Questa prima chiamata, quindi, è giunta in un'epoca precedente a quando Atlantide è diventata tecnologicamente avanzata?

**RA** Io sono Ra. Questo è fondamentalmente corretto.

**22.21 INTERVISTATORE** Quindi l'avanzamento tecnologico di Atlantide è avvenuto a causa di questa chiamata? Presumo che alla chiamata sia stato risposto per portare loro la Legge dell'Uno e la Legge dell'Amore come distorsione della Legge dell'Uno, ma hanno quindi ottenuto anche informazioni tecnologiche che hanno permesso loro di evolvere in una società così altamente tecnologica?

**RA** Io sono Ra. Non inizialmente. Più o meno nello stesso periodo in cui noi siamo apparsi per la prima volta nei cieli sopra l'Egitto e proseguendo da lì in poi, altre entità della Confederazione sono apparse agli Atlantidei che avevano raggiunto un livello di comprensione filosofica, dobbiamo usare in modo improprio questa parola, che era consona alla comunicazione per incoraggiare ed ispirare studi sul mistero dell'unità.

Tuttavia, essendo state fatte richieste sulla guarigione e su altre comprensioni, sono state trasmesse informazioni aventi a che fare con i cristalli e con la costruzione di piramidi così come di templi, come li chiamereste voi, che erano associati all'addestramento.

**22.22 INTERVISTATORE** Questo addestramento era dello stesso tipo di addestramento iniziatico che era stato condotto con gli Egizi?

**RA** Io sono Ra. Questo addestramento era diverso in quanto il complesso sociale era più sofisticato, diciamo, e meno contraddittorio e barbaro nei propri modi di pensare. Pertanto, i templi erano templi di apprendimento piuttosto che tentativi condotti per separare totalmente e porre i guaritori su un piedistallo.

**22.23 INTERVISTATORE** Quindi c'erano quelli che noi chiamiamo sacerdoti che venivano addestrati in questi templi?

**RA** Io sono Ra. Voi non li chiameresti sacerdoti nel senso del celibato, dell'obbedienza e della povertà. Erano sacerdoti nel senso di quelli devoti all'apprendimento.

Le difficoltà sono diventate evidenti quando quelli addestrati in questo apprendimento hanno iniziato a tentare di usare i poteri dei cristalli per cose diverse dalla guarigione, in quanto erano coinvolti non solo nell'apprendimento ma anche in quella che voi chiamereste struttura governativa.

**22.24 INTERVISTATORE** Tutte le loro informazioni sono state date loro nello stesso modo in cui stai dando la nostra informazione in questo momento, tramite uno strumento come questo?

**RA** Io sono Ra. Ci sono state delle visite di tanto in tanto ma niente di importante nel passaggio storico, diciamo, degli eventi del vostro continuum spazio/tempo.

**22.25 INTERVISTATORE** Era necessario che avessero un complesso sociale unificato affinché si verificassero queste visite? Quali condizioni erano... sto dicendo, quali condizioni erano necessarie affinché si verificassero queste visite?

**RA** Io sono Ra. Le condizioni erano due: la chiamata di un gruppo di persone il cui quadrato superasse la resistenza integrata di quelli che non desideravano cercare o apprendere; il secondo requisito, era la relativa ingenuità di quei membri della Confederazione che sentivano che il trasferimento diretto di informazioni sarebbe necessariamente stato d'aiuto per gli Atlantidei come lo era stato per l'entità della Confederazione.

**22.26 INTERVISTATORE** Capisco allora. Quello che stai dicendo è che a queste ingenuie entità della Confederazione era accaduta la stessa cosa in passato, e così stavano facendo la stessa cosa con le entità di Atlantide. È corretto questo?

**RA** Io sono Ra. Questo è corretto. Ti ricordiamo che noi siamo uno di quegli ingenui membri della Confederazione e che stiamo ancora cercando di rimediare al danno di cui sentiamo responsabilità. È nostro dovere così come onore continuare con la vostra gente, quindi, finché tutte le tracce delle distorsioni dei nostri insegnamenti/apprendimenti non saranno state abbracciate dalle loro distorsioni opposte, e non si sia raggiunto l'equilibrio.

**22.27 INTERVISTATORE** Capisco. Allora ti dirò qual è l'immagine che mi sono fatto di Atlantide, e tu puoi dirmi se ho ragione.

Abbiamo una condizione in cui un numero abbastanza grande delle entità di Atlantide aveva almeno iniziato ad andare nella direzione della Legge dell'Uno ed a vivere la Legge dell'Uno affinché la loro chiamata fosse udita dalla Confederazione. Questa chiamata è stata udita perché, utilizzando la Legge dei Quadrati, ha superato l'opposizione delle entità di Atlantide che non stavano chiamando. La Confederazione poi ha utilizzato canali come quello che stiamo usando noi ora per la comunicazione ed ha anche realizzato un contatto diretto, ma questo si è rivelato un errore perché è stato corrotto da alcune delle entità di Atlantide. È corretto questo?

**RA** Questo è corretto con una eccezione. C'è solo una legge. Cioè la Legge dell'Uno. Le altre cosiddette leggi sono distorsioni di questa legge, alcune di esse primarie ed importantissime perché il progresso venga compreso. Comunque, è bene che ogni cosiddetta legge, che noi chiamiamo anche "via," venga intesa come una distorsione piuttosto che come una legge. Non c'è molteplicità nella Legge dell'Uno.

Questa sarà la domanda finale di una certa lunghezza per questa seduta. Prego, chiedi pure adesso.

**22.28 INTERVISTATORE** Qual era il— l'unica domanda che farò, a cui riesco a pensare era— Potresti dirmi qual era la durata della vita media della popolazione Atlantidea?



**RA** Io sono Ra. La durata della vita media, come abbiamo detto, è ingannevole. Gli Atlantidei, nella prima parte della loro esperienza culturale, erano soliti avere una vita dai settanta [70] ai centoquaranta [140] anni, essendo questa un'approssimazione, ovviamente. A causa del crescente desiderio di potere, la longevità è diminuita rapidamente negli stadi successivi di questa civiltà e quindi sono state richieste informazioni su guarigione e ringiovanimento.

Hai qualche breve domanda prima di chiudere?

**22.29 INTERVISTATORE** C'è qualcosa che possiamo fare per mettere questo strumento più comodo o qualcosa che possiamo fare per lei?

**RA** Io sono Ra. Lo strumento sta bene. È un po' meno facile mantenere un contatto chiaro durante un tempo in cui qualcuna o una delle entità del cerchio di lavoro non è pienamente cosciente. Richiediamo che le entità nel cerchio siano consapevoli che la loro energia è utile per accrescere la vitalità di questo contatto. Vi ringraziamo per essere così coscienti nel chiedere.<sup>1</sup>

Io sono Ra. È una grande gioia lasciarvi nell'amore e nella luce dell'Uno Infinito Creatore. Andate avanti, quindi, a rallegrarvi nella forza e nella pace dell'Uno Creatore. Adonai.

---

<sup>1</sup> Era presente un visitatore in questa sessione che si era sdraiato sul pavimento per meditare e che successivamente si era addormentato.

## SESSIONE 23

11 FEBBRAIO 1981

**23.0 RA** Io sono Ra. Vi saluto nell'amore e nella luce dell'Infinito Creatore. Adesso stiamo comunicando.

**23.1 INTERVISTATORE** Ieri stavi parlando del primo contatto realizzato dalla Confederazione, avvenuto durante il nostro terzo ciclo maggiore. Hai detto di essere apparso nei cieli d'Egitto approssimativamente nello stesso periodo in cui è stato portato aiuto ad Atlantide. Puoi dirmi perché sei andato tu in Egitto e l'orientamento del tuo atteggiamento e del tuo pensiero quando sei andato per la prima volta in Egitto?

**RA** Io sono Ra. Ai tempi di cui parli tu vi erano coloro che avevano scelto di adorare il dio del sole dalla testa di falco che voi conoscete con il complesso di vibrazione sonora "Horus." Questo complesso di vibrazione sonora ha assunto altri complessi di vibrazione sonora, che avevano come oggetto di culto il disco solare rappresentato con qualche distorsione.

Siamo stati attratti a trascorrere un po' di tempo, come lo chiamereste voi, ad analizzare le persone con il serio e crescente interesse verso una ricerca con la quale avremmo potuto prestare aiuto senza alcuna violazione. Abbiamo trovato che a quel tempo il complesso sociale era piuttosto auto-contraddittorio nelle proprie cosiddette credenze religiose e che, pertanto, non ci fosse una chiamata adeguata alla nostra vibrazione. Quindi, a quel tempo, che voi sapete essere approssimativamente diciotto mila [18.000] dei vostri anni nel passato, siamo andati via senza fare nulla.

**23.2 INTERVISTATORE** Ieri hai detto che, a quel tempo, sei apparso nei cieli d'Egitto. Le entità egiziane erano in grado di vederti nei loro cieli?

**RA** Io sono Ra. Questo è corretto.

**23.3 INTERVISTATORE** Che cosa vedevano, e come ha influito questo sul loro atteggiamento?

**RA** Io sono Ra. Hanno visto quello che voi definireste un veicolo a forma di campana alimentata dal cristallo.

Questo non li ha influenzati, per via della loro ferma convinzione che molte cose meravigliose accadessero come parte normale di un mondo, come lo chiamereste voi, in cui molte, molte divinità avevano un potente controllo sugli avvenimenti soprannaturali.

**23.4 INTERVISTATORE** Avevi un motivo per essere visibile anziché invisibile per loro?

**RA** Io sono Ra. Questo è corretto.

**23.5 INTERVISTATORE** Puoi dirmi il motivo per cui eri visibile per loro?

**RA** Io sono Ra. Abbiamo permesso la visibilità perché non avrebbe fatto alcuna differenza.

**23.6 INTERVISTATORE** Capisco. Quindi, quella volta non li hai contattati. Puoi dirmi la stessa... rispondere alla stessa domanda che ti ho appena posto, in riferimento al tuo successivo tentativo di contattare gli Egizi?

**RA** Io sono Ra. Il tentativo successivo è stato prolungato. È avvenuto per un certo periodo di tempo. Il nexus, o centro, dei nostri sforzi, è stata una decisione da parte nostra che vi fosse una chiamata sufficiente per tentare di camminare fra la vostra gente come fratelli.

Abbiamo dispiegato questo progetto al Consiglio di Saturno, offrendoci quali erranti orientati al servizio del tipo che atterra direttamente nei piani interiori senza un processo di incarnazione. Quindi siamo emersi, o ci siamo materializzati, in complessi chimico-fisici che rappresentavano nel modo più preciso possibile la nostra natura, con lo sforzo di apparire come fratelli e trascorrere un limitato periodo di tempo come insegnanti della Legge dell'Uno, poiché vi era un interesse sempre più forte per il corpo solare, e questo vibra in sintonia con le nostre particolari distorsioni.

Abbiamo scoperto che per ogni parola che potevamo proferire, vi erano trenta impressioni diverse che davamo a causa della nostra vera natura, cosa che confondeva quelle entità che eravamo venuti a servire. Dopo un breve periodo ci siamo allontanati da queste entità ed abbiamo trascorso molto tempo cercando di capire quale fosse il modo migliore per servire coloro ai quali ci eravamo offerti in amore/luce.

Quelli che erano in contatto con quell'entità geografica che voi conoscete come Atlantide avevano elaborato dei potenziali per la guarigione tramite l'uso di entità piramidali. Con questa considerazione e con gli adeguati adattamenti fra le differenze dei complessi di distorsione delle due culture geografiche, come le chiamereste voi, ci siamo ripresentati davanti al Consiglio, offrendo al Consiglio questo progetto come aiuto per la guarigione e per la longevità di quelli che si trovavano nell'area a voi nota come Egitto. In questo modo speravamo di facilitare il processo di apprendimento, così come di offrire una filosofia che articolasse la Legge dell'Uno. E nuovamente il Consiglio ha approvato.

Approssimativamente undici mila [11.000] dei vostri anni fa siamo entrati, tramite forma-pensiero, nella vostra- correggiamo lo strumento. A volte abbiamo difficoltà a causa di una bassa vitalità. Approssimativamente otto, cinque, zero, zero [8.500] anni fa, avendo considerato attentamente questi concetti, siamo ritornati, senza averle mai lasciate col pensiero, nelle aree di forme-pensiero del vostro complesso vibrazionale planetario ed abbiamo riflettuto per alcuni dei vostri anni, come misurate voi il tempo, su come costruire queste strutture in modo appropriato.

La prima, la Grande Piramide, è stata formata approssimativamente sei mila [6.000] dei vostri anni fa. Poi, in sequenza, dopo avere eseguito col pensiero la costruzione o l'architettura della Grande Piramide, per costruire altre strutture piramidali abbiamo utilizzato materiali, diciamo così, più locali o terrestri invece della forma-pensiero. Questo è proseguito approssimativamente per millecinquecento [1.500] dei vostri anni.

Nel frattempo, venivano fornite informazioni concernenti l'iniziazione e la guarigione tramite il cristallo. Colui noto come "Akhenaten" è stato in grado di ricevere queste informazioni senza distorsioni significative e per un certo periodo ha smosso, diciamo, cielo e terra al fine di invocare la Legge dell'Uno e per ordinare il sacerdozio di queste strutture in sintonia con le distorsioni dell'iniziazione e della vera guarigione compassionevole. Questo non è durato molto a lungo.

Alla dissoluzione fisica di questa entità dal vostro piano fisico di terza densità, come abbiamo detto in precedenza, i nostri insegnamenti sono stati

rapidamente snaturati, le nostre strutture sono finite ancora una volta in mano ai cosiddetti "reali", o a quelli con distorsioni verso il potere.

**23.7 INTERVISTATORE** Quando hai parlato di guarigione della piramide, presumo che la guarigione principale fosse per la mente. È corretto questo?

**RA** Io sono Ra. Questo è parzialmente corretto. La guarigione, se deve essere effettuata, deve essere un incanalamento senza distorsioni significative degli influssi attraverso il complesso spirituale nell'albero della mente. Ci sono parti di questa mente che bloccano le energie che scorrono verso il complesso corporeo. In ogni caso, in ogni entità, il blocco può differire molto.

Prima, comunque, è necessario attivare il senso del canale, o navetta, spirituale. Poi, che il blocco sia dallo spirituale al mentale, o dal mentale al fisico, oppure che sia semplicemente un trauma casuale e puramente fisico, la guarigione può quindi essere portata a termine.

**23.8 INTERVISTATORE** Quando hai iniziato a costruire la piramide a Giza utilizzando il pensiero, eri in contatto con egiziani incarnati a quel tempo, ed essi hanno visto la fase della costruzione?

**RA** Io sono Ra. A quel tempo, non eravamo in stretto contatto con entità incarnate nel vostro piano. Stavamo rispondendo ad una chiamata generale di energia sufficiente in quella particolare località da meritare un'azione. Abbiamo inviato pensieri a tutti coloro che stavano cercando le nostre informazioni.

La comparsa della piramide è stato un fatto di grandissima sorpresa. Comunque, è stata attentamente progettata per coincidere con l'incarnazione di un individuo noto come grande architetto. Questa entità è stata poi elevata a divinità, in parte per via di questo avvenimento.

**23.9 INTERVISTATORE** Che nome avevano dato a questa divinità?

**RA** Io sono Ra. Questa divinità aveva il complesso di vibrazione sonora Imhotep.

**23.10 INTERVISTATORE** Grazie. Allora come successo in generale, cosa puoi dirmi del relativo successo della piramide in qualunque modo possibile? Capisco che era... le piramidi per il loro scopo fundamentalmente non hanno avuto molto

successo in quanto non hanno prodotto la crescita di coscienza che voi speravate, ma qualche risultato deve pur esserci stato. Puoi parlarmi di questo?

**RA** Io sono Ra. Ti chiediamo di ricordare che noi siamo dei Fratelli e Sorelle del Dolore. Quando uno solo viene recuperato da quel dolore verso una visione dell'Uno Creatore, allora non c'è alcun concetto di fallimento.

La nostra difficoltà sta nell'onore/responsabilità di correggere le distorsioni della Legge dell'Uno che si sono verificate durante i nostri tentativi di aiutare queste entità. Le distorsioni vengono viste come responsabilità piuttosto che come fallimenti; i pochi che sono stati ispirati alla ricerca, sono l'unica ragione del tentativo.

Dunque, ci troveremmo forse nella posizione di paradosso in quanto quando uno ha avuto l'illuminazione, noi abbiamo avuto quello che voi definite successo, e quando altri sono diventati più tristi e confusi, allora abbiamo fallito. Queste sono vostre definizioni. Noi perseveriamo nel cercare di servire.

**23.11 INTERVISTATORE** Probabilmente non puoi rispondere a questa domanda, ma la farò ora dal momento che siamo nell'area in cui io penso che questo sia avvenuto. Lo sento un po' come un mio dovere fare questa domanda perché Henry Puharich mi farà visita più avanti questo mese. Questa entità era coinvolta in qualcuna di quelle epoche di cui hai appena parlato?

**RA** Io sono Ra. È corretta la tua affermazione che non possiamo parlare in alcun modo relativamente all'entità Henry. Se considererai le distorsioni di questa entità riguardo a quella che voi chiamate "prova" capirai/afferrerai il nostro imbarazzo.

**23.12 INTERVISTATORE** Avevo intuito prima di fare la domanda che sarebbe stata questa la risposta. L'ho fatta solo a suo beneficio perché avrebbe desiderato che lo facessi.

Puoi dirmi cosa è accaduto ad Akhenaten dopo la sua morte fisica?

**RA** Io sono Ra. Questa entità è stata sottoposta alla serie di guarigioni e revisioni dell'esperienza incarnativa che è appropriata per l'esperienza di terza densità. Questa entità era stata un po' nelle distorsioni del potere alleggerite dalla grande devozione alla Legge dell'Uno. Questa entità ha poi deciso di entrare in una serie di incarnazioni in cui non aveva distorsioni verso il potere.

**23.13 INTERVISTATORE** Grazie. Puoi dirmi qual era la longevità media degli egiziani al tempo di Akhenaten?

**RA** Io sono Ra. La longevità media di questa gente era approssimativamente fra i trentacinque ed i cinquanta dei vostri anni. C'erano molte malattie, come le chiamate voi, di natura del complesso fisico.

**23.14 INTERVISTATORE** Puoi dirmi le ragioni di queste malattie? Penso di conoscerle già, ma credo, che sarebbe bene per il libro ripeterle qui adesso.

**RA** Io sono Ra. Questo non è, come abbiamo già detto, particolarmente interessante, riguardo la Legge dell'Uno. Tuttavia, la terra che voi conoscete come Egitto, a quel tempo era altamente barbara per le sue condizioni di vita, come le chiamereste voi. Al fiume che voi chiamate Nilo, era permesso esondare e ritirarsi, fornendo così terreno fertile per alimentare le malattie che possono essere portate dagli insetti. Inoltre, la preparazione dei cibi favoriva la formazione delle malattie. C'erano anche difficoltà in molti casi con le fonti d'acqua, e l'acqua che veniva presa causava malattie per via degli organismi contenuti al suo interno.

**23.15 INTERVISTATORE** In realtà io chiedevo di più delle cause più basilari della malattia piuttosto che del suo meccanismo di trasmissione. Stavo ritornando alla radice o pensiero che creava la possibilità di questa malattia. Potresti dirmi brevemente se è corretto credere che la generale riduzione del pensiero a lungo termine sul pianeta Terra rispetto ad una comprensione della Legge dell'Uno abbia creato una condizione in cui questa malattia, come la chiamiamo noi, si potesse sviluppare? È corretto questo?

**RA** Io sono Ra. Questo è corretto e perspicace. Tu, come intervistatore, inizi ora a penetrare gli insegnamenti più esterni.

La causa principale in questa particolare società non era tanto l'azione bellicosa— sebbene ce ne fossero, diciamo, delle tendenze— ma piuttosto la formazione di un sistema monetario e di un commercio molto attivo e lo sviluppo di quelle tendenze verso l'avidità ed il potere; dunque, la schiavizzazione di entità da parte di altre entità e la mancata visione del Creatore all'interno di ogni entità.

**23.16 INTERVISTATORE** Grazie. Ora, io capisco, se ho ragione, che sia stato realizzato anche un contatto Sudamericano. Puoi parlarmi della... approssimativamente la stessa domanda che ho fatto a proposito del tuo contatto, rispetto all'attitudine o... a proposito del contatto, e le sue ramificazioni, la pianificazione del contatto, e perché siano state contattate le persone in Sud America?

**RA** Io sono Ra. Questa sarà la domanda completa finale di questa sessione. Le entità che hanno camminato fra quelli del vostro continente sudamericano sono state richiamate da un desiderio simile da parte dalle entità di quel luogo di apprendere le manifestazioni del sole. Essi adoravano questa fonte di luce e di vita.

Dunque, queste entità sono state visitate da esseri di luce, non dissimili da noi. Sono state fornite loro istruzioni, e sono state meglio accettate e meno distorte delle nostre. Le entità stesse hanno iniziato a costruire una serie di città sotterranee e nascoste comprendenti strutture piramidali.

Queste piramidi erano in qualche modo una variante del progetto che avevamo promulgato noi. Comunque, le idee originali erano le stesse, con in più il desiderio o l'intenzione di creare luoghi di meditazione e riposo, una sensazione della presenza dell'Uno Creatore; queste piramidi poi erano destinate a tutte le persone, non solo ad iniziati ed a coloro che dovevano essere guariti.

Essi hanno lasciato questa densità quando hanno scoperto che i loro progetti erano ormai solidamente avviati e che, di fatto, erano stati registrati. Durante approssimativamente i successivi tre cinque cento [3.500] anni questi progetti, sebbene un po' distorti, hanno raggiunto per molti aspetti uno stato di semi-completamento.

Pertanto, come nel caso di tutte le infrazioni alla quarantena, l'entità che stava aiutando le entità Sudamericane lungo le vie Sudamericane che voi chiamate, in parte, Rio delle Amazzoni, si è presentata davanti al Consiglio di Saturno per richiedere un secondo tentativo di correggere di persona le distorsioni che si erano verificate nei loro progetti. Essendogli stato accordato il permesso, questa entità o complesso di memoria sociale è ritornata e l'entità scelta come messaggero si è recato una volta ancora fra la gente per correggere gli errori.



Ancora una volta, tutto è stato registrato e l'entità si è riunita al proprio complesso di memoria sociale e ha lasciato i vostri cieli.

Come nella nostra esperienza, gli insegnamenti sono stati, per la maggior parte, pervertiti in lungo e in largo, fino al punto, in epoche successive, di veri sacrifici umani invece della guarigione di umani. Dunque, anche a questo complesso di memoria sociale è stato concesso l'onore/onere di rimanere fino a quando queste distorsioni non saranno rimosse dai complessi di distorsione della vostra gente.

Possiamo chiedere se c'è qualche domanda di breve natura prima di chiudere?

**23.17 INTERVISTATORE** Le sole domande che ho, c'è qualcosa che possiamo fare per mettere lo strumento più comodo, e dal momento che hai detto che sembra essere un po' giù di energia, è possibile avere un'altra sessione più tardi oggi?

**RA** Io sono Ra. Va tutto bene con gli allineamenti. Comunque, questo strumento trarrebbe beneficio dall'astenersi dallo stato di trance per questo periodo diurno.

**23.18 INTERVISTATORE** Grazie.

**RA** C'è qualche altra breve domanda?

**23.19 INTERVISTATORE** C'è una domanda sciocca, ma c'era un film chiamato *I Magnifici Sette Nello Spazio*.<sup>1</sup> Non so se ne hai familiarità o no. Credo di sì. Sembrava avere incluso nello script quello che dicevi tu. È corretto questo? Ne sai qualcosa?

**RA** Io sono Ra. Questa particolare creazione delle vostre entità aveva alcune distorsioni della Legge dell'Uno e del suo scenario sul vostro piano fisico. Questo è corretto.

Io sono Ra. Adesso lascio questo strumento. Lascio ognuno di voi nell'amore e nella luce dell'Uno Infinito Creatore. Andate avanti, quindi, a rallegrarvi nella forza e nella pace dell'Uno Creatore. Adonai.

---

<sup>1</sup> Titolo originale: *Battle Beyond the Stars* [N.d.T.]

## SESSIONE 24

15 FEBBRAIO 1981

24.0 **RA** Io sono Ra. Vi saluto nell'amore e nella luce dell'Infinito Creatore. Adesso sto comunicando.

24.1 **INTERVISTATORE** Siamo un po' preoccupati per la condizione fisica dello strumento. Ha una leggera congestione. Se potessi dirti se sia consigliabile tenere questa sessione lo apprezzerei molto.

**RA** Io sono Ra. Le energie vitali del complesso fisico di questo strumento sono basse. La sessione verrà appropriatamente abbreviata.

24.2 **INTERVISTATORE** Lei richiede se ti è possibile di far tossire il veicolo di questo strumento ad intervalli che la aiuterebbe. È possibile questo?

**RA** Io sono Ra. Per favore riformula la domanda, specificando l'intervallo.

24.3 **INTERVISTATORE** Lei richiede che tu faccia tossire lo strumento almeno dopo ogni comunicazione. È possibile?

**RA** Io sono Ra. Questo è possibile. [*Cough.*]

24.4 **INTERVISTATORE** Grazie. Il modo in cui intendo continuare con il libro è di seguire il corso dell'ultimo ciclo di 25.000 anni in cui ci troviamo noi ora e possibilmente indagare un po' sulle condizioni di quarta densità ed in tal modo trovare molti punti a cui possiamo tornare e addentrarci ulteriormente nella Legge dell'Uno. Mi aspetto che il primo materiale non sia troppo profondo in merito alla Legge dell'Uno. Spero di entrare in aree filosofiche più ampie della Legge dell'Uno in sessioni più avanzate così da far progredire il materiale in modo che sia comprensibile. Spero di essere nella giusta direzione in questo.

Nell'ultima sessione hai detto che in quest'ultimo ciclo di 25.000 anni gli Atlantidei, gli Egizi e quelli del Sud America sono stati contattati e che poi la Confederazione se n'è andata. Comprendo che la Confederazione non è più ritornata per un certo periodo. Potresti dirmi le ragioni, e le conseguenze, e le attitudini rispetto al successivo contatto con quelli qui sul pianeta Terra?

**RA** Io sono Ra. Nel caso degli Atlantidei, le espansioni delle informazioni fornite sono sfociate in quelle attività distorte verso la bellicosità che hanno

portato alla seconda ed ultima catastrofe Atlantidea, uno zero otto due uno [10.821] dei vostri anni nel passato, come misurate voi il tempo.

Moltissimi sono stati gli sfollati a causa delle azioni sociali sia ad Atlantide sia in quelle aree che voi chiamereste deserti Nord Africani, dove alcuni Atlantidei erano andati dopo il primo conflitto. I cambiamenti sulla Terra sono continuati a causa di queste, come le chiamereste voi, bombe nucleari e di altre armi al cristallo, affondando le ultime grandi masse di terra approssimativamente nove sei zero zero [9.600] dei vostri anni fa.

Negli esperimenti egiziani e sudamericani i risultati, sebbene non in modo così largamente devastante, sono stati altrettanto lontani dalle intenzioni originali della Confederazione. Era chiaro non solo a noi ma anche al Consiglio ed ai Guardiani che i nostri metodi non erano adeguati a questa particolare sfera.

La nostra, quindi, è stata un'attitudine di cautela, osservazione e di continui tentativi di trovare creativamente metodi con cui il contatto da parte di nostre entità potesse essere di servizio con la minima distorsione e, soprattutto, con la minima possibilità di divenire perversioni, o antitesi, delle nostre intenzioni nel condividere informazioni.

**24.5 INTERVISTATORE** Potresti far tossire lo strumento, per favore?

**RA** [*Cough.*]

**24.6 INTERVISTATORE** Grazie. Quindi presumo che la Confederazione sia rimasta lontana dalla Terra per un certo periodo di tempo. Quale condizione ha creato il successivo contatto realizzato dalla Confederazione?

**RA** Io sono Ra. Approssimativamente tre sei zero zero [3.600] dei vostri anni nel passato, per come misurate voi il tempo, c'è stato un'affluenza di quelli del gruppo di Orione, come lo chiamate voi. A causa dell'aumento delle influenze negative sulle distorsioni di pensiero e di azione, sono riusciti ad iniziare ad operare con coloro la cui convinzione sin dai tempi antichi, come potreste dire voi, era di essere speciali e diversi.

Un'entità della Confederazione, molte, molte migliaia dei vostri anni nel passato, colui che voi potete chiamare "Geova", aveva impostato, per clonazione genetica, queste particolari tendenze in quei popoli che erano venuti gradualmente ad abitare nelle vicinanze dell'Egitto, così come in

moltissimi altri posti, per dispersione dopo lo sprofondamento della terra di Mu. Qui il gruppo di Orione ha trovato terreno fertile per piantare i semi della negatività; questi semi, come sempre, sono quelli di élite, del diverso, di coloro che manipolano e sottomettono gli altri.

Colui noto come Geova sentiva una grande responsabilità per queste entità. Tuttavia, il gruppo di Orione era riuscito ad imprimere nelle popolazioni il nome di Geova come il responsabile di questo elitarismo. Geova poi riuscì a fare quello che voi potreste chiamare un inventario dei propri schemi vibratorii e a divenire, di fatto, un complesso di vibrazione sonora più eloquentemente efficace.

In questo complesso il vecchio Geova, ora senza nome, ma che significa “Egli viene,” ha iniziato a trasmettere una filosofia orientata positivamente. Questo è stato, nel vostro passato, di approssimativamente due– correggiamo questo strumento– tre tre zero zero [3.300] anni. Quindi, è stata aggiunta quell'intensa porzione che è poi diventata nota come Armageddon.

**24.7 INTERVISTATORE** Potresti creare un altro colpo di tosse per noi, per favore?

**RA** [*Cough.*]

**24.8 INTERVISTATORE** Grazie. Ho una domanda riguardo a come sia arrivato il gruppo di Orione in 3.600 anni fa. Come sono passati attraverso la quarantena? È stato l'effetto della finestra casuale?

**RA** Io sono Ra. A quel tempo non è stato esattamente così, in quanto c'è stata una chiamata appropriata per queste informazioni. Quando c'è una chiamata mista l'effetto finestra viene messo maggiormente in moto dalle vie delle densità.

La quarantena in questo caso non era, diciamo, pattugliata molto attentamente, per via della mancanza di una forte polarità, con le finestre che non avevano quindi la necessità di essere molto deboli per essere penetrate. Man mano che il vostro raccolto si avvicina, quelle forze che voi chiamereste di luce operano secondo la loro chiamata. Quelli di Orione operano solo secondo la loro chiamata. Questa chiamata in realtà non è neanche lontanamente altrettanto grande.

Di conseguenza, a causa della Via della Potenza, o dei Quadrati, c'è molta resistenza alla penetrazione. Eppure, il libero arbitrio deve comunque essere mantenuto e coloro che desiderano informazioni orientate negativamente, come le chiamereste voi, devono essere accontentati da quelli che entrano tramite l'effetto finestra.

**24.9 INTERVISTATORE** Quindi Geova, nel tentativo di correggere quello che io potrei definire un errore (so che tu non vuoi chiamarlo così), ha dato inizio 3.300 anni fa ad una filosofia positiva. Le filosofie di Geova e di Orione sono state impresse entrambe telepaticamente o sono state utilizzate altre tecniche?

**RA** Io sono Ra. C'erano altre due tecniche utilizzate; una dall'entità non più chiamata Geova, che sentiva ancora che se avesse potuto crescere delle entità che fossero superiori alle forze negative, queste entità superiori avrebbero potuto diffondere la Legge dell'Uno. Così questa entità, Yod Heh Shin Vau Heh, è venuta fra la vostra gente in una forma che coincideva con un essere incarnato e si è accoppiato con il normale processo riproduttivo dei vostri complessi fisici, dando così i natali ad una generazione di esseri molto più grandi, chiamati "Anak."<sup>1</sup>

L'altro metodo utilizzato di grande efficacia nello scenario, come lo chiamereste voi, è stato la forma-pensiero come quella che usiamo spesso noi fra la vostra gente per suggerire il misterioso od il sublime. Potresti avere familiarità con alcune di queste apparizioni.

**24.10 INTERVISTATORE** Potresti citare alcune di queste, dopo aver fatto tossire lo strumento?

**RA** [*Cough.*] Io sono Ra. Questa è un'informazione che puoi scoprire tu. Tuttavia, ti indicheremo brevemente la via indicando la cosiddetta ruota nella ruota ed il cherubino dall'occhio vigile.

**24.11 INTERVISTATORE** Molto bene. Il gruppo di Orione ha utilizzato dei metodi simili per le loro impressioni, 3.600 anni fa?

**RA** Io sono Ra. Il gruppo, o impero, aveva un emissario nei vostri cieli a quel tempo.

---

<sup>1</sup> Gli Anak, o Anakim, era una razza di giganti descritti nei testi biblici.

**24.12 INTERVISTATORE** Puoi descrivere questo emissario?

**RA** Questo emissario era della vostra natura fiammeggiante, che era celata di giorno dalla natura della nuvola. Lo scopo era di annientare le domande di coloro che vedevano un simile veicolo e di renderlo consono al concetto che queste entità avevano di quello che voi chiamate il Creatore.

**24.13 INTERVISTATORE** E allora come sono state passate le impressioni o informazioni alle entità dopo che hanno visto questa nuvola fiammeggiante?

**RA** Io sono Ra. Per trasmissione del pensiero e provocando fenomeni fiammeggianti ed altri eventi che apparivano miracolosi attraverso l'uso delle forme-pensiero.

**24.14 INTERVISTATORE** Quindi ci sono dei profeti che siano ricordati, emersi da quest'era o appena dopo?

**RA** Io sono Ra. Quelli dell'impero non sono riusciti a mantenere a lungo la loro presenza dopo la data approssimativa di tre zero, zero, zero [3.000] nella vostra storia e non è rimasta loro altra scelta che lasciare fisicamente i cieli. Ai cosiddetti profeti è stata spesso fornita un'informazione mista, ma il peggio che il gruppo di Orione ha potuto fare è stato di indurre questi profeti a parlare di apocalisse, in quanto in quei giorni la profezia era l'occupazione di coloro che ama[va]no gli esseri loro amici e desidera[va]no solo essere di servizio per loro e per il Creatore.

**24.15 INTERVISTATORE** Dopo aver fatto tossire lo strumento...

**RA** [*Cough.*]

**24.16 INTERVISTATORE** Potresti dirmi se stai dicendo che il gruppo di Orione è riuscito ad inquinare, diciamo, alcuni dei profeti positivamente orientati con messaggi apocalittici?

**RA** Io sono Ra. Questo è corretto. La tua prossima domanda sarà l'ultima completa per questa sessione.

**24.17 INTERVISTATORE** Potresti dirmi perché il gruppo di Orione ha dovuto andarsene dopo— io credo, sembrerebbe essere un periodo di seicento anni— perché hanno dovuto evacuare?

**RA** Io sono Ra. Sebbene l'impressione che avevano dato a coloro che li avevano chiamati [era] che queste entità fossero un gruppo elitario, è avvenuta quella che voi conoscete come Diaspora, provocando una grande dispersione di queste persone, così da diventare una stirpe più umile e più onorevole, meno bellicosa e più consapevole dell'amorevolezza-gentilezza dell'Uno Creatore.

La creazione riguardo a loro tendeva a farli essere un po' bellicosi, un po' orientati verso la sottomissione degli altri, ma essi stessi, in quanto obiettivo del gruppo di Orione per mezzo della loro superiorità/debolezza genetica, sono diventati quelli che voi potreste definire degli oppressi, lasciando quindi che i sentimenti di gratitudine per i loro vicini, per la loro famiglia, e per il loro Uno Creatore iniziassero a guarire i sentimenti di elitarismo che avevano portato alle distorsioni del potere sugli altri e che avevano provocato la loro stessa bellicosità.

Qualsiasi breve domanda può essere fatta ora.

**24.18 INTERVISTATORE** C'è una cosa che mi stava infastidendo un po' di cui stavo giusto leggendo—

**RA** [*Cough.*]

**24.19 INTERVISTATORE** Non è troppo importante ma sarei molto interessato a sapere se Dwight Eisenhower si sia incontrato con la Confederazione o con il gruppo di Orione durante gli anni '50 o a quel tempo?

**RA** Io sono Ra. Colui di cui parli tu si è incontrato con forme-pensiero che erano indistinguibili dalla terza densità. Questo è stato un test. Noi, la Confederazione, desideravamo vedere cosa sarebbe accaduto se questa persona cordiale, semplice ed orientata in modo estremamente positivo senza alcuna significativa distorsione verso il potere si fosse imbattuta in informazioni pacifiche e nelle possibilità che ne potevano scaturire.

Abbiamo scoperto che questa entità non sentiva che quelli sotto la sua responsabilità potessero gestire concetti di altri esseri ed altre filosofie. Quindi, è stato raggiunto un accordo che ha permesso a lui di andare per la sua strada ed a noi di fare altrettanto; che venisse perseguita una campagna molto tranquilla, come abbiamo sentito che la definite voi, per avvertire la vostra

gente della nostra presenza gradualmente. Eventi hanno sovvertito questo piano.

[*Cough.*] C'è qualche breve domanda prima di chiudere?

**24.20 INTERVISTATORE** L'unica domanda che ne deriva: c'era una nave spaziale schiantata, e ci sono piccoli corpi ora conservati nelle nostre installazioni militari?

**RA** Io sono Ra. Non desideriamo violare il vostro futuro. Se vi dessimo questa informazione, potremmo darvi più di quello che potreste appropriatamente gestire nella configurazione un po' confusa del nexus spazio/tempo del vostro presente riguardo al pensiero militare e dei servizi segreti. Pertanto, tratteremo questa informazione.

**24.21 INTERVISTATORE** Ok. Mi spiace infastidirti con questo tipo di domande—

**RA** [*Cough.*]

**24.22 INTERVISTATORE** —ma mi stavano infastidendo un po'. Continueremo nella nostra prossima sessione con la Legge dell'Uno e la manterremo in primo piano nell'ambito del libro, e cercheremo di addentrarci più approfonditamente nella filosofia mentre costruiamo una struttura di riferimento per la filosofia. Grazie mille.

**RA** Io—

**24.23 INTERVISTATORE** Oh, prego, sono quasi pronto. C'è qualcosa che possiamo fare per mettere questo strumento più comodo?

**RA** Io sono Ra. Siete coscienziosi. Fate solo attenzione a sistemare gli arti superiori di questo strumento se viene sollevata la parte superiore del suo corpo.

Io sono Ra. Va tutto bene. È una gioia per noi parlare con voi. Vi lasciamo nell'amore e nella luce dell'Uno Infinito Creatore. Andate avanti, quindi, a rallegrarvi nella forza e nella pace dell'Uno Creatore. Adonai.



## SESSIONE 25

16 FEBBRAIO 1981

25.0 **RA** Io sono Ra. Vi saluto nell'amore e nella luce dell'Infinito Creatore. Adesso stiamo comunicando.

25.1 **INTERVISTATORE** ... chiedendo prima quale causa o complesso di cause abbia portato alla bronchite, come viene chiamata, dello strumento?

**RA** Io sono Ra. Questa distorsione verso la malattia è stata causata dal libero arbitrio dello strumento che ha accettato una sostanza chimica che voi chiamate LSD. Questo è stato attentamente pianificato da quelle entità che non desiderano che questo strumento resti vitale. La sostanza ha al proprio interno una facilità nel rimuovere grandi scorte di energia vitale dall'ingeritore.

La prima speranza dell'entità di Orione che ha organizzato questa opportunità era che questo strumento divenisse meno polarizzato verso quello che voi chiamereste positivo. Per via degli sforzi consci da parte dello strumento, che utilizza la sostanza come programmatore per il servizio agli altri e per la gratitudine, a questo strumento è stata risparmiata questa distorsione e non c'è stato alcun risultato soddisfacente per il gruppo di Orione.

La seconda speranza sta nel possibile cattivo uso dei potentissimi mezzi di trasmissione di energia fra la vostra gente nell'area delle distorsioni del complesso corporeo. Non abbiamo parlato in precedenza dei vari tipi di blocchi e trasferimenti energetici, positivi e negativi, che possono avvenire a causa della partecipazione al vostro complesso di azioni di riproduzione sessuale. Questa entità, tuttavia, è un'entità molto forte con pochissima distorsione dal centro di energia del raggio verde dell'amore. Quindi neanche questo particolare piano è stato efficace, in quanto l'entità ha continuato a dare sé stessa in questo contesto in una maniera aperta, o del raggio verde, piuttosto che tentare di ricevere,<sup>1</sup> o manipolare, altri-sé.

L'unica distorsione disponibile rimasta, dal momento che questa entità non avrebbe perso sintonia e non avrebbe cessato di condividere universalmente amore sotto questa sostanza chimica, era semplicemente di prosciugare questo

---

<sup>1</sup> Ra probabilmente intendeva dire "ingannare" [in orig. "receive" (ricevere) assomiglia molto a "deceive" (ingannare) *N.d.T.*]

strumento di quanta più energia possibile. Questa entità ha una forte distorsione verso l'operosità che ha cercato di prevalere per un po' di tempo, comprendendo che non è una attitudine appropriata per questo lavoro. In questa particolare area l'ingestione di questa sostanza ha effettivamente, diciamo, provocato distorsioni lontane dalla vitalità a causa dell'operosità e della mancanza di desiderio di riposare; questo strumento è stato sveglio per molto più di quanto appropriato. Dunque, molta energia vitale è andata persa, rendendo questo strumento insolitamente suscettibile alle infezioni come quella che sperimenta ora.

**25.2 INTERVISTATORE** La seconda domanda richiesta dallo strumento era: “Come posso rivitalizzarmi al meglio, non solo adesso, ma anche in futuro?”

**RA** Io sono Ra. Questo strumento è consapevole dei bisogni primari della sua costituzione, ovvero: meditazione, accettazione delle limitazioni, esperienze di gioia attraverso l'associazione con gli altri e con la bellezza come il canto; e l'esercizio con grande contatto, ogni volta possibile, con le forze vitali della seconda densità, specialmente quelle degli alberi; questa entità ha anche bisogno di essere consapevole della moderata ma continua assunzione di cibo, col suggerimento di esercizio ad una porzione piuttosto mattiniera del giorno e ad una porzione più tarda del giorno prima del riposo.

**25.3 INTERVISTATORE** La terza domanda che ha richiesto di fare era: “Come possono aiutarmi Don e Jim a rivitalizzarmi?”

**RA** Io sono Ra. Questa non è una domanda appropriata per una risposta completa. Possiamo solo dire che queste entità sono molto coscienti. Possiamo aggiungere che per via della distorsione di questo strumento verso lo squilibrio nel nexus spazio/tempo, sarebbe bene che questa entità venisse accompagnata durante l'esercizio.

**25.4 INTERVISTATORE** Grazie. Ora continueremo con il materiale di ieri. Hai affermato che circa 3.000 anni fa il gruppo di Orione se ne è andato a causa della Diaspora. La Confederazione è riuscita poi a fare qualche progresso dopo la partenza del gruppo di Orione?

**RA** Io sono Ra. Per molti dei vostri secoli, sia la Confederazione sia la Confederazione di Orione si sono tenute impegnate a vicenda su piani, potremmo dire, superiori al vostro nel tempo/spazio dove macchinazioni sono

state ordite e l'armatura di luce è stata vestita. Battaglie sono state e si continuano a combattere su questi livelli.

Sul piano della Terra, energie erano state messe in moto che non hanno creato un grande chiamata. Ci sono stati casi isolati di chiamate, una dei quali ha avuto luogo a cominciare da approssimativamente due sei zero zero [2.600] dei vostri anni nel passato in quella che voi chiamereste Grecia in quest'epoca, e che ha dato luogo a scritti e comprensioni di alcune sfaccettature della Legge dell'Uno. Facciamo notare soprattutto colui chiamato Talete e colui chiamato Eraclito, essendo questi filosofi di carriera, come potreste chiamarla voi, che insegnavano ai loro studenti. Sottolineiamo anche le comprensioni di colui noto come Pericle.

A quel tempo c'era una quantità limitata di informazioni visionarie che la Confederazione aveva il permesso di imprimere telepaticamente. Comunque, nella maggior parte durante quell'epoca gli imperi morivano e crescevano secondo le attitudini e le energie messe in moto molto tempo fa, senza portare ad una forte polarizzazione ma piuttosto a quel mix di positivo e bellicoso, o negativo, che è stato caratteristico di quest'ultimo ciclo minore della vostra esistenza.

**25.5 INTERVISTATORE** Hai parlato di una Confederazione di Orione e di una battaglia combattuta fra la Confederazione e la Confederazione di Orione. È possibile fornire qualche concetto su come venga combattuta questa battaglia?

**RA** Io sono Ra. Immagina, se lo vuoi, la tua mente. Immaginala poi in totale unità con tutte le altre menti della tua società. Tu sei dunque determinato, e quella che è una debole carica elettrica nella tua illusione fisica è ora una macchina enormemente potente in cui i pensieri possono essere proiettati come cose.

Con questo sforzo il gruppo di Orione carica, o attacca, le armi della Confederazione di luce. Il risultato, uno stallo, come lo chiamereste voi, in cui entrambe le energie ne vengono in qualche modo esaurite ed hanno la necessità di essere riunite; le negative vengono esaurite attraverso il fallimento nella manipolazione, le positive attraverso il fallimento nell'accettare ciò che viene dato.

**25.6 INTERVISTATORE** Puoi ampliare il significato di quello che intendi con “il fallimento nell'accettare ciò che viene dato?”

**RA** Io sono Ra. Al livello del tempo/spazio in cui questo avviene sotto forma di quella che voi potreste chiamare guerra di pensiero, l'energia di maggiore accettazione e amore sarebbe di amare così tanto coloro che desiderano manipolare che tali entità verrebbero circondate e sommerse, trasformate da energie positive.

Essendo, tuttavia, questa una battaglia fra eguali, la Confederazione è consapevole che non può in egual modo permettersi di essere manipolata per poter rimanere puramente positiva, perché in tal caso, sebbene pura, non avrebbe più alcun risultato, essendo stata messa sotto i tacchi, come potreste dire voi, dai cosiddetti poteri dell'oscurità.

Ed è così che coloro che hanno a che fare con questa guerra di pensiero devono stare sulla difensiva piuttosto che accettare, al fine di preservare la loro utilità nel servizio agli altri. Di conseguenza, non possono accettare pienamente ciò che la Confederazione di Orione desidera dare, ovvero la sottomissione. Quindi, si perde della polarità a causa di questa frizione, ed entrambe le parti, se vogliamo, devono quindi ricompattarsi.

Non è stato proficuo per nessuna delle due parti. L'unica conseguenza utile è un bilanciamento delle energie disponibili per questo pianeta così che queste energie abbiano minore necessità di essere bilanciate in questo spazio/tempo, riducendo quindi le possibilità di annientamento planetario.

**25.7 INTERVISTATORE** Punto molto importante, io credo. Una porzione della Confederazione quindi è impegnata in questa battaglia di pensiero? Che percentuale ne è impegnata?

**RA** Io sono Ra. Questo è il lavoro più difficile per la Confederazione. Solo a quattro entità planetarie alla volta viene chiesto di partecipare a questo conflitto.

**25.8 INTERVISTATORE** Di che densità sono queste quattro entità planetarie?

**RA** Io sono Ra. Queste entità sono della densità dell'amore, in numero la quarta.

**25.9 INTERVISTATORE** Quindi deduco che questa sia la densità più efficace per questo lavoro. Questa entità– un'entità di questa densità– sarebbe più efficace per questo tipo di lavoro rispetto, diciamo, ad una entità di densità cinque o sei?

**RA** Io sono Ra. La quarta densità è l'unica densità oltre alla vostra che, mancando della saggezza di astenersi dalla battaglia, vede la necessità della battaglia. Quindi è necessario che vengano utilizzati complessi di memoria sociale di quarta densità.

**25.10 INTERVISTATORE** È corretto, quindi, supporre che la quarta densità su entrambi in lati del... sia il lato di Orione sia della Confederazione sono in questa battaglia, e che le densità quinta e sesta nel lato di Orione non si impegnino in questo? È corretto questo?

**RA** Io sono Ra. Questa sarà l'ultima domanda completa perché le energie di questa entità sono basse.

È parzialmente corretto. Quinta e sesta densità positive non prendono parte a questa battaglia. La quinta densità negativa non prende parte a questa battaglia. Quindi, a questo conflitto si uniscono le quarte densità di entrambi gli orientamenti.

Possiamo chiederti alcune domande brevi prima di chiudere?

**25.11 INTERVISTATORE** Bene, chiederò per prima la risposta alla fine se c'è qualcosa che possiamo fare per mettere lo strumento veramente comodo. Farò solo le domande che lo strumento ha– o di rispondere alle domande per cui lo strumento ha energia residua da dare, ma mi piacerebbe veramente sapere dell'orientamento di quinta densità negativa che non partecipa in questa battaglia.

**RA** Io sono Ra. La quinta densità è la densità della luce, o della saggezza. L'entità cosiddetta negativa di servizio-al-sé in questa densità è ad un alto livello di consapevolezza e saggezza ed ha cessato l'attività, eccetto che con il pensiero. La quinta densità negativa è straordinariamente compatta e separata da tutto il resto.

**25.12 INTERVISTATORE** Grazie mille. Non vogliamo esaurire lo strumento, quindi c'è qualcosa che possiamo fare per mettere lo strumento più comodo?

## IL CONTATTO DI RA: L'INSEGNAMENTO DELLA LEGGE DELL'UNO

**RA** Io sono Ra. Siete molto coscienti. Come abbiamo chiesto in precedenza sarebbe bene osservare l'angolazione assunta dalla postura superiore dell'entità. Sta causando un blocco a qualche nervo nella porzione del complesso corporeo chiamata gomiti.

Io sono Ra. Vi lascio nell'amore e nella luce dell'Uno Infinito Creatore. Andate avanti, quindi, a rallegrarvi nella forza e nella pace dell'Uno Creatore. Adonai.

## SESSIONE 26

17 FEBBRAIO 1981

**26.0 RA** Io sono Ra. Vi saluto nell'amore e nella luce dell'Infinito Creatore. Adesso sto comunicando.

**26.1 INTERVISTATORE** La prima domanda è questa, qualcuna delle modifiche che abbiamo fatto per lo strumento qui influirà in qualche modo sulla comunicazione dello strumento? Abbiamo predisposto tutto bene qui?

**RA** Io sono Ra. Questo è corretto.

**26.2 INTERVISTATORE** Intendi dire che è tutto soddisfacente per continuare la comunicazione?

**RA** Io sono Ra. Intendevamo dire che i cambiamenti influiscono su questa comunicazione.

**26.3 INTERVISTATORE** Dovremmo interrompere la comunicazione a causa di questi cambiamenti, o dovremmo continuare?

**RA** Io sono Ra. Potete fare come desiderate. Tuttavia, non saremmo in grado di utilizzare questo strumento in questo nexus spazio/temporale senza queste modifiche.

**26.4 INTERVISTATORE** Presupponendo che vada bene continuare, siamo arrivati agli ultimi 3.000 anni di questo attuale ciclo, e mi stavo chiedendo se la Legge dell'Uno, in forma scritta od orale, sia stata resa disponibile in questi ultimi 3.000 anni in un qualche modo completo come stiamo facendo noi ora? È disponibile in qualche altra fonte?

**RA** Io sono Ra. Non c'è alcuna possibilità di una completa fonte di informazioni sulla Legge dell'Uno in questa densità. Tuttavia, alcune delle vostre scritture giunte sino a voi come le vostre cosiddette opere sacre contengono porzioni di questa legge.

**26.5 INTERVISTATORE** La Bibbia che conosciamo noi contiene porzioni di questa legge?

**RA** Io sono Ra. Questo è corretto.

**26.6 INTERVISTATORE** Puoi dirmi se il Vecchio Testamento contiene qualcosa della Legge dell'Uno?

**RA** Io sono Ra. Questo è corretto.

**26.7 INTERVISTATORE** Quale contiene maggiormente la Legge dell'Uno, il Vecchio o il Nuovo Testamento?

**RA** Io sono Ra. Estrapolando da ciascuna delle raccolte di cui parli tu le porzioni che hanno a che fare con la Legge dell'Uno, il contenuto è approssimativamente uguale. Tuttavia, il cosiddetto Vecchio Testamento ha una quantità maggiore di materiale influenzato negativamente, come lo chiamereste voi.

**26.8 INTERVISTATORE** Puoi dirmi quale percentuale circa è influenzata da Orione, sia nel Vecchio che nel Nuovo Testamento?

**RA** Preferiamo che questo venga lasciato alla discrezione di coloro che ricercano la Legge dell'Uno. Noi non parliamo con il fine di giudicare. Tali affermazioni verrebbero interpretate da alcuni di coloro che possono leggere questo materiale come un giudizio. Noi possiamo solo suggerire un'attenta lettura e un'assimilazione interiore dei contenuti. Le comprensioni diverranno ovvie.

**26.9 INTERVISTATORE** Grazie. Potresti per favore fare tossire lo strumento?

**RA** [*Cough.*]

**26.10 INTERVISTATORE** Grazie. Voi avete comunicato con qualcuno della nostra popolazione nello stato di incarnazione di terza densità in tempi recenti?

**RA** Io sono Ra. Per favore riformula, specificando "tempi recenti" ed il pronome "voi."

**26.11 INTERVISTATORE** Ra ha comunicato con qualcuno della nostra popolazione in questo secolo negli ultimi, diciamo, ottant'anni?

**RA** Io sono Ra. Noi no.

**26.12 INTERVISTATORE** La Legge dell'Uno è stata comunicata negli ultimi ottant'anni da qualche altra fonte ad un'entità della nostra popolazione?



**RA** Io sono Ra. Le vie dell'Uno sono state comunicate raramente, sebbene ci siano stati rari casi, nei passati otto zero [80] dei vostri anni, per come misurate voi il tempo.

Ci sono state molte comunicazioni dalla quarta densità per via dell'attrazione verso il raccolto in quarta densità. Queste sono le Vie dell'Amore e della Comprensione Universale. Gli altri insegnamenti sono riservati per coloro la cui profondità di comprensione, se ci puoi scusare questo termine improprio, raccomanda ed attrae tali ulteriori comunicazioni.

**26.13 INTERVISTATORE** Quindi la Confederazione qualche volta ha impostato il proprio programma di aiuto al pianeta Terra, in qualche momento nell'ultima parte di questo ciclo maggiore? Pare così da dati precedenti, specialmente per la Rivoluzione Industriale. Puoi parlarmi delle attitudini e dei ragionamenti dietro a questo? C'è qualche ragione oltre al fatto che abbiano semplicemente voluto produrre più tempo libero negli ultimi, diciamo, cent'anni del ciclo? È questa l'unica ragione?

**RA** Io sono Ra. Questa non è l'unica ragione. Approssimativamente due zero zero [200] dei vostri anni nel passato, come misurate voi il tempo, ha iniziato ad esserci un significativo numero di entità, che, per anzianità, si incarnavano per scopi di apprendimento/insegnamento piuttosto che per il minore apprendimento/insegnamento di quelli meno consapevoli del processo. Questo è stato il nostro segnale per permettere che la comunicazione avesse luogo.

Gli erranti che sono venuti fra di voi hanno iniziato a farsi sentire più o meno in questo periodo, offrendo innanzitutto idee o pensieri contenenti la distorsione del Libero Arbitrio. Questo era il prerequisito per ulteriori erranti che avevano informazioni di natura più specifica da offrire. Il pensiero deve precedere l'azione.

**26.14 INTERVISTATORE** Potresti per favore fare tossire lo strumento?

**RA** [*Cough.*]

**26.15 INTERVISTATORE** Mi stavo chiedendo se colui chiamato Abramo Lincoln, potesse essere stato un errante?

**RA** Io sono Ra. Questo non è corretto. Questa entità era un normale, diciamo così, essere Terrestre che ha scelto di lasciare il veicolo e permettere ad

un'entità di utilizzarlo su base permanente. Questo è relativamente raro se paragonato al fenomeno degli erranti.

Faresti meglio a considerare le incarnazioni di erranti come colui conosciuto come "Thomas" e colui conosciuto come "Benjamin."

**26.16 INTERVISTATORE** Presumo che ti stia riferendo a Thomas Edison e a Benjamin Franklin?

**RA** Questo non è corretto. Intendevamo fornire il complesso di vibrazione sonora, Thomas Jefferson. L'altro, corretto.

**26.17 INTERVISTATORE** Grazie. Puoi dirmi da quale densità e da dove veniva colui che ha utilizzato il corpo di Lincoln– di Abramo– da quale densità e da dove?

**RA** Io sono Ra. Questa entità era di quarta vibrazione.

**26.18 INTERVISTATORE** Presumo positiva?

**RA** Questo è corretto.

**26.19 INTERVISTATORE** Il suo assassinio è stato in qualche modo influenzato da Orione o da qualche altra forza negativa?

**RA** Io sono Ra. Questo è corretto.

**26.20 INTERVISTATORE** Grazie. Nel recente passato degli ultimi trenta o quarant'anni i fenomeni UFO sono divenuti noti alla nostra gente. Qual è stata la vera ragione per– so che ci sono stati UFO in tutta la storia, ma qual è stata la ragione originale per l'aumento di quella che noi chiamiamo attività UFO diciamo nei passati quarant'anni?

**RA** Io sono Ra. Le informazioni che le fonti della Confederazione avevano offerto alla vostra entità, Albert [Einstein], sono state pervertite, ed iniziarono ad essere creati strumenti di distruzione, esempi ne sono il Manhattan Project ed il suo prodotto.

Anche le informazioni offerte attraverso l'errante, vibrazione sonora, Nikola [Tesla], sono state sperimentate per la potenziale distruzione: per esempio, il vostro cosiddetto Philadelphia Experiment.

Quindi, abbiamo sentito la forte necessità di coinvolgere le nostre forme-pensiero in qualsiasi modo in cui noi della Confederazione potessimo essere di servizio allo scopo di bilanciare queste distorsioni delle informazioni intese ad aiutare la vostra sfera planetaria.

**26.21 INTERVISTATORE** Quindi, quello che avete fatto, presumo, è stato di creare un alone di mistero sui fenomeni degli UFO, come li chiamiamo noi, e poi tramite telepatia trasmettere molti messaggi che potessero essere accettati o rifiutati sotto la... seguendo, ovviamente, la Legge dell'Uno, così che la popolazione avrebbe iniziato a pensare seriamente alle conseguenze di quello che stava facendo. È corretto questo?

**RA** Io sono Ra. Questo è parzialmente corretto. Ci sono altri servizi che possiamo effettuare. Innanzitutto, l'integrazione delle anime, o spiriti, se vuoi, nel caso di utilizzo di questi ordigni nucleari nel vostro continuum spazio/temporale. Questo è già stato fatto dalla Confederazione.

**26.22 INTERVISTATORE** Non capisco esattamente cosa intendi dire con questo. Puoi approfondire un po'?

**RA** Io sono Ra. L'utilizzo dell'energia intelligente per trasformare la materia in energia in queste armi è di natura tale che la transizione dallo spazio/tempo di terza densità al tempo/spazio di terza densità, o quelli che voi potreste chiamare i vostri mondi celesti, viene in molti casi interrotta.

Pertanto, noi ci offriamo come coloro che continuano l'integrazione del complesso dell'anima, o dello spirito, durante la transizione dallo spazio/tempo al tempo/spazio.

**26.23 INTERVISTATORE** Potresti per favore farci un esempio, diciamo, da Hiroshima o da Nagasaki, di come viene fatto questo?

**RA** Io sono Ra. Coloro che sono stati distrutti, non dalle radiazioni, ma dal trauma del rilascio energetico, hanno trovato non solo il complesso corpo/mente/spirito reso inutilizzabile, ma anche una disgregazione di quell'unico complesso vibratorio che voi avete chiamato complesso dello spirito, che noi comprendiamo come complesso mente/corpo/spirito, completamente disgregato senza alcuna possibilità di reintegrazione. Questo avrebbe significato per il Creatore la perdita di una parte del Creatore e

dunque ci è stato dato il permesso, non di fermare gli eventi, ma di assicurare la sopravvivenza del complesso mente/corpo/spirito, potremmo dire, disincarnato. Questo abbiamo fatto in quegli avvenimenti che hai menzionato, senza perdere nessuno spirito, o porzione, o ologramma o microcosmo del macrocosmico Uno Infinito.

**26.24 INTERVISTATORE** Potresti per favore fare tossire lo strumento, e poi dirmi anche solo vagamente come lo avete fatto?

**RA** [*Cough.*] Io sono Ra. Questo viene fatto attraverso la nostra comprensione di campi dimensionali di energia. Il campo di energia più alto, o più denso, controllerà il meno denso.

**26.25 INTERVISTATORE** Ma quindi, in generale quindi, stai dicendo che se noi... voi permettete alla Terra, alla popolazione di questo pianeta, di avere una guerra nucleare e molte morti da questa guerra, ma sarete in grado di creare una condizione in cui queste morti non saranno più traumatiche, diciamo, rispetto all'ingresso nel mondo celeste, o mondo astrale, o in qualsiasi modo sia chiamato, rispetto alla morte per proiettile o per i normali sistemi di decesso per vecchiaia. È corretto questo?

**RA** Io sono Ra. Questo non è corretto. Sarebbe più traumatico. Tuttavia, l'entità rimarrebbe un'entità.

**26.26 INTERVISTATORE** Puoi parlarmi delle condizioni delle entità che sono state uccise, diciamo, a Nagasaki e Hiroshima. In questo momento, qual è la loro condizione?

**RA** Io sono Ra. Quelli di questo trauma non hanno ancora pienamente iniziato il processo di guarigione. Vengono aiutati il più possibile.

**26.27 INTERVISTATORE** Quando il processo di guarigione sarà completato per queste entità, questa esperienza di morte per bomba nucleare li farà regredire, diciamo, nella loro scalata verso la quarta densità?

**RA** Io sono Ra. Azioni come la distruzione nucleare influiscono sull'intero pianeta. Non ci sono differenze a questo livello di distruzione, ed il pianeta avrà bisogno di essere guarito.

**26.28 INTERVISTATORE** Stavo pensando specificatamente che, se un'entità si trovava ad Hiroshima o a Nagasaki a quel tempo e se stava raggiungendo la raccogliibilità alla fine del nostro ciclo, la morte da bomba nucleare non potrebbe aver creato un trauma tale che egli non sarebbe più in grado di essere raccogliibile al termine del ciclo? Era questa nello specifico la mia domanda.

**RA** Io sono Ra. Questo non è corretto. Una volta avvenuta la guarigione il raccolto può procedere indisturbato. Tuttavia, l'intero pianeta sarà sottoposto a guarigione per questa azione, senza alcuna distinzione fra vittima ed aggressore, questo a causa del danno causato al pianeta.

**26.29 INTERVISTATORE** Potresti per favore fare tossire lo strumento? E—

**RA** [*Cough.*]

**26.30 INTERVISTATORE** E poi, puoi descrivermi il meccanismo di guarigione planetaria?

**RA** Io sono Ra. La guarigione è un processo di accettazione, perdono e, se possibile, di risarcimento. Non essendo possibile il risarcimento nel tempo/spazio, ci sono molti fra la vostra gente che cercano ora di risarcire mentre si trovano nel fisico.

**26.31 INTERVISTATORE** In che modo queste persone tentano questo risarcimento nel fisico?

**RA** Io sono Ra. Costoro tentano sentimenti di amore verso la sfera planetaria, e consolazione e guarigione delle cicatrici, e degli squilibri di queste azioni.

**26.32 INTERVISTATORE** Quindi, mentre il fenomeno degli UFO è stato reso ovvio, a buona parte della popolazione, molti gruppi di persone hanno segnalato un contatto; molti gruppi di persone hanno segnalato comunicazioni telepatiche con entità UFO e molti hanno registrato i risultati di quelle che loro consideravano una comunicazione telepatica.

La Confederazione era, diciamo, orientata ad imprimere comunicazioni telepatiche sui gruppi che si sono interessati agli UFO?

**RA** Io sono Ra. Questo è corretto, sebbene alcuni dei nostri membri si siano rimossi dal tempo/spazio utilizzando proiezioni di forme-pensiero nel vostro

spazio/tempo e abbiamo scelto, di tanto in tanto, con il permesso del Consiglio, di apparire nei vostri cieli senza atterrare.

**26.33 INTERVISTATORE** Quindi tutti gli atterraggi che sono avvenuti— ad eccezione dell'atterraggio quando è stato contattato Eisenhower— tutti quegli atterraggi sono del gruppo di Orione o di gruppi simili?

**RA** Io sono Ra. Eccetto casi isolati di alcuni, diciamo, senza alcuna affiliazione, questo è corretto.

**26.34 INTERVISTATORE** È necessario che in ogni caso di atterraggio le entità contattate in uno di questi atterraggi stiano chiamando il gruppo di Orione, oppure alcune di queste entità entrano in contatto con il gruppo di Orione anche se non stanno chiamando quel gruppo?

**RA** Io sono Ra. Devi calarti fino alle profondità della comprensione della quarta densità negativa. È difficile per voi. Una volta raggiunto il continuum spazio/temporale di terza densità attraverso le vostre cosiddette finestre, questi crociati possono saccheggiare a loro piacimento, con risultati che sono assolutamente una funzione dalla polarità, diciamo, del testimone, soggetto o vittima.

Questo è dovuto alla sincera convinzione del negativo di quarta densità che amare il sé sia amare tutto. Ogni altro-sé al quale viene insegnato o che viene sottomesso, ha così un insegnante che gli insegna l'amore per il sé. Esposto a questo insegnamento, è inteso che sia portato ad ottenere un raccolto di quarta densità negativa, o complessi mente/corpo/spirito di auto-servizio.<sup>1</sup>

**26.35 INTERVISTATORE** Potresti per favore fare tossire lo strumento?

**RA** [*Cough.*]

**26.36 INTERVISTATORE** Quindi presumo che tutti i gruppi UFO che ottenevano contatti telepatici con la Confederazione fossero, diciamo, obiettivi ad alta

---

<sup>1</sup> A questo punto nelle pubblicazioni originali Don ha inserito il testo da 53.6-17. Facendo questo sperava di fornire un quadro più equilibrato degli "incontri ravvicinati" con entrambi gli UFO positivi e negativi. Don sentiva che i lettori potessero ottenere un quadro incompleto, anche distorto dalla sessione 26 senza le informazioni complementari ottenute nella sessione 53.

priorità per i crociati di Orione, e presumo che per un'alta percentuale di questi le informazioni siano state poi inquinate.

Puoi dirmi, hai un'idea di quale percentuale di questi gruppi è stato pesantemente inquinato dalle informazioni del gruppo di Orione, e se qualcuno di essi è riuscito a rimanere un canale puramente della Confederazione?

**RA** Io sono Ra. Darti questa informazione significherebbe violare il libero arbitrio, o la confusione, di alcuni viventi. Possiamo solo chiedere ad ogni gruppo di considerare l'effetto relativo della filosofia e delle vostre cosiddette informazioni specifiche. Non è la specificità delle informazioni che attrae le influenze negative; è l'importanza che vi viene posta.

Ecco perché noi ripetiamo piuttosto spesso, quando ci vengono chieste informazioni specifiche, che esse svaniscono nell'insignificante, proprio come l'erba appassisce e muore, mentre l'amore e la luce dell'Uno Infinito Creatore sono ridondanti nei reami infiniti della creazione ora e per sempre, creando e ricreando sé stesse in modo perpetuo.

Perché, quindi, preoccuparsi per l'erba che fiorisce, che appassisce, e che muore nella sua stagione solo per ricrescere ancora una volta grazie all'infinito amore e luce dell'Uno Creatore? Questo è il messaggio che portiamo noi. Ogni entità solo superficialmente è quella che fiorisce e muore. Nel senso più profondo, non c'è fine all'esistenza.

**26.37 INTERVISTATORE** Grazie mille. Potresti per favore fare tossire lo strumento?

**RA** [*Cough.*]

**26.38 INTERVISTATORE** Come hai affermato tu prima, è un percorso dritto e stretto. Ci sono molte distrazioni.

Sto programmando di creare un'introduzione, diciamo, alla Legge dell'Uno, viaggiando attraverso e toccando i punti principali di questo ciclo di 75.000 anni, probabilmente un po' di domande nel futuro in generale. Dopo questa introduzione alla Legge dell'Uno, come la chiamo io, mi piacerebbe arrivare direttamente al lavoro principale, che è creare una comprensione che possa essere disseminata a coloro che la richiedessero— e solo a coloro che la richiedessero— per una comprensione che possa permettere loro di accelerare

enormemente la loro evoluzione. Sono molto grato e lo sento come un grande onore e privilegio poter far questo e spero che possiamo adempiere a questa nuova fase.

Ho una domanda che ha fatto lo strumento che vorrei chiedere per lo strumento. Lei dice, "Tu parli di vari tipi di blocchi e trasferimenti energetici, positivi e negativi, che possono aver luogo per via della partecipazione ai nostri complessi di azioni sessuali riproduttive." Lei afferma, "Per favore spiega questi blocchi e trasferimenti di energia con l'accento su quello che un individuo che cerca di essere in accordo con la Legge dell'Uno può fare di positivo in quest'area." Ti è possibile rispondere a questa domanda?

**RA** Io sono Ra. È parzialmente possibile, dato il contesto che abbiamo creato. Questa è propriamente una domanda più avanzata. A causa della specificità della domanda possiamo dare una risposta generale.

Il primo trasferimento di energia è il raggio rosso. È un trasferimento casuale che ha a che fare solo con il vostro sistema riproduttivo.

I tentativi del raggio arancione e giallo di avere un rapporto sessuale crea, innanzitutto, un blocco se solo una delle entità vibra in quest'area, provocando quindi all'entità che vivrà sessualmente in quest'area un appetito infinito per questa attività. Quello che questi livelli vibratorii stanno cercando è l'attività del raggio verde. C'è la possibilità del trasferimento di energia del raggio arancione o giallo, questo polarizza verso il negativo— un essere viene visto come un oggetto piuttosto che come un altro-sé, l'altro vede sé stesso come il predatore, o il padrone della situazione.

Nel terzo raggio<sup>2</sup> ci sono due possibilità. Innanzitutto, se entrambi vibrano nel terzo raggio, ci sarà un trasferimento di energia di rafforzamento reciproco. Il negativo, o femmina, come la chiamate voi, attira energia dalle radici dell'essere su per i centri di energia, venendone così rivitalizzata; la polarità positiva o maschile, come viene valutata nella vostra illusione, trova in questo trasferimento di energia un'ispirazione che soddisfa e nutre la porzione spirituale del complesso mente/corpo/spirito; dunque viene sia polarizzato sia rilasciato l'eccesso di quella che ognuno per natura ha in abbondanza di

---

<sup>2</sup> Questo dovrebbe essere il quarto o il verde. Don e Ra hanno corretto l'errore nella sessione 32.3-4.



energia intelligente, cioè le energie negative/intuitive e positive/fisiche come le potreste chiamare voi— essendo questo trasferimento di energia bloccato solo se una o entrambe le entità hanno paura del possesso, dell'essere posseduto, di desiderare il possesso o di desiderare di essere posseduto.

L'altra possibilità del raggio verde è quella di un'entità che offre energia del raggio verde, con l'altra che non offre energia dell'energia dell'amore universale, risultando così in un blocco di energia per quello non del raggio verde, aumentando dunque la frustrazione o l'appetito; il raggio verde viene polarizzato leggermente verso il servizio agli altri.

Il trasferimento di energia del raggio blu è un po' raro fra la vostra gente in questa epoca ma è di grande aiuto per via dei trasferimenti di energia coinvolti nel diventare capaci di esprimere il sé senza riserve o paura.

Il trasferimento del raggio indaco è estremamente raro fra la vostra gente. Questa è la porzione sacramentale del complesso corporeo in cui si può realizzare il contatto con l'infinito intelligente tramite il raggio viola. Nessun blocco può avvenire a questi ultimi due livelli per via del fatto che se entrambe le entità non sono pronte per questa energia, essa non è visibile, e nessun trasferimento né blocco può aver luogo. È come se lo spinterogeno venisse rimosso da un potente motore.

Questo strumento è stato in grado, come esempio di questo lavoro, di sviare il gruppo di Orione durante [*nastro vuoto*] esperienze, come chiamate voi questa sostanza, per via del fatto che ha efficacemente, completamente aperto l'altro-sé al terzo raggio— correggiamo questo strumento, sta diventando sempre più debole nell'energia vitale— energia del raggio verde e parzialmente aperto l'altro-sé all'interazione del raggio blu.<sup>3</sup>

Possiamo chiedere se hai qualche altra domanda prima di chiudere?

**26.39 INTERVISTATORE** Se fai tossire lo strumento per favore, chiederò una— due cose veloci.

**RA** [*Cough.*]

---

<sup>3</sup> Ra si sta riferendo all'esperienza dello strumento descritta in 18.3 e altrove.

**26.40 INTERVISTATORE** Lo strumento chiede, “Quanto dureranno gli effetti debilitativi che sto sperimentando per l’uso di LSD, e c’è qualcosa che possiamo fare per mettere lo strumento più comodo?”

**RA** Io sono Ra. Per prima cosa, il periodo di debolezza del complesso corporeo è approssimativamente di tre dei vostri cicli lunari, poiché la prima ingestione provoca approssimativamente uno dei vostri cicli lunari; e la seconda ha un effetto cumulativo o duplicante.

Seconda cosa, questo strumento sta bene. Siete molto coscienti.

Io sono Ra. Vi lascio, amici miei, nell’amore e nella luce dell’Uno Infinito Creatore. Andate avanti, quindi, felici e contenti e rallegrandovi nella forza e nella pace dell’Uno Creatore. Adonai.

## SESSIONE 27

21 FEBBRAIO 1981

27.0 **RA** Io sono Ra. Vi saluto nell'amore e nella luce dell'Uno Infinito Creatore. Adesso sto comunicando.

27.1 **INTERVISTATORE** Questa seduta ho pensato che avrebbe dato inizio al Libro II de *La Legge Dell'Uno*,<sup>1</sup> che si concentrerà su ciò che noi consideriamo l'unico aspetto importante del nostro essere.

Tuttavia, Jim ha sentito l'obbligo fare due domande che gli sono state poste da Paul Shockley, e chiederò quelle due per prime, in caso tu sia in grado di rispondere prima di iniziare davvero. La prima domanda è: Paul Shockley sta attuando una— correzione, Paul Shockley sta attualmente canalizzando la stessa fonte che ha canalizzato Edgar Cayce, e Paul ha ricevuto l'informazione che lui ha preso parte al progetto ed alla costruzione delle piramidi Egiziane. Puoi dirci qual è stato il suo ruolo in quell'impresa?

**RA** Io sono Ra. Questo nel vostro continuum spazio/tempo è stato in due periodi e due vite. Il primo di natura fisica lavorando con entità della Confederazione in quella che tu conosci come Atlantide, questo approssimativamente tredici mila [13.000] dei vostri anni fa. Questa memoria, diciamo, è stata integrata nella coscienza del complesso mente/corpo/spirito di questa entità per via del suo estremo desiderio di ricordare il servizio di guarigione e di possibile polarizzazione secondo i meccanismi del cristallo e del guaritore caricato.

La seconda esperienza è stata approssimativamente mille [1.000] dei vostri anni più tardi, esperienza durante la quale questa entità ha preparato, per una certa parte, la coscienza delle persone di quello che voi ora chiamate Egitto, che erano in grado di offrire la chiamata che ha permesso a quelli del nostro complesso di memoria sociale di camminare fra la vostra gente. Durante questa esperienza di vita questa entità era di una natura sacerdotale e di insegnamento ed è riuscita a ricordare in forma semi-indistorta gli apprendimenti/insegnamenti delle esperienze piramidali Atlantidee. Quindi, questa entità è diventata un costruttore del pensiero archetipico della Legge dell'Uno con

---

<sup>1</sup> Si veda la nota 18 alla domanda 13.3 per informazioni riguardo ai libri originali.

distorsioni verso la guarigione, che aiutava il nostro popolo a portarlo in una manifestazione fisica in quello che tu chiameresti un periodo successivo nella vostra misurazione del tempo.

**27.2 INTERVISTATORE** La seconda domanda è: Paul ha anche ricevuto informazioni che dicono che c'erano altre entità che hanno aiutato nella costruzione delle piramidi che non erano materializzate nella terza densità. Essi erano materializzati dalla vita in su, ma non erano materializzati dalla vita in giù. Queste entità sono esistite nella costruzione delle piramidi, e chi erano?

**RA** Io sono Ra. Considera, se lo vuoi, l'infinito intelligente presente nell'assimilazione della vitalità e dell'essenza mentre viene codificato in energia intelligente a causa delle impressioni di pensiero di quelli che assistono la pietra viva verso una nuova forma d'esistenza. Il rilascio e l'uso dell'infinito intelligente per un breve periodo inizia ad assorbire tutte le dimensioni consecutive, o interconnesse, offrendo dunque brevi barlumi di coloro che proiettano verso il materiale il loro pensiero. Queste entità dunque iniziano a materializzare ma non restano visibili. Queste entità erano forme-pensiero, o manifestazione visibile in terza densità del nostro complesso di memoria sociale mentre offrivamo un contatto dal nostro infinito intelligente all'infinito intelligente della pietra.

**27.3 INTERVISTATORE** Grazie mille. Procederò ora con il processo di avvio del secondo libro de *La Legge dell'Uno*.<sup>2</sup> Questo, presumo, sarà un compito molto più difficile del primo libro perché vogliamo focalizzarci su cose che non siano superficiali, e come intervistatore potrei avere delle difficoltà a volte.

Quando ho queste difficoltà, potrei ricadere su domande parzialmente superficiali semplicemente perché non sono in grado di formulare ciò che ho realmente bisogno di formulare, e di questo mi scuso. Ma farò del mio meglio per restare nel seminato ed eliminare dal libro cose di nessun valore se dovessero capitare durante le mie domande.<sup>3</sup>

L'affermazione che farò per cominciare l'ho scritta. La domanda è: la maggior parte delle entità in questa densità focalizzano le loro menti su qualche

---

<sup>2</sup> Si veda la nota alla 13.3 per informazioni relative ai libri originali.

<sup>3</sup> Tutte le domande e risposte eliminate sono state ripristinate.

condizione o attività effimera senza molto riguardo per il suo valore come strumento, o come aiuto, per la loro crescita e comprensione della vera, e non distorta, essenza della creazione di cui sono parte integrante.

Cercheremo di stabilire, partendo dall'inizio della creazione, una panoramica su noi stessi nella creazione, per arrivare in questo modo ad un punto di revisione più informato su quella che noi consideriamo la realtà. Si spera che questo processo ci permetta di partecipare in modo più efficiente al processo di evoluzione.

Vorrei iniziare con le definizioni dei vocaboli che stavamo utilizzando che probabilmente non abbiamo capito— e probabilmente non possiamo capire— completamente, ma dato che le prime parole che utilizziamo sono infinito intelligente, vorrei che tu definissi ognuna di queste parole e mi dessi una definizione della loro combinazione.

**RA** Io sono Ra. Le tue vibrazioni del complesso mentale indicano una domanda. Tuttavia, il tuo complesso di vibrazione sonora indica una preferenza. Per favore, riformula.

**27.4 INTERVISTATORE** Definiresti la parola intelligente nel concetto di infinito intelligente?

**RA** Io sono Ra. Dovremo indirizzare l'intero spettro di questa domanda prima di definire quanto richiesto. Il tuo linguaggio, utilizzando complessi di vibrazione sonora, può essere al massimo un'approssimazione di ciò che più si avvicina alla comprensione, se vogliamo, della natura del pensiero cosciente. Le percezioni non sono la stessa cosa dei complessi di vibrazione sonora, ed il tentativo di definirle sarà quindi frustrante per voi, tuttavia siamo lieti di aiutarvi entro i limiti dei vostri complessi di vibrazione sonora.

Definire l'intelligente separatamente dall'infinito è difficile, poiché questi due complessi di vibrazione equivalgono ad un solo concetto. È come cercare di dividere il vostro concetto di vibrazione sonora, “fedè”, in due parti. Comunque, cercheremo di aiutarvi.

**27.5 INTERVISTATORE** Non è necessario separarlo. La definizione di infinito intelligente come parte unica è sufficiente. Puoi definire ora infinito intelligente per favore?

**RA** Io sono Ra. Questo è esponenzialmente più semplice e meno confuso. C'è unità. Questa unità è tutto ciò che c'è. Questa unità ha un potenziale ed una cinetica. Il potenziale è l'infinito intelligente. Attingere a questo potenziale cederà lavoro. Questo lavoro è stato da noi definito energia intelligente.

La natura di questo lavoro dipende dalla particolare distorsione del Libero Arbitrio, che a sua volta è la natura di una particolare energia intelligente, o focalizzazione cinetica, del potenziale dell'unità o del tutto.

**27.6 INTERVISTATORE** Mi piacerebbe approfondire un po' il concetto di lavoro. Nella fisica Newtoniana il concetto di lavoro è quello che noi definiamo una forza che si muove nello spazio. È il prodotto di forza per distanza, per come la misuriamo noi. Presumo che il lavoro di cui parli sia un termine molto più ampio che comprende un possibile lavoro nella coscienza. È corretto quello che dico?

**RA** Io sono Ra. Per come lo utilizziamo noi questo termine è universale nella sua applicazione. L'infinito intelligente ha un ritmo, o un flusso, come quello di un cuore gigante che ha inizio con il Sole Centrale, come potresti pensarlo o concepirlo tu; la presenza del flusso è inevitabile come un'ondata di esistenza senza polarità, senza fine; il tutto, vasto e silenzioso, pulsa verso l'esterno, verso l'esterno, si focalizza verso l'esterno e verso l'interno fino a quando le focalizzazioni sono complete. L'intelligenza o coscienza dei punti focali ha raggiunto uno stato in cui la loro natura o massa spirituale, per così dire, le richiama verso l'interno, l'interno, l'interno finché tutto è fuso insieme. Questo è il ritmo della realtà di cui parlavi.

**27.7 INTERVISTATORE** Allora credo di avere ricavato un punto importante da tutto questo in quanto nell'infinito intelligente abbiamo lavoro senza polarità, ovvero non deve esistere una differenza di potenziale. È corretto questo?

**RA** Io sono Ra. Non c'è alcuna differenza, potenziale o cinetica, nell'unità. I ritmi di base dell'infinito intelligente sono assolutamente senza distorsioni di alcun tipo. I ritmi sono ammantati di mistero, perché essi stessi sono delle entità. Da questa unità indistorta, tuttavia, emerge un potenziale in relazione all'energia intelligente.

In questo modo si può osservare come questo termine abbia in qualche modo due risvolti: un uso del termine, che è come unità indistorta, è priva di

qualsiasi aspetto cinetico o potenziale. L'altra applicazione di questo termine, che noi utilizziamo indifferentemente per mancanza di altri termini, è nel senso del vasto potenziale attinto dai punti focali o focalizzazioni di energia [intelligente].<sup>4</sup>

**27.8 INTERVISTATORE** Ora, comprendo che la prima distorsione dell'infinito intelligente è la distorsione di quello che noi chiamiamo Libero Arbitrio. Puoi darmi una definizione di questa distorsione?

**RA** Io sono Ra. In questa distorsione della Legge dell'Uno si riconosce che il Creatore conoscerà Sé Stesso.

**27.9 INTERVISTATORE** Quindi è corretto ritenere poi che il Creatore conoscerà Sé Stesso— che il Creatore poi conferisce a questa conoscenza il concetto di libertà, assoluta libertà di scelta nei modi di conoscere? È corretto quello che dico?

**RA** Io sono Ra. Questo è piuttosto corretto.

**27.10 INTERVISTATORE** Essendo quindi questa la prima distorsione della Legge dell'Uno, che presumo sia la Legge dell'Infinito Intelligente, da tutte le altre— correzione, tutte le altre distorsioni che sono l'esperienza totale della creazione fioriscono da questa. È corretto questo?

**RA** Io sono Ra. Questo è sia corretto sia sbagliato. Nella vostra illusione tutta l'esperienza nasce dalla Legge del Libero Arbitrio, o Via della Confusione. In un altro senso, che noi stiamo imparando, le esperienze sono questa distorsione.

**27.11 INTERVISTATORE** Dovrò rifletterci su e porre delle domande in proposito nella prossima sessione, quindi ora passerò a quella che mi hai dato come Seconda Distorsione, che è la distorsione dell'Amore. È corretto questo?

**RA** Io sono Ra. Questo è corretto.

---

<sup>4</sup> Questa affermazione è stata modificata per aggiungere chiarezza a quello che noi crediamo che fosse il significato inteso da Ra. L'affermazione originale era: "L'altra applicazione di questo termine, che noi utilizziamo indifferentemente per mancanza di un altro termine, è nel senso del vasto potenziale attinto dai punti focali o focalizzazioni di energia che noi chiamiamo energia intelligente."

**27.12 INTERVISTATORE** Vorrei che definissi l'amore nel senso... nel suo senso in quanto Seconda Distorsione.

**RA** Io sono Ra. Questo va definito sullo sfondo dell'infinito intelligente, o unità, o l'Uno Creatore, con la distorsione primaria del Libero Arbitrio. Il termine Amore quindi può essere visto come la focalizzazione, la scelta di attacco, il tipo di energia di un ordine, per così dire, estremamente elevato che determina la formazione dell'energia intelligente dal potenziale dell'infinito intelligente solo ed unicamente in questo modo. Questo, poi, può essere visto da alcuni della vostra gente come un oggetto piuttosto che come un'attività, e il principio di questa focalizzazione di energia estremamente forte viene venerato come se fosse il Creatore al posto dell'unione, o unità, da cui tutti gli Amori emanano.

**27.13 INTERVISTATORE** L'Amore è... C'è una manifestazione d'Amore che noi potremmo chiamare vibrazione?

**RA** Io sono Ra. Abbiamo ancora difficoltà semantiche. La vibrazione, o densità, di amore, o di comprensione, non è un termine utilizzato nello stesso senso della Seconda Distorsione, Amore; l'Amore come distorsione è il grande attivatore e principale co-Creatore delle varie creazioni che utilizzano l'infinito intelligente; l'amore come vibrazione è quella densità in cui coloro che hanno imparato a svolgere un'attività chiamata "amare" senza distorsioni significative, cercano poi le Vie della Luce o della Saggezza.

Quindi, in senso vibratorio, l'amore entra nella luce. Nel senso dell'attività dell'unità nel suo libero arbitrio, l'amore utilizza luce ed ha il potere di direzionare la luce nelle sue distorsioni. Dunque, i complessi vibratorii riepilogano a ritroso la creazione nella sua unità, mostrando così il ritmo, o flusso, del grande battito cardiaco, se si vuol utilizzare questa analogia.

**27.14 INTERVISTATORE** Farò un'affermazione che ho estratto dalla fisica di Dewey Larson che potrebbe essere o meno attinente a quello che stiamo cercando di spiegare. Larson dice che tutto è movimento, che noi possiamo considerare come vibrazione; e tale vibrazione, che è pura vibrazione e non è fisica in alcun modo, o in alcuna forma o in alcuna densità, tale vibrazione, per... il primo prodotto di tale vibrazione è quello che noi chiamiamo fotone, o particella di luce.



Sto cercando di fare un'analogia fra questa soluzione fisica ed il concetto di amore e luce. Si avvicina al concetto di Amore che crea la Luce, oppure no?

**RA** Io sono Ra. quello che dici è corretto.

**27.15 INTERVISTATORE** Allora approfondirò ancora un po' questo concetto. Abbiamo l'infinita vibrazione dell'Amore che può avvenire, presumo, a varie frequenze, se questo ha un senso in merito. Presumo abbia inizio ad una frequenza di base.

Questo ha un qualche significato? Ha senso quello che dico? È corretto questo?

**RA** Io sono Ra. Ogni Amore, come definisci tu i primi motori, proviene da una frequenza, se vuoi utilizzare questo termine. Questa frequenza è unità. Forse noi la paragoneremmo più ad una forza che ad una frequenza, essendo questa forza infinita, ed essendo le qualità finite scelte dalla particolare natura di questo primo movimento.

**27.16 INTERVISTATORE** Quindi questa vibrazione che è, per mancanza di una comprensione migliore, quello che noi chiameremmo moto puro; è puro Amore. È... non è... non c'è nulla che sia già condensato, potremmo dire, a formare qualche tipo, o densità, di illusione. Questo Amore quindi crea, tramite questo processo di vibrazione, un fotone, come lo definiamo noi, che è la particella fondamentale della luce. Questo fotone poi, tramite l'aggiunta di vibrazioni e rotazioni, si condensa ulteriormente in particelle delle densità, le varie densità che noi sperimentiamo. È corretto questo?

**RA** Io sono Ra. Questo è corretto.

**27.17 INTERVISTATORE** Ora, questa— Quindi la luce che forma le densità ha quello che noi chiamiamo colore, e questo colore è suddiviso in sette categorie. Puoi dirmi se c'è una ragione o una spiegazione per queste categorie di colore? Puoi dirmi qualcosa a riguardo?

**RA** Io sono Ra. Questa sarà l'ultima domanda completa di questa sessione in quanto lo strumento ha poche energie vitali. Risponderemo brevemente, e poi potrai chiedere ulteriormente in sessioni successive.

La natura degli schemi vibratorii del vostro universo dipende dalle configurazioni apposte sul materiale originale, o Luce, dalla focalizzazione, o

Amore, che utilizza la propria energia intelligente per creare un determinato schema di illusioni, o densità, allo scopo di soddisfare il proprio personale giudizio intelligente del metodo per conoscere Sé Stesso. Dunque, i colori, come li chiamate voi, sono tanto angusti, ristretti, o necessari, quanto è possibile esprimerli, data la volontà dell'Amore.

Ci sono ulteriori informazioni che saremo lieti di condividere rispondendo alle tue domande. Tuttavia, non intendiamo esaurire questo strumento. È necessaria qualche breve domanda prima che ce ne andiamo?

**27.18 INTERVISTATORE** L'unica cosa che ho bisogno di sapere è se c'è qualcosa che possiamo fare per mettere lo strumento più comodo o per aiutare lei o questo contatto?

**RA** Io sono Ra. Lo strumento è leggermente scomodo. Forse sarebbe appropriata una configurazione del corpo più semplice dato il miglioramento delle condizioni del complesso fisico.

Io sono Ra. Siete coscienti nei vostri sforzi. Noi saremo con voi. Vi lasciamo ora nell'amore e nella luce dell'Uno Infinito Creatore. Rallegratevi, quindi, nella forza e nella pace dell'Uno Infinito Creatore. Adonai.

## SESSIONE 28

22 FEBBRAIO 1981

**28.0 RA** Io sono Ra. Vi saluto nell'amore e nella luce dell'Infinito Creatore. Adesso sto comunicando.

**28.1 INTERVISTATORE** Potrei fare qualche passo indietro e fare qualche falsa partenza oggi perché credo che probabilmente ci troviamo nella parte più importante di quello che stiamo facendo, cercando di rendere evidente, tramite domande, che tutto è uno, e che derivi dall'uno infinito intelligente. È difficile per me far questo, quindi per favore porta pazienza per i miei errori nelle domande.

Il concetto che ho proprio ora del processo, considerando sia quello che mi hai detto tu sia parte del materiale di Dewey Larson riferito alla fisica del processo—ho il concetto che l'infinito intelligente si espanda ovunque verso l'esterno da qualunque punto. Si espande all'esterno uniformemente in ogni direzione come la superficie di un palloncino o di una bolla, che si espande verso l'esterno ovunque da ogni punto. Si espande verso l'esterno a quella che viene definita velocità unitaria, o velocità della luce. Questa è l'idea di Larson della progressione di quello che lui chiama spazio/tempo. È corretto questo concetto?

**RA** Io sono Ra. Questo concetto non è corretto, come non lo è qualunque concetto dell'uno infinito intelligente. Questo concetto è corretto nel contesto di un particolare Logos, o Amore, o focalizzazione di questo Creatore che ha scelto le proprie, diciamo, leggi naturali ed i propri modi di esprimerle matematicamente o in altro modo.

L'uno infinito intelligente indifferenziato, non polarizzato, pieno ed intero, è il macrocosmo dell'essere ammantato di mistero. Noi siamo messaggeri della Legge dell'Uno. L'Unità, a questa approssimazione di comprensione, non può essere specificata da alcuna fisica, ma può solo essere infinito intelligente attivato, o potenziato, grazie al catalizzatore del libero arbitrio. Questo può essere difficile da accettare. Tuttavia, le conoscenze che abbiamo da condividere iniziano e finiscono nel mistero.

**28.2 INTERVISTATORE** Bene, ieri eravamo arrivati al punto in cui prendevamo in considerazione i colori della luce. Tu hai detto: "La natura degli schemi vibratorii del vostro universo dipende dalle configurazioni apposte sul materiale

originale, o Luce, dalla focalizzazione, o Amore, che utilizza la propria energia intelligente per creare un determinato schema di... di illusioni, o densità.” Poi dopo questo materiale hai detto che c'erano ulteriori informazioni che saresti stato lieto di condividere, ma che avevamo finito il tempo. Potresti completare le ulteriori informazioni su questo?

**RA** Io sono Ra. Per parlare di queste informazioni quindi facciamo, diciamo, un breve salto all'indietro ai particolari metodi di comprensione o di osservazione che colui, complesso di vibrazione sonora, Dewey, offre; questo è corretto per il secondo significato di infinito intelligente: il potenziale che poi attraverso il catalizzatore forma la cinetica.

Questa informazione è l'evoluzione naturale dell'ispezione della forma cinetica del vostro ambiente. Si può concepire ogni colore, o raggio, come una ripartizione molto specifica ed accurata, come abbiamo detto, della rappresentazione dell'infinito intelligente da parte dell'energia intelligente, essendo stato ogni raggio precedentemente analizzato in altri contesti.<sup>1</sup>

Questa informazione ora può essere di aiuto qui. Ora parliamo in modo non specifico per migliorare la profondità della vostra concettualizzazione della natura di ciò che è. L'universo in cui voi vivete è la sintesi, in ogni parte, dell'infinito intelligente. Quindi vedrete gli stessi schemi ripetuti in aree fisiche e metafisiche; i raggi o le ripartizioni di luce, come voi supponete, sono le aree di quella che voi chiamate illusione fisica che ruotano, vibrano o sono di una natura che può essere, diciamo, considerata, o catalogata, in maniera rotatoria nello spazio/tempo, così come descritto da colui noto come Dewey; alcune sostanze hanno svariati raggi nella manifestazione fisica visibile ad occhio, e questo è evidente nella natura dei vostri minerali cristallizzati che voi considerate preziosi, come il rubino che è rosso e così via.

**28.3 INTERVISTATORE** Questa Luce che è giunta come conseguenza della vibrazione, che è conseguenza dell'Amore. Ti sto chiedendo se questa affermazione è corretta. È corretto questo?

**RA** Io sono Ra. Questa affermazione è corretta.

---

<sup>1</sup> In questo contesto, *ripartizione* può essere definita come “dividere ed assegnare secondo un piano.”

**28.4 INTERVISTATORE** Ok. Questa luce, quindi, può condensarsi in materia, come la conosciamo noi nella nostra densità, in tutti i nostri elementi chimici per via delle rotazioni della vibrazione ad intervalli, o unità quantizzate di velocità angolare. È corretto questo?

**RA** Io sono Ra. Questo è piuttosto corretto.

**28.5 INTERVISTATORE** Grazie. Mi chiedo, qual è il catalizzatore, o l'attivatore della rotazione? Che cosa provoca la rotazione così che la luce si condensi nei nostri elementi fisici o chimici?

**RA** Io sono Ra. È necessario considerare la funzione attivatrice della focalizzazione conosciuta come Amore. Questa energia è di natura ordinatrice. Ordina in modo cumulativo, dal più grande al più piccolo, così che quando il Suo universo, come potete chiamarlo voi, è completo, il tipo di sviluppo di ogni dettaglio è intrinseco nella luce vivente, e quindi si svilupperà solo ed esclusivamente in questo modo; il vostro universo è stato ben studiato in modo empirico da quelli che voi chiamate i vostri scienziati, ed è stato compreso, o visualizzato, diciamo, con maggiore accuratezza dalle comprensioni, o visualizzazioni di colui noto come Dewey.

**28.6 INTERVISTATORE** Quando entra in gioco l'individualizzazione, o la porzione individualizzata della coscienza? Come avviene questa individualizzazione, ed a che punto la coscienza individualizzata ha il sopravvento nell'operare sulla luce fondamentale?

**RA** Io sono Ra. Tu rimani attentamente nell'area della creazione stessa. In questo processo dobbiamo confonderti ulteriormente affermando che il processo con cui il Libero Arbitrio agisce sull'infinito intelligente potenziale per diventare energia intelligente focalizzata ha luogo senza lo spazio/tempo di cui sei così consapevole, essendo questa la vostra esperienza del continuum.

L'esperienza, o esistenza dello spazio/tempo viene in essere dopo che il processo di individuazione del Logos, o Amore, si è completato e che l'universo fisico, come lo chiamereste voi, si è agglomerato o ha iniziato a ritirarsi verso l'interno mentre si muove verso l'esterno al punto che quelli che voi chiamate corpi solari hanno, a loro volta, creato un caos atemporale agglomerandosi in quelli che voi chiamate pianeti, con questi vortici di energia intelligente che trascorrono una grande parte di quella che voi definite prima densità in uno

stato atemporale, essendo la comprensione dello spazio/tempo uno degli apprendimenti/insegnamenti di questa densità di esistenza.

Quindi abbiamo difficoltà a rispondere alla tua domanda in relazione al tempo ed allo spazio ed alla loro relazione con la creazione originale, come la chiamereste voi, che non fa parte dello spazio/tempo, per come lo potete comprendere voi.

**28.7 INTERVISTATORE** Grazie. Un'unità di coscienza, un'unità individualizzata di coscienza, crea, diciamo, un'unità della creazione? Farò un esempio.

Una coscienza individualizzata creerebbe una galassia di stelle, del tipo che ha molti milioni di stelle al suo interno? È questo che avviene?

**RA** Io sono Ra. Questo può avvenire. Le possibilità sono infinite. Dunque, un Logos può creare quello che voi chiamate sistema stellare, o può essere il Logos che crea miliardi di sistemi stellari. Questo è il motivo della confusione sul termine galassia, perché esistono diverse entità o creazioni di Logos, e noi definiremmo ognuna di esse, utilizzando i vostri complessi di vibrazione sonora, come "galassia."

**28.8 INTERVISTATORE** Prendiamo come esempio il pianeta su cui ci troviamo noi ora e dimmi quanta della creazione è stata creata dallo stesso Logos che ha creato questo pianeta?

**RA** Io sono Ra. Questo Logos planetario è un potente Logos che ha creato circa due cento cinquanta miliardi [250.000.000.000] dei vostri sistemi stellari per la Sua creazione. Le cosiddette leggi, diciamo, o i modi fisici di questa creazione rimarranno, quindi, costanti.

**28.9 INTERVISTATORE** Quindi quello che stai dicendo è che il sistema stellare lenticolare che noi chiamiamo galassia, in cui ci troviamo con altri 250 miliardi di altri soli come il nostro, è stato creato da un singolo Logos? È corretto questo?

**RA** Io sono Ra. Questo è corretto.

**28.10 INTERVISTATORE** Ora, dal momento che vi sono molte porzioni individualizzate di coscienza in questa galassia lenticolare, questo Logos allora si suddivide in

più individualizzazioni di coscienza per creare queste coscienze o si divide in queste coscienze?

**RA** Io sono Ra. Sei molto perspicace. Anche questo è corretto, nonostante un apparente paradosso.

**28.11 INTERVISTATORE** Potresti dirmi cosa intendi per apparente paradosso?

**RA** Io sono Ra. Sembrerebbe che se un Logos crei le vie dell'energia intelligente per un grande sistema, non vi sarebbe la necessità o possibilità di un'ulteriore differenziazione in sub-Logos. Tuttavia, entro certi limiti, questo è esattamente il caso, ed è perspicace che questo sia stato notato.

**28.12 INTERVISTATORE** Grazie. Potresti per favore far tossire lo strumento?

**RA** [*Cough*]

**28.13 INTERVISTATORE** Grazie. Quindi tutte le porzioni individualizzate del Logos, nella nostra— definirò la galassia lenticolare in cui ci troviamo, 250 miliardi di soli, o stelle, la chiamerò galassia maggiore, così non ci confonderemo coi termini.

Tutta la coscienza, allora, in questa forma individualizzata che ricade in quella che stiamo definendo galassia maggiore inizia ed attraversa tutte le densità nell'ordine, uno, due, tre, quattro, cinque, sei, sette o— poi l'ottava— o ce ne sono alcune che iniziano da un livello più alto della scala e vanno in un... così che vi sia sempre una mescolanza di coscienza intelligente nella galassia?

**RA** Io sono Ra. L'ultima è la più vicina ad essere corretta. In ogni inizio vi è l'inizio dalla forza infinita. Il Libero Arbitrio agisce da catalizzatore. Gli esseri iniziano a formare gli universi. La coscienza quindi inizia ad avere il potenziale per l'esperienza. I potenziali dell'esperienza vengono creati come parte dell'energia intelligente e vengono consolidati prima che l'esperienza abbia inizio.

Tuttavia, vi è sempre, a causa del Libero Arbitrio che agisce infinitamente sulla creazione, una grande varietà nei responsi iniziali al potenziale dell'energia intelligente. Dunque, quasi immediatamente, i fondamenti della natura gerarchica, dovremmo chiamarla, delle entità inizia a manifestarsi in quanto

alcune porzioni di coscienza, o consapevolezza apprendono attraverso l'esperienza in una maniera molto più efficiente.

**28.14 INTERVISTATORE** C'è qualche ragione per cui alcune porzioni sono molto più efficienti nell'apprendere?

**RA** Io sono Ra. C'è una ragione per cui qualcuno impara più velocemente di altri? Osserva, se lo desideri, la funzione della volontà... della attrazione, diciamo, verso la linea della luce spiraliforme ascendente.

**28.15 INTERVISTATORE** Ora, quando la galassia maggiore si è creata, e presumo che tutte le sue densità... presumo tutte— Sono state create otto densità quando questa galassia maggiore è stata creata. È corretto questo?

**RA** Io sono Ra. Questo è fondamentalmente corretto. Tuttavia, è bene percepire che l'ottava densità funziona anche come la densità iniziale, o prima densità— ai suoi ultimi stadi— della ottava di densità successiva.

**28.16 INTERVISTATORE** Stai dicendo, quindi, che c'è un numero infinito di ottave di densità, da uno fino a otto?

**RA** Io sono Ra. Desideriamo stabilire che noi siamo messaggeri veramente umili della Legge dell'Uno. Noi possiamo parlarti delle nostre esperienze e delle nostre comprensioni ed insegnare/imparare in modi limitati. Comunque, non possiamo parlare con ferma certezza di tutte le creazioni. Sappiamo solo che sono infinite. Noi ipotizziamo un numero infinito di ottave.

Tuttavia, è stato impresso su di noi dai nostri insegnanti che vi è un'unità della creazione avvolta nel mistero, in cui tutta la coscienza si riagglomera periodicamente e, di nuovo, ricomincia. Dunque, noi possiamo solo dire che noi ipotizziamo una progressione infinita, sebbene comprendiamo che sia di natura ciclica e, come abbiamo detto, avvolta nel mistero.

**28.17 INTERVISTATORE** Grazie. Faresti tossire ancora lo strumento per favore?

**RA** [*Cough.*]

**28.18 INTERVISTATORE** Grazie. Quando questa galassia maggiore è stata formata dal Logos, esisteva quindi la polarità nel senso che abbiamo una polarità elettrica, un effetto gravitazionale che probabilmente non è polarità, io sto... Devo fare



questa domanda. Abbiamo polarità elettrica esistente a quel tempo. È corretto questo?

**RA** Io sono Ra. Lo accetto come corretto a condizione che quella che tu definisci elettrica sia intesa non solo come quella di cui colui, Larson, ha definito il significato ma anche in quello che voi definireste senso metafisico.

**28.19 INTERVISTATORE** Stai dicendo quindi che non abbiamo solo una polarità di carica elettrica ma anche una polarità nella coscienza a quel tempo?

**RA** Io sono Ra. Questo è corretto. Tutto è potenzialmente disponibile dall'inizio del vostro spazio/tempo fisico— essendo quindi la funzione dei complessi di coscienza iniziare ad utilizzare i materiali fisici per ottenere esperienza, per poi polarizzarsi in un senso metafisico. I potenziali per tutto questo non vengono creati da colui che fa esperienza ma dall'energia intelligente.

Questa sarà l'ultima domanda completa di questa sessione per via del nostro desiderio di favorire questo strumento che riguadagna lentamente energia del complesso fisico. Possiamo chiedere se hai una o due domande a cui possiamo rispondere brevemente, prima di chiudere?

**28.20 INTERVISTATORE** Presumo che il processo della creazione, quindi, dopo la creazione originale della galassia maggiore, venga continuato dall'ulteriore individualizzazione della coscienza del Logos così che vi siano molte, molte porzioni di coscienza individualizzata che creano poi ulteriori elementi, potremmo dire, per l'esperienza in tutta la galassia. È corretto questo?

**RA** Io sono Ra. Questo è corretto, perché all'interno, diciamo, delle cosiddette linee guida, o vie del Logos, i sub-Logos possano trovare vari mezzi per differenziare le esperienze senza togliere o aggiungere nulla a questi modi.

**28.21 INTERVISTATORE** Grazie. E dal momento che è terminato il tempo chiederò se c'è qualcosa che possiamo fare per mettere lo strumento più comodo o per aiutare il contatto?

**RA** Io sono Ra. Lo strumento è ben sistemato. Siete coscienti.

IL CONTATTO DI RA: L'INSEGNAMENTO DELLA LEGGE DELL'UNO

Vi lascio, amici miei, nell'amore e nella luce dell'Uno Infinito Creatore.  
Andate avanti, quindi, a rallegrarvi nella forza e nella pace dell'Uno Creatore.  
Adonai.

## SESSIONE 29

23 FEBBRAIO 1981

**29.0 RA** Io sono Ra. Vi saluto nell'amore e nella luce dell'Infinito Creatore. Adesso stiamo comunicando.

**29.1 INTERVISTATORE** Il nostro sole (questo sistema planetario) per come lo conosciamo è un sub-Logos, o la manifestazione fisica di un sub-Logos?

**RA** Io sono Ra. Questo è corretto.

**29.2 INTERVISTATORE** Quindi presumo che questo sub-Logos abbia creato questo sistema planetario in tutte le sue densità. È corretto questo?

**RA** Io sono Ra. Questo non è corretto. Il sub-Logos della vostra entità solare ha distinto alcuni componenti esperienziali all'interno degli schemi dell'energia intelligente messi in moto dal Logos, il quale ha creato le condizioni di base e le velocità vibratorie coerenti per tutta la vostra galassia maggiore, come l'hai definita tu.

**29.3 INTERVISTATORE** Quindi questo sub-Logos, che è il nostro sole, è il medesimo sub-Logos solo che si manifesta in diverse parti attraverso la galassia che è... esso è tutte le stelle della galassia?

**RA** Io sono Ra. Per favore riformula.

**29.4 INTERVISTATORE** Quello che sto dicendo è che ci sono circa 250 miliardi di stelle, o soli, in qualche modo simili alla nostra in questa galassia maggiore. Fanno tutte parte del medesimo sub-Logos?

**RA** Io sono Ra. Fanno tutte parte dello stesso Logos. Il vostro sistema solare, come lo definireste voi, è una manifestazione, un po' e leggermente diversa, per via della presenza di un sub-Logos.

**29.5 INTERVISTATORE** Ora, tutti questi— Fammi capire se ho capito bene. Quindi il nostro sole è un sub-Logos del Logos che è il Logos galattico maggiore. Corretto?

**RA** Io sono Ra. Questo è corretto.

**29.6 INTERVISTATORE** Ci sono dei sub-sub-Logos che si trovano nel nostro sistema planetario che siano 'sub' rispetto al nostro sole?

**RA** Io sono Ra. Questo è corretto.

**29.7 INTERVISTATORE** Mi diresti cosa uno di quei— Mi faresti un esempio di uno di quelli che io chiamerei sub-sub-Logos?

**RA** Io sono Ra. Un esempio è il vostro complesso mente/corpo/spirito.

**29.8 INTERVISTATORE** Quindi ogni entità esistente sarebbe un qualche tipo di sub o sub-sub-Logos. È corretto questo?

**RA** Io sono Ra. Questo è corretto fino ai limiti inferiori di qualsiasi osservazione, poiché l'intero creato è vivo.

**29.9 INTERVISTATORE** Quindi il pianeta su cui camminiamo sarebbe una forma di sub-sub-Logos. È corretto questo?

**RA** Io sono Ra. Un'entità planetaria viene chiamata Logos solo se opera in modo armonico con le entità, o i complessi mente/corpo sulla sua superficie o all'interno del Suo campo elettromagnetico.

**29.10 INTERVISTATORE** Ok. I sub-Logos come il nostro sole, qualcuno di essi— nella nostra galassia maggiore— ha una polarità metafisica, diciamo, positiva o negativa, per come stiamo utilizzando questo termine?

**RA** Io sono Ra. Per come utilizzi tu questo termine, non è così. Le entità attraverso il livello del planetario hanno la forza dell'infinito intelligente tramite l'utilizzo del libero arbitrio, passando per le azioni dell'esistenza. La polarità, di conseguenza, non è come la intendi tu. È solo quando la sfera planetaria inizia ad interagire armoniosamente con i complessi mente/corpo, e più specificatamente con i complessi mente/corpo/spirito, che le sfere planetarie assumono delle distorsioni a causa dei complessi di pensiero delle entità che interagiscono con l'entità planetaria.

La creazione dell'Uno Infinito Creatore non ha la polarità di cui parli tu.

**29.11 INTERVISTATORE** Grazie. Ieri hai affermato che i pianeti in prima densità sono in uno stato atemporale con cui cominciare. Puoi dirmi come l'effetto che noi apprezziamo come tempo viene in essere?

**RA** Io sono Ra. Ti abbiamo appena descritto lo stato di esistenza di ogni Logos. Il processo per il quale lo spazio/tempo entra nella forma del continuum è una funzione dell'attenta costruzione, diciamo, di un intero, o completo, piano di velocità vibratorie, di densità e di potenziali. Quando questo piano si è agglomerato nei complessi di pensiero dell'Amore, allora iniziano ad apparire le manifestazioni fisiche; la prima fase della manifestazione è la consapevolezza o coscienza.

Nel momento in cui questa agglomerazione arriva al punto della vita o dell'esistenza— il punto, o la fonte, dell'inizio— allora lo spazio/tempo inizia a srotolare il proprio rotolo della vita.

**29.12 INTERVISTATORE** Quando l'Amore crea la vibrazione— farò prima questa affermazione. Lasciami dire, io credo che l'Amore crei la vibrazione nello spazio/tempo al fine di formare il fotone. È corretto questo?

**RA** Io sono Ra. Questo è essenzialmente corretto.

**29.13 INTERVISTATORE** Quindi la continua applicazione dell'amore— presumo che questa venga gestita da un sub-Logos o da un sub-sub-Logos— questa continua applicazione dell'Amore crea rotazioni di queste vibrazioni che sono in unità discrete di velocità angolare. Questo poi crea gli elementi chimici nella nostra illusione fisica e, presumo, gli elementi nell'altro, o quello che noi definiremmo non-fisico, o le altre densità nell'illusione. È corretto questo?

**RA** Io sono Ra. Il Logos crea tutte le densità. La tua domanda non era chiara. Tuttavia, possiamo dire che il Logos crea sia le densità spazio/tempo che le relative densità tempo/spazio.

**29.14 INTERVISTATORE** Quello che sto pensando è che le rotazioni, le rotazioni incrementali quantizzate delle vibrazioni, si mostrano come la materia di queste densità. È corretto questo?

**RA** Io sono Ra. Questo è essenzialmente corretto.

**29.15 INTERVISTATORE** Bene, quindi, a causa di queste rotazioni, c'è un moto verso l'interno delle particelle opposto alla direzione della progressione spazio/tempo, per come la intendo io, e questa progressione verso l'interno viene poi vista da noi come quella che noi definiamo gravità. È corretto questo?

**RA** Io sono Ra. Questo non è corretto.

**29.16 INTERVISTATORE** Puoi dirmi come compare la gravità?

**RA** Io sono Ra. Quella di cui tu parli come gravità può essere vista come la pressione verso la luce/amore interiore, la ricerca verso la linea spiraliforme di luce che progredisce verso il Creatore. Questa è la manifestazione di un evento spirituale o condizione di vita.

**29.17 INTERVISTATORE** Ora, la gravità che noi conosciamo adesso sulla nostra luna è minore di quanto non sia sul nostro pianeta. Dietro a questo fatto c'è qualche principio metafisico che ci potresti spiegare?

**RA** Io sono Ra. Il metafisico ed il fisico sono inseparabili. Dunque, ciò di cui hai parlato tu, che cerca di spiegare questo fenomeno, è in grado, diciamo, di calcolare la forza gravitazionale della maggior parte degli oggetti grazie ai vari aspetti fisici come quello a voi noto come massa. Tuttavia, abbiamo ritenuto necessario indicare la corrispondente ed egualmente importante natura metafisica della gravità.

**29.18 INTERVISTATORE** A volte ho difficoltà a trovare un appiglio, si potrebbe dire, per quello che sto cercando, provando a trovare i principi metafisici, si potrebbe dire, che stanno dietro la nostra illusione fisica.

Puoi farmi un esempio della quantità di gravità nelle condizioni di terza densità sulla superficie del pianeta Venere? Sarebbero maggiore o minore a quella della Terra?

**RA** Io sono Ra. La gravità, diciamo, la forza di attrazione da noi descritta anche come forza di pressione verso l'esterno verso il Creatore, è maggiore spiritualmente sull'entità che voi chiamate Venere, per via del maggior grado di successo, diciamo, nella ricerca del Creatore.

Questo punto diventa importante solo se si considera che quando tutta la creazione nella sua infinità ha raggiunto una massa gravitazionale spirituale di natura sufficiente, l'intera creazione si agglomera infinitamente, la luce cerca e trova la sua sorgente, e dunque termina la creazione, ed inizia una nuova creazione— proprio come voi considerate un buco nero, come lo chiamate voi, con le proprie condizioni di massa infinitamente grande al punto zero dal quale non può essere vista alcuna luce, in quanto viene assorbita.

**29.19 INTERVISTATORE** Quindi il buco nero sarebbe un punto... è corretto dire che sarebbe un punto in cui la materia ambientale era riuscita ad unirsi con l'unità o con il Creatore? È corretto questo?

**RA** Io sono Ra. Il buco nero che manifesta la terza densità è la manifestazione del complesso fisico di questo stato spirituale o metafisico. Questo è corretto.

**29.20 INTERVISTATORE** Grazie. Quindi quando il nostro pianeta Terra sarà completamente in quarta densità, ci sarà una gravità maggiore?

**RA** Io sono Ra. Ci sarà una gravità spirituale maggiore che causerà quindi un'illusione più densa.

**29.21 INTERVISTATORE** Questa illusione più densa, allora, presumo che aumenterebbe l'accelerazione gravitazionale oltre i 9,8 metri al secondo quadrato<sup>1</sup> che noi sperimentiamo ora. È corretto questo?

**RA** Io sono Ra. Le vostre entità non possiedono la strumentazione per misurare la gravità spirituale ma solo per osservare una piccola parte delle sue manifestazioni estreme.

**29.22 INTERVISTATORE** Questo lo so, che non possiamo misurare la gravità spirituale, ma mi stavo solo chiedendo se la... l'effetto fisico sarebbe misurabile come un aumento nella costante gravitazionale? Era questa la mia domanda.

**RA** Io sono Ra. L'aumento misurabile con la strumentazione esistente sarebbe e sarà sempre solamente di natura statistica e non significativo.

**29.23 INTERVISTATORE** Ok. Ora, quando si forma la creazione, quando gli atomi si formano dalle rotazioni della vibrazione che è la luce, talvolta si fondono in un certo modo. Esse trovano le distanze, distanze inter-atomiche, le une dalle altre a distanza precisa e producono una struttura reticolare che noi definiamo cristallina.

Presumo che, a causa della formazione della precisa struttura cristallina dall'energia intelligente, che sia possibile, con certe tecniche, attingere

---

<sup>1</sup> ( $g=9,8 \text{ m/s}^2$ ) In originale Don esprime la gravità nel sistema metrico anglosassone "32 piedi al secondo quadrato" [N.d.T.]

all'energia intelligente e portarla nell'illusione fisica operando attraverso la struttura cristallina. È corretto questo?

**RA** Io sono Ra. Questo è corretto solo fin tanto che la struttura fisica cristallina viene caricata da un altrettanto cristallizzato, regolarizzato, o bilanciato complesso mente/corpo/spirito.

**29.24 INTERVISTATORE** Non intendo deviare su argomenti senza alcuna importanza o su argomenti che non ci portano ad una migliore comprensione del nostro meccanismo di crescita, il che ci conduce a cose che non siano fugaci, ma talvolta è difficile capire esattamente in quale direzione andare. Mi piacerebbe indagare un po' su più questa idea dei cristalli e su come vengano utilizzati.

Presumo quindi da quello che hai detto che allo scopo di utilizzare il cristallo per attingere all'energia intelligente, sia necessario avere un complesso mente/corpo/spirito parzialmente non distorto. È soddisfacente questo, oppure si ha bisogno— È corretto questo?

**RA** Io sono Ra. Questo è specificatamente corretto.

**29.25 INTERVISTATORE** Ci deve essere un punto in cui l'eliminazione della distorsione raggiunge il minimo per l'uso del cristallo nell'attingere all'energia intelligente. È corretto questo?

**RA** Io sono Ra. È corretto solo se si comprende, diciamo, che ogni complesso mente/corpo/spirito ha un unico punto di questo genere.

**29.26 INTERVISTATORE** Puoi dirmi perché ogni complesso mente/corpo/spirito possiede questo unico punto in cui si sbarazza della distorsione?

**RA** Io sono Ra. Ogni complesso mente/corpo/spirito è una porzione unica dell'Uno Creatore.

**29.27 INTERVISTATORE** Quindi stai dicendo che non c'è un singolo livello di purezza, diciamo, necessario per attingere all'energia intelligente attraverso i cristalli, ma che vi può essere un'ampia variazione nella quantità di distorsione che un'entità può avere. Ma ogni entità deve raggiungere il proprio particolare punto di quella che io potrei definire energizzazione dell'abilità. È giusto questo?



**RA** Io sono Ra. Questo non è corretto. La necessità per il complesso mente/corpo/spirito è di avere un certo equilibrio, questo equilibrio quindi gli permette di raggiungere un determinato livello di mancanza di distorsione. Le difficoltà critiche sono uniche per ogni complesso mente/corpo/spirito a causa delle distillazioni di esperienza che, in totale, sono l'essenza del raggio-viola, diciamo, di ogni entità del genere.

Questo equilibrio è ciò che è necessario perché venga svolta il lavoro di ricerca del portale per l'infinito intelligente attraverso l'uso dei cristalli o attraverso qualunque altro uso. Non ci sono due nature cristallizzate di mente/corpo/spirito che siano uguali. I requisiti di distorsione, vibrazionalmente parlando, sono prestabiliti.

**29.28 INTERVISTATORE** Capisco. Quindi se si è in grado di leggere il raggio viola di un'entità, di vedere tale raggio, allora è possibile determinare immediatamente se l'entità può utilizzare i cristalli per attingere all'energia intelligente?

**RA** Io sono Ra. È possibile farlo per qualcuno di quinta densità o superiore.

**29.29 INTERVISTATORE** Ti è possibile dirmi come viene usato il cristallo da un'entità che ha raggiunto in modo soddisfacente la necessaria qualifica, come direi io, del raggio viola, come sia possibile per un'entità utilizzare il cristallo o come debba usare il cristallo?

**RA** Io sono Ra. Il portale per l'infinito intelligente è il frutto, diciamo, della vibrazione favorevole, in uno stato di equilibrio, che accompagna la volontà di servire, la volontà di cercare.

**29.30 INTERVISTATORE** Ma puoi dirmi precisamente cosa dovrebbe fare l'entità con il cristallo per utilizzarlo col proposito di cercare l'infinito intelligente?

**RA** Io sono Ra. L'utilizzo del cristallo nella manifestazione fisica è quello in cui l'entità di natura cristallina carica il cristallo fisico regolarizzato con questa ricerca, consentendogli così di vibrare armonicamente, e di diventare inoltre il catalizzatore, o il portale in cui l'infinito intelligente può quindi diventare energia intelligente, e questo cristallo serve come analogo del raggio viola del mente/corpo/spirito in forma relativamente non-distorta.

**29.31 INTERVISTATORE** Ti è possibile istruirci negli usi specifici dei cristalli?

**RA** Io sono Ra. È possibile. Ci sono, crediamo, cose che è meglio non dirvi per via di possibili violazioni del vostro libero arbitrio. Entità della Confederazione hanno sbagliato su questo in passato. Gli usi del cristallo, come sapete, comprendono le pratiche della guarigione, del potere e persino dello sviluppo di forme di vita. Crediamo che non sia saggio offrire ora queste istruzioni in quanto la vostra gente ha mostrato una tendenza ad utilizzare fonti pacifiche di potere per ragioni disarmoniche.

**29.32 INTERVISTATORE** Penso che faremmo meglio allora— ora che abbiamo tracciato il percorso dalla creazione fino almeno alla struttura cristallina— faremmo meglio a concentrarci sull'evoluzione del pensiero e della sua ricerca della strada verso l'infinito intelligente.

Abbiamo, nella galassia maggiore del Logos, un grandissimo numero di pianeti creati. Quando questi pianeti si sviluppano, ti è possibile farmi un esempio dei vari sviluppi planetari, in quello che io definirei senso metafisico, aventi a che fare con lo sviluppo della coscienza e delle sue polarità in tutta la galassia? In altre parole, io credo che alcuni di questi pianeti si sviluppino piuttosto rapidamente in pianeti di densità superiore e che altri invece impieghino più tempo. Puoi darmi un'idea di questo sviluppo?

**RA** Io sono Ra. Questa sarà l'ultima domanda completa di questa sessione.

Il particolare Logos della vostra galassia maggiore ha utilizzato una grossa porzione del proprio materiale agglomerato per riflettere l'essenza del Creatore. In questo modo vi è molto del vostro sistema galattico che non ha la progressione di cui parli, ma che vive spiritualmente come una porzione del Logos. Di quelle entità nelle quali risiede la coscienza vi è, come tu supponi, una varietà di periodi di tempo/spazio durante i quali le densità superiori di esperienza vengono raggiunte dalla coscienza.

Questo soddisfa i requisiti della tua richiesta?

**29.33 INTERVISTATORE** Lo studierò e probabilmente avrò qualcosa per domani dal momento che non voglio stancare troppo lo strumento. Questo strumento aveva una domanda se hai tempo per una breve domanda, e la leggerò.

Lo strumento non desidera fare lavoro di guarigione fisica. Lei compie già un bilanciamento spirituale con le mani. Può leggere il materiale privato sulla

guarigione senza compiere la guarigione fisica? Presumo che intenda se può leggerlo senza creare problemi al suo schema di vita? Non desidera incorrere in una diminuzione della polarità positiva. Può leggere questo materiale in queste condizioni?

**RA** Io sono Ra. Parleremo brevemente per via del fatto che stiamo tentando di conservare le energie vitali di questo strumento durante il periodo di tre mesi di cui abbiamo parlato.

Questa entità ha una storia esperienziale di guarigione a livelli diversi dai cosiddetti fisici. Dunque, è accettabile che questo materiale venga letto. Tuttavia, l'esercizio del fuoco non dovrà mai essere compiuto da questo strumento, in quanto viene usato nelle forme più forti per la guarigione fisica.

C'è qualche breve domanda prima di chiudere?

**29.34 INTERVISTATORE** C'è qualcosa che possiamo fare per mettere lo strumento più comodo o per migliorare il contatto?

**RA** Io sono Ra. Siete coscienti. L'entità è ben allineata.

Io sono Ra. Vi lascio ora nell'amore e nella luce dell'Uno Infinito Creatore. Andate avanti, quindi, a rallegrarvi nella forza e nella pace dell'Uno Infinito Creatore. Adonai.

## SESSIONE 30

24 FEBBRAIO 1981

**30.0 RA** Io sono Ra. Vi saluto nell'amore e nella luce dell'Uno Infinito Creatore. Adesso stiamo comunicando.

**30.1 INTERVISTATORE** Farò un'affermazione e poi lascerò che tu la corregga se ho fatto degli errori. L'affermazione è questa: la creazione è una singola entità o unità. Se esiste solo una singola entità, allora l'unico concetto di servizio è il concetto di servizio al sé. Se questa singola entità si suddivide, allora nasce il concetto di servizio di una delle sue parti verso l'altra. Da questo nasce l'eguaglianza del servizio al sé, o agli altri.

Sembrerebbe che quando il Logos si è suddiviso, le parti abbiano scelto ogni orientamento. Quando emergono le entità individualizzate nello spazio/tempo allora io presumo che esse abbiano una polarità. È corretta questa affermazione?

**RA** Io sono Ra. Questa affermazione è piuttosto perspicace e corretta fino all'ultima frase in cui facciamo notare che le polarità iniziano ad essere esplorate solo nel momento in cui un'entità di terza densità diventa consapevole della possibilità di scelta fra il concetto, o distorsione, del servizio al sé o del servizio agli altri. Questo marca la fine di quella che voi potreste definire fase del sé inconscio, o innocente, della consapevolezza conscia.

**30.2 INTERVISTATORE** Grazie. Definiresti mente, corpo e spirito separatamente?

**RA** Io sono Ra. Questi sono tutti termini descrittivi semplicistici che equivalgono ad un complesso di focalizzazioni di energia; il corpo, come lo chiami tu, è il materiale della densità che sperimentate voi ad un determinato spazio/tempo o tempo/spazio; questo complesso di materiali è disponibile per le distorsioni di quella che voi definireste manifestazione fisica.

La mente è un complesso che riflette gli influssi dello spirito e i deflussi del complesso corporeo. Nelle sue complessità più consce contiene quelli che voi conoscete come sentimenti, emozioni e pensieri intellettuali. Scendendo ulteriormente lungo l'albero della mente troviamo l'intuito, che è la parte della natura della mente maggiormente in contatto, o in sintonia, con il complesso dell'entità totale. Scendendo fino alle radici della mente troviamo la

progressione della coscienza che gradualmente si trasforma dalla memoria personale in quella razziale, fino agli influssi cosmici, e diviene quindi un contattatore diretto di quella spola che noi chiamiamo il complesso dello spirito.

Il complesso dello spirito è il canale tramite il quale gli influssi provenienti da tutti gli influssi universali, planetari e personali possono essere incanalati nelle radici della coscienza, e tramite il quale la coscienza può essere incanalata verso il portale per l'infinito intelligente attraverso l'energia intelligente equilibrata di corpo e mente.<sup>1</sup>

Tramite questa serie di affermazioni conclusive si vedrà come mente, corpo e spirito siano inestricabilmente intrecciati e non possano continuare l'uno senza l'altro. Quindi, ci riferiamo al complesso di mente/corpo/spirito piuttosto che cercare di trattarli separatamente, perché il lavoro, diciamo, che si svolge durante le vostre esperienze si fa attraverso l'interazione di questi tre componenti, non attraverso uno solo.

**30.3 INTERVISTATORE** Al momento della nostra morte fisica, come la chiamiamo noi, da questa particolare densità e da questa particolare esperienza di incarnazione, noi perdiamo questo corpo chimico. Subito dopo la perdita di questo corpo chimico, manteniamo forse un tipo diverso di corpo? C'è ancora un complesso mente/corpo/spirito a quel punto?

**RA** Io sono Ra. Questo è corretto. Il complesso mente/corpo/spirito è piuttosto intatto; il complesso del corpo fisico che voi ora associate al termine "corpo" non è altro che la manifestazione di un complesso corporeo più denso, più intelligentemente formato e più potente.

**30.4 INTERVISTATORE** C'è una qualche perdita per la mente o per lo spirito dopo questa transizione che noi chiamiamo morte, o qualche disparità in uno dei due, a causa della perdita di questo corpo chimico che abbiamo adesso?

**RA** Io sono Ra. Nei vostri termini, c'è una grossa perdita del complesso della mente, dovuta al fatto che gran parte dell'attività di natura mentale di cui siete

---

<sup>1</sup> Per vedere un'illustrazione della metafora dell'albero della mente, si veda la *Resources Series*.

consapevoli durante l'esperienza in questo continuum spazio/tempo, è un'illusione superficiale tanto quanto lo è il complesso del corpo chimico.

In altri termini niente di veramente importante viene perso; il carattere o, diciamo, la pura distillazione delle emozioni e delle inclinazioni, o distorsioni e saggezze, se vuoi, diventano per la prima volta ovvie, per così dire; essendo queste pure emozioni e saggezze e le inclinazione-distorsioni, per la maggior parte, ignorate o sottovalutate durante l'esperienza di vita fisica.

In termini di spirituale, questo canale è quindi molto aperto poiché manca la necessità di dimenticare caratteristica della terza densità.

**30.5 INTERVISTATORE** Vorrei sapere come si originano i complessi mente/corpo/spirito. Tornando indietro per quanto necessario, come fa il— Si originano dallo spirito che forma la mente e la mente che forma il corpo? Puoi spiegarmi questo?

**RA** Io sono Ra. Ti chiediamo di considerare che stai cercando di ripercorrere l'evoluzione. Questa evoluzione è come l'abbiamo descritta in precedenza:<sup>2</sup> la coscienza è la prima, in prima densità, senza movimento, una cosa casuale. Che tu lo voglia chiamare complesso di mente o di corpo è solo una questione semantica. Noi lo chiamiamo complesso mente/corpo, riconoscendo sempre che nella più semplice iota di questo complesso esiste nella sua interezza l'Uno Infinito Creatore.

Questo complesso mente/corpo poi in seconda densità scopre la crescita e la tendenza verso la luce, risvegliando così quello che voi potreste chiamare il complesso dello spirito, quello che intensifica la spirale ascendente verso l'amore e la luce dell'Infinito Creatore.

L'aggiunta di questo complesso dello spirito, sebbene apparente piuttosto che reale, essendo esistito potenzialmente fin dall'inizio dello spazio/tempo, si perfeziona con la graduazione in terza densità. Quando il complesso mente/corpo/spirito diventa consapevole della possibilità del servizio al sé o agli altri-sé, allora si attiva il complesso mente/corpo/spirito.

---

<sup>2</sup> Descritta precedentemente in 13.15-21.

**30.6 INTERVISTATORE** Grazie. Non desidero trattare argomenti già trattati in precedenza, ma a volte è di aiuto riaffermare questi concetti per una completa chiarezza, dal momento che le parole sono uno strumento troppo scarso per quello che facciamo.

Solo una cosa veloce, mi stavo chiedendo, nel ... su questo pianeta, durante la seconda densità, credo vi sia stata una coabitazione nel medesimo tempo/spazio fra entità bipedi e quelli che noi chiamiamo dinosauri. È corretto questo?

**RA** Io sono Ra. Questo è corretto.

**30.7 INTERVISTATORE** Questi due tipi di entità sembrerebbero incompatibili, si potrebbe dire, gli uni con gli altri. Non lo so. Puoi dirmi la ragione dietro al fatto che entrambi i tipi di entità abitavano nel medesimo spazio/tempo?

**RA** Io sono Ra. Considera i funzionamenti del libero arbitrio applicati all'evoluzione. Ci sono sentieri che il complesso mente/corpo segue nel tentativo di sopravvivere, di riprodursi e di cercare a proprio modo quello che inconsciamente viene percepito come potenziale per la crescita; queste due arene, o sentieri, di sviluppo sono due fra le tante.

**30.8 INTERVISTATORE** Capisco. Un notiziario che ho visto un paio di settimane fa ha sollevato la questione sul perché i dinosauri siano scomparsi, diciamo, dal nostro pianeta in modo improvviso. So che questo non è importante, ma mi chiedevo quale fosse stata la ragione.

**RA** Io sono Ra. Queste entità non potevano nutrire i loro complessi.

**30.9 INTERVISTATORE** Ora, il concetto di riproduzione bisessuale si è originato per la prima volta in seconda densità. È corretto questo?

**RA** Io sono Ra. Questo è corretto.

**30.10 INTERVISTATORE** Puoi spiegarmi la filosofia dietro a questo meccanismo di propagazione del complesso corporeo?

**RA** Io sono Ra. La seconda densità è una densità in cui si prepara il terreno per il lavoro di terza densità. In questo modo si può capire che i meccanismi di base della riproduzione in terza densità capitano in un vasto potenziale di

servizio agli altri-sé ed al sé; questo non solo tramite le funzioni di trasferimento di energia, ma anche [tramite] i vari servizi svolti, per via del contatto ravvicinato di coloro che, si può dire, sono magneticamente attratti uno all'altro; queste entità hanno quindi le opportunità per molti tipi di servizio che non sarebbero disponibili per un'entità indipendente.

**30.11 INTERVISTATORE** La ragione fondamentale di ciò, la ragione originale per questo era di aumentare l'opportunità di esperienza dell'Uno Creatore? È corretto questo?

**RA** Io sono Ra. Non è meramente corretto ma è la chiave di quello che avviene in tutte le densità.

**30.12 INTERVISTATORE** Il processo di riproduzione bisessuale, o la sua filosofia, ha un ruolo nella crescita spirituale delle entità di seconda densità?

**RA** Io sono Ra. In casi isolati è così per via delle efficienti percezioni da parte delle entità o delle specie. Per la maggior parte, di gran lunga, non è questo il caso in seconda densità, i potenziali spirituali sono quelli di terza densità.

**30.13 INTERVISTATORE** Mi chiedevo se il gatto maschio, Gandalf, abbia beneficiato in qualche modo di tale meccanismo, o di altri meccanismi, per aumentare il potenziale spirituale o la comprensione.

**RA** Io sono Ra. Esaminiamo questa informazione e la troviamo innocua. L'entità di seconda densità, vibrazione sonora Gandalf, è un raro esempio della sua specie grazie innanzitutto ad un'individualizzazione precedente, e per seconda cosa grazie ad una grande quantità di investitura in questa particolare esperienza di vita. Questo è il più grande catalizzatore nel progresso di questa entità.

È assai insolito, come abbiamo detto. Tuttavia, le esperienze di riproduzione bisessuale che erano connaturate all'entità Gandalf sono state, in piccola parte, di beneficio spirituale grazie ad un'insolita relazione con un'altra entità, anch'essa è quello che voi chiamate gatto. Anche questa entità è di un insolito orientamento, o investitura, di terza densità da precedenti esperienze di vita. Dunque, il formarsi di quello che si potrebbe vedere come un riconoscibile amore è effettivamente esistito in questa relazione.



**30.14 INTERVISTATORE** Grazie. Puoi farmi una breve storia dei principi metafisici dello sviluppo di ognuno dei nostri pianeti intorno al sole, e della loro funzione rispetto l'evoluzione delle entità?

**RA** Io sono Ra. Ti daremo una descrizione metafisica solo di quei pianeti sui quali hanno fatto, stanno facendo o faranno esperienza complessi individuali di mente/corpo/spirito. Le altre sfere puoi vederle come parte del Logos.

Prendiamo quello conosciuto come Venere. Questa è stata una sfera planetaria di rapida evoluzione. È la nostra Terra natia, e la rapidità [del progresso] dei complessi mente/corpo/spirito sulla sua superficie è avvenuta grazie ad un'interazione armoniosa.

Sull'entità a voi conosciuta come Marte, come avete già discusso,<sup>3</sup> questa entità è stata fermata a metà della terza densità, rimanendo quindi impossibilitata a continuare la propria progressione a causa della mancanza di condizioni ospitali sulla sua superficie. Questo pianeta sarà sottoposto a guarigione per alcuni dei vostri millenni di spazio/tempo.

Il pianeta su cui risiedete voi ha una storia metafisica a voi ben nota e potrai fare altre domande se lo desideri. Comunque, abbiamo già parlato a lungo di questo argomento.

Il pianeta conosciuto come Saturno ha una grande affinità con l'intelligenza infinita e quindi è stato abitato nei suoi campi magnetici di tempo/spazio da coloro che desiderano proteggere il vostro sistema.

L'entità planetaria a voi nota come Urano si sta lentamente muovendo attraverso la prima densità ed ha il potenziale per attraversare tutte le densità.

**30.15 INTERVISTATORE** Grazie. Mi stavo chiedendo se qualcuno degli altri pianeti avesse un'evoluzione metafisica.

Ieri hai detto che gran parte di questo sistema galattico maggiore giace spiritualmente come parte del Logos. Con questo intendi dire che più vicino al centro di questo sistema galattico maggiore, che le stelle là non hanno sistemi planetari? È corretto questo?

---

<sup>3</sup> Discusso in 9.6-11, 10.6, 14.3, 18.20, 19.5, 20.17-18, 20.20, 20.26, and 21.8.

**RA** Io sono Ra. Questo non è corretto. Il Logos ha distribuito sé stesso in tutto il vostro sistema galattico. Tuttavia, i continuum tempo/spazio di alcuni dei vostri sistemi solari più centrali sono molto più avanzati.

**30.16 INTERVISTATORE** Bene allora, generalmente si potrebbe affermare che più ci si avvicina al centro di questo sistema maggiore più grande è la densità spirituale, userò questo termine, o che questa qualità spirituale generale è avanzata in tale area?

**RA** Io sono Ra. Questa sarà l'ultima domanda completa per questa sessione in quanto questo strumento è un po' scomodo. Non intendiamo esaurire lo strumento.

La densità, o massa, spirituale di quelli più verso il centro della vostra galassia, è nota. Tuttavia, questo è dovuto semplicemente ai diversi stati atemporali durante i quali le sfere planetarie possono ricongiungersi, essendo che questi processi di origine dello spazio/tempo avvengono più presto, diciamo, man mano che ci si avvicina al centro della spirale galattica. Accettiamo qualche breve [*fine del nastro*].

**30.17 INTERVISTATORE** Lo strumento vorrebbe sapere se puoi dirle se questo oggetto che viene chiamato polarizzatore di Sam Millar aiuterebbe o meno il suo benessere fisico. Puoi farlo?

**RA** Io sono Ra. Sondando lo strumento, troviamo anomalie del campo magnetico che sono distorte verso le nostre abilità di trovare un canale a fascio stretto nel complesso mente/corpo/spirito di questo strumento. Il polarizzatore di cui parli, così com'è, non sarebbe utile. Un'attenta lettura dell'aura di questo strumento da parte di coloro che sono dotati in questo campo, e le conseguenti alterazioni delle forze magnetizzanti di questo polarizzatore, aiuterebbero l'entità, Sam, a creare un polarizzatore tale da essere un po' d'aiuto per lo strumento. Comunque, suggeriamo che nessun apparato elettrico o magnetico non necessario per la registrazione delle nostre parole venga introdotto in queste sessioni, perché non desideriamo alcuna distorsione che non sia necessaria.

**30.18 INTERVISTATORE** Grazie. C'è qualcosa che possiamo fare per mettere lo strumento più comodo o per migliorare il contatto?

## IL CONTATTO DI RA: L'INSEGNAMENTO DELLA LEGGE DELL'UNO

**RA** Questo strumento è ben equilibrato ed il contatto è come dovrebbe essere. Questo strumento ha certe difficoltà per una distorsione che voi chiamereste spasmo muscolare, che rende quindi scomoda la posizione immobile. Quindi lasciamo lo strumento.

Io sono Ra. State facendo bene, amici miei. Vi lascio nell'amore e nella luce dell'Uno Infinito Creatore. Andate avanti, quindi, a rallegrarvi nella forza e nella pace dell'Uno Creatore. Adonai.

## SESSIONE 31

25 FEBBRAIO 1981

**31.0 RA** Io sono Ra. Vi saluto nell'amore e nella luce dell'Uno Infinito Creatore. Adesso stiamo comunicando.

**31.1 INTERVISTATORE** Vorrei fare prima una domanda per lo strumento stesso. Lei chiede di sapere se sarebbe consigliabile per lei camminare da sola ora che si sente meglio.<sup>1</sup>

**RA** Io sono Ra. Questo è accettabile.

**31.2 INTERVISTATORE** Ok. Quello che farò è usare le informazioni che abbiamo avuto alla fine del libro precedente che tu hai suggerito fosse più appropriato per un materiale più avanzato. Lo metteremo in questo libro a questo punto, dato che parliamo di riproduzione bisessuale, e mi piacerebbe approfondire un po' questo materiale per ottenere alcune definizioni e comprensioni migliori.

*Nota dell'Editore: Ciò che segue sono le informazioni a cui l'Intervistatore si riferiva, prese dalla 26.38, che hanno a che fare con i trasferimenti ed i blocchi di energia sessuale, orientati sia positivamente sia negativamente:*

**RA** Io sono Ra. Il primo trasferimento di energia è il raggio rosso. È un trasferimento casuale che ha a che fare solo con il vostro sistema riproduttivo.

I tentativi del raggio arancione e giallo di avere un rapporto sessuale crea, innanzitutto, un blocco se solo una delle entità vibra in quest'area, provocando quindi all'entità che vivrà sessualmente in quest'area un appetito infinito per questa attività. Quello che questi livelli vibratorii stanno cercando è l'attività del raggio verde. C'è la possibilità del trasferimento di energia del raggio arancione o giallo, questo polarizza verso il negativo— un essere viene visto come un oggetto piuttosto che come un altro-sé, l'altro vede sé stesso come il predatore, o il padrone della situazione.

<sup>1</sup> Carla camminava 3-5 miglia al giorno, e sentivamo che, come misura di sicurezza, Jim dovesse accompagnarla in queste passeggiate dopo l'episodio in cui non è stata in grado di respirare ed è quasi svenuta. In questa domanda, Carla chiedeva se avesse potuto camminare senza Jim al suo fianco.

Nel terzo raggio ci sono due possibilità. Innanzitutto, se entrambi vibrano nel terzo raggio, ci sarà un trasferimento di energia di rafforzamento reciproco. Il negativo, o femmina, come la chiamate voi, attira energia dalle radici dell'essere su per i centri di energia, venendone così rivitalizzata; la polarità positiva o maschile, come viene valutata nella vostra illusione, trova in questo trasferimento di energia un'ispirazione che soddisfa e nutre la porzione spirituale del complesso mente/corpo/spirito; dunque viene sia polarizzato sia rilasciato l'eccesso di quella che ognuno per natura ha in abbondanza di energia intelligente, cioè le energie negative/intuitive e positive/fisiche come le potreste chiamare voi – essendo questo trasferimento di energia bloccato solo se una o entrambe le entità hanno paura del possesso, dell'essere posseduto, di desiderare il possesso o di desiderare di essere posseduto.

L'altra possibilità del raggio verde è quella di un'entità che offre energia del raggio verde, con l'altra che non offre energia dell'energia dell'amore universale, risultando così in un blocco di energia per quello non del raggio verde, aumentando dunque la frustrazione o l'appetito; il raggio verde viene polarizzato leggermente verso il servizio agli altri.

Il trasferimento di energia del raggio blu è un po' raro fra la vostra gente in questa epoca ma è di grande aiuto per via dei trasferimenti di energia coinvolti nel diventare capaci di esprimere il sé senza riserve o paura.

Il trasferimento del raggio indaco è estremamente raro fra la vostra gente. Questa è la porzione sacramentale del complesso corporeo in cui si può realizzare il contatto con l'infinito intelligente tramite il raggio viola. Nessun blocco può avvenire a questi ultimi due livelli per via del fatto che se entrambe le entità non sono pronte per questa energia, essa non è visibile, e nessun trasferimento né blocco può aver luogo. È come se lo spinterogeno venisse rimosso da un potente motore.

Questo strumento è stato in grado, come esempio di questo lavoro, di sviare il gruppo di Orione durante le sue esperienze con l'LSD, come chiamate voi questa sostanza, per via del fatto che ha efficacemente, completamente aperto l'altro-sé al terzo raggio – correggiamo questo strumento, sta diventando sempre più debole nell'energia vitale – energia

del raggio verde e parzialmente aperto l'altro-sé all'interazione del raggio blu.

In questo materiale parli di trasferimento di energia sessuale. Potresti definire questo trasferimento di energia sessuale ed approfondirne il significato, per favore?

**RA** Io sono Ra. Il trasferimento di energia implica il rilascio di energie potenziali attraverso, diciamo, uno spazio potenziato. I trasferimenti di energia sessuale si verificano a causa delle polarizzazioni di due complessi mente/corpo/spirito, ognuno dei quali possiede una certa differenza di potenziale, l'uno verso l'altro. La natura del trasferimento di energia, o del blocco di questa energia, è dunque una funzione dell'interazione di questi due potenziali. Nei casi in cui ha luogo il trasferimento, lo si può paragonare ad un circuito che viene chiuso. Si può anche considerare quest'attività, così come tutte le attività esperienziali, come il Creatore che sperimenta Sé Stesso.

**31.3 INTERVISTATORE** Sarebbe quindi questo il meccanismo primario con cui il Creatore sperimenta Sé Stesso?

**RA** Io sono Ra. Questa non è una definizione appropriata. Forse l'aggettivo sarebbe "un modo appropriato" per il Creatore di conoscere Sé Stesso, perché in ogni interazione, a prescindere dalla distorsione, il Creatore sta sperimentando Sé Stesso. La conoscenza bisessuale del Creatore tramite Sé Stesso ha il potenziale per due vantaggi.

Per prima cosa, nell'entità attivata nel raggio verde vi è il potenziale per un analogo semplice e diretto di quella che voi potete chiamare gioia— la natura spirituale o metafisica che esiste nell'energia intelligente. Questo è un grande aiuto nella comprensione della più vera natura dell'esistenza.

L'altro potenziale vantaggio degli atti riproduttivi bisessuali è la possibilità di una comprensione, o connessione, sacramentale, potremmo dire, con il portale verso l'infinito intelligente, poiché con una preparazione adeguata si può compiere lavoro in quella che voi potreste definire magia, e si possono avere delle esperienze dell'infinito intelligente. Gli individui positivamente orientati che si concentrano su questo metodo di raggiungimento dell'infinito intelligente, quindi, attraverso la ricerca o l'atto di volontà, sono in grado di dirigere questa intelligenza infinita verso il lavoro che queste entità desiderano

compiere, che sia la conoscenza del servizio, l'abilità di guarire o qualsivoglia servizio agli altri si desideri.

Questi sono i due vantaggi di questo particolare metodo del Creatore che sperimenta Sé Stesso. Come abbiamo detto prima, il corollario per la forza di questo particolare trasferimento di energia è che esso apre la porta, diciamo, al desiderio del complesso mente/corpo/spirito individuale di servire un altro sé in un numero infinito di modi, polarizzandosi così verso il positivo.

**31.4 INTERVISTATORE** Puoi approfondire un po' il concetto per cui questa azione non solo permette al Creatore di conoscere meglio Sé Stesso ma crea anche, nella nostra densità, una progenie, ovvero rende disponibile ad un'altra entità una via per entrare in questa densità?

**RA** Io sono Ra. Come abbiamo detto in precedenza, i trasferimenti di energia sessuale comprendono il trasferimento del raggio rosso che è casuale ed è una funzione del tentativo della seconda densità di crescere, di sopravvivere, diciamo. Questa è una funzione adeguata dell'interazione sessuale. La progenie, come chiamate voi l'entità incarnata che coglie l'opportunità di un complesso mente/corpo/spirito offerta da questo atto o evento casuale definito come fecondazione dell'ovulo da parte del seme, crea un'opportunità affinché un'entità possa poi entrare in questa densità come un'entità incarnata.

Questo fornisce alle due entità interessate in questo trasferimento di energia bisessuale riproduttiva il potenziale per un grande servizio in quest'area della crescita dell'entità poco esperta man mano che cresce di esperienza.

A questo punto dovrebbe essere interessante notare che c'è sempre la possibilità di utilizzare queste opportunità per polarizzarsi verso il negativo, e questo è stato alimentato dal graduale aumento, nel corso di molte migliaia dei vostri anni, delle distorsioni di complesso sociale che creano la tendenza verso la confusione, diciamo, o la deviazione dell'aspetto del servizio-agli-altri di questo trasferimento di energia e delle conseguenti opportunità di servizio agli altri-sé.

**31.5 INTERVISTATORE** Se un trasferimento di energia sessuale avviene nel raggio verde— e in questo caso ipotizzo che non vi sia alcun trasferimento del raggio rosso— significa che è impossibile per questo particolare trasferimento comprendere anche la fecondazione e la nascita di un'entità?

**RA** Io sono Ra. Non è corretto. C'è sempre il trasferimento del raggio rosso per via della natura del complesso corporeo. Il risultato casuale di questo trasferimento di energia sarà quel che sarà, in quanto funzione della possibilità di fecondazione in un dato momento in una data coppia di entità.

Il trasferimento di energia del raggio verde avviene per via del ritmo vibratorio di ciascuna entità che non è distorta in alcun senso vitale dalle energie del raggio giallo o arancione; dunque il dono, diciamo, viene dato liberamente, senza alcun pagamento richiesto per il corpo, per la mente o per lo spirito. Il raggio verde è quello della completa universalità dell'amore. Questo significa donare senza aspettarsi una contropartita.

**31.6 INTERVISTATORE** Mi domandavo se ci fosse qualche principio dietro al fatto che un'unione sessuale non necessariamente porti alla fecondazione. Non sono interessato ai principi fisici o chimici di questo. Mi interessa se ci sia o meno qualche principio metafisico che conduca la coppia ad avere oppure no un figlio, o se è puramente casuale?

**RA** Io sono Ra. È casuale entro certi limiti. Se un'entità ha raggiunto un'anzianità per cui sceglie la struttura di base dell'esperienza di vita, quest'entità può allora scegliere di incarnarsi in un complesso fisico che non è in grado di riprodursi. Dunque, troviamo alcune entità che hanno scelto di essere sterili. Altre entità, attraverso il libero arbitrio, fanno uso di diversi strumenti per assicurarsi la sterilità. A parte queste condizioni, la condizione è casuale.

**31.7 INTERVISTATORE** Grazie. Nel precedente materiale hai parlato di "attrazione magnetica." Potresti definire ed approfondire questa definizione?

**RA** Io sono Ra. Abbiamo utilizzato questa definizione per indicare che nelle vostre nature bisessuali vi è quella della polarità. Questa polarità può essere considerata variabile a seconda della polarizzazione maschile/femminile, diciamo, di ciascuna entità, essendo ogni entità biologicamente maschio o femmina. Quindi si può vedere il magnetismo fra due entità con l'adeguato equilibrio, polarità maschile/femminile contro femminile/maschile, che si incontrano e dunque sentono l'attrazione che le forze polarizzate eserciteranno l'una sull'altra.



Questa è la forza del meccanismo bisessuale. Non ci vuole un atto di volontà per decidere di sentire attrazione per qualcuno che ha una polarizzazione sessuale opposta. Questo avverrà inevitabilmente, dando al libero flusso di energia un adeguato viatico, diciamo. Questo viatico può essere bloccato da alcune distorsioni verso una credenza/condizione che dice all'entità che questa attrazione non è desiderata. Tuttavia, il meccanismo di base funziona in modo tanto semplice quanto lo farebbe, diciamo, per il magnete ed il ferro.

**31.8 INTERVISTATORE** Abbiamo quello che sembra essere un numero crescente di entità incarnate qui ora che a questo riguardo ha quella che viene definita una tendenza omosessuale. Puoi spiegare ed approfondire questo concetto?

**RA** Io sono Ra. Le entità in questa condizione sperimentano una gran quantità di distorsioni a causa del fatto che hanno sperimentato numerose incarnazioni come maschio e come femmina biologica. Questo non suggerirebbe quella che chiamate omosessualità in fase attiva se non fosse per le difficili condizioni vibratorie della vostra sfera planetaria. C'è quella che voi potreste definire una grande violazione dell'aura nelle vostre sovraffollate aree urbane dei vostri paesi più popolati, come definite voi le porzioni della vostra superficie planetaria. In queste condizioni la confusione capiterà.

**31.9 INTERVISTATORE** Perché la densità di popolazione crea questa confusione?

**RA** Io sono Ra. La spinta riproduttiva bisessuale ha un suo scopo, non solo la semplice funzione riproduttiva, ma soprattutto il desiderio di servire altri esseri che vengono risvegliati da questa attività.

In una situazione di sovraffollamento in cui ogni complesso mente/corpo/spirito è sotto costante bombardamento da parte di altri-sé, è comprensibile che coloro che sono particolarmente sensibili non sentano il desiderio di essere di servizio agli altri-sé. Questo aumenta anche la probabilità di mancanza di desiderio o di blocco dell'energia riproduttiva del raggio rosso.

In un'atmosfera non affollata questa stessa entità, attraverso lo stimolo della sensazione di solitudine a questo riguardo, avrebbe quindi un desiderio molto maggiore di cercare qualcuno verso il quale poter essere di servizio, regolarizzando così la funzione sessuale riproduttiva.

**31.10 INTERVISTATORE** Grosso modo, un'entità maschile in questa incarnazione quante precedenti incarnazioni come femmina dovrebbe avere avuto nel passato per avere una forte tendenza omosessuale in questa incarnazione? Grosso modo solamente.

**RA** Io sono Ra. Se un'entità ha avuto grosso modo il 65% delle sue incarnazioni in un complesso corporeo sessuale/biologico di polarità opposta al suo attuale complesso corporeo, questa entità è vulnerabile alla violazione dell'aura nelle vostre aree urbane, e può, forse diventare di quella che voi definite natura omosessuale.

In questo frangente, si deve notare che, sebbene sia molto più difficile, in questo tipo di associazione fra entità è possibile essere di grande servizio all'altro, con fedeltà e sincero amore di raggio verde di natura non sessuale, adattando o alleviando così le distorsioni della propria deviazione sessuale.<sup>2</sup>

**31.11 INTERVISTATORE** Timothy Leary, facendo ricerca, ha scritto che al momento della pubertà, e per tutto quel periodo, vi siano degli imprinting nel codice del DNA di un'entità e che, per esempio, le tendenze sessuali vengano impresse a causa di esperienze sessuali precoci o di alcune delle prime esperienze sessuali dell'entità. Avviene davvero qualcosa del genere?

**RA** Io sono Ra. Questo è parzialmente corretto. A causa della natura delle esperienze sessuali solitarie, nella maggior parte dei casi è improbabile che quella che voi chiamate masturbazione abbia un effetto di imprinting sulle esperienze successive.

Questo è altrettanto vero per alcuni degli incontri che possono essere considerati omosessuali fra quelli in tale gruppo di età. Questi, invece, sono spesso innocenti esercizi di curiosità.

Comunque, è piuttosto accurato dire che la prima esperienza in cui il complesso mente/corpo/spirito è intensamente coinvolto imprimerà effettivamente sull'entità, per quell'esperienza di vita, un certo tipo di preferenze.

---

<sup>2</sup> Per leggere un saggio che esamini il significato di queste Q&A relative all'omosessualità, si vedano le *Resource Series*.

**31.12 INTERVISTATORE** Il gruppo di Orione lo utilizza, diciamo, come portale per imprimere sulle entità, diciamo, delle preferenze che potrebbero creare una polarizzazione negativa?

**RA** Io sono Ra. Proprio come noi della Confederazione cerchiamo di trasmettere il nostro amore e luce ogni volta che ve n'è un'opportunità, comprese le opportunità sessuali, così il gruppo di Orione utilizzerà un'opportunità se è negativamente orientata o se l'individuo è negativamente orientato.

**31.13 INTERVISTATORE** C'è qualche tendenza emotiva che non abbia nulla a che fare con la polarità sessuale maschile/femminile che possa creare un accumulo di energia sessuale in un'entità?

**RA** Io sono Ra. È estremamente improbabile che si verifichi un accumulo di energia sessuale senza una propensione sessuale da parte dell'entità. Forse non abbiamo capito la tua domanda, ma pare ovvio che ci voglia un'entità con un potenziale per l'attività sessuale per sperimentare un accumulo di energia sessuale.

**31.14 INTERVISTATORE** Stavo pensando più alla possibilità che il gruppo di Orione abbia influenzato, diciamo, certi membri del Terzo Reich di cui ho letto in alcuni rapporti secondo i quali essi, in alcuni casi, provavano un appagamento sessuale nell'osservare la gassificazione e l'uccisione di entità nelle camere a gas.

**RA** Io sono Ra. Ripetiamo: queste entità avevano il potenziale per un accumulo di energia sessuale. La scelta dello stimolo è certamente una scelta dell'entità. Nel caso di cui parli tu, queste entità erano fortemente polarizzate nel raggio arancione, trovando così il blocco dell'energia del potere sugli altri, essendo la messa a morte il potere supremo sugli altri; questo poi veniva espresso in maniera sessuale, sebbene solitaria.

In questo caso il desiderio continuerebbe senza cali e sarebbe virtualmente insaziabile.

Scoprirai, se osservi l'intero spettro di pratiche sessuali fra la tua gente, che ci sono coloro che traggono tali gratificazioni dalla dominazione sugli altri o nello stupro o in altri mezzi di dominazione. In ogni caso questo è un esempio di blocco energetico di natura sessuale.

**31.15 INTERVISTATORE** Il gruppo di Orione sarebbe quindi in grado, diciamo, di imprimere sulle entità questo effetto del raggio arancione? Oppure loro— È questo il modo in cui emerge? È quello a cui sto cercando di arrivare. È questo il modo in cui questi concetti emergono su questo pianeta? Perché se ritorniamo all'inizio della terza densità, ci deve essere una causa primordiale per tutto questo.

**RA** Io sono Ra. La causa di questo non è Orione. È la libera scelta della vostra gente. È un po' difficile da spiegare. Ci proveremo.

I trasferimenti ed i blocchi di energia sessuale sono più una manifestazione, o un esempio, di ciò che è più fondamentale rispetto al suo opposto. Pertanto, quando la vostra gente si è aperta ai concetti di bellicosità e di avidità di possesso, queste varie distorsioni hanno iniziato poi a filtrare giù lungo l'albero della mente nelle espressioni del complesso corporeo, essendo l'espressione sessuale basilare per tale complesso. Quindi questi blocchi di energia sessuale, sebbene influenzati ed intensificati da Orione, sono fondamentalmente il prodotto dell'essenza liberamente scelta dalla vostra gente.

Questa sarà la domanda finale a meno che non possiamo parlare ulteriormente di questa questione per chiarire, oppure rispondere a qualche breve domanda prima di chiudere.

**31.16 INTERVISTATORE** Ho solo bisogno di sapere se questo poi funziona attraverso la memoria razziale per infettare in qualche modo l'intera popolazione. Accade una cosa del genere?

**RA** Io sono Ra. La memoria razziale contiene tutto ciò che è stato sperimentato. Quindi vi è, diciamo, una certa contaminazione anche del sessuale, e questo nella vostra cultura si manifesta soprattutto nelle varie predisposizioni verso relazioni— o, come li chiamate voi, matrimoni— ostili, piuttosto che verso il donarsi liberamente l'uno all'altro nell'amore e nella luce dell'Infinito Creatore.

**31.17 INTERVISTATORE** Questo è precisamente il punto a cui cercavo di arrivare. Grazie mille. Per non stancare lo strumento, quindi, chiederò solamente se c'è qualcosa che possiamo fare per mettere lo strumento più comodo o per migliorare il contatto?

## IL CONTATTO DI RA: L'INSEGNAMENTO DELLA LEGGE DELL'UNO

**RA** Io sono Ra. Per favore siate consapevoli che questo strumento è un po' affaticato. Il canale è molto pulito. Tuttavia, troviamo che le energie vitali siano basse. Non desideriamo esaurire lo strumento. Tuttavia, vi è, diciamo, uno scambio di energia che noi sentiamo l'onore/onere di offrire quando questo strumento si apre. Quindi, raccomandiamo a questo strumento di tentare di ristabilire premurosamente le energie vitali prima di offrirsi come canale aperto.

Va tutto bene. Siete coscienziosi.

Io sono Ra. Lascio questo strumento, e voi, nell'amore e nella luce dell'Uno Infinito Creatore. Andate avanti, quindi, a rallegrarvi nella forza e nella pace dell'Uno Creatore. Adonai.

## SESSIONE 32

27 FEBBRAIO 1981

**32.0 RA** Io sono Ra. Vi saluto nell'amore e nella luce dell'Uno Infinito Creatore. Adesso stiamo comunicando.

**32.1 INTERVISTATORE** Ho una piccola domanda che introdurrò adesso da parte di Jim. La leggerò.

“Il complesso fisico dello strumento è ora nel processo di recupero dall'assunzione di una sostanza chimica. Lei era inconsapevole dell'apertura che stava creando. Come può ciascuno di noi tre essere più consapevole di come si possano creare tali aperture nelle nostre azioni e pensieri? È possibile che possiamo creare aperture simili innocentemente mentre facciamo domande in certe aree durante queste sessioni? E poi, cosa possiamo fare per proteggerci dalle influenze che creano distorsioni in generale? C'è qualche rituale o meditazione che possiamo utilizzare?”

**RA** Io sono Ra. Sebbene siamo in simpatia con il grande desiderio di essere di servizio esemplificato da questa domanda, la nostra risposta è limitata dalla distorsione della Via della Confusione. Potremo dire alcune cose generali che possono essere di servizio in quest'area.

Primo, quando questo strumento ha distorto il proprio complesso corporeo verso basse energie vitali a causa di questo avvenimento, è stata una sostanza ben riconoscibile a causarlo. Questa non era una sostanza naturale, diciamo, né il complesso mente/corpo/spirito era abbastanza consapevole della sua distorsione verso la debolezza fisica. Le vie naturali dell'esistenza quotidiana, diciamo, in cui l'entità senza le distorsioni provocate dall'ingestione di sostanze chimiche estremamente efficaci, possono essere sempre viste come una natura appropriata. Non ci sono errori, compresa l'azione di questo strumento.

Secondo, i mezzi protettivi contro qualsiasi influenza negativa o debilitante per quelli sul percorso positivo si sono dimostrati validi ad un grado molto elevato per questo strumento. Considera, se lo vuoi, i potenziali che questo avvenimento ha avuto nel far entrare influenze negative nello strumento. Questo strumento nella propria solitudine ha pensato al Creatore, e nelle azioni con gli altri-sé ha continuamente pregato e ringraziato il Creatore per le esperienze che stava vivendo.

Questo, a sua volta, ha permesso a questa particolare entità di irradiare l'altro-sé con energie tali da diventare un catalizzatore per un'apertura ed un rinforzo dell'abilità dell'altro-sé di funzionare in uno stato più positivamente polarizzato. Dunque, vediamo che la protezione è molto semplice. Ringraziare per ogni momento. Vedere il sé e l'altro-sé come il Creatore. Aprire il cuore. Conoscere sempre la luce e pregarla. Questa è tutta la protezione necessaria.

**32.2 INTERVISTATORE** Grazie mille. Adesso continueremo con il materiale dell'altro ieri. Il nostro argomento è come la polarità sessuale agisca da catalizzatore nell'evoluzione e come fare il miglior uso di questo catalizzatore. Ritornando a quel materiale, colmerò alcune lacune che in questo momento probabilmente non comprendiamo troppo bene.

Puoi dirmi la differenza fra l'attivazione del raggio arancione e quella del raggio giallo? Ho intenzione di lavorare dal raggio rosso fino a quello viola, e abbiamo trattato del raggio rosso, quindi qual è la differenza fra l'attivazione del raggio arancione e quello giallo?

**RA** Io sono Ra. Il raggio arancione è quell'influenza, o schema vibratorio, in cui il mente/corpo/spirito esprime il proprio potere a livello individuale. Quindi il potere sugli individui può essere visto come raggio arancione. Questo raggio è stato piuttosto intenso fra la tua gente a livello individuale. In questo raggio si può vedere il fatto di trattare gli altri-sé come delle non-entità, come schiavi, o come beni mobili, negando quindi qualunque tipo di status agli altri-sé.

Il raggio giallo è un raggio focale e molto potente, e riguarda l'entità in relazione, diciamo, a gruppi, a società, o ad un gran numero di complessi mente/corpo/spirito. Questa vibrazione arancione— ci correggiamo— questa virazione del raggio giallo è il cuore delle azioni bellicose in cui un gruppo di entità sente la necessità ed il diritto di dominare altri gruppi di entità e di piegare la loro volontà a quella dei padroni.

Il sentiero negativo, come lo chiamereste voi, utilizza una combinazione del raggio giallo e del raggio arancione nei propri schemi di polarizzazione. Questi raggi, utilizzati in maniera dedicata, porteranno ad un contatto con l'infinito intelligente. La natura abituale dell'interazione sessuale, se si è gialli o arancioni negli schemi vibratorii principali, è quella di un blocco e quindi di una fame insaziabile dovuta a tale blocco. Quando ci sono due sé che vibrano in

quest'area, il potenziale per la polarizzazione tramite l'interazione sessuale ha inizio, con un'entità che sperimenta il piacere dell'umiliazione, della schiavitù, o del *bondage*, e l'altra che sperimenta il piacere del dominio e del controllo su un'altra entità. In questo modo si sperimenta il trasferimento di energia sessuale di polarità negativa.

**32.3 INTERVISTATORE** Dal materiale che hai trasmesso il 17 Febbraio hai detto: “Nel terzo raggio vi sono due possibilità. La prima, se entrambi vibrano nel terzo raggio ci sarà un trasferimento di energia di rafforzamento reciproco.” Di che colore è il terzo raggio in questo materiale?

**RA** Io sono Ra. Il raggio di cui parlavamo in quel materiale dovrebbe essere il raggio verde o il quarto raggio.

**32.4 INTERVISTATORE** Quindi dovrei cambiare quel terzo in quarto?

**RA** Io sono Ra. Questo è corretto.<sup>1</sup> Per favore continua a controllare qualsiasi errore relativo ai numeri, come li chiamate voi, in quanto questo concetto è estraneo per noi e dobbiamo tradurre, se vuoi, quando utilizziamo i numeri. Questa è una debolezza costante di questo contatto dovuta alla differenza fra i nostri ed i vostri modi. Il vostro aiuto è apprezzato.

**32.5 INTERVISTATORE** Ok. Grazie. Credo che per ora abbiamo già trattato ampiamente il raggio verde, quindi salterò il raggio verde ed andrò direttamente a quello blu.

Puoi dirmi la differenza fra il raggio verde e quello blu con enfasi sul raggio blu?

**RA** Io sono Ra. Con il trasferimento di energia del raggio verde si giunge adesso al grande punto di svolta sessuale così come in qualunque altra modalità di esperienza. Il raggio verde può quindi essere rivolto verso l'esterno, con l'entità che quindi dona piuttosto che ricevere. Il primo modo di dare superiore al raggio verde è quello di dare accettazione, o libertà, permettendo così a chi riceve il trasferimento di energia del raggio blu l'opportunità di sentire di essere accettato, concedendo quindi a questo altro-sé la libertà di esprimersi con colui che dona questo raggio.

---

<sup>1</sup> È stata aggiunta una nota a piè di pagina alla 26.38.



Si noterà che una volta che il trasferimento di energia del raggio verde è stato raggiunto da due mente/corpo/spiriti nell'accoppiamento, gli ulteriori raggi sono disponibili senza che entrambe le entità debbano necessariamente progredire in egual stesso modo. Quindi un'entità che vibra nel raggio blu o nel raggio indaco le cui vibrazioni degli altri raggi sono evidenti potrà condividere tale energia con l'altro-sé del raggio verde, agendo quindi da catalizzatore per la continuazione dell'apprendimento/insegnamento dell'altro-sé. Finché un altro-sé non raggiunge il raggio verde, questo tipo di trasferimenti di energia fra i raggi non è possibile.

**32.6 INTERVISTATORE** La mia prossima domanda aveva a che fare con il raggio indaco. C'è qualche differenza fra il trasferimento del raggio indaco e quello blu?

**RA** Io sono Ra. Il raggio indaco è, dovremmo dire, quello della consapevolezza del Creatore come un sé; quindi una persona a cui sono state attivate le vibrazioni del raggio indaco può offrire il trasferimento di energia del Creatore al Creatore. Questo è l'inizio della natura sacramentale di quello che voi chiamate atto riproduttivo bisessuale. È unico nel portare la totalità, l'interezza, l'unità nella propria offerta all'altro-sé.

**32.7 INTERVISTATORE** E poi infine, il raggio viola. Qual è la differenza fra il raggio viola e gli altri?

**RA** Io sono Ra. Il raggio viola, proprio come il raggio rosso, è costante nell'esperienza sessuale. La sua esperienza dall'altro-sé può essere distorta, completamente ignorata, o non appresa dall'altro-sé. Tuttavia, il raggio viola, essendo la somma e la sostanza del complesso mente/corpo/spirito, circonda e dà forma a qualunque azione di un complesso mente/corpo/spirito.

**32.8 INTERVISTATORE** Trasferimenti di energia di questa natura avvengono in quinta, sesta e settima densità? Voglio dire, in tutti i raggi?

**RA** Io sono Ra. I raggi, per come li comprendi tu, hanno un significato così diverso nella prossima densità e in quella dopo e così via, che dobbiamo rispondere negativamente alla tua domanda. I trasferimenti di energia hanno luogo solo in quarta, quinta e sesta densità. Questi sono ancora di quella che voi chiamereste natura polarizzata. Tuttavia, per via della capacità di queste densità di vedere le armonie fra gli individui, queste entità scelgono quei

compagni che sono armoniosi, consentendo così un costante trasferimento di energia e la procreazione dei complessi corporei utilizzati da ciascuna densità.

Il processo è diverso nella quinta e sesta densità rispetto a quello che voi potete comprendere. Comunque, esso è in questi casi ancora basato sulla polarità. Nella settima densità non c'è questo particolare scambio di energia poiché non è necessario riciclare i complessi corporei.

**32.9 INTERVISTATORE** Presumo da quanto abbiamo precedentemente osservato... sulla Terra abbiamo oggi, ed abbiamo avuto in passato, erranti di quarta, quinta e sesta densità. Quando entrano nell'incarnazione nel fisico di questa densità per un certo periodo come erranti, da che tipo di polarizzazioni, rispetto a questi vari raggi, si trovano ad essere influenzati? Puoi dirmelo?

**RA** Io sono Ra. Credo di cogliere la direzione della tua domanda. Ti prego di fare ulteriori domande se la risposta non è sufficiente.

Gli erranti di quarta densità, di cui non ce ne sono molti, tenderanno a scegliere quelle entità che sembrano essere piene di amore o di bisogno di amore. Vi è la grande possibilità/probabilità che le entità commettano errori di giudizio per via della compassione con cui vengono visti gli altri-sé.

L'errante di quinta densità è un errante che non è estremamente influenzato dallo stimolo dei vari raggi degli altri-sé e, a modo suo, si offre quando ne vede il bisogno. È molto improbabile che tali entità si impegnino, per così dire, in quell'usanza della vostra gente chiamata matrimonio ed è molto probabile che provino avversione verso il concepimento e l'educazione dei bambini a causa della consapevolezza dell'inadeguatezza delle vibrazioni planetarie rispetto alle vibrazioni armoniose della densità della luce.

La sesta densità, i cui mezzi di riproduzione possono essere paragonati a quella che voi chiamate fusione, è probabile che si astenga, in larga misura, dalla programmazione di riproduzione bisessuale del complesso corporeo e che cerchi piuttosto coloro con i quali il trasferimento di energia sessuale sia di completa fusione, per quanto possibile nella manifestazione terza densità.

**32.10 INTERVISTATORE** Puoi approfondire un po' su cosa intendi per "natura di completa fusione?"

**RA** Io sono Ra. L'intera creazione è dell'Uno Creatore. Quindi la semplice divisione dell'attività sessuale in quella del complesso corporeo è una divisione artificiale, essendo dunque tutte le cose considerate in modo equo— la mente, il corpo e lo spirito— esse fanno tutte parte della polarità dell'entità. Dunque, la fusione sessuale può essere vista, con e senza quello che voi chiamate rapporto sessuale, come un'unione completa di mente, corpo e spirito in quello che si percepisce essere un orgasmo costante, diciamo, di gioia e delizia uno nell'essenza dell'altro.

**32.11 INTERVISTATORE** Quindi molti erranti delle densità superiori hanno considerevoli problemi relativamente all'incarnazione in terza densità a causa di questo diverso orientamento?

**RA** Io sono Ra. La possibilità/probabilità di questi problemi, come li chiami tu, per via di una sesta densità che si incarna in terza è piuttosto ampia. Non è necessariamente un problema se lo vuoi definire così. Dipende dal particolare orientamento di ogni complesso mente/corpo/spirito che si trova in questa situazione o in questa collocazione di relazioni vibratorie.

**32.12 INTERVISTATORE** Puoi darmi un'idea di come i diversi colori... è una domanda difficile da fare. Ho delle difficoltà a trovare le parole.

Quello a cui vorrei arrivare è come i diversi colori, diciamo, si originino quando queste funzioni... o l'essenza, si potrebbe dire, dell'origine di questi colori come funzioni per queste diverse espressioni nella coscienza. Non so se la domanda è sufficiente.

**RA** Io sono Ra. Questa domanda ci è abbastanza chiara per cercare una spiegazione di ciò che, come hai osservato tu, non è un materiale facilmente comprensibile per una mente intellettuale. La natura della vibrazione è tale che può essere matematicamente vista come se avesse dei gradini angusti o stretti. Si può vedere come questi gradini abbiano dei confini. All'interno di ogni confine ci sono infinite gradazioni di vibrazione o colore.

Tuttavia, quando ci si avvicina ad un confine, si deve compiere uno sforzo per superare tale confine. Questi colori sono un modo semplicistico di esprimere i confini divisorii della vostra densità. Vi è anche l'analogia del tempo/spazio che può essere considerato come il colore stesso in un aspetto modificato.

**32.13 INTERVISTATORE** Grazie. È possibile per un'entità in terza densità fisica svariare ampiamente lungo l'intera banda dei colori, o l'entità è piuttosto ben indirizzata verso un unico colore?

**RA** Io sono Ra. Questa sarà l'ultima domanda completa di questa seduta. Per favore riformula per chiarezza.

**32.14 INTERVISTATORE** Intendevo, è possibile per una persona di raggio verde... quando parliamo di attivazione del raggio verde e di trasferimenti di energia, è possibile per una persona del raggio verde che sia principalmente dell'attivazione del raggio verde, svariare su entrambi i lati del raggio in grande o piccola quantità nell'attivazione dell'energia, oppure resta principalmente del raggio verde?

**RA** Io sono Ra. Cogliamo la novità del materiale da te richiesto. Non era chiaro, perché pensavamo di aver già trattato questo materiale. La parte già trattata è questa: l'attivazione del raggio verde è sempre vulnerabile al raggio giallo o arancione del possesso, che è soprattutto del raggio giallo ma che spesso sfocia nel raggio arancione. Paura del possesso, desiderio di possesso, paura di essere posseduti, desiderio di essere posseduti: queste sono le distorsioni che provocheranno la disattivazione del trasferimento di energia del raggio verde.

Il materiale nuovo è questo: una volta che il raggio verde è stato raggiunto, l'abilità dell'entità di entrare nel raggio blu è immediata ed attende solamente gli sforzi da parte dell'individuo. Il raggio indaco si apre solo attraverso una considerevole disciplina e pratica avente soprattutto a che fare con l'accettazione di sé, non solo come sé polarizzato ed equilibrato ma come Creatore, come entità di infinito valore. Questo darà inizio all'attivazione del raggio indaco.

**32.15 INTERVISTATORE** Grazie.

**RA** Io sono Ra. Hai qualche breve domanda prima di chiudere?

**32.16 INTERVISTATORE** Penso che qualsiasi cosa sarebbe troppo lunga. Chiederò solo se c'è qualcosa che possiamo fare per mettere lo strumento più comodo o per migliorare il contatto?

## IL CONTATTO DI RA: L'INSEGNAMENTO DELLA LEGGE DELL'UNO

**RA** Io sono Ra. Va tutto bene. Consigliamo non solo a questo strumento ma a ciascuno di osservare bene le energie vitali necessarie per la non-debilitazione dello strumento e del livello di contatto. Siete coscienziosissimi, amici miei. Saremo con voi.

Vi lascio, ora, nell'amore e nella luce dell'Uno Infinito Creatore. Andate avanti, quindi, a rallegrarvi nella forza e nella pace dell'Uno Infinito Creatore. Adonai.

## SESSIONE 33

1° MARZO 1981

**33.0 RA** Io sono Ra. Vi saluto nell'amore e nella luce dell'Uno Infinito Creatore. Adesso sto comunicando.

**33.1 INTERVISTATORE** Nella nostra ultima sessione hai avvisato che "ciascuno osservi bene le energie vitali necessarie per la non-debitazione dello strumento e del livello di contatto." Voleva dire che dovremmo... che Jim ed io dovremmo osservare lo strumento... o fare attenzione alle energie vitali dello strumento o fare attenzione alle nostre energie vitali?

**RA** Io sono Ra. Ogni entità è responsabile per sé stessa. Le meccaniche con cui questo processo ha luogo includono per prima cosa l'utilizzo del complesso corporeo fisico di terza densità con la sua relativa materia fisica allo scopo di dare voce a queste parole. Quindi questo strumento deve fare molta attenzione alle proprie energie vitali, perché non desideriamo esaurire questo strumento.

Seconda cosa, la funzione del gruppo di sostegno può essere vista, innanzitutto, come una protezione per questo contatto; e seconda cosa, come un energizzante per lo strumento e come un intensificatore delle sue energie vitali.

Questo gruppo di supporto è sempre stato, grazie all'armonia che vi è alla base, di natura molto stabile per quanto riguarda la protezione nell'amore e nella luce, assicurando così la continuazione di questo contatto a fascio stretto. Tuttavia, quando le energie vitali di uno dei membri di sostegno si esauriscono, lo strumento deve poi utilizzare una porzione maggiore delle proprie energie vitali, che quindi a lungo termine si esauriscono più del necessario.

Per favore comprendete che vi chiediamo scusa per questa violazione del vostro libero arbitrio. Tuttavia, è una nostra distorsione-comprensione che voi preferiate questa informazione piuttosto che, essendo lasciati totalmente alle vostre dedizione-distorsioni, esaurire lo strumento o esaurire il gruppo fino al punto in cui il contatto diventi insostenibile.

**33.2 INTERVISTATORE** Puoi darci qualche consiglio su come mantenere le migliori condizioni possibili per continuare questo contatto?

**RA** Io sono Ra. Vi abbiamo dato informazioni riguardo l'adeguato mantenimento di questo canale. Quindi, ci ripetiamo solamente in due modi in generale.

Primo, suggeriamo che piuttosto di essere, diciamo, coraggiosi ed ignorare una distorsione di debolezza del complesso fisico, sia bene condividere tale distorsione con il gruppo e quindi magari rinunciare, diciamo, ad una opportunità di un contatto che è molto stancante per lo strumento, affinché si possa presentare un'altra opportunità in cui lo strumento sia adeguatamente sostenuto.

Secondo, il lavoro iniziato in armonia può continuare. Armonia, ringraziamento e lode per le opportunità e per il Creatore, queste sono la vostra protezione. Questi sono i nostri suggerimenti. Non possiamo essere più specifici poiché il vostro libero arbitrio è l'essenza di questo contatto. Come abbiamo già detto, parliamo di questo argomento unicamente perché afferriamo il vostro orientamento verso il mantenimento a lungo termine di questo contatto. Questo per noi è accettabile.

**33.3 INTERVISTATORE** Grazie mille. Lo strumento ha un apparecchio per la cosiddetta terapia dei colori e, poiché nell'ultima sessione eravamo sul concetto dei diversi colori, mi chiedevo se questi, in qualche modo, si applicassero al principio della terapia dei colori nel far brillare dei colori particolari sul corpo fisico. Questa cosa crea un effetto benefico, e puoi dirmi qualcosa a questo riguardo?

**RA** Io sono Ra. Questa terapia, come la chiamate voi, è uno strumento un po' maldestro e con un'utilità variabile nello stimolare in un complesso mente/corpo/spirito un'intensificazione delle energie, o vibrazioni, che possano essere di aiuto all'entità. La variabilità di questo dispositivo è dovuta, in primo luogo, al mancato utilizzo dei colori veri; secondariamente, all'estrema variabilità nella sensibilità alla vibrazione fra la vostra gente.

**33.4 INTERVISTATORE** Penso che si possa ottenere un colore vero facendo passare la luce attraverso un cristallo di quel particolare colore. È corretto questo?

**RA** Io sono Ra. Questo sarebbe uno dei modi per avvicinarsi alla precisione nel colore. È una questione di quello che voi chiamereste controllo della qualità che la celluloida utilizzata sia di un colore variabile. Questa variazione non è

grande e nemmeno visibile; tuttavia, fa una certa differenza in certe applicazioni specifiche.

**33.5 INTERVISTATORE** Forse si potrebbe utilizzare un prisma che frazioni la luce bianca nel suo spettro e poi schermare tutte le parti dello spettro ad eccezione di quella che si desidera far passare attraverso una fessura e l'uso sarebbe anche migliore. Sarebbe vero questo?

**RA** Io sono Ra. Questo è corretto.

**33.6 INTERVISTATORE** Grazie. Mi stavo chiedendo se vi sia una programmazione delle esperienze che porti un individuo ad avere determinati catalizzatori nella propria vita quotidiana. Per esempio, nella nostra vita quotidiana ci sono molte cose che possiamo sperimentare. Noi riteniamo che queste esperienze avvengano per puro caso o per un nostro progetto cosciente, come fissare appuntamenti o visitare luoghi. Mi domandavo solo vi fosse una programmazione dietro le quinte, si potrebbe dire, del catalizzatore per creare le esperienze necessarie ad una crescita più rapida nel caso di alcune entità. È questo... Avviene questo?

**RA** Io sono Ra. Crediamo di afferrare il cuore della tua richiesta. Per favore richiedi ulteriori informazioni se ci sbagliamo.

L'entità incarnata che è diventata cosciente del processo di incarnazione e che quindi programma la propria esperienza può scegliere la quantità di catalizzatore o, per dirla in modo diverso, il numero di lezioni che si dovrà impegnare a sperimentare e da cui apprendere in un'incarnazione. Questo non significa che sia tutto predestinato, ma piuttosto che ci sono delle linee guida invisibili che danno forma ad eventi che funzioneranno secondo tale programmazione. Quindi se si perde un'occasione, un'altra se ne presenterà finché l'allievo dell'esperienza di vita, diciamo, afferra che gli si sta offrendo una lezione e si impegna ad impararla.

**33.7 INTERVISTATORE** Quindi queste lezioni verrebbero riprogrammate, si potrebbe dire, man mano che l'esperienza della vita procede. Diciamo che un'entità sviluppi una tendenza che in realtà, prima dell'incarnazione, non aveva scelto di sviluppare. È poi possibile programmare delle esperienze in modo che abbia l'opportunità di alleviare questa tendenza attraverso un riequilibrio. È corretto questo?



**RA** Io sono Ra. Questo è precisamente corretto.

**33.8 INTERVISTATORE** Grazie. Da questo dovrei quindi estrapolare la congettura, direi, che l'orientamento mentale dell'entità sia l'unica cosa in assoluto che abbia delle conseguenze. Il catalizzatore fisico che egli sperimenta, indipendentemente da quello che gli sta accadendo, sarà strettamente una funzione del suo orientamento mentale. Utilizzerò come esempio [*esempio cancellato*], essendo questa un'affermazione dell'orientamento mentale che governa il catalizzatore. È corretto questo?

**RA** Io sono Ra. Durante le nostre comunicazioni con voi preferiamo non utilizzare esempi, modi di dire o proverbi noti per via dell'enorme quantità di distorsione attraverso cui ogni modo di dire conosciuto è passato. Pertanto, possiamo rispondere alla prima parte della tua domanda chiedendoti di cancellare l'esempio. È assolutamente vero, al meglio della nostra conoscenza, che l'orientamento, o polarizzazione, del complesso mente/corpo/spirito sia la causa delle percezioni generate da ogni entità.

Dunque, si potrebbe osservare una scena nella vostra drogheria. L'entità davanti al sé potrebbe essere priva di fondi sufficienti. Un'entità potrebbe quindi cogliere questa occasione per rubare. Un'altra potrebbe cogliere questa opportunità per sentirsi un fallito. Un'altra potrebbe togliere con indifferenza gli oggetti meno necessari, pagare quello che può e andare avanti per i fatti propri. La persona che sta dietro il sé, osservando, potrebbe provare compassione, potrebbe sentirsi insultato perché si trova vicino ad una persona colpita da povertà, potrebbe provare generosità, potrebbe provare indifferenza.

Adesso riesci a vedere le analogie in modo più appropriato?

**33.9 INTERVISTATORE** Sì, ci riesco. Da ciò posso poi estrapolare il concetto che è in qualche modo più difficile perché, come hai spiegato prima, persino la quarta densità positiva possiede il concetto di azione difensiva, ma sopra la quarta densità il concetto di azione difensiva non è in uso. Il concetto di azione difensiva e [*risatina*] azione offensiva sono molto utilizzati in questa, nella nostra attuale esperienza.

Ipotizzo che se un'entità sarà polarizzata abbastanza fortemente nei propri pensieri in senso positivo, non gli sarà necessaria un'azione difensiva perché

l'opportunità di applicare l'azione difensiva per lui non si originerà mai. È corretto questo?

**RA** Io sono Ra. Questo non si può sapere. In ogni caso, come abbiamo detto, un'entità in grado di programmare le esperienze può scegliere il numero e l'intensità delle lezioni da imparare.

È possibile che un'entità orientata in modo estremamente positivo possa programmare per sé stessa situazioni che mettano alla prova la capacità del sé di evitare azioni difensive, anche fino al punto della morte fisica del sé o dell'altro-sé. Questa è una lezione intensa e non si sa, diciamo, quello che le entità abbiano programmato. Noi possiamo, se lo desideriamo, leggere questa programmazione. Tuttavia, questa è una violazione e scegliamo di non farlo.

**33.10 INTERVISTATORE** Ti chiederò se ti è familiare un film chiamato *La Nona Configurazione*? Ne hai familiarità?

**RA** Io sono Ra. Sondiamo il tuo complesso mentale e vediamo questa configurazione chiamata *La Nona Configurazione*.

**33.11 INTERVISTATORE** Questo film ha fatto emergere l'argomento di cui stavamo parlando. E l'entità, il Colonnello, ha dovuto prendere una decisione a quel punto. Stavo pensando, relativamente alla polarità, alla sua polarizzazione. Avrebbe potuto cedere, si potrebbe dire, alle forze negative, ma invece ha scelto di difendere il proprio amico.

Ti è possibile valutare quale sia quella che polarizza più positivamente: difendere l'entità positivamente orientata o permetterne la soppressione da parte delle entità orientate negativamente? Puoi rispondere anche a questo?

**RA** Io sono Ra. Questa domanda ricade nella sfera della quarta densità così come nella vostra, e la sua risposta può essere vista meglio nell'azione dell'entità chiamata Jehoshua, che voi chiamate Gesù. Questa entità stava per essere difesa dai suoi amici. L'entità ha ricordato ai suoi amici di mettere via la spada. Questa entità si è poi consegnata per essere sottoposta alla morte fisica.

L'impulso di proteggere l'amato altro-sé è un impulso che persiste nella quarta densità, una densità che abbonda di compassione. Più di questo non possiamo e non abbiamo bisogno di dire.

**33.12 INTERVISTATORE** Grazie. Avvicinandoci alla fine di questo ciclo maestro potrebbe esserci un aumento nella quantità di catalizzatore per le entità. Mi chiedo se, dato che le vibrazioni planetarie si discostano un po' dalle vibrazioni di quarta densità ed il catalizzatore è aumentato, se questo creerà una quantità leggermente maggiore di polarizzazione, ottenendo in tal modo un raccolto positivo leggermente più grande per via di questo catalizzatore, e se allo stesso modo creerà una polarizzazione più negativa, e quindi otterrà una quantità leggermente maggiore di raccolto negativo tramite questo meccanismo di transizione che, sfortunatamente, è un po' più catalitico di quanto sarebbe se la sfera planetaria avesse raggiunto uno stato superiore di coscienza. Avviene questo?

**RA** Io sono Ra. La domanda deve essere risposta in due parti:

Primo, le catastrofi planetarie, come potreste chiamarle voi, sono un sintomo di un raccolto difficile piuttosto che un catalizzatore programmato consciamente per il raccolto. Quindi noi non ce ne preoccupiamo, poiché è casuale rispetto al catalizzatore cosciente come quello che possiamo rendere disponibile noi.

La seconda parte è questa: anche i risultati del catalizzatore causale di quelli che voi chiamate i cambiamenti terrestri sono casuali. Dunque, noi possiamo vedere vortici di probabilità/possibilità dirigersi verso il positivo ed il negativo. Tuttavia, sarà quel che sarà. Le reali opportunità per il catalizzatore cosciente non sono una funzione dei cambiamenti terrestri ma piuttosto del risultato del sistema di anzianità delle incarnazioni che, nell'epoca del raccolto, ha collocato nell'incarnazione quelli le cui possibilità di utilizzare le esperienze di vita per poter diventare raccogliabili sono migliori.

**33.13 INTERVISTATORE** Questo sistema di anzianità viene utilizzato anche dal lato del servizio-al-sé, per diventare raccogliabili da quella parte?

**RA** Io sono Ra. Questo è corretto. In questo momento puoi fare ancora una domanda completa.

**33.14 INTERVISTATORE** Ok. quello che vorrei che facessi è una lista di tutti i meccanismi principali progettati per fornire esperienze catalitiche che non comprendano l'interazione con un altro-sé. Questa è la prima parte della domanda che farò.

**RA** Io sono Ra. Da questa domanda afferriamo che tu comprendi che il meccanismo principale per l'esperienza catalitica in terza densità è l'altro-sé. La lista di altre influenze catalitiche: in primo luogo, l'universo del Creatore; in secondo luogo, il sé.

**33.15 INTERVISTATORE** Puoi farmi una lista dei sottogruppi del sé che... o dei modi in cui si agisce sul sé in modo catalitico per produrre esperienza?

**RA** Io sono Ra. Primo, il sé non manifesto. Secondo, il sé in relazione al sé sociale creato dal sé e dall'altro-sé. Terzo, l'interazione fra il sé e gli accessori, i giocattoli ed i divertimenti di invenzione del sé/altro-sé. Quarto, la relazione del sé con quegli attributi che voi potreste definire guerra e voci di guerra.

**33.16 INTERVISTATORE** Pensavo magari al catalizzatore del dolore fisico. Come viene... Potrebbe essere considerato come uno di questi gruppi?

**RA** Io sono Ra. Corretto, questo va nel gruppo del sé non manifesto; cioè, il sé che non ha bisogno dell'altro-sé per manifestarsi o per agire.

**33.17 INTERVISTATORE** C'è rimasto abbastanza tempo per chiedere la seconda parte di questa domanda, che è di elencare tutti i meccanismi principali progettati per fornire il catalizzatore che comprenda l'azione con l'altro-sé? Abbiamo abbastanza tempo per questa?

**RA** Io sono Ra. Avete molto tempo per questo, perché possiamo esprimere questa lista in uno o due modi. Potremmo parlarne infinitamente, o potremmo semplicemente affermare che qualunque interazione fra il sé e l'altro-sé ha qualunque potenziale per il catalizzatore che esiste nella differenza potenziale fra il sé e l'altro-sé, moderato e regolato dal fatto costante del Creatore in quanto sé ed in quanto altro-sé. Puoi chiedere ulteriormente su questa domanda se desideri informazioni specifiche.

**33.18 INTERVISTATORE** Credo che questo per ora sia sufficiente.

**RA** Io sono Ra. Hai una o due domande brevi prima di chiudere questa seduta?

**33.19 INTERVISTATORE** Uh, solo un minuto. Non penso che qualsiasi cosa possa chiedere ora sarebbe abbastanza breve. Solo un minuto. [*Suoni di carta che viene sfogliata.*]

Sì, c'è una domanda. C'è qualche differenza nell'attività, o luminosità, del raggio viola fra entità che si trovano al livello dell'ingresso in quarta densità positiva e negativa?

**RA** Io sono Ra. Questo è corretto. Il raggio viola della quarta densità positiva verrà tinto con la triade di energie del verde, del blu e dell'indaco. Questa tinta può essere vista come una porzione di un arcobaleno o di un prisma, come sai, dove i raggi sono piuttosto ben definiti.

Il raggio viola della quarta densità negativa ha nella propria aura, diciamo, le tinte del rosso, dell'arancione e del giallo, dove questi tre raggi sono torbidi anziché definiti.

**33.20 INTERVISTATORE** Solo come piccola aggiunta a questa domanda: come apparirebbero i raggi di quinta e sesta densità?

**RA** Io sono Ra. Possiamo parlare solo approssimativamente. Comunque, speriamo che tu capisca, diciamo, che c'è una netta differenza nella struttura del colore di ogni densità.

La quinta densità è forse meglio descritta come di una vibrazione estremamente bianca.

La sesta densità è di un bianco che contiene una qualità dorata come la percepireste voi; questi colori hanno a che fare con la fusione nella saggezza della compassione appresa in quarta densità, quindi in sesta la fusione della saggezza di nuovo in una comprensione unificata di compassione vista con saggezza. Questo colore dorato non è del vostro spettro ma è ciò che voi chiamereste vivo.

Puoi fare ancora una domanda brevemente.

**33.21 INTERVISTATORE** Allora chiederò se c'è qualcosa che possiamo fare per mettere lo strumento più comodo o per migliorare il contatto?

**RA** Io sono Ra. Questo lavoro va bene. State cercando di essere coscienti. Vi ringraziamo. Permetteteci di dire che abbiamo goduto della vostra visione del nostro complesso di memoria sociale che beve uno dei vostri liquidi mentre parlava attraverso questo strumento.

## IL CONTATTO DI RA: L'INSEGNAMENTO DELLA LEGGE DELL'UNO

Io sono Ra. Vi lascio nell'amore e nella luce dell'Uno Infinito Creatore. Andate avanti, quindi, a rallegrarvi nella forza e nella pace dell'Uno Infinito Creatore. Adonai.

## SESSIONE 34

4 MARZO 1981

**34.0 RA** Io sono Ra. Vi saluto nell'amore e nella luce dell'Uno Infinito Creatore. Adesso stiamo comunicando.

**34.1 INTERVISTATORE** Lo strumento vorrebbe sapere se due brevi periodi di esercizio al giorno sarebbero meglio di un periodo lungo?

**RA** Io sono Ra. Questo non è corretto. La configurazione appropriata del complesso fisico che si esercita durante il periodo di tre mesi in cui lo strumento è vulnerabile alle intensificazioni di complesso-fisico-distorsione necessita di rinforzare il complesso fisico. Questo potrebbe essere appropriatamente visto come un importante periodo di esercizi seguito poi più tardi nel vostro ciclo diurno, prima della meditazione serale, da un periodo di esercizio di approssimativamente la metà del tempo del primo. Questo sarà visto come spossante per lo strumento. Comunque, avrà l'effetto di rinforzare il complesso fisico e ridurre la vulnerabilità da cui può trarre vantaggio.

**34.2 INTERVISTATORE** Grazie mille. Inizieremo con le domande generali adesso. In precedenza, hai detto che la penetrazione dell'ottavo livello, o livello dell'infinito intelligente, permette a un complesso mente/corpo/spirito di essere raccolto, se lo desidera, in qualunque tempo/spazio durante il ciclo. Quando avviene questa penetrazione dell'ottavo livello, che cosa succede all'entità che penetra questo livello? Puoi dirmelo?

**RA** Io sono Ra. L'esperienza di ogni entità è unica nella sua percezione dell'infinito intelligente. Le percezioni spaziano da una gioia illimitata ad una forte dedizione al servizio agli altri durante lo stato incarnato. L'entità che raggiunge l'infinito intelligente molto spesso la percepirà come un'esperienza di profondità indescrivibile. Tuttavia, è insolito che l'entità desideri immediatamente la cessazione dell'incarnazione. Piuttosto il desiderio di comunicare o di utilizzare tale esperienza per aiutare gli altri è estremamente forte.

**34.3 INTERVISTATORE** Ti è possibile dirmi che cosa mi è successo, intorno al 1964 credo che fosse, quando in meditazione sono diventato consapevole di quello che io considero una densità differente ed un differente pianeta, e mi sembrava di muovermi su quel pianeta? Ti è possibile dirmi che esperienza sia stata?

**RA** Io sono Ra. Vediamo del danno nella piena divulgazione a causa di una violazione. Ci accontentiamo di suggerire che questa entità, che non è prontamente capace di sottoporsi al processo di ipnosi regressiva provocata da altri, ciò nonostante, ha avuto le sue opportunità per comprendere la propria essenza.

**34.4 INTERVISTATORE** Grazie. Daresti una definizione di karma?

**RA** Io sono Ra. La nostra comprensione del karma è quella che si potrebbe definire inerzia. Le azioni che vengono messe in moto continueranno, utilizzando le vie del bilanciamento, fino a quando non verrà chiamato in causa un momento come quello del principio controllore o superiore, che voi potreste paragonare alla vostra frenata, o all'arresto. Questo arresto dell'inerzia dell'azione può essere chiamato perdono. Questi due concetti sono inseparabili.

**34.5 INTERVISTATORE** Se un'entità sviluppa quello che viene definito un karma in una incarnazione, vi è quindi una programmazione che talvolta avviene in modo che egli sperimenterà dei catalizzatori che gli permetteranno di arrivare ad un punto di perdono, alleviandone così il karma?

**RA** Io sono Ra. Questo, in generale, è corretto. Tuttavia, sia il sé sia qualunque altro-sé coinvolto potrebbe, in qualsiasi momento durante il processo di comprensione, accettazione e perdono, migliorare questi schemi.

Questo è vero in qualunque momento di uno schema d'incarnazione. Quindi uno che ha messo in moto un'azione può perdonare sé stesso e non commettere mai più tale errore. Questo inoltre frena o ferma quello che voi chiamate karma.

**34.6 INTERVISTATORE** Grazie. Puoi farmi degli esempi di azione catalitica per produrre apprendimento per ognuno dei seguenti gruppi presi dall'ultima sessione che abbiamo avuto... Puoi farmi un esempio del sé non manifesto che produce un catalizzatore di apprendimento?

**RA** Io sono Ra. Abbiamo notato il tuo interesse per il catalizzatore del dolore. Questa esperienza è comunissima fra le vostre entità. Il dolore può essere del complesso fisico. Più spesso è del complesso mentale ed emozionale. In pochi casi il dolore è spirituale di complesso-natura. Questo crea un potenziale per



l'apprendimento. Le lezioni da imparare variano. Quasi sempre queste lezioni comprendono pazienza, tolleranza e l'abilità di un tocco delicato.

Molto spesso il catalizzatore del dolore emozionale, che sia la morte del complesso fisico di un altro-sé amato oppure un'altra perdita simile, avrà semplicemente l'esito contrario: amarezza, impazienza, acidità. Questo è un catalizzatore che è andato storto. In questi casi, quindi, ci sarà un catalizzatore addizionale fornito per offrire al sé non manifesto ulteriori opportunità di scoprire il sé come Creatore omni-sufficiente che contiene tutto ciò che c'è e colmo di gioia.

**34.7 INTERVISTATORE** Quelle che noi chiamiamo malattie contagiose hanno un ruolo in questo processo, riguardo al sé non manifesto?

**RA** Io sono Ra. Queste cosiddette malattie contagiose sono quelle entità di seconda densità che offrono un'opportunità per questo tipo di catalizzatore. Se questo catalizzatore non è necessario, allora queste creature di seconda densità, come le chiamereste voi, non hanno effetto. In ognuna di queste generalizzazioni puoi per favore notare che ci sono delle anomalie tali per cui non possiamo parlare di ogni circostanza ma solo del corso, o della via delle cose, generale che voi sperimentate.

**34.8 INTERVISTATORE** Che ruolo hanno quelli che noi definiamo difetti congeniti in questo processo?

**RA** Io sono Ra. Questa è una porzione della programmazione del complesso di mente/corpo totale manifestato nella mente/corpo/spirito di terza densità. Questi difetti sono pianificati come limitazioni che sono parte dell'esperienza desiderata dal complesso totale dell'entità. Questo include le predisposizioni genetiche, come le potreste definire voi.

**34.9 INTERVISTATORE** Grazie. Puoi darmi lo stesso tipo di informazioni riguardo al sé in relazione al sé sociale?

**RA** Io sono Ra. Il sé non manifesto può trovare le proprie lezioni come quelle che sviluppano qualcuno dei centri d'influsso dell'energia del complesso mente/corpo/spirito. Le interazioni del sociale e del sé si concentrano molto spesso sul secondo e sul terzo centro di energia. Quindi quelli più attivi nel tentare di rifare o alterare la società, sono coloro che operano col sentimento di

essere personalmente giusti, o che hanno le risposte per porre il potere in una configurazione più corretta. Questo può essere considerato come un viaggio completo da un orientamento negativo ad uno positivo. Entrambi attiveranno questi centri del raggio di energia.

Ci sono alcuni il cui desiderio di aiutare la società è di natura del raggio verde o superiore. Queste entità, tuttavia, sono poche a causa della comprensione, permettici di dire, del quarto raggio che l'amore universale liberamente donato deve essere più desiderato rispetto ai principati, o anche alle riorganizzazioni di persone o di strutture politiche.

**34.10 INTERVISTATORE** Se un'entità dovesse avere una forte tendenza verso effetti sociali positivi, cosa provocherebbe questo al suo raggio giallo nella sua aura se confrontato con un'entità che volesse invece creare una società imperialista e governarla con il pugno di ferro? Quale sarebbe la differenza nell'attività del raggio giallo di queste due entità?

**RA** Io sono Ra. Prendiamo due anime attive di questo tipo, orientate positivamente, che non sono più nel vostro tempo/spazio fisico. Quello noto come Albert, che si è recato in una società straniera e, per lui, barbarica affinché essa potesse guarire. Questa entità è stata capace di smuovere grandi quantità di energia e di quello che voi chiamate denaro. Questa entità ha speso molta energia del raggio verde sia come guaritore sia come amante del vostro strumento noto come organo. Il raggio giallo di questa entità era brillante e cristallizzato dagli sforzi necessari a procurare i fondi per promulgare i propri sforzi. Tuttavia, anche i raggi verde e blu erano di natura estremamente brillante. I livelli superiori, come li chiamereste voi, dei punti di energia erano attivati, i punti di energia inferiori, come li chiamereste voi, rimangono, in un'entità equilibrata, molto molto luminosi.

L'altro esempio è l'entità Martin. Questa entità ha avuto a che fare ad un grado molto elevato con schemi vibratorii del raggio arancione e del raggio giallo piuttosto negativi. Tuttavia, questa entità è riuscita a mantenere aperto il raggio di energia verde e, per via della durezza delle sue prove, se non altro, si può vedere come questa entità si sia polarizzata più verso il positivo grazie alla sua fedeltà verso il servizio agli altri di fronte al grande catalizzatore.

**34.11 INTERVISTATORE** Puoi dirmi i cognomi di Albert e Martin?

**RA** Io sono Ra. Queste entità vi sono note come Albert Schweitzer e Martin Luther King.

**34.12 INTERVISTATORE** Pensavo che fosse giusto ma non ne ero sicuro. Puoi darmi lo stesso tipo di informazioni che stiamo ottenendo qui riguardo il sé non manifesto che interagisce fra il sé e gli accessori, i giocattoli, ecc.... invenzioni?

**RA** Io sono Ra. In questo caso particolare ci concentriamo nuovamente, in gran parte, sui centri d'energia arancione e giallo.

In senso negativo si può vedere come molti dei congegni della vostra gente—cioè quelli che voi chiamate dispositivi di comunicazione ed altre distrazioni, come i giochi meno competitivi—abbiano la distorsione di tenere il complesso mente/corpo/spirito inattivato in modo tale che l'attività del raggio giallo e arancione sia molto indebolita, diminuendo quindi miratamente la possibilità di un'eventuale attivazione del raggio verde.

Altri dei vostri congegni possono essere visti come strumenti con cui l'entità esplora le capacità del proprio complesso fisico o mentale e, in rari casi, quello spirituale, attivando così il raggio arancione in quelli che voi chiamate sport di squadra e in altri congegni come i vostri mezzi di trasporto. Questi potrebbero essere visti come modi per esplorare i sentimenti di potere; soprattutto il potere sugli altri o come un potere di gruppo su un altro gruppo di altri-sé.

**34.13 INTERVISTATORE** Qual è l'effetto generale della televisione sulla nostra società relativamente a questo catalizzatore?

**RA** Io sono Ra. Senza ignorare i tentativi del raggio verde di molti nel comunicare attraverso questo mezzo di informazione, verità e bellezza che possono essere utili, dobbiamo suggerire che l'effetto generale di questo congegno è di distrazione e di sonno.

**34.14 INTERVISTATORE** Puoi darmi lo stesso tipo di informazioni su cui stiamo lavorando ora riguardo la relazione del sé con la guerra e le voci di guerra?

**RA** Io sono Ra. Puoi osservarla in relazione ai vostri congegni. Questa relazione fra sé e guerra è una percezione fondamentale dell'entità che sta maturando. C'è una grande possibilità di accelerare in qualunque direzione desiderata. Qualcuno potrebbe polarizzarsi negativamente assumendo atteggiamenti bellicosi per una ragione qualunque. Qualcuno potrebbe trovarsi in una

situazione di guerra e polarizzarsi un po' verso i raggi di attivazione positiva arancione, giallo e poi verde tramite azioni eroiche, se così si possono chiamare, compiute per preservare i complessi mente/corpo/spirito di altri-sé.

Infine, qualcuno potrebbe polarizzarsi molto fortemente nel terzo raggio<sup>1</sup> esprimendo il principio dell'amore universale a complete spese di qualunque distorsione verso il coinvolgimento in azioni bellicose. In questo modo l'entità può divenire un'entità cosciente in un periodo molto breve del vostro tempo/spazio. Questa può essere considerata come quella che voi definite una progressione traumatica. Bisogna notare che fra le vostre entità un'alta percentuale di tutte le progressioni ha, come catalizzatore, il trauma.

**34.15 INTERVISTATORE** In questa affermazione hai appena utilizzato il termine terzo raggio. Era quello il termine intendevi usare?

**RA** Io sono Ra. Noi intendevamo il raggio verde. La nostra difficoltà sta nella nostra percezione del raggio rosso e del raggio viola come fissi; quindi i raggi interni sono quelli che sono variabili e devono essere considerati come quelle indicazioni di anzianità nei tentativi di formare un raccolto.

**34.16 INTERVISTATORE** Il raggio rosso, un intenso raggio rosso, sarebbe quindi utilizzato come indice di anzianità, il sistema di anzianità dell'incarnazione, così come un intenso raggio viola?

**RA** Io sono Ra. Questo è parzialmente corretto. Nella graduazione o raccolto verso la quarta densità positiva, il raggio rosso viene visto solo come quello che, essendo attivato, sta alla base di tutto quello che avviene nei livelli vibratorii, la cui somma finale è l'energia del raggio viola.

Questo raggio viola è l'unica considerazione per la quarta densità positiva. Nello stabilire la quarta densità negativa raccoglibile, si osservano molto attentamente l'intensità del raggio rosso così come quella dei raggi arancione e giallo in quanto per la progressione negativa è necessaria una grande quantità di resistenza ed energia, essendo estremamente difficile aprire il passaggio verso l'infinito intelligente dal centro del plesso solare. Questo è necessario per il raccolto in quarta densità negativa.

---

<sup>1</sup> Dovrebbe essere il quarto raggio. Ra ha corretto l'errore nella risposta successiva.

**34.17 INTERVISTATORE** Ti è possibile utilizzare come esempio il nostro Generale Patton e dirmi l'effetto che la guerra ha avuto su di lui nel suo sviluppo?

**RA** Io sono Ra. Sarà l'ultima domanda di questa seduta. Colui di cui parli tu, conosciuto come George, era uno in cui la programmazione delle incarnazioni precedenti aveva creato uno schema o un'inerzia irresistibile per la sua incarnazione nel vostro tempo/spazio. Questa entità aveva una forte attivazione del raggio giallo con frequenti aperture di quello verde e occasionali aperture di quello blu. Tuttavia, non si è trovato capace di rompere lo stampo delle precedenti esperienze traumatiche di natura bellicosa.

Questa entità, nella propria incarnazione si è polarizzata un po' verso il positivo per via della sua singolare fede nella verità e nella bellezza. Questa entità era piuttosto sensibile. Sentiva un grande onore/onere verso la conservazione di quello che dall'entità era percepito come vero, bello e bisognoso di essere difeso. Questa entità si considerava una figura valorosa. Si è polarizzato un po' verso il negativo per la sua mancanza di comprensione del raggio verde che portava con sé, rifiutando il principio del perdono che è implicito nell'amore universale.

La sintesi finale di questa incarnazione, vibrazionalmente, è stata di un leggero aumento nella polarità positiva ma una diminuzione nella sua raccogliabilità dovuta al rifiuto della Legge o della Via della Responsabilità; cioè, pur vedendo l'amore universale, ha continuato a combattere.

**34.18 INTERVISTATORE** Abbiamo abbastanza tempo per chiedere se la morte di questa entità, quasi immediatamente dopo la cessazione della guerra, di questa entità... potrebbe essere stata affinché avesse potuto reincarnarsi immediatamente per potercela fare per il raccolto?

**RA** Io sono Ra. Questo è precisamente corretto.

**34.19 INTERVISTATORE** Grazie. Chiederò solamente se c'è qualcosa che possiamo fare per mettere lo strumento più comodo o per migliorare il contatto?

**RA** Io sono Ra. Va tutto bene. Vi lasciamo, amici miei, nell'amore e nella luce dell'Uno che è il Tutto nel Tutto. Vi lascio in una pace eterna. Andate avanti, quindi, a rallegrarvi nella forza e nella pace dell'Uno Infinito Creatore. Adonai.

## SESSIONE 35

6 MARZO 1981

**35.0 RA** Io sono Ra. Vi saluto nell'amore e nella luce dell'Uno Infinito Creatore. Adesso stiamo comunicando.

**35.1 INTERVISTATORE** Vorrei dire che consideriamo un grande privilegio poter fare questo lavoro, e che speriamo che le domande che stiamo facendo vadano in una direzione valida per i lettori di questo materiale.

In questa sessione, pensavo che probabilmente analizzare l'effetto dei raggi di diversi personaggi molto noti nella nostra storia sarebbe di aiuto per capire come il catalizzatore dell'illusione crei una crescita spirituale. Stavo facendo una lista, ed il primo di cui pensavo di toccare i punti principali (come l'effetto del catalizzatore della vita lavorativa individuale) sarebbe quello che noi conosciamo come Franklin D. Roosevelt. Puoi dire qualcosa riguardo a questa entità?

**RA** Io sono Ra. Bisogna notare che discutendo di coloro che sono ben conosciuti fra la vostra gente vi è la possibilità che le informazioni possano essere considerate come specifiche per una particolare entità mentre, in realtà, il grande disegno dell'esperienza è praticamente lo stesso per qualunque entità. Tenendo questo a mente discuteremo delle forze esperienziali che hanno offerto catalizzatore ad un individuo.

Bisogna inoltre notare che nel caso di quelle entità incarnatesi più tardi sul vostro piano può essersi verificata una grande distorsione riguardo alla disinformazione ed alla mala interpretazione dei pensieri o dei comportamenti di un'entità.

Ora procederemo, diciamo, a parlare dei parametri di base di quello noto come Franklin. Quando una qualsiasi entità giunge nell'incarnazione di terza densità, ciascuno dei suoi centri di energia viene potenziato ma deve essere attivato dal sé utilizzando l'esperienza.

Quello conosciuto come Franklin si è sviluppato rapidamente attraverso il rosso, l'arancione, il giallo ed il verde ed ha iniziato a lavorare sul centro di energia del raggio blu in tenera età, come direste voi. Questa rapida crescita è dovuta, in primo luogo, a precedenti conseguimenti nell'attivazione dei raggi;

in secondo luogo, alla relativa comodità e piacevolezza della prima parte della sua esistenza; in terzo luogo grazie al forte desiderio da parte dell'entità di progredire. Questa entità si è unita ad un'entità le cui vibrazioni del raggio blu erano di una forza maggiore della sua, acquisendo così il catalizzatore per un'ulteriore crescita in quell'area, che sarebbe perdurata per tutta l'incarnazione.

Questa entità aveva alcune difficoltà con l'attività continuata del raggio verde a causa dell'eccessiva energia impiegata nelle attività riguardanti gli altri-sé nella distorsione dell'acquisizione di potere. Questo ha finito per esigere il suo prezzo dal veicolo fisico, come lo potreste chiamare voi.

La limitazione del non-movimento di una porzione del veicolo fisico ha aperto ancora una volta, per questa entità, l'opportunità di concentrarsi sugli aspetti, diciamo così, più universali o idealistici del potere; cioè l'uso non-abusivo del potere. Quindi, al principio di un'azione bellicosa questa entità aveva perso un po' della polarità positiva a causa dell'eccessivo utilizzo delle energie dei raggi arancione e giallo a spese delle energie dei raggi verde e blu, e poi aveva riguadagnato la polarità grazie agli effetti catalitici di una dolorosa limitazione del complesso fisico.

Questa entità non era di natura bellicosa, ma piuttosto, durante il conflitto, continuava a vibrare nel raggio verde operando con le energie del raggio blu. Anche l'entità che era nota come l'insegnante di Franklin ha funzionato alla grande in quel periodo come attivatore del raggio blu, non solo per il suo compagno ma anche in un'espressione più universale. Questa entità si è polarizzata continuamente in modo positivo nel senso universale mentre, in un senso meno universale, sviluppava uno schema di quello che potrebbe essere definito karma; questo karma aveva a che fare con distorsioni di relazione disarmonica con il compagno/insegnante.

**35.2 INTERVISTATORE** Due cose vorrei chiarire. Primo: quindi l'insegnante di Franklin era sua moglie? È corretto questo?

**RA** Io sono Ra. Questo è corretto.

**35.3 INTERVISTATORE** Secondo, è stato Franklin stesso a porre la limitazione fisica al proprio corpo?

**RA** Io sono Ra. Questo è parzialmente corretto. Le linee guida di base per le lezioni ed i propositi dell'incarnazione erano stati attentamente stabiliti prima dell'incarnazione dal complesso mente/corpo/spirito totale. Se colui noto come Franklin avesse evitato l'eccessivo godimento o attaccamento alla competitività che può essere considerata inerente ai processi della sua occupazione, questa entità non avrebbe avuto questa limitazione.

Tuttavia, il desiderio di servire e di crescere era forte in questa programmazione, e quando le opportunità hanno iniziato a cessare per via di queste distorsioni verso l'amore per il potere, il fattore limitante dell'entità si è attivato.

**35.4 INTERVISTATORE** Vorrei chiederti ora lo stesso tipo di informazioni riguardo ad Adolf Hitler. In parte ne hai già date un po'. Non è necessario ripercorrere quello che hai già detto, ma se potessi completare quelle informazioni sarebbe utile.

**RA** Io sono Ra. Nel parlare di colui che chiamate Adolf abbiamo un po' di difficoltà a causa della intensa quantità di confusione presente negli schemi di vita di questa entità così come della grande confusione che emerge in qualunque discorso su questa entità.

Questo è l'esempio di qualcuno che, nel tentativo di attivare i raggi più elevati di energia pur mancandogli la chiave del raggio verde, si è del tutto annullato, così come la polarizzazione verso il positivo o il negativo. Questa entità era fondamentalmente negativa. Tuttavia, la sua confusione era tale che la sua personalità si è disintegrata, lasciando così il complesso mente/corpo/spirito non raccoglibile e con un gran bisogno di guarigione.

Questa entità ha seguito lo schema della polarizzazione negativa che prevede l'élite e gli schiavi, considerati dall'entità molto utili per la struttura sociale. Tuttavia, deviando dalla polarizzazione cosciente in quella che voi potreste chiamare un mondo crepuscolare dove il sogno prende il posto degli avvenimenti nel vostro continuum spazio/tempo, questa entità ha fallito nel suo tentativo di servire il Creatore ad un livello raccoglibile lungo il cammino del servizio al sé. Quindi, vediamo la cosiddetta follia che spesso emerge quando un'entità cerca di polarizzarsi più velocemente di quanto l'esperienza possa essere integrata.



Nelle precedenti comunicazioni abbiamo consigliato e suggerito attenzione e pazienza e lo facciamo ancora, nell'utilizzare questa entità come un esempio di apertura troppo precipitosa della polarizzazione senza la dovuta attenzione al complesso mente/corpo/spirito sintetizzato ed integrato. Conoscere sé stessi significa avere le fondamenta su un terreno solido.

**35.5 INTERVISTATORE** Grazie. Un esempio importante, io credo. Mi chiedevo se qualcuno di quelli subordinati a Adolf a quel tempo sia stato in grado di polarizzarsi in una natura raccogliabile sul sentiero negativo?

**RA** Io sono Ra. Possiamo parlare solo di due entità che potrebbero essere raccogliabili in senso negativo, perché altri sono ancora nell'incarnazione fisica; uno a voi noto come Hermann; l'altro noto, come preferiva essere chiamato, Himmler.

**35.6 INTERVISTATORE** Grazie. In precedenza, abbiamo parlato di Abramo Lincoln come di un caso piuttosto unico.<sup>1</sup> Ti è possibile dirci qual era l'orientamento e perché l'entità di quarta densità ha utilizzato il corpo di Abramo Lincoln, e quando è avvenuto rispetto alle attività che stavano avvenendo nella nostra società a quel tempo?

**RA** Io sono Ra. Questo è possibile.

**35.7 INTERVISTATORE** Secondo te potrebbe essere importante per il lettore saperlo?

**RA** Io sono Ra. Devi formulare le tue domande a seconda del tuo discernimento.

**35.8 INTERVISTATORE** Bene in questo caso vorrei conoscere il motivo di questo uso del corpo di Abramo Lincoln a quel tempo?

**RA** Io sono Ra. Questa sarà l'ultima domanda completa di questa sessione poiché troviamo che lo strumento abbia le energie vitali piuttosto basse.

Colui noto come Abramo aveva un'estrema difficoltà in molti modi e, a causa del dolore fisico, mentale e spirituale, era stanco della vita ma privo dell'orientamento verso l'autodistruzione. Nel vostro tempo, 1853, questa entità è stata contattata nel sonno da un'entità di quarta densità. Questa entità

---

<sup>1</sup> Discusso in precedenza in 26.15-17.

era preoccupata per la battaglia fra le forze di luce e le forze dell'oscurità che era stata intrapresa in quarta densità per molti dei vostri anni.

Questa entità ha accettato l'onore/onere di completare gli schemi karmici di quello noto come Abramo, e quello noto come Abramo ha scoperto che questa entità avrebbe tentato di fare quelle cose che colui noto come Abramo desiderava fare ma che sentiva di non poter fare. Quindi è stato effettuato lo scambio.

L'entità, Abramo, è stato portato in un piano di sospensione fino alla cessazione del suo veicolo fisico, proprio come se noi di Ra organizzassimo con questo strumento di rimanere nel veicolo, uscire dallo stato di trance e operare come se fossimo questo strumento, lasciando il complesso mentale e spirituale di questo strumento nel suo stato di sospensione.

Le energie planetarie a quel tempo erano a quello che a questa entità sembrava essere un punto critico, perché quella che voi conoscete come libertà aveva guadagnato accettazione come possibilità fra molte persone. Questa entità vedeva il lavoro compiuto da coloro che avevano avviato il concetto democratico di libertà, come la chiamate voi, in pericolo di essere scavalcato, o abrogato, dalla fede crescente e dall'uso del principio della schiavitù delle entità. Questo è un concetto negativo di natura molto seria nella vostra densità. Questa entità, quindi, ha proseguito in quella che lui considerava la battaglia per la luce, per il risanamento di una crepa nel concetto di libertà.

Questa entità non ha guadagnato né perso karma tramite queste attività per via del suo distacco da ogni esito. La sua attitudine in tutto questo era di servizio agli altri, in special modo verso gli oppressi o gli schiavizzati. La polarità dell'individuo è stata un po' diminuita, ma non gravemente, dai sentimenti e dalle forme-pensiero cumulative che si sono generati a causa di un grande numero di entità che hanno lasciato il piano fisico a causa del trauma della battaglia.

Possiamo chiederti se sono queste le informazioni richieste, o se possiamo fornire ulteriori informazioni?

**35.9 INTERVISTATORE** Se ci sono ulteriori domande le farò durante il prossimo periodo che dovrebbe essere entro quattro giorni circa. Non intendiamo sovraffaticare

## IL CONTATTO DI RA: L'INSEGNAMENTO DELLA LEGGE DELL'UNO

lo strumento. Chiederò solamente se c'è qualcosa che possiamo fare per mettere lo strumento più comodo o per migliorare il contatto?

**RA** Io sono Ra. Va tutto bene. Vi lascio, amici miei, nell'amore e nella luce dell'Uno Infinito Creatore. Andate avanti, quindi, a rallegrarvi nella forza e nella pace dell'Uno Creatore. Adonai.

## SESSIONE 36

10 MARZO 1981

**36.0 RA** Io sono Ra. Vi saluto nell'amore e nella luce dell'Uno Infinito Creatore. Adesso stiamo comunicando.

**36.1 INTERVISTATORE** In comunicazioni precedenti hai parlato di complesso mente/corpo/spirito totale. Ci daresti una definizione di complesso di mente/corpo/spirito totale per favore?

**RA** Io sono Ra. C'è una dimensione in cui il tempo non ha influenza. In questa dimensione, il mente/corpo/spirito nella sua eterna danza del presente, può essere visto nella totalità, e prima che il complesso mente/corpo/spirito, che diventa poi parte del complesso di memoria sociale, venga volontariamente assorbito nel tutto dell'Uno Creatore, l'entità conosce sé stessa nella propria totalità.

Questo complesso mente/corpo/spirito totale funziona, diciamo, come una risorsa per quello che voi forse definireste il Sé Superiore. Il Sé Superiore, a sua volta, è una risorsa per esaminare i distillati dell'esperienza di terza densità e per programmare ulteriori esperienze. Questo è vero anche per la quarta, quinta e sesta densità con il complesso mente/corpo/spirito totale che diviene cosciente nel corso della settima densità.

**36.2 INTERVISTATORE** Quindi il complesso mente/corpo/spirito totale sarebbe responsabile della programmazione delle modifiche al catalizzatore durante, diciamo, l'esperienza di terza densità del complesso mente/corpo/spirito così che venga aggiunto, diciamo, il catalizzatore appropriato come condizione per il complesso cambiato durante l'esperienza di terza densità? È corretto questo?

**RA** Io sono Ra. Questo non è corretto. Il Sé Superiore, come lo chiamate voi—cioè quel sé che esiste con piena comprensione dell'accumularsi delle esperienze dell'entità—aiuta l'entità a raggiungere la guarigione delle esperienze che non sono state adeguatamente imparate e assiste, come hai suggerito tu, nella programmazione, come potreste definirla voi, di ulteriori esperienze di vita.

Il complesso mente/corpo/spirito totale è quello che potrebbe essere richiamato dall'aspetto del Sé Superiore, proprio come il complesso mente/corpo/spirito richiama il Sé Superiore. Nel primo caso si ha una situazione strutturata

all'interno del continuum spazio/tempo in cui il Sé Superiore ha a propria disposizione la totalità delle esperienze che sono state accumulate da un'entità e una solidissima comprensione delle lezioni da imparare in questa densità.

Il complesso mente/corpo/spirito totale è come le sabbie mobili ed è, per un certo verso, una raccolta degli sviluppi paralleli della stessa entità. Queste informazioni vengono rese disponibili all'aspetto del Sé Superiore. Questo aspetto può quindi utilizzare questi vortici proiettati di probabilità/possibilità allo scopo di aiutare meglio in quella che voi definireste la programmazione della vita futura.

**36.3 INTERVISTATORE** Ne *Il Materiale di Seth* vi è un'affermazione: Seth dice che ogni entità sulla Terra è un aspetto, o una parte, di un Sé Superiore o di una Superanima, che ha numerosi aspetti, o parti, in molte dimensioni, le quali tutte apprendono queste lezioni che permettono al Sé Superiore di progredire in modo equilibrato. Devo desumere da questo, è corretto che ci siano, diciamo, molte esperienze possibili simili a quella che noi sperimentiamo in terza densità che sono governate da un singolo Sé Superiore? È corretto questo?

**RA** Io sono Ra. La correttezza di questa affermazione è variabile. Più l'entità diventa equilibrata, meno i vortici di possibilità/probabilità necessitano di essere esplorati in esperienze parallele.

**36.4 INTERVISTATORE** Da questo comprendo allora che il Sé Superiore, o Superanima, può suddividersi in numerose unità qualora sia necessaria l'esperienza di quella che noi definiremmo esperienza simultanea di diversi tipi di catalizzatore e poi rivedere queste esperienze?

**RA** Io sono Ra. Questa è un'affermazione che non possiamo definire giusta o sbagliata a causa della confusione di quello che voi chiamate tempo. La vera simultaneità è disponibile solo quando si riescono a vedere tutte le cose accadere in una volta sola. Questo offusca il concetto di cui parli tu. Il concetto di varie parti dell'essere che vive esperienze di varia natura simultaneamente non è esattamente accurato per via della vostra comprensione che questo fatto significherebbe che questo stia avvenendo con reale simultaneità. Non è questo il caso.

Il caso è da universo a universo, e quindi dal Sé Superiore possono essere programmate esistenze parallele, date le informazioni disponibili dal complesso

mente/corpo/spirito totale relative ai vortici di probabilità/possibilità a qualunque bivio.

**36.5 INTERVISTATORE** Puoi farmi un esempio di un'entità, possibilmente una della nostra storia passata, possibilmente qualche entità che puoi scegliere tu se non desideri farne il nome, e farmi un esempio di come questo tipo di programmazione da parte del Sé Superiore procuri insegnamento attraverso esperienze parallele per favore?

**RA** Io sono Ra. Forse l'esempio più semplice di questa apparente simultaneità di esistenza di due sé, che in verità sono un solo sé nel medesimo tempo/spazio, è questo: la Superanima, come la chiami tu, o Sé Superiore, sembra esistere simultaneamente con il complesso mente/corpo/spirito a cui presta aiuto. Questo non è davvero simultaneo, poiché il Sé Superiore si sta muovendo, com'è necessario che sia, verso il complesso mente/corpo/spirito da una posizione di sviluppo dell'entità che dovrebbe essere considerata nel futuro di questa entità.

**36.6 INTERVISTATORE** Quindi il Sé Superiore opera dal futuro, per come concepiamo noi le cose. In altre parole, il mio Sé Superiore opererebbe da quello che io considero il mio futuro? È corretto questo?

**RA** Io sono Ra. Dal punto di vista del vostro spazio/tempo, questo è corretto.

**36.7 INTERVISTATORE** In tal caso il mio Sé Superiore avrebbe un grandissimo vantaggio nel sapere esattamente cosa sia necessario dal momento che saprebbe cosa... per quello che mi riguarda, di quello starebbe per accadere. È corretto questo?

**RA** Io sono Ra. Questo non è corretto, in quanto questa sarebbe un'abrogazione del libero arbitrio. L'aspetto del Sé Superiore è consapevole delle lezioni apprese attraverso la sesta densità. La velocità di progresso è compresa piuttosto bene. Le scelte che devono essere compiute per raggiungere il Sé Superiore in quanto tale sono di provenienza del complesso mente/corpo/spirito stesso.

Quindi il Sé Superiore è come la mappa in cui si conosce la destinazione; le strade sono conosciute molto bene, essendo queste strade disegnate dall'infinito intelligente che opera attraverso l'energia intelligente. Tuttavia, l'aspetto del Sé Superiore può programmare solo le lezioni e predisporre

determinate limitazioni, se lo desidera. Il resto è completamente una libera scelta di ogni entità. Vi è il perfetto equilibrio fra il noto e l'ignoto.

**36.8 INTERVISTATORE** Mi dispiace di avere così tanti problemi con questi concetti, ma sono molto difficili da tradurre, ne sono certo, nella nostra comprensione e nel nostro linguaggio, e alcune delle mie domande potrebbero essere piuttosto ridicole. Ma questo Sé Superiore ha un qualche tipo di veicolo come il nostro veicolo fisico? Ha un complesso corporeo?

**RA** Io sono Ra. Questo è corretto. Il Sé Superiore è piuttosto avanzato nella sesta densità che entra nella settima. Una volta ben addentratosi nella settima densità, il complesso mente/corpo/spirito diventa così completamente un complesso mente/corpo/spirito totale che comincia ad accumulare massa spirituale e si avvicina all'ottava densità. Quindi a quel punto si smette di guardarsi indietro.

**36.9 INTERVISTATORE** Il Sé Superiore di ogni entità è di natura di sesta densità?

**RA** Io sono Ra. Questo è corretto. Questo è un onore/onere del sé verso il sé quando ci si avvicina alla settima densità.

**36.10 INTERVISTATORE** Bene, fammi essere sicuro di avere capito bene. Abbiamo parlato di certi individui in particolare. Per esempio, in una comunicazione precedente stavamo parlando di George Patton. Quindi il suo Sé Superiore, all'epoca della sua incarnazione qui come George Patton circa quaranta anni fa, era di sesta densità a quel tempo? È corretto questo?

**RA** Io sono Ra. Questo è corretto. Facciamo notare a questo punto che ogni entità ha parecchi esseri su cui contare per supporto interiore. Ciascuno di questi potrebbe essere considerato da un'entità come complesso mente/corpo/spirito totale. Tuttavia, non è questo il caso.

Il complesso mente/corpo/spirito totale è una raccolta nebulosa di tutto quello che può avvenire mantenuta nella comprensione— con lo stesso Sé Superiore che è una proiezione o una manifestazione del complesso mente/corpo/spirito totale— il quale poi può comunicare con il mente/corpo/spirito durante la parte disincarnata di un ciclo di rinascita, oppure durante l'incarnazione può comunicare se i percorsi o i canali appropriati attraverso le radici della mente sono aperti.

**36.11 INTERVISTATORE** Questi canali quindi si aprono tramite la meditazione e presumo che l'intensa polarizzazione sia di aiuto in questo. È corretto questo?

**RA** Io sono Ra. Questo è parzialmente corretto. L'intensa polarizzazione non necessariamente sviluppa, nel complesso mente/corpo/spirito, la volontà o la necessità di contattare la Superanima. Ogni cammino dell'esperienza di vita è unico. Tuttavia, data la polarizzazione, la volontà viene enormemente intensificata e viceversa.

**36.12 INTERVISTATORE** Lasciami prendere come esempio quello che hai detto che era chiamato Himmler. Da questo presumiamo che il suo Sé Superiore fosse di sesta densità, e si è detto che Himmler avesse scelto il sentiero negativo. Quindi il suo Sé Superiore risiederebbe in un tipo di situazione di sesta densità negativa? Puoi approfondire questo concetto?

**RA** Io sono Ra. Non ci sono esseri [negativi]<sup>1</sup> che abbiano ottenuto la manifestazione della Superanima, che è l'onore/onere del complesso mente/corpo/spirito totale della sesta densità avanzata, come la definireste voi nelle vostre misurazioni del tempo. Questi complessi mente/corpo/spirito negativamente orientati hanno una difficoltà che, a quanto ne sappiamo noi, non è mai stata superata, perché dopo la graduazione di quinta densità la saggezza è disponibile ma deve essere pareggiata da un eguale quantità di amore. Questo amore/luce è molto, molto difficile da raggiungere in unità quando si segue il sentiero negativo, e durante la prima parte della sesta densità, i complessi sociali di orientamento negativo sceglieranno di rilasciare il potenziale e balzare nella sesta densità positiva.

Pertanto, la Superanima, che rende la propria comprensione disponibile per tutti coloro che sono pronti per questo aiuto, è orientata verso il positivo. Tuttavia, il libero arbitrio dell'individuo è predominante, e ogni guida fornita dal Sé Superiore può essere vista sia di polarità positiva sia negativa, a seconda della scelta del complesso di mente/corpo/spirito.

**36.13 INTERVISTATORE** Quindi utilizzando Himmler come esempio, il suo Sé Superiore, all'epoca in cui era incarnato negli anni '40, era un Sé Superiore di sesta densità orientato positivamente?

---

<sup>1</sup> "Negativi" non si sente nell'audio, ma il contesto indica che fosse quello che intendeva Ra.



**RA** Io sono Ra. Questo è corretto.

**36.14 INTERVISTATORE** Himmler era in qualche modo in contatto con il proprio Sé Superiore all'epoca in cui era incarnato negli anni '40?

**RA** Io sono Ra. Ti ricordiamo che il sentiero negativo è un sentiero di separazione. Qual è la prima separazione? Il sé dal sé.

Colui noto come Himmler non ha scelto di utilizzare le proprie abilità di volontà e di polarizzazione per cercare una guida da qualche fonte se non le proprie guide consce, scelte da lui stesso nell'esperienza di vita e alimentate da tendenze precedenti create in altre esperienze di vita.

**36.15 INTERVISTATORE** Bene, allora diciamo che quando Himmler, per esempio, raggiunge la sesta densità negativa agli inizi della sesta densità negativa, in quel momento sarà il caso che un'entità capisca che il suo Sé Superiore era orientato positivamente e, per questa ragione, farà il salto dall'orientamento negativo al positivo?

**RA** Io sono Ra. Questo non è corretto. L'entità di sesta densità negativa è estremamente saggia. Essa osserva l'entropia spirituale che si verifica a causa della mancanza di abilità nell'esprimere l'unità di sesta densità. Così, amando il Creatore, e capendo ad un certo punto che il Creatore non solo è il sé ma anche l'altro-sé in quanto sé, questa entità sceglie consciamente un istantaneo riorientamento di energia così da poter continuare la propria evoluzione.

**36.16 INTERVISTATORE** Quindi l'entità di sesta densità che ha raggiunto quel punto nell'orientamento positivo può scegliere di diventare quello che noi chiamiamo errante e ritornare indietro. Mi domando se questo accada mai con un'entità di sesta densità orientata negativamente? Qualcuno ritorna mai indietro come errante?

**RA** Io sono Ra. Una volta che l'entità polarizzata negativamente ha raggiunto un determinato livello nella densità della saggezza diventa piuttosto improbabile che scelga di rischiare di dimenticare, poiché questa polarizzazione non è altruista ma egoista e, con la saggezza, comprende il rischio che c'è nell'“errare” in questo modo. Occasionalmente una sesta densità negativa diventa un errante nello sforzo di continuare a polarizzarsi verso il negativo. Questo è estremamente insolito.

**36.17 INTERVISTATORE** Allora qual è la motivazione per la... oh lasciami terminare prima quella domanda.

Qual è la motivazione? Qual è il meccanismo per cui questa inusuale entità di sesta densità desidererebbe polarizzarsi più negativamente errando?

**RA** Io sono Ra. L'errante ha il potenziale di accelerare enormemente la densità da cui proviene nel suo progresso evolutivo. Questo è dovuto alle intense esperienze di vita ed opportunità della terza densità. Quindi l'errante orientato positivamente sceglie di azzardarsi a rischiare di dimenticare allo scopo di essere di servizio agli altri irradiando l'amore per gli altri. Se si penetra la barriera dell'oblio, la quantità di catalizzatore in terza densità polarizzerà l'errante con un'efficienza molto maggiore di quanto ci si potrebbe aspettare nelle densità superiori e più armoniose.

Similmente, l'errante orientato negativamente osa rischiare di dimenticare allo scopo di poter accelerare il proprio progresso nell'evoluzione nella propria densità servendo sé stesso in terza densità, offrendo ad altri sé l'opportunità di ascoltare informazioni che hanno a che fare con la polarizzazione negativa.

**36.18 INTERVISTATORE** Ci sono degli esempi di erranti di sesta densità polarizzati negativamente nel nostro passato storico?

**RA** Io sono Ra. Questa informazione può essere dannosa. La teniamo per noi. Per favore cerca di vedere le entità intorno a te come parte del Creatore. Non possiamo spiegare di più.

**36.19 INTERVISTATORE** Grazie. Mi stavo chiedendo se il requisito per il contatto con Ra potesse comprendere— del tipo che stiamo facendo noi ora— possa includere la penetrazione del processo dell'oblio? È corretto questo?

**RA** Io sono Ra. Questo è piuttosto corretto.

**36.20 INTERVISTATORE** Altrimenti la Legge della Confusione lo proibirebbe? È corretto questo?

**RA** Questo è corretto.

**36.21 INTERVISTATORE** Mi stavo anche chiedendo se tre fosse il numero minimo necessario per questo tipo di lavoro? È corretto questo?

**RA** Io sono Ra. Per la protezione di questo strumento, questo è necessario come numero minimo del gruppo, ed anche il numero più efficiente per via dell'eccezionale armonia in questo gruppo. In altri gruppi il numero potrebbe essere più alto, ma abbiamo osservato in questo contatto che il supporto più efficiente si ha dai mente/corpo/spirito individuali presenti in questo momento.

**36.22 INTERVISTATORE** Mi sento un po' confuso su un punto relativo al Sé Superiore. Ora ognuno di noi, presumo, ha un Sé Superiore separato o diverso al livello di sesta densità positiva. È corretto questo? Ognuno di noi nella stanza cioè, qui, noi tre?

**RA** Io sono Ra. Questa sarà l'ultima domanda completa per questa seduta. Dovremo tentare di puntare all'intenzione della tua richiesta per come la comprendiamo noi. Per favore richiedi qualsiasi informazione aggiuntiva.

Innanzitutto, è corretto che ognuno in questo luogo di dimora ha una superanima, come la potreste chiamare voi. Tuttavia, per via delle ripetute azioni armoniose di questa triade di entità, si potrebbe osservare anche una ulteriore interazione armoniosa fra i Sé Superiori delle tre entità; cioè, ciascun complesso di memoria sociale ha una superanima di un tipo che è difficile da descrivervi a parole. In questo gruppo vi sono due complessi di memoria sociale totali di questo tipo che fondono i loro sforzi con i vostri sé superiori in questo momento.

**36.23 INTERVISTATORE** A volte è molto difficile per noi ottenere anche una piccola percentuale di comprensione di alcuni di questi concetti a causa della limitatezza della nostra consapevolezza. Penso che meditare un po' sulle informazioni di oggi ci aiuterà a formulare delle domande su questi concetti.

**RA** Io sono Ra. Possiamo chiedere qualche breve domanda prima di lasciare questo strumento?

**36.24 INTERVISTATORE** Ne farò una breve che potresti non essere in grado di rispondere prima del finale...

La domanda breve è: puoi dirmi quale percentuale di erranti oggi sulla Terra è riuscita a penetrare il blocco della memoria ed è diventata consapevole di chi è,

e poi in conclusione, c'è qualcosa che possiamo fare per mettere lo strumento più comodo o per migliorare il contatto?

**RA** Io sono Ra. Possiamo approssimare la percentuale di quelli che hanno penetrato intelligentemente il loro status. Questa è fra l'otto e mezzo ed il nove e tre quarti per cento. Vi è un gruppo percentualmente più numeroso di coloro che hanno una sintomatologia piuttosto ben definita, diciamo, che gli indica che non sono di questa, diciamo così, "follia". Questa ammonta a poco più del cinquanta per cento dei rimanenti. Circa un terzo dei rimanenti sono consapevoli che qualcosa di loro è differente.

Quindi tu capisci che ci sono molte gradazioni di risveglio alla consapevolezza di essere un errante. Possiamo aggiungere che è per il primo ed il secondo di questi gruppi che questa informazione avrà, per così dire, un senso.

Questo strumento sta bene. Il luogo di riposo è un po' deleterio nel suo effetto sulla comodità della parte dorsale del veicolo fisico di questo strumento. Lo abbiamo detto in precedenza.

Siete coscienti. Ora vi lasciamo, amici miei.

Io sono Ra. Vi lascio nell'amore e nella luce dell'Infinito Creatore. Andate avanti, quindi, a rallegrarvi felicemente nella forza e nella pace dell'Uno Creatore. Adonai.

## SESSIONE 37

12 MARZO 1981

**37.0 RA** Io sono Ra. Vi saluto nell'amore e nella luce dell'Uno Infinito Creatore. Adesso sto comunicando.

**37.1 INTERVISTATORE** Ra ha familiarità con i risultati dei nostri sforzi che abbiamo fatto oggi di pubblicare il primo libro?

**RA** Io sono Ra. Questo è corretto.

**37.2 INTERVISTATORE** Non so se puoi commentare sulle difficoltà che avremo nel rendere disponibile la Legge dell'Uno a coloro che la richiedano e la vogliano. Non è qualcosa che sia facile da divulgare a coloro che la vogliono in questa epoca. Sono sicuro che ci siano molti, specialmente fra gli erranti, che vogliano queste informazioni, ma dovremo fare qualcos'altro al fine di farglielo avere fra le mani come materiale aggiuntivo, temo.

Ti è possibile fare un commento su questo?

**RA** Io sono Ra. È possibile.

**37.3 INTERVISTATORE** Farai un commento?

**RA** Io sono Ra. Lo faremo.

Innanzitutto, la scelta di questo gruppo per fare del lavoro per servire altri è stata di natura intensiva. Ognuno dei presenti ha sacrificato molto per nessun risultato tangibile. Ognuno può cercare nel proprio cuore il tipo di sacrificio, sapendo che i sacrifici materiali sono il meno; l'intenso impegno nel fondersi in un gruppo armonioso è il massimo di tale sacrificio.

Grazie a queste condizioni noi abbiamo trovato la vostra vibrazione. Abbiamo osservato la vostra vibrazione. Non si vedrà spesso. Non intendiamo darci delle arie, ma noi non dobbiamo scendere a patti<sup>1</sup> con le circostanze necessarie per il nostro particolare contatto. Quindi voi avete ricevuto, e noi ci assumiamo volentieri, l'onore/onere di continuare ad offrire trasmissioni di concetti che

---

<sup>1</sup> In questo contesto, *scendere a patti* potrebbe essere definito come "negoziare o mercanteggiare, in particolare sui termini di un accordo." [orig. *chaffer*, letteralmente "mercanteggiare" o "contrattare." *N.d.T.*]

sono, al meglio delle nostre abilità, di natura precisa e basate sul tentativo di unificare molte di quelle cose che vi riguardano.

Seconda cosa, l'uso che voi fate di queste trasmissioni è a vostra completa discrezione. Sugeriamo il flusso dei naturali sensi intuitivi ed un minimo della distorsione verso la preoccupazione. Noi siamo contenti, come abbiamo detto, di essere in grado di aiutare nell'evoluzione di uno solo della vostra gente. Qualsiasi tentativo voi facciate non ci deluderà, perché quel numero è già superiore a uno.

**37.4 INTERVISTATORE** Ho esitato molto a fare certe domande per paura che sarebbero state viste, come le vedo io, come domande di poca importanza o di eccessiva specificità e che, di conseguenza, avrebbero ridotto il nostro contatto con voi. Per divulgare alcune delle informazioni che io considero di estrema importanza— cioè, il tipo di informazioni non superficiali, informazioni aventi a che fare con l'evoluzione della mente, del corpo e dello spirito— sembra quasi necessario, nella nostra società, includere informazioni che siano di scarso valore, semplicemente perché è così che la nostra... la nostra società funziona e che il sistema di distribuzione valuta ciò che viene offerto per la distribuzione.

Potresti comm— vorresti... vorresti commentare su questo mio problema?

**RA** Io sono Ra. Commentiamo come segue: è molto precisamente corretto che il livello di purezza di questo contatto dipenda dal livello di purezza delle informazioni ricercate. Dunque, le continue richieste di informazioni specifiche, da questa particolare fonte, sono deleterie per la sostanza del vostro proposito.

Inoltre, abbiamo sondato la tua mente per afferrare la vostra situazione riguardo alla trascrittura di alcune delle nostre parole, abbiamo trovato che sei stato criticato per il tipo di costrutto del linguaggio utilizzato per trasmettere dati. Per via del nostro orientamento riguardo ai dati, anche la domanda risposta nel modo più specifico sarebbe formulata dal nostro gruppo in un modo tale da minimizzare l'accuratezza delle sfumature della risposta. Questo, tuttavia, si mitiga rispetto a ciò che il tuo critico desidera che sia in una semplice, lucida prosa.

Più di questo non possiamo dire. Queste sono le nostre osservazioni sulla vostra situazione. Quello che desiderate fare è una decisione totalmente vostra,

e noi restiamo al vostro servizio in qualunque modo possiamo senza violare la Via della Confusione.

**37.5 INTERVISTATORE** Cercheremo di risolvere questi problemi di divulgazione della Legge dell'Uno. Richiederà un lavoro attento per farlo, ma lo faremo. Personalmente io non cesserò di tentare di divulgarlo finché sarò incarnato. Io credo che sarà necessario scrivere un libro, più probabilmente riguardo agli UFO, dal momento che la Legge dell'Uno è collegata con il fenomeno. È collegata con tutti i fenomeni, ma questa è la... sembra essere il modo più semplice per accedere alla divulgazione.

Il mio primo progetto è, utilizzando gli UFO nel senso pubblicitario così come inteso dalla Confederazione, di utilizzarli come introduzione alla spiegazione del processo evolutivo che si è sviluppato su questo pianeta, e di come il resto della... o la Confederazione vi fosse coinvolta in un modo più comprensibile, diciamo, per la popolazione che lo leggerà, utilizzando il materiale di Ra in forma non distorta proprio come è stata registrata qui in vari punti nel libro per amplificare e chiarire quello che stiamo dicendo nel libro. Questo è l'unico modo che riesco a vedere ora per creare sufficiente divulgazione per le persone a cui piacerebbe avere la Legge dell'Uno, affinché la possano ottenere. Potrei solo andare avanti e stampare il materiale che abbiamo ottenuto dal registratore e pubblicarlo, ma non saremmo in grado di divulgarlo molto bene per via dei problemi di distribuzione.

Faresti un commento sulla mia seconda idea di fare un libro in generale sugli UFO includendo il materiale dalla Legge dell'Uno?

**RA** Io sono Ra. Commenteremo. Noi speriamo che i vostri piani per Ra si materializzino. Questa è una barzelletta cosmica. Tu stavi chiedendo un esempio di umorismo del genere, e noi sentiamo che questo sia un nexus piuttosto appropriato in cui inserirne un po'. Continuate con le vostre intenzioni al meglio della vostra natura e abilità. Cosa si può fare di più, amici miei?

**37.6 INTERVISTATORE** In tal caso, andremo avanti con le domande che abbiamo, continuando dall'ultima sessione.

Hai detto che ogni entità di terza densità ha un sé superiore in sesta densità che si muove verso il complesso mente/corpo/spirito dell'entità secondo necessità.

Anche questo sé superiore evolve nella crescita attraverso le densità, iniziando dalla prima densità, e ogni sé superiore ha un corrispondente sé superiore avanzato in densità superiori alla sua?

**RA** Io sono Ra. Semplificare questo concetto è il nostro intento. Il Sé Superiore è una manifestazione data al complesso mente/corpo/spirito della sesta densità avanzata come dono dalla sua futura identità. L'ultima azione a metà della settima densità prima di volgersi verso la totalità del Creatore e guadagnare massa spirituale è quella di dare questa risorsa al sé di sesta densità, che si muove, per come misurate voi il tempo, nel flusso del tempo.

Questo sé, il complesso mente/corpo/spirito della sesta densità avanzata, ha poi l'onore/onere di utilizzare entrambe le esperienze della propria intera banca vivente, o memoria, dei pensieri e delle azioni sperimentate, e di utilizzare la risorsa del complesso mente/corpo/spirito totale lasciato indietro come un tipo di forma-pensiero infinitamente complesso.

In questo modo si può considerare il proprio sé, il proprio sé superiore o superanima, ed il proprio complesso mente/corpo/spirito totale come tre punti in un cerchio. L'unica distinzione è quella del vostro continuum tempo/spazio. Sono tutti lo stesso essere.

**37.7 INTERVISTATORE** Ogni entità ha un complesso mente/corpo/spirito totale individuale oppure un numero di identità condividono lo stesso complesso mente/corpo/spirito totale?

**RA** Io sono Ra. Entrambe queste affermazioni sono corrette, date le appropriate condizioni di tempo/spazio. Ogni entità ha la propria totalità e nel momento in cui un'entità planetaria diventa un complesso di memoria sociale, anche la totalità di questa unione di entità ha come risorsa la propria superanima ed il proprio complesso di memoria sociale totale. Come sempre, la somma,<sup>2</sup> spiritualmente parlando, è più grande della somma delle sue parti, così che la superanima di un complesso di memoria sociale non è la somma delle superanime dei suoi membri ma opera tramite la via che noi abbiamo definito dei quadrati e che noi comprendiamo che voi preferite definire del raddoppio.

---

<sup>2</sup> Qui Ra presumibilmente intendeva dire "l'intero."



**37.8 INTERVISTATORE** Grazie. Grazie anche per la spiegazione della parte matematica. Questo mi stava un po' infastidendo.

Puoi definire la massa spirituale?

**RA** Io sono Ra. Questa sarà l'ultima domanda completa di questa sessione.

La massa spirituale è quella che comincia ad attrarre le oscillazioni vibratorie che vanno verso l'esterno e continue dell'esistenza nel pozzo gravitazionale, parlando in senso spirituale, del Grande Sole Centrale, nucleo, o Creatore degli infiniti universi.

**37.9 INTERVISTATORE** Dal momento che non vogliamo stancare lo strumento ti chiederò solamente se c'è qualcosa che possiamo fare per mettere lo strumento più comodo e per migliorare il contatto?

**RA** Io sono Ra. Va tutto bene. Vi lasciamo ora nell'amore e nella luce dell'Uno Infinito Creatore. Andate avanti, quindi, a rallegrarvi nella forza e nella pace dell'Uno Infinito Creatore. Adonai.

## SESSIONE 38

13 MARZO 1981

**38.0 RA** Io sono Ra. Vi saluto nell'amore e nella luce dell'Uno Infinito Creatore. Adesso stiamo comunicando.

**38.1 INTERVISTATORE** Ci diresti se ci sarebbe qualche speranza o qualche utilità se Jim od io prendessimo il posto dello strumento all'inizio della sessione e tentassimo di sostituire lo strumento come strumento tentando noi stessi il lavoro in trance?

**RA** Io sono Ra. Questa informazione è al limite della violazione del libero arbitrio. Comunque, riterremo che il vostro desiderio costituisca il permesso di parlare leggermente oltre i limiti imposti dalle linee guida della Confederazione, diciamo.

In questo nexus spazio/tempo né quello conosciuto come Don né quello conosciuto come Jim è disponibile per questo lavoro. Quello noto come Don, diciamo, praticando le meccaniche del contatto e del servizio agli altri per mezzo della canalizzazione, come la chiamate voi, diverrebbe entro una certa lunghezza del vostro tempo capace di fare questo lavoro. Colui conosciuto come Jim troverebbe difficile diventare un canale di questo tipo senza fare più pratica per un periodo più lungo di tempo. Poi dovremo sperimentare le armoniche sviluppate da questa pratica. Questo è vero in entrambi i casi.

**38.2 INTERVISTATORE** Grazie. Andando un po' a ritroso oggi, vorrei sapere se la ragione per cui l'energia nucleare è stata introdotta in questa densità circa una quarantina di anni fa abbia qualcosa a che fare con il dare alle entità che erano qui, quelle che avevano causato la distruzione di Maldek, un'altra possibilità di utilizzare l'energia nucleare in modo pacifico anziché distruttivo? È corretto questo?

**RA** Io sono Ra. Questo non è corretto in quanto mette il carro davanti ai buoi, come direbbe la vostra gente. È stato il desiderio di questo tipo di informazione ad attrarre questi dati verso la vostra gente. Non sono forniti da influenze esterne per una ragione in particolare; piuttosto sono stati desiderati dalla vostra gente. Da questo punto in poi il tuo ragionamento è corretto in quanto le entità avevano desiderato la seconda possibilità di cui parlavi tu.

**38.3 INTERVISTATORE** Quale è stato il meccanismo per soddisfare il desiderio di informazioni sull'energia nucleare?

**RA** Io sono Ra. Per come intendiamo la tua domanda, il meccanismo è stato quello che voi potreste definire ispirazione.

**38.4 INTERVISTATORE** Questa ispirazione è stata una— Un'entità imprimerebbe pensieri nelle persone che desiderano tali informazioni? Sarebbe questo il meccanismo di ispirazione?

**RA** Io sono Ra. Il meccanismo di ispirazione comprende una straordinaria facoltà di desiderio, o di volontà, di sapere o di ricevere in un determinato campo accompagnata dall'abilità di aprirsi e di avere fiducia in quella che voi definite intuizione.

**38.5 INTERVISTATORE** Puoi dirmi come apparirebbe ognuno dei raggi, dal rosso fino al viola, in un'entità perfettamente bilanciata e non distorta?

**RA** Io sono Ra. Non possiamo dirtelo poiché ogni equilibrio è perfetto e unico. Non intendiamo essere vaghi.

Lasciaci offrire un esempio. In una particolare entità— usiamo questo strumento— si possono vedere i raggi estremamente uniformi, il rosso, l'arancione, il giallo. Il raggio verde è estremamente brillante. Questo si bilancia, diciamo, con un indaco smorzato. Tra questi due si trova il punto di equilibrio, con il raggio blu del comunicatore che splende con una forza superiore alla media.

Nel raggio viola vediamo questo spettrogramma unico, se vogliamo, ed allo stesso tempo il viola puro che circonda il tutto. Questo a sua volta, circondato da quello che mescola i raggi rosso e viola, che indica l'integrazione di mente, corpo e spirito. Questo a sua volta circondato dallo schema vibratorio della vera densità di questa entità.

Questa descrizione può essere considerata sia sbilanciata sia in perfetto equilibrio. Quest'ultima considerazione è estremamente utile nei rapporti con gli altri-sé. La capacità di percepire i blocchi è utile solo per il guaritore. Non vi è neanche una minima frazione di giudizio quando si osserva un equilibrio nei colori. Ovviamente, quando vediamo molti dei plessi di energia indeboliti e bloccati, possiamo capire che l'entità non ha ancora afferrato il testimone e

iniziato la propria corsa. Comunque, i potenziali ci sono sempre. Tutti i raggi pienamente bilanciati sono lì, in attesa di essere attivati.

Forse un altro modo per indirizzare la tua domanda è questo: nell'entità pienamente potenziata, i raggi si sovrappongono l'uno sull'altro con eguale brillantezza vibratoria e scintillano luminosi fino a che il colore circostante è bianco. Questo è quello che voi potreste definire equilibrio potenziato in terza densità.

**38.6 INTERVISTATORE** È possibile per un pianeta di terza densità formare un complesso di memoria sociale che operi in terza densità?

**RA** Io sono Ra. È possibile solo nell'ultima, o settima porzione di tale densità, quando le entità si stanno armoniosamente preparando per la graduazione.

**38.7 INTERVISTATORE** Puoi farmi un esempio di un pianeta di questa natura, sia del tipo terza densità in servizio-agli-altri sia del tipo di terza densità in servizio al sé a questo livello di... di ottenimento delle condizioni?

**RA** Io sono Ra. Per quanto ne sappiamo noi, non ci sono complessi di memoria sociale di terza densità orientati negativamente. I complessi di memoria sociale di terza densità orientati positivamente non sono senza precedenti ma sono piuttosto rari. Tuttavia, un'entità proveniente dal corpo planetario della stella Sirio si è avvicinata due volte a questo corpo planetario. Questa entità si trova nell'ultima parte della terza densità e fa parte di un complesso di memoria sociale di terza densità. Di questo si è già parlato in materiale precedente.<sup>1</sup> Il complesso di memoria sociale è propriamente un fenomeno di quarta densità.

**38.8 INTERVISTATORE** Mi stavo chiedendo se quel particolare complesso di memoria sociale proveniente dalla stella Sirio si sia evoluto dagli alberi?

**RA** Io sono Ra. Questo si avvicina all'esattezza. Quelle forme di vegetazione di seconda densità che si sono graduate in terza su questo pianeta che porta il nome di Dog, erano simili all'albero, per come lo conoscete voi.

**38.9 INTERVISTATORE** Mi stavo anche chiedendo allora se, dal momento che un'azione di natura bellicosa è impossibile per la vegetazione per come la vedo io, se non abbiano un vantaggio, quando entrano dalla seconda nella terza densità, dato

---

<sup>1</sup> Riferimento in 8.21-22.

che non si portano dietro una memoria razziale di natura bellicosa e, pertanto, si sviluppano in una società più armoniosa e accelerano la loro evoluzione in questa natura? È vero questo?

**RA** Io sono Ra. Questo è corretto. Tuttavia, per raggiungere l'equilibrio e iniziare a polarizzarsi in modo adeguato è necessario poi esplorare movimenti di tutti i tipi, specialmente la bellicosità.

**38.10 INTERVISTATORE** Presumo, quindi, che le loro esplorazioni della bellicosità fossero principalmente come quelle che hanno estratto dalla memoria di Hickson piuttosto che la guerra fra di loro? È corretto questo?

**RA** Io sono Ra. Questo è corretto. Entità con queste eredità troverebbero praticamente impossibile combattere. Infatti, i loro studi dei movimenti di tutti i tipi sono la loro forma di meditazione per via del fatto che la loro attività si svolge al livello che voi definireste di meditazione e quindi devono essere bilanciati, proprio come le vostre entità hanno costante bisogno di momenti di meditazione per equilibrare le proprie attività.

**38.11 INTERVISTATORE** Credo che questo sia un punto importante per noi per capire l'aspetto equilibrante della meditazione dal momento che qui abbiamo la sua antitesi in un altro tipo di evoluzione. Queste entità si muovevano, ci è stato detto da Charlie Hickson, senza muovere le gambe. Loro... Presumo che utilizzassero un principio che è in qualche modo simile al principio del movimento delle vostre campane di cristallo per muovere i loro veicoli fisici. È corretto questo?

**RA** Io sono Ra. Questo è parzialmente incorretto.

**38.12 INTERVISTATORE** Ma io presumo che loro... il loro metodo di movimento non sia una funzione di leve meccaniche come il nostro, ma una funzione diretta della mente in qualche modo connessa all'azione magnetica di un pianeta. È giusto questo?

**RA** Io sono Ra. Questo è ampiamente corretto. È un fenomeno elettromagnetico che è controllato da impulsi di pensiero di natura elettrica debole.

**38.13 INTERVISTATORE** La loro navicella era visibile a... sarebbe stata visibile a chiunque della nostra densità sul nostro pianeta che potrebbe averla vista o che potrebbe

essere stato in quella zona in quel momento? È di un materiale di terza densità come questa sedia o qualsiasi cosa abbiamo qui?

**RA** Io sono Ra. Questo è corretto. Per favore fai ancora una domanda completa prima di chiudere perché lo strumento ha energie vitali basse in questo spazio/tempo.

**38.14 INTERVISTATORE** Va bene, Chiederò solo questa. Ho qui quello che—

Potresti darmi un'idea di come siano le condizioni su un pianeta di quarta densità negativa o di auto-servizio? Puoi farlo?

**RA** Io sono Ra. La graduazione in quarta densità negativa viene raggiunta da quegli esseri che hanno consciamente contattato l'infinito intelligente tramite l'utilizzo dei raggi di energia rosso, arancione e giallo. Pertanto, le condizioni planetarie di quarta densità negativa comprendono il costante allineamento e riallineamento delle entità nel tentativo di formare schemi dominanti di energia combinata.

La prima parte della quarta densità è di intensissima lotta. Quando si è stabilito un ordine di autorità e tutti hanno combattuto fino a convincersi che ognuno si trova nella giusta collocazione nella struttura di potere, ha inizio il complesso di memoria sociale. Per la sicurezza di coloro che sono all'apice della struttura del potere si tenta sempre di utilizzare gli effetti di quarta densità della telepatia e della trasparenza di pensiero.

Questo, come puoi capire, è spesso piuttosto dannoso per l'ulteriore polarizzazione delle entità di quarta entità negativa, poiché un'ulteriore polarizzazione negativa si può verificare solo attraverso uno sforzo di gruppo. Quando le entità di quarta densità riescono ad unirsi, allora si polarizzano attraverso i servizi al sé come quelli offerti dai crociati di Orione.

Puoi fare domande più specifiche nella prossima sessione di lavoro. C'è qualche breve domanda prima che lasciamo questo strumento?

**38.15 INTERVISTATORE** Chiederei solamente se c'è qualcosa che possiamo fare per mettere lo strumento più comodo o per migliorare il contatto?

## IL CONTATTO DI RA: L'INSEGNAMENTO DELLA LEGGE DELL'UNO

**RA** Io sono Ra. Va tutto bene. Vi lasciamo nell'amore e nella luce dell'Uno Infinito Creatore. Andate avanti a rallegrarvi nella forza e nella pace dell'Uno Creatore. Adonai.

## SESSIONE 39

16 MARZO 1981

**39.0 RA** Io sono Ra. Vi saluto nell'amore e nella luce dell'Uno Infinito Creatore. Adesso sto comunicando.

**39.1 INTERVISTATORE** Lo strumento si chiedeva se il suo sentirsi fragile fosse il risultato dell'ingestione chimica di circa sei settimane fa?

**RA** Io sono Ra. Questo è corretto. Questo strumento ora sta passando il periodo più intenso di debilitazione/distorsione del complesso fisico per via dell'effetto raddoppiante delle due ingestioni. Questo strumento si può aspettare che questa situazione estrema proceda per un periodo dai quindici ai venti dei vostri cicli diurni. Le distorsioni di debolezza inizieranno a passare, tuttavia, non così rapidamente quanto pensavamo inizialmente per via delle continue distorsioni di debolezza di questo strumento.

Questo strumento è molto fortunato ad avere un gruppo di supporto che le infonde la cautela necessaria riguardo a queste sessioni in questo momento. Questo strumento è capace di chiarirsi quasi istantaneamente il complesso mentale/emozionale ed il complesso spirituale per la purezza che questo lavoro richiede, ma le distorsioni di questo strumento verso la fedeltà al servizio non funzionano per il suo miglior uso del giudizio riguardo alle distorsioni di debolezza del complesso fisico. Dunque, apprezziamo la vostra assistenza in questo spazio/tempo come quella nella vostra più recente decisione di non avere una seduta. Questa è stata una decisione appropriata, e le indicazioni fornite a questo strumento sono state d'aiuto.

**39.2 INTERVISTATORE** C'è qualcosa che lo strumento possa fare, in aggiunta a quanto sta cercando di fare, per aiutare la propria condizione a migliorare più velocemente? So che non è stata in grado di fare esercizio a causa del suo problema al piede negli ultimi due giorni... non in grado di camminare, ma noi speriamo che ricominci. C'è qualcos'altro che potrebbe fare?

**RA** Io sono Ra. Come abbiamo suggerito, le entità negative stanno procedendo a tappe forzate per danneggiare lo strumento in questo periodo. Questa è la causa del problema sopra menzionato con il dito del piede. È una fortuna che questo strumento sia fortemente coinvolto nella venerazione dell'Uno Infinito Creatore attraverso i complessi vibratorii della canzone sacra durante questo



periodo. La più attiva esistenza fisica, sia nei movimenti dell'esercizio sia nel senso sessuale, sono utili. Comunque, i requisiti delle distorsioni dello strumento verso quello che chiamereste etica hanno un effetto su quest'ultima attività.

Di nuovo, è una fortuna che questo strumento abbia le opportunità di un amorevole intercorso sociale che sono di un sostanziale beneficio. Fondamentalmente, nel vostro continuum di terza densità, è solo una questione di tempo.

**39.3 INTERVISTATORE** Dalla tua lettura della condizione dello strumento puoi approssimare quanto spesso e la lunghezza delle sessioni che potremmo pianificare nelle nostre future sessioni?

**RA** Io sono Ra. Questa richiesta rasenta la violazione. Le informazioni date costituiscono delle linee guida piuttosto seguibili. Comunque, siamo consapevoli che non solo nessuno di voi può leggere l'aura dello strumento e quindi vedere le condizioni del complesso fisico, ma anche lo strumento stesso abbia considerevoli difficoltà a penetrare la precisa condizione della distorsione del proprio complesso fisico per via della sua costante dipendenza dalla sua volontà di servire.

Pertanto, noi crediamo di non compiere una violazione se indichiamo che una seduta ogni periodo diurno alternato nelle ore *matinal* sia la più appropriata con la possibilità di una seduta più breve nel periodo *matinal* libero se ritenuta appropriata. Questo è così non solo durante questo periodo ma in generale.

**39.4 INTERVISTATORE** Continuerò quindi ora con le domande generali, tentando di farmi strada in una linea di indagine che ci porti in un'area di comprensione di funzioni non superficiali che possano essere elaborate da noi e da altri per innalzare la nostra coscienza, e potrei fare parecchi errori qui tentando di farmi strada in queste domande. Mi scuso in anticipo se le mie domande sono fuorvianti.

Noto che tutto sembra— o gran parte delle cose fondamentali sembrano— essere suddivise in unità che ammontano a sette. Guardando ad una trascrizione di Henry Puharich da *I Nove*, ho trovato un'affermazione da parte dei Nove dove dicono: “Se prendiamo sette volte l'equivalente elettrico del corpo umano risulterà in un *sevenon* della massa di elettricità”. Puoi spiegarlo?

**RA** Io sono Ra. Spiegare questo va oltre le possibilità del vostro linguaggio. Faremo comunque un tentativo di indirizzare questo concetto.

Come sai, all'inizio delle creazioni messe in piedi da ogni Logos, vengono creati i potenziali completi, sia elettrici (nel senso di colui che chiamate Larson) sia metafisici. Questa elettricità metafisica è importante per la comprensione, diciamo, di questa affermazione tanto quanto il concetto di elettricità.

Questo concetto, come sai, ha a che fare con l'energia potenziata. Si è detto che l'elettrone non ha alcuna massa ma solo un campo. Altri sostengono abbia una massa di misura infinitesimale. Hanno ragione entrambi. La reale massa dell'energia potenziata è la forza del campo. Questo è vero anche metafisicamente.

Tuttavia, nel vostro attuale sistema fisico di conoscenza è utile assumere il numero di massa dell'elettrone per compiere il lavoro in modo che possiate trovare soluzioni ad altre domande sull'universo fisico. In questo modo, si può convenientemente considerare che ogni densità di esistenza abbia una massa spirituale sempre maggiore. La massa aumenta, diciamo, significativamente ma non enormemente, fino alla densità del portale. In questa densità sono stati utilizzati il riepilogo, il voltarsi indietro— in breve tutte le funzioni utili della polarità. Pertanto, la natura elettrica metafisica dell'individuo cresce sempre di più in massa spirituale.

Come analogia si può osservare il lavoro di colui che è noto come Albert che postula la crescita all'infinito della massa quando questa massa si avvicina alla velocità della luce. Dunque, l'essere di settima densità, l'essere completato, il Creatore che conosce Sé Stesso, accumula massa e si compatta ancora una volta nell'Uno Creatore.

**39.5 INTERVISTATORE** Quindi, nell'equazione che ho qui in questa pagina,  $M_i$  si riferirebbe alla massa spirituale, presumo. È corretto questo?

$$M_i = \frac{m_0 C^2}{\sqrt{1 - v^2 / c^2}}$$

**RA** Io sono Ra. Questo è corretto.

**39.6 INTERVISTATORE** Grazie. Puoi dirmi– Puoi interpretare una trasmissione da I Nove dove dicono, “CH è un principio che è il principio rivelatore della conoscenza e della legge?” Puoi dirmi quale sia questo principio?

**RA** Io sono Ra. Il principio tanto celato dietro questa affermazione non è altro che il semplice principio della costante (o Creatore) e del transitorio (ovvero l'essere incarnato) e la brama esistente fra i due, uno per l'altro, nell'amore e nella luce fra le distorsioni del libero arbitrio che agiscono sull'entità incatenata all'illusione.

**39.7 INTERVISTATORE** La ragione per cui I Nove hanno trasmesso questo principio in questa forma la– La ragione di questo era la Prima Distorsione?

**RA** Io sono Ra. Questo non è corretto.

**39.8 INTERVISTATORE** Puoi dirmi perché hanno fornito questo principio in forma tanto velata allora?

**RA** Io sono Ra. Lo scriba è estremamente interessato a indovinelli e equazioni.

**39.9 INTERVISTATORE** Capisco. I Nove si descrivono come i “nove rappresentanti di Dio.”<sup>1</sup> Puoi dirmi cosa intendevano con questo?

**RA** Io sono Ra. Anche questa è un'affermazione velata. Il tentativo è stato fatto per indicare che i nove che presiedono il Consiglio sono coloro che rappresentano il Creatore, l'Uno Creatore, proprio come se ci fossero nove testimoni in un'aula di tribunale a testimoniare per un imputato. Il termine rappresentante ha anche questo significato.

In molto di questo materiale si può osservare come il desiderio dello scrivano abbia influenzato il modo di presentarlo, proprio come le abilità e le preferenze di questo gruppo determinano la natura di questo contatto. La differenza sta nel fatto che noi siamo quel che siamo. Quindi noi possiamo parlare come vogliamo o non parlare del tutto. Questo richiede un gruppo ben sintonizzato, diciamo.

---

<sup>1</sup> Solitamente ci si riferisce a I Nove come “principi” piuttosto che “rappresentanti,” ma dal momento che Ra si riferisce a loro come testimoni abbiamo scelto uno spelling che combaciasse. [*principles* = principi, *principals* = rappresentanti, testimoni. *N.d.T.*]

**39.10 INTERVISTATORE** Ho la sensazione che vi sia del terreno fertile per la nostra indagine sul nostro sviluppo nel tracciare l'evoluzione dei centri di energia del corpo, poiché pare che questi sette centri abbiano un collegamento con tutti quei sette di cui ho parlato in precedenza, e che siano il fulcro del nostro sviluppo.

Potresti descrivere il processo di evoluzione di questi centri di energia corporei partendo dalla forma di vita più primitiva che ne è in possesso?

**RA** Io sono Ra. Questo materiale è stato per buona parte già trattato in precedenza.<sup>2</sup>

Pertanto, non ripeteremo informazioni su quali raggi risiedano in prima ed in seconda densità e le ragioni di questo, ma cercheremo piuttosto di approfondire queste informazioni.

I punti cardine di ogni livello di sviluppo— cioè ogni densità superiore alla seconda— possono essere visti come segue:

In primo luogo, l'energia di base del cosiddetto raggio rosso. Questo raggio può essere inteso come il raggio fondamentale di rafforzamento per ogni densità. Non deve mai essere trattato con condiscendenza come se fosse meno importante o meno produttivo per l'evoluzione spirituale, poiché è il raggio che ne costituisce le fondamenta.

Il successivo raggio fondamentale è il giallo. Questo raggio è il grande trampolino di lancio. In questo raggio il mente/corpo si potenzia nel suo equilibrio più pieno. La potente triade rosso/arancione/giallo catapulta l'entità nel raggio cruciale del verde. Anche questo è un raggio fondamentale ma non uno primario.

Questa è la risorsa per il lavoro spirituale. Quando il raggio verde è stato attivato, scopriamo che il terzo raggio primario è in grado di iniziare il potenziamento. Questo è il primo vero raggio spirituale in quanto tutti i trasferimenti sono di una natura integrata di mente/corpo/spirito. Il raggio blu colloca gli apprendimenti/insegnamenti dello spirito di ogni densità all'interno

---

<sup>2</sup> Probabilmente trattato in precedenza in 16.21, 27.17, 32.12, sebbene sia incerto a quale specifico passaggio si riferisca Ra.

del complesso mente/corpo, animando il tutto, comunicando agli altri questa interezza di esistenza.

Il raggio indaco, sebbene prezioso, è quel raggio su cui lavora solamente l'adepto, come lo chiamereste voi. È il portale per l'infinito intelligente che trasporta l'energia intelligente. Questo è il centro di energia su cui si lavora in quegli insegnamenti considerati interiori, nascosti ed occulti, poiché questo raggio è infinito nelle sue possibilità. Come sai, quelle attività che guariscono, insegnano e lavorano in qualche modo per il Creatore, che possono essere considerate sia radianti sia equilibrate, sono le attività del raggio indaco.

Come sai, il raggio viola è costante e non figura in una discussione sulle funzioni dell'attivazione del raggio in quanto è il segno distintivo, il registro, l'identità, la vera vibrazione di un'entità.

**39.11 INTERVISTATORE** Per fare un po' di chiarezza vorrei fare questa domanda: se abbiamo un'entità altamente polarizzata verso il servizio agli altri, ed un'entità altamente polarizzata verso il servizio al sé, quale sarebbe... prendendo ogni raggio, iniziando dal rosso, ci sarebbe una differenza nel raggio rosso fra queste due entità?

**RA** Io sono Ra. Questa dovrà essere l'ultima domanda completa di questa seduta.

Non vi è alcuna differenza fra entità positive e negative egualmente polarizzate per quanto riguarda il raggio rosso.

**39.12 INTERVISTATORE** Questo è vero anche per tutti gli altri raggi?

**RA** Io sono Ra. Dobbiamo rispondere brevemente. Potrai fare ulteriori domande in un'altra seduta.

## IL CONTATTO DI RA: L'INSEGNAMENTO DELLA LEGGE DELL'UNO

Lo schema del raggio negativo è rosso/arancione/giallo che si dirige direttamente verso il blu,<sup>3</sup> e questo viene utilizzato solo per contattare l'infinito intelligente.

Nelle entità orientate positivamente la configurazione è uniforme, chiara e cristallina, e della descrizione del raggio sette.

C'è qualche breve domanda prima che lasciamo questo strumento?

**39.13 INTERVISTATORE** Ho solo bisogno di sapere se c'è qualcosa che possiamo fare per mettere lo strumento più comodo e per migliorare il contatto?

**RA** Io sono Ra. Siete estremamente coscienziosi. Va tutto bene. Vi lascio, amici miei, nell'amore e nella luce dell'Uno Infinito Creatore. Andate avanti, quindi, a rallegrarvi nella forza e nella pace dell'Uno Creatore. Adonai.

---

<sup>3</sup> In 47.4 Ra ha detto che lo schema negativo si muove dal rosso/arancione/giallo direttamente nell'indaco. Presumibilmente, quindi, Ra ha fatto un errore in questa risposta [39.12] quando hanno detto "blu." Si vedano 32.2, 34.16, 38.14 e 47.3-4 per altre affermazioni che indicano che il raggio blu non viene usato dall'entità che si sta polarizzando negativamente per contattare l'infinito intelligente.

Tuttavia, interpretate sotto una certa luce, 48.10, 75.23 e 85.11 possono indicare la presenza del raggio blu nel contatto dell'entità negativa con l'infinito intelligente.

## SESSIONE 40

18 MARZO 1981

**40.0 RA** Io sono Ra. Vi saluto nell'amore e nella luce dell'Uno Infinito Creatore. Adesso stiamo comunicando.

**40.1 INTERVISTATORE** Pensavo di fare un'affermazione e lasciare che tu la corregga. Sto cercando di creare un modello semplice della porzione dell'universo in cui ci troviamo. Partendo dal Logos, o sub-Logos, il nostro sole, abbiamo una luce bianca emanata da questo. Questa è composta dalle frequenze che vanno dal rosso al viola. Presumo, quindi, che questa luce bianca contenga le esperienze attraverso tutte le densità, e che quando entriamo nell'ottava densità entriamo in un buco nero che emerge dall'altro lato come un altro Logos, o sole, e che dà inizio ad un'altra ottava di esperienza.

Puoi fare un commento su questa parte della mia affermazione?

**RA** Io sono Ra. Possiamo commentare questa affermazione fino ad un certo punto. Il concetto della luce bianca del sub-Logos che viene prismaticamente suddivisa e che in seguito, nel capitolo finale, viene di nuovo riassorbita è sostanzialmente corretto. Tuttavia, vi sono delle sottigliezze che sono più che semantiche.

La luce bianca che emana e che forma il sub-Logos articolato ha il suo inizio in quella che si può metafisicamente vedere come oscurità. La luce entra in quell'oscurità e la trasfigura, provocando la riorganizzazione del caos e facendolo diventare riflettente o radiante. Così vengono in essere le dimensioni.

Al contrario, l'oscurità del buco nero, metafisicamente parlando, è una concentrazione di luce bianca che viene ancora una volta sistematicamente assorbita nell'Uno Creatore. Infine, questo assorbimento nell'Uno Creatore continua fino a quando tutta l'infinità delle creazioni ha raggiunto una massa spirituale sufficiente affinché tutto formi ancora una volta il Grande Sole Centrale, se lo vuoi immaginare così, dell'infinito intelligente che attende di essere potenziato dal Libero Arbitrio. Dunque, la transizione dell'ottava è un processo che può essere visto entrare in una atemporalità di natura inimmaginabile. Tentare di misurarla secondo le vostre misurazioni del tempo sarebbe inutile.

Pertanto, il concetto di attraversare il buco nero del pozzo gravitazionale spirituale definitivo ed entrare immediatamente nell'ottava successiva manca del sub-concetto, o del corollario, della porzione di questo processo che è senza tempo.

**40.2 INTERVISTATORE** I nostri astronomi hanno notato che la luce delle galassie spiriodali è approssimativamente settanta volte minore di quanto dovrebbe essere, dai loro calcoli di quella che dovrebbe essere la loro massa. Mi domandavo se questo fosse dovuto all'aumento di massa spirituale nelle galassie in quelle che noi chiamiamo stelle nane bianche.

**RA** Io sono Ra. Questo è fondamentalmente corretto ed è una porzione del modo, o del processo, del ciclo di creazione.

**40.3 INTERVISTATORE** Grazie. Mi chiedevo anche se la prima densità corrispondesse in qualche modo al colore rosso, la seconda al colore arancione, la terza al colore giallo, e così via per tutte le densità che corrispondono ai colori, forse in modo tale che la vibrazione fondamentale che forma il fotone che forma il nucleo di tutte le particelle atomiche abbia una relazione con il colore in quella densità. E che tale vibrazione acceleri per la seconda, terza e quarta densità in corrispondenza dell'aumento nella vibrazione dei colori. Questo è in qualche modo corretto?

**RA** Io sono Ra. Questo è molto più corretto di quanto tu abbia detto.

Innanzitutto, hai ragione nel postulare il “quanto”, se vuoi, come la natura di ogni densità e hai ulteriormente ragione nel presumere che questi “quanti” possano essere visti come di una natura vibratoria corrispondente al colore, per come afferrate voi questo termine. Comunque, è anche vero, come hai sospettato ma non domandato, che ogni densità sia del complesso metafisico caratteristico del proprio raggio.

Quindi, in prima densità il raggio rosso è il fondamento di tutto ciò che è da venire. In seconda densità il raggio arancione è quello del movimento e della crescita dell'individuo, e questo raggio si sforza verso il raggio giallo delle manifestazioni di autocoscienza di natura tanto sociale quanto individuale; la terza densità è uguale e così via— ogni densità è principalmente il proprio raggio più le attrazioni del raggio successivo che la spingono avanti



nell'evoluzione e che, fino ad un certo punto, colora o dà la sfumatura al colore principale di quella densità.

**40.4 INTERVISTATORE** Quindi i centri di energia corporei di un individuo sarebbero, presumendo che l'individuo si evolva in linea retta dalla prima all'ottava densità... ognuno di questi centri di energia, centri o chakra, sarebbero attivati fino al completamento se tutto funzionasse come dovrebbe? Ogni chakra verrebbe quindi attivato fino al completamento ed alla massima intensità entro la fine dell'esperienza di ogni densità?

**RA** Io sono Ra. Ipoteticamente parlando, questo è corretto. Tuttavia, l'essere totalmente attivato è raro. Molta enfasi sta nelle armonie e negli equilibri degli individui. Per graduarsi fra le densità, è necessario che i centri primari di energia funzionino in modo tale da comunicare con l'infinito intelligente e da apprezzare e crogiolarsi in questa luce in tutta la sua purezza.

Tuttavia, pochi padroneggiano la piena attivazione di ogni centro di energia, poiché ogni centro ha una velocità di rotazione, o attività, variabile. L'osservazione importante da fare, una volta che tutti i centri necessari sono attivati al grado minimo necessario, è l'armonia e l'equilibrio fra questi centri di energia.

**40.5 INTERVISTATORE** Grazie. Prendendo come esempio la transizione fra la seconda e la terza densità: quando ha luogo questa transizione, la frequenza di vibrazione che forma il fotone (il nucleo di tutte le particelle della densità), questa frequenza aumenta da una frequenza corrispondente alla seconda densità o arancione, il colore arancione, la frequenza che noi misuriamo come colore arancione, alla frequenza che noi misuriamo per il colore giallo? Quello a cui vorrei arrivare è: tutte le vibrazioni che formano la densità, le vibrazioni fondamentali del fotone, aumentano in modo quantico in un periodo relativamente breve di tempo?

**RA** Io sono Ra. Questo è corretto. Poi in ogni densità si può vedere la graduale crescita dei livelli vibratorii.

**40.6 INTERVISTATORE** Aumenterebbe— Questa è una supposizione. La frequenza che va dalla seconda alla terza aumenterebbe dalla frequenza di mezzo o frequenza media dell'arancione, alla frequenza di mezzo o frequenza media del giallo?

**RA** Io sono Ra. Questa domanda è indeterminata. Cercheremo di essere di aiuto. Comunque, la frequenza, che è la base di ogni densità, è quella che può essere chiamata un vero colore. Questo termine è impossibile da definire dato il vostro sistema di sensibilità e misurazioni scientifiche, poiché il colore ha caratteristiche vibratorie sia nello spazio/tempo sia nel tempo/spazio. Il vero colore quindi viene poi sovrapposto o tinto da un arcobaleno di diversi livelli vibratori all'interno di quella densità e le vibrazioni di attrazione della densità del vero colore successivo.

**40.7 INTERVISTATORE** Quanto è durato il periodo di transizione dalla seconda alla terza densità su questo pianeta? Una generazione e mezza, credo. È corretto questo?

**RA** Io sono Ra. Questo è corretto, il tempo misurato nei vostri anni è approssimativamente mille tre cento e cinquanta [1.350.]

**40.8 INTERVISTATORE** Allora quanto sarà il tempo di transizione su questo pianeta dalla terza alla quarta densità?

**RA** Io sono Ra. È difficile da stimare per via delle insolite anomalie di questa transizione. Ci sono in questo nexus di spazio/tempo esseri incarnati che hanno iniziato il lavoro di quarta densità. Tuttavia, il clima di terza densità della coscienza planetaria sta ritardando il processo. In questo particolare nexus i vortici di possibilità/probabilità indicano come periodo di transizione fra i 100 e i 700 dei vostri anni. Questo non può essere accurato per via della volubilità della vostra gente in questo spazio/tempo.

**40.9 INTERVISTATORE** La vibrazione di base di... del fotone, tutte le nostre particelle sono già aumentate di frequenza?

**RA** Io sono Ra. Questo è corretto. È questa influenza che ha iniziato a fare in modo che i pensieri diventino cose. Per esempio, puoi osservare i pensieri di rabbia che si trasformano in quelle cellule del complesso del corpo fisico che vanno fuori controllo e diventano quello che voi definite cancro.

**40.10 INTERVISTATORE** Cosa, presumendo che noi siamo, la nostra vibrazione— Sto ipotizzando che questa vibrazione abbia iniziato ad aumentare fra i venti e i trenta anni fa. È corretto questo?

**RA** Io sono Ra. Le prime avvisaglie di questo sono state approssimativamente quarantacinque dei vostri anni fa, con le energie che hanno vibrato più intensamente nel periodo di quarant'anni che ha preceduto il movimento finale della materia vibratoria, possiamo dire, attraverso il salto quantico, come lo definireste voi.

**40.11 INTERVISTATORE** Cominciando quindi quarantacinque anni fa, e considerando l'intero aumento di vibrazione che sperimenteremo in questo cambio di densità, approssimativamente a quale percentuale di questo aumento nel cambio vibrazionale ci troviamo ora?

**RA** Io sono Ra. La natura vibratoria del vostro ambiente è di colore puro verde. Questo al momento è pesantemente intrecciato con il raggio arancione della coscienza planetaria. Tuttavia, la natura dei quanti è tale che il movimento oltre il limite è quello di un posizionamento discreto del livello vibratorio.

**40.12 INTERVISTATORE** Hai detto che i pensieri di rabbia ora stanno causando il cancro. Puoi approfondire su come questo meccanismo agisca da catalizzatore o sul suo scopo completo?

**RA** Io sono Ra. La quarta densità è quella delle informazioni rivelate. I sé non sono nascosti al sé o agli altri-sé. Gli squilibri o le distorsioni che sono di natura distruttiva si mostrano, quindi, nei modi più ovvii, il veicolo del complesso mente/corpo/spirito agisce dunque come fonte di insegnamento per la auto-rivelazione. Corrispondentemente, queste malattie come il cancro sono molto inclini all'autoguarigione, una volta che il meccanismo dell'influenza distruttiva viene afferrato dall'individuo.

**40.13 INTERVISTATORE** Quindi stai dicendo che il cancro può essere facilmente guarito mentalmente e che è un buon strumento di insegnamento perché viene facilmente guarito mentalmente, e che una volta che l'entità perdona l'altro-sé con cui è arrabbiato il cancro scomparirà. È corretto questo?

**RA** Io sono Ra. Questo è parzialmente corretto. L'altra porzione della guarigione ha a che fare con il perdono del sé e con un rispetto grandemente accresciuto per il sé. Questo può essere espresso molto convenientemente prendendosi cura delle questioni alimentari. Questa è piuttosto frequentemente una parte del processo di guarigione e di perdono. La tua premessa di base è corretta.

**40.14 INTERVISTATORE** Nelle questioni alimentari, quali sarebbero i cibi che si dovrebbero includere, e quali i cibi da escludere, in via generale, per la maggiore o massima cura del proprio complesso corporeo?

**RA** Io sono Ra. Innanzitutto, sottolineiamo ed enfatizziamo che queste informazioni non devono essere intese letteralmente ma come un collegamento, o una spintarella psicologica, per il corpo, per la mente e per lo spirito. Quindi, è la cura ed il rispetto per il sé la vera cosa importante. Sotto questa luce possiamo fornire le informazioni di base per la dieta di questo strumento. La verdura, la frutta, i cereali e, in misura necessaria per il metabolismo individuale, i prodotti animali. Queste sono le sostanze che mostrano rispetto per il sé.

In aggiunta, sebbene questo non sia stato menzionato perché questo strumento non ha bisogno di essere purificato, quelle entità che hanno bisogno di purgare il sé da una forma-pensiero, o complesso emozionale, velenoso farebbero bene a curarsi seguendo un programma di attento digiuno, fino a quando la forma-pensiero distruttiva è stata purgata in modo analogo con i sottoprodotti che liberano il veicolo fisico dal materiale in eccesso. Ancora una volta se ne vede il valore non per il complesso corporeo ma utilizzato come collegamento per la mente e lo spirito. Così il sé rivela il sé al sé.

**40.15 INTERVISTATORE** Grazie. Un concetto molto importante. Il fatto che la vibrazione di base che stiamo sperimentando ora sia il vero colore verde, o la quarta densità, spiega il fatto che vi sono molti effetti mentali su oggetti materiali, osservabili ora per la prima volta in modo massiccio, come piegare il metallo con la mente?

**RA** Io sono Ra. Questa sarà la domanda finale, in generale, di questa seduta. Questo non solo è corretto ma ti suggeriamo di andare oltre a questo concetto e comprendere come il gran numero di entità con le cosiddette malattie mentali sia dovuto all'effetto di questo raggio di vero colore verde sulle configurazioni mentali di coloro che non sono pronti, mentalmente, ad affrontare il sé per la prima volta.

C'è qualche breve domanda prima che concludiamo?

**40.16 INTERVISTATORE** Solo due. In riferimento a quello che hai appena detto, quindi le persone che si incarnano qui per anzianità di vibrazione, che si incarnano sul

sentiero del servizio-al-sé, sarebbero quelle che avrebbero estreme difficoltà mentali con questa vibrazione del raggio verde?

**RA** Io sono Ra. Questo non è corretto. È piuttosto il numero di quelli che si sono distratti e hanno fallito nel prepararsi per questa transizione, eppure ancora un po' suscettibili alla sua influenza, che possono esserne affetti.

**40.17 INTERVISTATORE** Grazie. C'è qualcosa che possiamo fare per mettere lo strumento più comodo o per migliorare il contatto?

**RA** Lo strumento sta bene. Siete coscienti. Gli accessori provocano a questo strumento un maggiore comfort nella distorsione del calore del complesso corporeo.

Io sono Ra. Vi lascio, amici miei, nell'amore e nella luce dell'Uno Infinito Creatore. Andate avanti, quindi, a rallegrarvi nella forza e nella pace dell'Uno Infinito Creatore. Adonai.

## SESSIONE 41

20 MARZO 1981

41.0 **RA** Io sono Ra. Vi saluto nell'amore e nella luce dell'Uno Infinito Creatore. Adesso stiamo comunicando.

41.1 **INTERVISTATORE** Ho una domanda di logistica con cui iniziare. So che è una domanda sciocca ma devo farla per essere sicuro.

C'è una possibilità che potremmo doverci spostare da questo luogo ad un luogo a mille e più miglia da qui in futuro. Questo avrà qualche effetto in generale sul nostro contatto con Ra?

**RA** Io sono Ra. Non è una domanda folle. Il luogo non ha importanza, perché non siamo forse nella creazione? Tuttavia, dai vostri sé dovrà essere attentamente giudicato che il luogo di lavoro sia dei livelli vibratorii appropriati, oppure bisognerà suggerire che si esegua la purificazione del luogo ed una sua consacrazione tramite la meditazione prima della seduta iniziale. Questo potrà anche comportare alcune mansioni apparentemente mondane come la pulizia o l'imbiancatura di superfici che voi potreste reputare inappropriatamente rovinate.

41.2 **INTERVISTATORE** Ho familiarità con il Rituale Minore del Pentagramma. Mi chiedevo solamente se questo rituale fosse utile per preparare un luogo a questo tipo di lavoro?<sup>1</sup>

**RA** Io sono Ra. Questo è corretto.

41.3 **INTERVISTATORE** Quindi in generale, quello che stai dicendo è che se anche ci trasferissimo ad oltre mille miglia di distanza, se preparassimo attentamente il luogo che avremmo trovato, anche se fosse stato usato da altri prima, potrebbe essere reso soddisfacente. È corretto questo?

**RA** Io sono Ra. Sì.

---

<sup>1</sup> Si può trovare una spiegazione del Rituale del Bando [orig: "*Banishing Ritual of the Lesser Pentagram*" N.d.T.] in varie opere dell'Ordine Ermetico dell'Alba Dorata, compresa un'appendice nel libro di W.E. Butler *Il Mago. Esercizi E Pratiche Magiche*.

**41.4 INTERVISTATORE** Cercando di ottenere una comprensione dall'inizio, si può dire, partendo dall'infinito intelligente per arrivare alla nostra condizione attuale di esistenza, sto avendo delle difficoltà, ma penso che dovrei tornare indietro ed indagare sul nostro sole dal momento che è il sub-Logos che crea tutto ciò che sperimentiamo in questo particolare sistema planetario.

Mi faresti una descrizione del sole, del nostro sole?

**RA** Io sono Ra. Questa è una domanda alla quale non è facile rispondere nel vostro linguaggio, perché il sole ha vari aspetti in relazione all'infinito intelligente, all'energia intelligente e ad ogni densità di ogni pianeta, come chiamate voi queste sfere. Inoltre, queste differenze si estendono nella parte metafisica, o del tempo/spazio, della vostra creazione.

In relazione all'infinito intelligente, il corpo solare è, come tutte le parti dell'infinita creazione, parte di tale infinito.

In relazione all'infinito intelligente potenziato che fa uso dell'energia intelligente, esso è un discendente, diciamo, del Logos per un numero molto maggiore di sub-Logos. La relazione è gerarchica in quanto il sub-Logos utilizza l'energia intelligente nei modi impostati dal Logos ed utilizza il proprio libero arbitrio per co-creare le tonalità complete, diciamo, delle vostre densità per come le sperimentate voi.

In relazione alle densità, il corpo solare può essere, come direste voi, fisicamente considerato come un grande corpo di elementi gassosi sottoposti al processo di fusione e che irradia calore e luce.

Metafisicamente, il sole arriva ad avere un significato dalla quarta fino alla settima densità a seconda delle crescenti capacità delle entità in queste densità di afferrare la creazione vivente e la natura di co-entità, o di altro-sé, di questo corpo solare. Così, per la sesta densità il sole può essere visitato ed abitato da coloro che risiedono nel tempo/spazio, e può essere persino parzialmente creato di momento in momento dai processi delle entità di sesta densità nella loro evoluzione.

**41.5 INTERVISTATORE** Nella tua ultima affermazione intendevi dire che le entità di sesta densità stanno realmente creando manifestazioni del sole nella loro densità? Puoi spiegare cosa intendevi con questo?

**RA** Io sono Ra. In questa densità alcune entità, il cui mezzo di riproduzione è la fusione, possono scegliere di condurre questa porzione di esperienza come parte dell'esistenza del corpo solare. Così potete pensare a porzioni della luce che ricevete come prodotto dell'espressione generativa dell'amore di sesta densità.

**41.6 INTERVISTATORE** Allora si potrebbe dire che le entità di sesta densità utilizzano tale meccanismo per essere più da vicino co-Creatori con l'Infinito Creatore?

**RA** Io sono Ra. Questo è precisamente corretto come si vede nelle ultime porzioni della sesta densità, alla ricerca delle esperienze della densità del portale.

**41.7 INTERVISTATORE** Grazie. Quello che vorrei fare ora è esaminare, quando si forma la prima densità, che cosa accade e come si sono formati per la prima volta i centri di energia negli esseri. Lascia che prima ti chieda, ha un qualche senso chiederti se il sole stesso ha una densità, oppure è di tutte le densità?

**RA** Io sono Ra. Il sub-Logos è dell'intera ottava e non è un'entità che sperimenta gli apprendimenti/insegnamenti di entità come voi.

**41.8 INTERVISTATORE** Quando la prima densità si è formata, la- farò un'affermazione su quello che ho capito io e ti chiederò di correggermi. Io...

Intuitivamente capisco che la prima densità è formata da un centro di energia che è un vortice. Questo vortice provoca quindi questi moti rotatori della luce di cui ho parlato prima, della vibrazione che è luce, che poi inizia a condensarsi nei materiali della prima densità. È corretto questo?

**RA** Io sono Ra. Questo è corretto fin dove ti ha portato il tuo ragionamento. Tuttavia, è bene evidenziare che il Logos ha un piano per tutte le densità dell'ottava in potenziale completamente prima di entrare nel continuum spazio/tempo nella prima densità. Dunque, i centri di energia esistono prima che si manifestino.

**41.9 INTERVISTATORE** Quindi qual è l'essere più semplice che si manifesta? Presumo che potrebbe essere una singola cellula o qualcosa del genere. Come funziona rispetto ai centri di energia?



**RA** Io sono Ra. L'essere manifesto più semplice è la luce, o quello che voi avete chiamato fotone. In relazione ai centri di energia può essere visto come il centro o fondamento di tutti i campi articolati di energia.

**41.10 INTERVISTATORE** Quando si forma la prima densità abbiamo fuoco, aria, terra e acqua. Ad un certo punto c'è il primo movimento, o individuazione, della vita in una porzione di coscienza che è mobile autonomamente. Potresti descrivere il processo della creazione di questa e che tipo di centro di energia abbia?

**RA** Io sono Ra. La prima densità, o del raggio rosso, sebbene attratta verso la crescita, non è nella vibrazione adeguata alle condizioni che conducono a quella che voi potete chiamare la scintilla di consapevolezza. Quando le energie vibratorie si muovono dal rosso all'arancione, l'ambiente vibratorio è tale da stimolare quelle sostanze chimiche, che ultimamente erano state inerti, a combinarsi in modo tale che l'amore e la luce diano inizio alla funzione di crescita.

La supposizione che avevi fatto prima riguardo le entità monocellulari, come il dinoflagellato polimorfo è corretta. Il meccanismo è quello dell'attrazione della luce spiraliforme ascendente. Non c'è niente di casuale in questa né in altre porzioni dell'evoluzione.

**41.11 INTERVISTATORE** Da quanto ricordo, il dinoflagellato polimorfo ha una cellula basata sul ferro piuttosto che sul rame. Puoi fare un commento su questo?

**RA** Io sono Ra. Questa informazione non è cruciale. La base di qualsiasi metabolismo, diciamo, è quella che si può trovare nelle sostanze chimiche del vicinato dell'origine.

**41.12 INTERVISTATORE** Stavo parlando di questa solo perché questo indica che possiede il moto della nostra vita animale con cellule basate sul rame, eppure ha la cellula basata sul ferro della vita delle piante, che indica una transizione da un'esistenza probabilmente vegetale ad una animale. Mi sbaglio? La mia memoria è un po' annebbiata a riguardo.

**RA** Io sono Ra. Non è che ti stia sbagliando, ma è che nessuna conclusione dovrebbe essere tratta da questo genere di informazione. Vi sono parecchi tipi diversi di basi per le entità coscienti, non solo su questa sfera planetaria, ma ad un livello molto maggiore nelle forme che si trovano su sfere planetarie di altri

sub-Logos. Il veicolo chimico è quello che ospita la coscienza nel modo più conveniente. È il funzionamento della coscienza l'argomento di interesse piuttosto che la composizione chimica di un veicolo fisico.

Abbiamo osservato che coloro che voi chiamate scienziati si sono scervellati sulle varie differenze e sulle possibili interrelazioni dei vari stadi, tipi e condizioni delle forme di vita. Questo non è materiale proficuo poiché non è altro che la scelta del momento del vostro sub-Logos.

**41.13 INTERVISTATORE** Non intendevo perdere tempo con questa domanda ma avevi appena accennato a quella particolare cellula. Questo dinoflagellato polimorfo, quindi, ha un centro di energia arancione?

**RA** Io sono Ra. Questo è corretto.

**41.14 INTERVISTATORE** Questo centro di energia, quindi, è correlato, su piccola scala, al centro di energia arancione nell'uomo?

**RA** Io sono Ra. Il vero colore è esattamente lo stesso. Tuttavia, la coscienza dell'inizio di seconda densità è primitiva e l'uso del raggio arancione è limitato all'espressione del sé che può essere visto come movimento e sopravvivenza.

In terza densità, in questo momento, coloro che sono aggrappati al raggio arancione hanno un sistema molto più complesso di distorsioni attraverso il quale si manifesta il raggio arancione. È un po' complicato. Ci impegniamo a semplificare.

Il vero colore appropriato per la terza densità è, come avete accertato, il giallo. Tuttavia, le influenze del vero colore verde, che agiscono sulle entità del raggio giallo hanno portato molte entità a regredire alla considerazione del sé piuttosto che a fare un passo in avanti nella considerazione dell'altro-sé, o del raggio verde.

Questa non deve essere vista come una polarizzazione di natura negativa, poiché l'entità polarizzata negativamente opera molto intensamente con le manifestazioni più profonde delle energie del gruppo del raggio giallo, specialmente con la manipolazione degli altri-sé per il servizio al sé. Coloro che regrediscono al raggio arancione— e possiamo aggiungere che in questa epoca sono in molti sul vostro piano— sono quelli che percepiscono le vibrazioni del

vero colore verde e, pertanto, rispondono rifiutando le attività governative e sociali in quanto tali e cercano ancora una volta il sé.

Comunque, non avendo sviluppato appropriatamente il raggio giallo in modo che bilanci le velocità vibratorie personali dell'entità, l'entità deve poi affrontare il compito di un'ulteriore attivazione e riequilibrio del sé in relazione al sé, quindi le manifestazioni del raggio arancione in questo nexus di spazio/tempo.

Dunque, il vero colore arancione è quello che è, senza differenze. Tuttavia, le manifestazioni di questo, o di qualunque altro raggio, possono essere viste come estremamente variabili a seconda dei livelli vibratorii e degli equilibri dei complessi mente/corpo o mente/corpo/spirito che esprimono tali energie.

**41.15 INTERVISTATORE** Potresti dirmi qual è la prima e più semplice entità che possiede i centri di energia sia del raggio arancione sia di quello giallo?

**RA** Io sono Ra. Sulla vostra sfera planetaria quelli che hanno le prime esperienze del raggio giallo sono quelli di natura vegetale e animale che trovano necessario riprodursi tramite tecniche bisessuali, o che trovano necessario dipendere in qualche modo dagli altri-sé per sopravvivenza e crescita.

**41.16 INTERVISTATORE** E quindi quale sarebbe invece l'entità più semplice ad avere i raggi rosso, arancione, giallo e verde attivati?

**RA** Io sono Ra. Queste informazioni sono state già trattate in una sessione precedente.<sup>2</sup> Forse per semplificare la tua domanda, ogni centro può essere visto come potenzialmente attivato in terza densità, e le entità della tarda seconda densità hanno la capacità, se viene fatto un uso efficiente dell'esperienza, di vibrare ed attivare il centro di energia del raggio verde.

L'essere di terza densità, avendo il potenziale per la completa autoconsapevolezza, ha quindi il potenziale per una minima attivazione di tutti i centri di energia. La quarta, quinta e sesta densità sono quelle che raffinano i centri di energia più alti. La settima densità è una densità di completamento e di direzionamento verso l'atemporalità, o eternità.

---

<sup>2</sup> Probabilmente si riferisce a 35.1.

**41.17 INTERVISTATORE** Bene, allora un animale in seconda densità avrebbe, in qualche modo, tutti i centri di energia nel proprio essere solo che non sono attivati?

**RA** Io sono Ra. Questo è precisamente corretto.

**41.18 INTERVISTATORE** Ora, l'animale in seconda densità è composto di luce come lo sono tutte le cose. Quello a cui sto cercando di arrivare è la relazione fra la luce di cui sono creati i vari corpi degli animali e la relazione di questa con i centri di energia attivi, e quelli non attivi, e come questo sia collegato con il Logos. È una domanda difficile da porre.

Puoi darmi un qualche tipo di risposta su questo?

**RA** Io sono Ra. La risposta è quella di distogliere i tuoi processi di pensiero da qualunque visione meccanica dell'evoluzione. Il volere del Logos propone i potenziali disponibili per l'entità in evoluzione. La volontà dell'entità, mentre si evolve, è l'unica misura della velocità e della meticolosità dell'attivazione e del bilanciamento dei vari centri di energia.

**41.19 INTERVISTATORE** Grazie. Nella seduta di ieri, o dell'altro ieri, hai menzionato la velocità di rotazione, o di attività, variabile dei centri di energia. Cosa intendevi con questo, con velocità di rotazione?

**RA** Io sono Ra. Ogni centro di energia ha un'ampia gamma di velocità rotazionali o, come potreste vederla più chiaramente voi in relazione al colore, di brillantezza. Più fortemente la volontà dell'entità si concentra su, raffina o purifica ogni centro di energia, più brillante, o rotazionalmente attivo, sarà ciascun centro di energia. Nel caso dell'entità autocosciente non è necessario che i centri di energia siano attivati nell'ordine. Quindi, le entità possono avere centri di energia estremamente brillanti pur essendo piuttosto squilibrati nel loro aspetto del raggio viola a causa della mancanza di attenzione posta sulla totalità dell'esperienza dell'entità.

La chiave dell'equilibrio può quindi essere vista nella risposta non studiata, spontanea ed onesta, delle entità alle esperienze, utilizzando così al massimo l'esperienza, applicando poi gli esercizi di equilibrio e raggiungendo l'attitudine appropriata per lo spettro più purificato della manifestazione del centro di energia nel raggio viola.

Ecco perché la brillantezza o velocità rotazionale dei centri di energia non viene considerata al di sopra dell'aspetto bilanciato, o della manifestazione del raggio viola, di un'entità in relazione alla raccogliibilità; perché le entità che non sono equilibrate, soprattutto nei raggi primari, non saranno in grado di sostenere l'impatto dell'amore e della luce dell'infinito intelligente nella misura necessaria per il raccolto.

**41.20 INTERVISTATORE** Potresti dirmi la differenza fra spazio/tempo e tempo/spazio?

**RA** Io sono Ra. Utilizzando le vostre parole, la differenza è quella fra il visibile e l'invisibile, o il fisico ed il metafisico. Utilizzando termini matematici, come fa quello che voi chiamate Larson, la differenza è quella fra  $s/t$  e  $t/s$ .

**41.21 INTERVISTATORE** Nell'ultima sessione hai accennato che il digiuno fosse un metodo per eliminare forme-pensiero indesiderate. Puoi approfondire questo processo e spiegare un po' di più come funziona?

**RA** Io sono Ra. Questa, come tutte le tecniche di guarigione, deve essere utilizzata da un essere conscio; cioè un essere conscio che l'eliminazione dell'eccesso e di materiale indesiderato dal complesso del corpo sia un'analogia dell'eliminazione di materiale in eccesso o indesiderato per la mente e per lo spirito. Quindi la disciplina, ovvero il rifiuto, della porzione indesiderata in quanto parte appropriata del sé viene condotta attraverso l'albero della mente giù attraverso il tronco fino ai livelli subconsci dove si crea il collegamento. E dunque il corpo, la mente e lo spirito poi, all'unisono, esprimono il rifiuto del materiale spirituale o mentale in eccesso o indesiderato come parte dell'entità.

Tutto poi scivola via, e l'entità— mentre comprende, se volete, e apprezza la natura del materiale rifiutato come parte del sé più grande, nondimeno attraverso l'azione della volontà— purifica e raffina il complesso mente/corpo/spirito, portando nella manifestazione l'attitudine del complesso mentale o del complesso spirituale desiderata.

**41.22 INTERVISTATORE** Quindi questa sarebbe come una riprogrammazione conscia del catalizzatore? Per esempio, per alcune entità il catalizzatore viene programmato dal Sé Superiore per creare esperienze così che l'entità possa liberarsi da tendenze indesiderate. Questo sarebbe quindi analogo ad una entità che programma consciamente questa liberazione e che utilizza il digiuno come metodo di comunicazione con sé stessa?

**RA** Io sono Ra. Questo non è solamente corretto ma può anche essere portato oltre. Il sé, qualora consapevole ad un livello sufficientemente alto dei funzionamenti di questo catalizzatore e delle tecniche di programmazione, può, attraverso la concentrazione della volontà e la facoltà della sola fede, determinare la riprogrammazione senza l'analogia del digiuno, della dieta o di altre discipline analoghe del complesso corporeo.

**41.23 INTERVISTATORE** Ho un libro, *Iniziazione: Memorie di un'Egizia*,<sup>3</sup> in cui la donna descrive l'iniziazione. Hai familiarità con i contenuti di questo libro?

**RA** Io sono Ra. Questo è corretto. Noi sondiamo la tua mente.

**41.24 INTERVISTATORE** Jim ha letto l'intero libro. Io ne ho letto solo una parte, ma mi domandavo se gli insegnamenti nel libro riguardo all'equilibrio fossero insegnamenti vostri, insegnamenti di Ra?

**RA** Io sono Ra. Questo è sostanzialmente corretto con distorsioni che si possono vedere quando questo materiale viene confrontato con il materiale che abbiamo offerto noi.

**41.25 INTERVISTATORE** Perché i centri di energia rosso, giallo e blu vengono chiamati centri primari? Da materiale precedente credo di capirlo, ma c'è qualche traccia di questi colori primari che risalga fino all'infinito intelligente che sia più profonda di quanto tu abbia detto a noi?

**RA** Io sono Ra. Non possiamo dire cosa può sembrare profondo per un'entità. I raggi rosso, giallo e blu sono primari perché esprimono un'attività di natura primaria.

Il raggio rosso è il fondamento; il raggio arancione il movimento verso il raggio giallo che è il raggio dell'autoconsapevolezza e dell'interazione. Il raggio verde è il movimento attraverso le varie esperienze di scambi energetici che hanno a che fare con la compassione e con l'amore che tutto perdona verso il raggio blu primario che è il primo raggio di radiazione del sé indipendentemente da qualunque azione di un altro.

L'entità del raggio verde è inefficace di fronte al blocco da parte di altri-sé. L'entità del raggio blu è un co-Creatore. Questo forse potrebbe essere

---

<sup>3</sup> *Initiation*, di Elisabeth Haich.

semplicemente una riaffermazione dell'attività precedente, ma se si considera la funzione del Logos come rappresentante dell'Infinito Creatore nell'effettuare la conoscenza del Creatore da parte del Creatore, puoi forse vedere i passi con i quali tutto questo può essere compiuto.

Possiamo chiederti un'ultima domanda completa prima di lasciare questa seduta?

**41.26 INTERVISTATORE** Questa potrebbe essere una domanda troppo lunga per questa **seduta**, ma la chiederò e se è troppo lunga possiamo continuarla più avanti.

Potresti parlarmi dello sviluppo del complesso di memoria sociale Ra dai suoi primissimi inizi, e quale catalizzatore ha utilizzato per arrivare dove si trova ora nell'attivazione dei raggi? È una domanda troppo lunga?

**RA** Io sono Ra. La domanda non richiede una risposta lunga, poiché, noi che abbiamo sperimentato le densità vibratorie su quella sfera planetaria che voi chiamate Venere abbiamo avuto la fortuna di riuscire a muoverci in armonia con le vibrazioni planetarie con una graduazione armoniosa verso la seconda, la terza e la quarta e ad un'esperienza estremamente accelerata di quarta densità.

Abbiamo impiegato molto tempo/spazio, se volete, in quinta densità per bilanciare l'intensa compassione che avevamo ottenuto in quarta densità. Di nuovo, la graduazione è stata armoniosa, ed il nostro complesso di memoria sociale, che si era fermamente cementato in quarta densità è rimasto di natura forte ed utile.

Anche il lavoro di sesta densità è stato accelerato grazie all'armonia del nostro complesso di memoria sociale tanto che siamo stati in grado di proporci come membri della Confederazione per avvicinarci ancor più rapidamente alla graduazione in settima densità. La nostra armonia, tuttavia, è stata una dolorosa fonte di ingenuità per quanto riguarda il lavoro con il vostro pianeta. C'è una breve domanda prima che lasciamo questo strumento?

**41.27 INTERVISTATORE** Chiederò solamente se c'è qualcosa che possiamo fare per mettere lo strumento più comodo o per migliorare il contatto?

**RA** Io sono Ra. Va tutto bene. Vi lascio, amici miei, nell'amore e nella luce dell'Uno Infinito Creatore. Andate avanti, quindi a rallegrarvi nella forza e nella pace dell'Uno Infinito Creatore. Adonai.

## SESSIONE 42

22 MARZO 1981

42.0 **RA** Io sono Ra. Vi saluto nell'amore e nella luce nell'Uno Infinito Creatore. Adesso stiamo comunicando.

42.1 **INTERVISTATORE** Ho una domanda sul bilanciamento. È piuttosto lunga, e la copierò direttamente nel libro così com'è. Se puoi risponderla senza che la legga, ci risparmierebbe tempo, altrimenti la leggerò.

**RA** Io sono Ra. Noi comprendiamo il tuo desiderio di preservare la tua opportunità. Tuttavia, sarebbe bene avere un sunto della domanda. Perché se rispondiamo ad una domanda richiesta mentalmente, questa domanda non sarà pubblicata. Se desideri che questa risposta sia per uso esclusivamente privato, procederemo.

42.2 **INTERVISTATORE** La leggerò semplicemente in modo molto rapido, la domanda, allora.

Farò un'affermazione e ti chiederò di fare un commento sul suo grado di accuratezza. Sto ipotizzando che l'entità equilibrata non venga influenzata verso emozioni positive o negative da alcuna situazione con la quale si possa confrontare. Rimanendo impassibile in ogni situazione, l'entità bilanciata può discernere chiaramente le reazioni appropriate e necessarie in armonia con la Legge dell'Uno per ogni situazione.

Moltissime entità sul nostro pianeta si trovano inconsciamente catturate in ogni situazione emozionale con cui vengono a contatto a seconda delle loro tendenze personali ed uniche. E, a causa di queste tendenze, sono incapaci di vedere chiaramente le opportunità di insegnamento/apprendimento e la reazione appropriata ad ogni situazione emozionale e devono, pertanto, tramite un processo di grande sperimentazione, di errore e del perdurante dolore che ne consegue, ripetere tali situazioni molte, molte volte fino a quando diventano consciamente consapevoli del bisogno di bilanciare i loro centri di energia e quindi le loro reazioni ed i loro comportamenti.

Una volta che una persona diventa consapevolmente conscia del bisogno di bilanciare i propri centri di energia e le proprie reazioni, il passo successivo è quello di permettere alle reazioni positive o negative appropriate alle situazioni



emozionali di fluire dolcemente attraverso il proprio essere senza trattenere alcuna colorazione emozionale dopo che questa è stata osservata consciamente e che le è stato permesso di fluire attraverso l'essere. E sto ipotizzando che questa abilità di osservare consciamente l'energia caricata positivamente o negativamente attraverso l'essere possa essere migliorata con la pratica degli esercizi di bilanciamento che ci hai dato, ed il risultato del bilanciamento che viene raggiunto dall'entità gli permetterebbe di rimanere impassibile e non distorto relativamente alla Legge dell'Uno in qualsiasi situazione, proprio come chi guarda in modo obiettivo un film alla televisione.

È corretto questo?

**RA** Io sono Ra. Questa è un'applicazione scorretta del bilanciamento di cui abbiamo parlato.<sup>1</sup> L'esercizio di sperimentare dapprima i sentimenti e di trovare poi consciamente le loro antitesi all'interno dell'essere ha come obiettivo non un tranquillo flusso dei sentimenti, sia positivi sia negativi, rimanendo incondizionati, ma piuttosto di divenire incondizionati. Questo è un risultato più semplice e richiede molta pratica, potremmo dire.

Il catalizzatore dell'esperienza opera affinché avvengano gli apprendimenti/insegnamenti di questa densità. Tuttavia, se nell'essere è visibile una qualsiasi reazione, anche se semplicemente osservata, l'entità sta ancora utilizzando il catalizzatore per apprendere/insegnare. Il risultato finale è che il catalizzatore non sia più necessario. Di conseguenza questa densità non sarà più necessaria.

Non si tratta di indifferenza o obiettività, ma di compassione ben sintonizzata e di amore che vede tutte le cose come amore. Questa visione non suscita alcuna risposta dovuta a reazioni catalitiche. Così l'entità è ora in grado di divenire co-Creatore di avvenimenti esperienziali. Questo è l'equilibrio più vero.

#### 42.3 INTERVISTATORE Proverò a fare un'analogia.

Se un animale, diciamo un toro in un recinto, ti attacca perché sei entrato nel suo recinto, ti levi rapidamente dalla sua traiettoria, ma non te la prendi con lui. Oppure, non hai una grande reazione emozionale se non quella di paura che ti avrebbe potuto fare del male.

---

<sup>1</sup> Discusso in 5.2.

Tuttavia, se incontri un altro sé nel suo territorio e lui ti attacca, la tua reazione sarà di natura più emozionale creando risposte corporee fisiche. È corretto presumere che se la tua ragione, sia nei confronti dell'animale sia nei confronti dell'altro-sé, sia di vederli entrambi come il Creatore, e di amarli entrambi, e di comprendere che la loro azione nell'attaccarti sia dettata dal loro libero arbitrio, allora hai bilanciato te stesso in modo corretto in quest'area? È corretto questo?

**RA** Io sono Ra. Questo fondamentale è corretto. Tuttavia, l'entità bilanciata vedrà nell'apparente attacco di un altro-sé le cause di questa azione che sono, in molti casi, di natura più complessa di quella dell'attacco del toro di seconda densità, secondo il tuo esempio. Quindi questa entità bilanciata sarebbe aperta a molte più opportunità di servizio all'altro-sé di terza densità.

**42.4 INTERVISTATORE** Un'entità perfettamente bilanciata avvertirebbe qualche reazione emozionale nell'essere attaccata da un altro-sé?

**RA** Io sono Ra. Questo è corretto. La reazione è l'amore.

**42.5 INTERVISTATORE** Nell'illusione che stiamo vivendo noi oggi è difficile mantenere questo tipo di reazione, soprattutto se l'attacco dell'entità ha come esito il dolore fisico, ma presumo che questa reazione dovrebbe essere mantenuta anche attraverso la perdita fisica della vita o l'estremo dolore. È corretto questo?

**RA** Io sono Ra. Questo è corretto ed inoltre è di grande o principale importanza per comprendere, diciamo, il principio del bilanciamento. Il bilanciamento non è indifferenza ma piuttosto un osservatore non accecato da alcun sentimento di separazione ma piuttosto pienamente permeato d'amore.

**42.6 INTERVISTATORE** Nell'ultima sessione hai fatto l'affermazione che, "Noi (cioè Ra) abbiamo impiegato molto tempo/spazio in quinta densità per bilanciare l'intensa compassione che avevamo ottenuto in quarta densità." Puoi approfondire questo concetto rispetto a quanto abbiamo appena discusso?

**RA** Io sono Ra. La quarta densità, come abbiamo detto, abbonda di compassione. Questa compassione è follia se osservata attraverso gli occhi della saggezza. È la salvezza della terza densità ma crea una disparità nell'equilibrio finale dell'entità.

Così noi, come complesso di memoria sociale di quarta densità, avevamo una tendenza verso la compassione addirittura fino al martirio per aiutare gli altri-sé. Quando è stato raggiunto il raccolto di quinta densità abbiamo scoperto che in questo livello vibratorio si potevano vedere dei difetti nell'efficacia di tale compassione ininterrotta. Abbiamo impiegato molto tempo/spazio nella contemplazione di quei modi del Creatore che permeano l'amore con la saggezza.

**42.7 INTERVISTATORE** Vorrei provare a fare un'analogia di questo per la terza densità.

Molte entità qui provano grande compassione nell'alleviare i problemi fisici di altri-sé di terza densità occupandosi di loro in molti modi, portando loro cibo se c'è fame— come c'è ora nelle nazioni africane— portando loro medicine se ritengono che essi necessitino di essere curati medicalmente, e di essere estremamente altruisti in tutti questi servizi.

Questo sta creando una polarizzazione, o una vibrazione, che è in armonia con il raggio verde o quarta densità. Tuttavia, non è bilanciato con la comprensione di quinta densità che queste entità stanno sperimentando un catalizzatore, e che un'amministrazione più equilibrata dei loro bisogni sarebbe quella di fornir loro l'insegnamento necessario a raggiungere lo stato di consapevolezza di quarta densità anziché soddisfare i loro bisogni fisici in questa epoca. È corretto questo?

**RA** Io sono Ra. Questo non è corretto. Per un complesso mente/corpo/spirito che sta morendo di fame, la reazione adeguata è nutrire il corpo. Da questo si possono fare delle deduzioni.

D'altro canto, tuttavia, è corretta la tua supposizione che la reazione del raggio verde non è raffinata quanto quella che è stata imbevuta di saggezza. Questa saggezza permette all'entità di apprezzare i propri contributi alla coscienza planetaria tramite la qualità del proprio essere, senza tenere conto dell'attività o del comportamento che si aspetta dei risultati su piani visibili.

**42.8 INTERVISTATORE** Allora perché, in quest'epoca, abbiamo il grave problema della fame, generalmente in Africa? C'è... c'è qualche ragione metafisica per questo, o è una cosa puramente casuale?

**RA** Io sono Ra. La tua supposizione precedente era corretta riguardo all'azione catalitica della fame e dalla cattiva salute. Tuttavia, rientra nel libero arbitrio di un'entità rispondere a queste traversie degli altri-sé, e l'offerta degli alimenti e delle sostanze necessarie è una risposta appropriata all'interno della struttura dei vostri apprendimenti/insegnamenti di quest'epoca, che prevede un crescente senso di amore e di servizio verso gli altri-sé.

**42.9 INTERVISTATORE** Qual è la differenza, in termini di attivazione del centro di energia, fra una persona che reprime reazioni emotivamente cariche a situazioni emotivamente cariche e la persona che è bilanciata e, di conseguenza, veramente non condizionata da situazioni emotivamente cariche?

**RA** Io sono Ra. Questa domanda contiene un presupposto non corretto. Per l'entità veramente bilanciata nessuna situazione sarebbe emotivamente carica. Una volta compreso questo, possiamo dire quanto segue:

La repressione di emozioni depolarizza l'entità fino al punto che essa poi sceglie di non utilizzare l'azione catalitica dello spazio/tempo presente in modo spontaneo, smorzando così i centri di energia. Tuttavia, vi è una certa polarizzazione verso il positivo se la causa di questa repressione è la considerazione per gli altri-sé.

L'entità che ha lavorato abbastanza a lungo con il catalizzatore da essere in grado di percepire il catalizzatore ma non trova necessario esprimere delle reazioni non è ancora bilanciata ma non soffre di alcuna depolarizzazione grazie alla trasparenza del suo continuum esperienziale. Dunque, il graduale aumento della capacità di osservare le reazioni di qualcuno e di conoscere il sé porterà il sé sempre più vicino ad un reale bilanciamento. È richiesta e suggerita pazienza, poiché il catalizzatore è intenso sul vostro piano, ed il suo utilizzo deve essere apprezzato per un consistente periodo di apprendimento/insegnamento.

**42.10 INTERVISTATORE** Come può una persona sapere se non è condizionata da una situazione emotivamente carica, o se sta reprimendo il flusso di emozioni, oppure se è in equilibrio e veramente incondizionata?

**RA** Io sono Ra. Abbiamo già parlato di questo punto. Quindi, possiamo dire brevemente che per l'entità bilanciata nessuna situazione ha una carica emotiva ma è semplicemente una situazione come un'altra in cui l'entità può vedere o

non vedere un'opportunità per essere di servizio. Più un'entità si avvicina a questa attitudine, più è vicina all'equilibrio.

Puoi notare che non è nostra raccomandazione reprimere o sopprimere le reazioni al catalizzatore, a meno che tali reazioni costituiscano un ostacolo non consono alla Legge dell'Uno verso un altro-sé. È molto, molto meglio permettere all'esperienza di esprimersi affinché l'entità possa poi fare un uso più pieno di questo catalizzatore.

**42.11 INTERVISTATORE** Come può un individuo valutare quali centri di energia all'interno del proprio essere siano attivati e non abbiano immediato bisogno di ulteriore attenzione, e quali centri di energia non siano attivati e necessitino di un'attenzione immediata?

**RA** Io sono Ra. I pensieri di un'entità, i suoi sentimenti o le sue emozioni, e, in misura minore di tutti, il suo comportamento sono gli indicatori dell'insegnamento/apprendimento del sé da parte del sé. Nell'analisi delle esperienze di un ciclo diurno di qualcuno un'entità può valutare quelli che considera pensieri, comportamenti, sentimenti ed emozioni inappropriati.

Esaminando queste attività inappropriato dei complessi di mente, di corpo e di spirito, l'entità può poi collocare queste distorsioni nel raggio vibrazionale adeguato e quindi capire dove sia necessario operare.

**42.12 INTERVISTATORE** Nell'ultima sessione hai detto che, “Il sé, qualora consapevole ad un livello sufficientemente alto dei funzionamenti del catalizzatore del digiuno, e delle tecniche di programmazione, può, attraverso la concentrazione della volontà e la facoltà della sola fede, determinare la riprogrammazione senza l'analogia del digiuno, della dieta o di altre analoghe discipline del complesso corporeo.”

Quali sono le tecniche di programmazione che utilizza il Sé Superiore per assicurarsi che le lezioni desiderate vengano imparate, o almeno tentate dal sé di terza densità nel nostro laboratorio incarnativo di terza densità?

**RA** Io sono Ra. Non vi è che una sola tecnica per questa crescita, o nutrimento della volontà e della fede, ed è la focalizzazione dell'attenzione. L'ampiezza dell'attenzione di quelli che voi chiamate bambini viene considerata stretta. L'ampiezza dell'attenzione spirituale di gran parte della vostra gente è quella di

un bambino. Quindi è una questione di desiderare di divenire capaci di raccogliere l'attenzione e mantenerla sulla programmazione desiderata.

Questo, se perdurante, rafforza la volontà. L'intera attività può avere luogo solamente quando esiste la fede che un risultato di questa disciplina sia possibile.

**42.13 INTERVISTATORE** Puoi menzionare alcuni esercizi per aiutare ad aumentare questa ampiezza di attenzione?

**RA** Io sono Ra. Questi esercizi sono comuni fra le molte tradizioni mistiche delle vostre entità. La visualizzazione di una forma e di un colore che sia di qualità ispiratrice personale per chi medita è il cuore di quelli che voi chiamereste aspetti religiosi di questo genere di visualizzazione.

La visualizzazione di semplici forme e colori che non hanno alcuna qualità ispiratrice innata per l'entità forma la base per quelle che voi potreste definire tradizioni magiche.

Che si immagini una rosa o un cerchio non è importante. Tuttavia, si consiglia di scegliere uno o l'altro cammino verso la visualizzazione allo scopo di esercitare questa facoltà. Questo è dovuto all'attenta disposizione di forme e colori che sono stati descritti come visualizzazioni da coloro che sono immersi nelle tradizioni magiche.

**42.14 INTERVISTATORE** Da giovane sono stato addestrato alle scienze ingegneristiche che comprendono la necessità della visualizzazione tridimensionale per i processi progettuali. Questo potrebbe essere utile come base per il tipo di visualizzazione di cui stai parlando, o non avrebbe alcun valore?

**RA** Io sono Ra. Per te, intervistatore, questa esperienza è stata preziosa. Per un'entità meno sensibilizzata non produrrebbe l'appropriato incremento di energia di concentrazione.

**42.15 INTERVISTATORE** Quindi l'entità meno sensibilizzata dovrebbe usare— Cosa dovrebbe usare per l'energia appropriata?

**RA** Io sono Ra. Nell'individuo meno sensibilizzato è appropriata una scelta di immagini personalmente ispiratrici, sia questa ispirazione sia una rosa, che è di

perfetta bellezza, la croce che è il sacrificio perfetto, il Buddha che è l'Essere-Totale nell'Uno, o qualunque altra cosa possa ispirare l'individuo.

**42.16 INTERVISTATORE** Io ho avuto un'esperienza in meditazione (di cui ho parlato in precedenza),<sup>2</sup> che è stata molto profonda, approssimativamente 20 anni fa, poco meno. Quali discipline sarebbero le più applicabili per ricreare questa situazione e questo tipo di esperienza?

**RA** Io sono Ra. Le tue esperienze sarebbero avvicinate meglio dalla posizione magica cerimoniale. Tuttavia, l'errante o l'adepto avrà un potenziale molto maggiore per questo tipo di esperienza che, come tu hai senza dubbio analizzato in questo il caso, è un'esperienza di natura archetipica, un'esperienza che appartiene alle radici della coscienza cosmica.

**42.17 INTERVISTATORE** È stata in qualche modo correlata all'Alba Dorata nel cerimoniale magico?

**RA** Io sono Ra. La relazione è stata la congruenza.

**42.18 INTERVISTATORE** Quindi nel tentativo di riprodurre questa esperienza farei meglio a seguire le pratiche dell'Ordine dell'Alba Dorata nel riprodurla?

**RA** Io sono Ra. Tentare di riprodurre un'esperienza iniziatica significa muoversi, dovremmo dire, all'indietro. Tuttavia, la pratica di questa forma di servizio agli altri è appropriata nel tuo caso, lavorando con i tuoi associati. Non è bene per le entità positivamente polarizzate lavorare singolarmente. Le ragioni di questo sono ovvie.

**42.19 INTERVISTATORE** Quindi questa esperienza è stata una forma di iniziazione? È corretto questo?

**RA** Io sono Ra. Sì.

**42.20 INTERVISTATORE** Grazie. Utilizzando la relazione di insegnamento/apprendimento di un genitore con suo figlio, che tipo di azioni dimostrerebbe l'attivazione di ciascun centro di energia in sequenza dal rosso al viola?

---

<sup>2</sup> In 34.3.

**RA** Io sono Ra. Questa dovrà essere l'ultima domanda completa per questa seduta.

L'entità, bambino o adulto, come lo definite voi, non è uno strumento da suonare. Lo strumento appropriato per l'insegnamento/apprendimento del genitore al figlio è essere di cuore aperto per il genitore e la totale accettazione dell'essere per il bambino. Questo comprenderà qualsivoglia materiale l'entità bambina abbia portato nell'esperienza di vita in questo piano.

In questa relazione ci sono due cose particolarmente importanti oltre alla fondamentale accettazione del bambino da parte del genitore.

Prima cosa, l'esperienza di qualunque mezzo il genitore utilizzi per adorare e rendere grazie all'Uno Infinito Creatore dovrebbe, se possibile, essere condivisa con l'entità bambino su base giornaliera, come direste voi.

Seconda cosa, la compassione del genitore verso il figlio può essere ben temprata dalla comprensione che l'entità bambino apprenderà le tendenze del servizio agli altri o del servizio al sé dall'altro-sé genitore. Questa è la ragione per cui nell'insegnamento/apprendimento una certa disciplina sia appropriata. Questo non si applica all'attivazione di nessuno dei centri di energia, poiché ogni entità è unica, ed ogni relazione con sé e con l'altro-sé è doppiamente unica. Per questa ragione le linee guida offerte sono solo generali.

C'è qualche breve domanda prima che lasciamo questo strumento?

**42.21 INTERVISTATORE** Se non è breve abbastanza, non ti preoccupare di rispondere. Ma prima, mi stavo chiedendo se certe parti vengano sempre rimosse— le stesse parti rimosse— nelle mutilazioni di bestiame, e se questo è correlato ai centri di energia, e perché queste parti, queste parti in particolare, siano rimosse. Ma se è una risposta troppo lunga, chiederò se c'è qualcosa che possiamo fare per mettere lo strumento più comodo o per migliorare il contatto?

**RA** Io sono Ra. Sarebbe bene rispondere alla domanda in un'altra seduta. Lo strumento sta bene.

Io sono Ra. Vi lascio, amici miei, nell'amore e nella luce dell'Infinito Creatore. Andate avanti, quindi, a rallegrarvi nella forza e nella pace dell'Uno Infinito Creatore. Adonai.



## SESSIONE 43

24 MARZO 1981

**43.0 RA** Io sono Ra. Vi saluto nell'amore e nella luce dell'Uno Infinito Creatore.

Prima di comunicare permettimi di chiedervi di sistemare, senza toccare il complesso corporeo fisico dello strumento, l'oggetto che preme sulla testa dello strumento. Sta causando alcune interferenze con il nostro contatto.

**43.1 INTERVISTATORE** È il cuscino o qualcos'altro? Parli... parli del cuscino sotto il collo?

**RA** Io sono Ra. C'è una linea di interferenza che attraversa la corona della testa.

**43.2 INTERVISTATORE** È questa? [*L'intervistatore trova una piega di 5 centimetri nel lenzuolo 8 centimetri sopra la testa dello strumento e la appiattisce.*] È questa?

**RA** Io sono Ra. Questo è corretto. Per favore aumenta la distanza dalla corona della testa.

**43.3 INTERVISTATORE** [*Le pieghe nel lenzuolo vengono appiattite lungo tutto il lenzuolo vicino alla testa dello strumento*]. Così è soddisfacente?

**RA** Io sono Ra. Sì.

**43.4 INTERVISTATORE** Mi dispiace che non l'abbiamo notato.

**RA** Adesso stiamo comunicando.

**43.5 INTERVISTATORE** Cercherò solo di riprendere l'ultima domanda lasciata da parte nell'ultima sessione, se puoi rispondere. Non so se abbia qualche importanza, ma mi sono accorto che nelle mutilazioni di bestiame le parti asportate sono ogni volta le stesse, e mi domandavo se questo fosse correlato ai centri di energia e, se così fosse, perché siano importanti?

**RA** Io sono Ra. Questo è fondamentalmente corretto se puoi comprendere che c'è un collegamento fra i centri di energia e le varie forme-pensiero. Quindi le paure della coscienza di massa creano il clima per la concentrazione sull'asportazione di parti corporee che simbolizzano aree di preoccupazione o di paura nella coscienza di massa.

**43.6 INTERVISTATORE** Stai dicendo, quindi, che queste parti asportate sono correlate alla coscienza di massa della forma umana di terza densità sul pianeta, e che questa paura viene utilizzata in qualche modo dalle entità di seconda densità, o— correzione, le entità forme-pensiero— che eseguono queste mutilazioni?

**RA** Io sono Ra. Questo è corretto nell'ultima che hai detto. Le entità forme-pensiero si nutrono di paura; dunque sono in grado di fare precisi danni secondo sistemi di simbologia. Gli altri tipi di seconda densità di cui parli tu necessitano di sangue, come lo chiamate voi.

**43.7 INTERVISTATORE** Questi altri tipi di seconda densità hanno bisogno del sangue per rimanere nel fisico? Entrano ed escono dalla nostra densità fisica da uno dei piani astrali?

**RA** Io sono Ra. Queste entità sono, diciamo, creature del gruppo di Orione. Non esistono nei piani astrali, come invece le forme-pensiero, ma aspettano all'interno della superficie terrestre. Noi, come sempre, ti ricordiamo che è nostra impressione che questo tipo di informazione non sia importante.

**43.8 INTERVISTATORE** Sono d'accordo con te con tutto il cuore, ma talvolta mi trovo ad un punto morto nell'indagare in un'area, non sapendo se porterà ad una comprensione migliore. Questa sembrava solamente correlata in qualche modo ai centri di energia di cui stavamo parlando.

Farò un'affermazione e vorrei che tu ne commentassi la esattezza. L'affermazione è:

Quando la luce del Creatore viene separata o suddivisa nei colori e nei centri di energia per l'esperienza, poi allo scopo di riunirsi con il Creatore i centri di energia devono essere bilanciati esattamente allo stesso modo in cui la luce suddivisa si era originata dal Creatore. È corretto questo?

**RA** Io sono Ra. Dare una risposta semplice a questa domanda sarebbe quasi impossibile.

Semplificheremo concentrandoci su quella che noi consideriamo l'idea cruciale verso cui ti stai sforzando. Abbiamo parlato, molte volte ormai, dell'importanza relativa del bilanciamento in confronto alla relativa scarsa

importanza della massima attivazione di ciascun centro di energia.<sup>1</sup> La ragione è quella che tu hai giustamente supposto.

Così l'entità si preoccupa, se si trova sul sentiero del raccolto positivo, della regolarizzazione delle varie energie di esperienza. Quindi l'entità più fragile potrebbe essere più bilanciata rispetto ad una con estrema energia e attività nel servizio agli altri grazie alla meticolosità con cui la volontà viene focalizzata sull'uso dell'esperienza per conoscere il sé. Le densità superiori alla vostra danno all'individuo minimamente bilanciato molto tempo/spazio e spazio/tempo con cui continuare ad affinare questi equilibri interiori.

**43.9 INTERVISTATORE** Nella prossima densità, ovvero... nella quarta densità, viene utilizzato il catalizzatore del dolore fisico come meccanismo per l'equilibrio esperienziale?

**RA** Io sono Ra. L'utilizzo del dolore fisico è minimo, avendo a che fare solamente con la fine dell'incarnazione di quarta densità. In terza densità questo dolore fisico non sarebbe considerato sufficientemente severo da dover essere trattato, diciamo. In quarta densità si utilizzano i catalizzatori del dolore mentale e spirituale.

**43.10 INTERVISTATORE** Perché il dolore fisico fa parte del termine della quarta densità?

**RA** Io sono Ra. Questo tipo di dolore voi lo chiamereste stanchezza.

**43.11 INTERVISTATORE** Qual è— Puoi anche solo dire la durata media della vita nell'incarnazione dello spazio/tempo di quarta densità?

**RA** Io sono Ra. La tipica incarnazione spazio/tempo di una quarta densità armoniosa è di approssimativamente 90.000 dei vostri anni, per come misurate voi il tempo.

**43.12 INTERVISTATORE** Poi, c'è un tempo/spazio— Ci sono incarnazioni multiple in quarta densità con esperienze nel tempo/spazio fra le incarnazioni?

**RA** Io sono Ra. Questo è corretto.

---

<sup>1</sup> Se ne è parlato in 29.27, 40.4 e 41.19.

**43.13 INTERVISTATORE** Quanto dura un ciclo di esperienza in quarta densità, nei nostri anni?

**RA** Il ciclo di esperienza è di approssimativamente 30 milioni dei vostri anni se le entità non sono capaci di essere raccolte prima. In questa densità, vi è un raccolto che è completamente funzione dalla prontezza del complesso di memoria sociale. Non è strutturato come il vostro, poiché ha a che vedere con una distorsione più trasparente dell'Uno Infinito Creatore.

**43.14 INTERVISTATORE** Quindi la grande differenza nella raccogliibilità fra la terza e la quarta densità è che alla fine della terza densità l'individuo viene raccolto in funzione del raggio viola individuale, ma in quarta densità, è quindi l'equivalente del raggio viola dell'intero complesso di memoria sociale che deve essere di natura raccogliibile per andare in quinta densità?

**RA** Io sono Ra. Questo è corretto sebbene in quinta densità le entità possano scegliere di imparare come complesso di memoria sociale o come complessi di mente/corpo/spirito e possono graduarsi in sesta densità con queste condizioni, poiché la densità della saggezza è una densità estremamente libera, in cui le lezioni della compassione che conducono alla saggezza hanno necessariamente a che fare con gli altri-sé.

**43.15 INTERVISTATORE** Quindi il raccolto di sesta densità è strettamente di natura del complesso di memoria sociale perché abbiamo, di nuovo, compassione rimescolata usando la saggezza?

**RA** Io sono Ra. Questo è piuttosto corretto.

**43.16 INTERVISTATORE** Sappiamo che il veicolo fisico in quarta densità usato durante lo spazio/tempo, presumo, è piuttosto simile a quello che usiamo ora in terza densità. È corretto questo?

**RA** Io sono Ra. Gli elementi chimici utilizzati non sono gli stessi. Tuttavia, l'aspetto è simile.

**43.17 INTERVISTATORE** È necessario mangiare cibo in quarta densità?

**RA** Io sono Ra. Questo è corretto.

**43.18 INTERVISTATORE** Il meccanismo, diciamo, di catalizzatore sociale dovuto alla necessità di nutrire il corpo è quindi attivo in quarta densità. È corretto questo?

**RA** Io sono Ra. Questo non è corretto. L'essere di quarta densità desidera servire, e la preparazione del cibo è estremamente semplice grazie all'aumentata comunione fra l'entità ed il cibo vivente. Quindi, questo non è un catalizzatore significativo ma piuttosto una semplice preconditione dell'esperienza di spazio/tempo. Il catalizzatore interessato è la necessità dell'ingestione di cibi. Questo non è considerato importante dalle entità di quarta densità e, pertanto, aiuta nell'insegnamento/apprendimento della pazienza.

**43.19 INTERVISTATORE** Potresti approfondire un po' su come questo aiuti nell'insegnamento/apprendimento della pazienza?

**RA** Io sono Ra. Interrompere il funzionamento del servizio agli altri abbastanza a lungo per ingerire cibi significa appellarsi alla pazienza.

**43.20 INTERVISTATORE** Ipotizzo che non sia necessario ingerire cibo in quinta densità. È corretto questo?

**RA** Io sono Ra. Questo non è corretto. Tuttavia, il veicolo necessita di cibo che può essere preparato col pensiero.

**43.21 INTERVISTATORE** Di che tipo di cibo sarebbe?

**RA** Io sono Ra. Voi chiamereste questo tipo di cibo, nettare, o ambrosia, o un brodo leggero di un colorito bianco dorato.

**43.22 INTERVISTATORE** Qual è lo scopo di ingerire cibo in quinta densità?

**RA** Io sono Ra. Questo è un punto abbastanza cruciale. Lo scopo dello spazio/tempo è l'aumento dell'azione catalitica appropriata alla densità. Uno dei prerequisiti per l'esistenza dello spazio/tempo è una certa forma di complesso corporeo. Tale complesso corporeo deve essere alimentato in qualche modo.

**43.23 INTERVISTATORE** Allora, c'è un— In terza densità l'alimentazione del nostro complesso corporeo non solo alimenta il complesso ma ci dà delle opportunità per imparare il servizio. In quarta densità non solo alimenta il complesso ma ci

dà le opportunità per imparare la pazienza. In quinta densità alimenta il complesso, ma insegna qualcosa?

**RA** Io sono Ra. In quinta densità è confortevole, perché quelli di mente simile si riuniscono insieme per condividere in questo brodo, divenendo così una cosa sola nella luce e nella saggezza mentre uniscono cuori e mani nell'attività fisica. Dunque, in questa densità questo diventa un conforto piuttosto che un catalizzatore per l'apprendimento.

**43.24 INTERVISTATORE** Sto semplicemente cercando di tracciare l'evoluzione, diciamo, di questo catalizzatore che, come dici tu, cambia in quinta densità. Potrei anche completarlo e chiederti se vi sia una qualche ingestione di cibo in sesta densità?

**RA** Io sono Ra. Questo è corretto. Tuttavia, la natura di questo cibo è quella della luce ed è impossibile descriverla in un modo comprensibile per quel che riguarda la direzione della tua richiesta.

**43.25 INTERVISTATORE** In quarta densità su questo pianeta, dopo che saremo transitati totalmente e che il raccolto sarà completo, gli esseri di quarta densità saranno incarnati sulla superficie di questo pianeta così come la conosciamo noi ora, questa superficie in particolare. È corretto questo?

**RA** Io sono Ra. I vortici di probabilità/possibilità lo indicano come molto probabile.

**43.26 INTERVISTATORE** Quindi, in quell'epoca ci saranno esseri di quinta e/o sesta densità sulla superficie del pianeta?

**RA** Io sono Ra. Non per una misura molto lunga del vostro tempo in quanto gli esseri di quarta densità hanno bisogno di trascorrere il loro spazio/tempo di apprendimento/insegnamento con entità della loro stessa densità.

**43.27 INTERVISTATORE** Quindi, sostanzialmente, quello che stai dicendo è che a quel punto gli insegnamenti degli esseri di quinta o sesta densità non sarebbero compresi troppo bene dalla quarta densità, dai nuovi esseri di quarta densità?

**RA** Io sono Ra. Intendi farci una domanda su questo punto?

**43.28 INTERVISTATORE** Presumo di non averla formulata correttamente. È vero che la quarta densità, i nuovi esseri di quarta densità avranno quindi bisogno di evolversi nel loro pensiero per raggiungere un punto in cui le lezioni di quinta densità avranno valore?

**RA** Io sono Ra. Afferriamo la direzione della tua domanda. Sebbene sia vero che mentre gli esseri di quarta densità progrediscono hanno sempre più bisogno di insegnamenti di altre densità, è anche vero che proprio come noi parliamo a voi grazie alla chiamata, così le informazioni richieste sono sempre disponibili. È semplicemente che gli esseri di quinta densità non vivranno sulla superficie della sfera planetaria finché il pianeta non raggiungerà il livello vibratorio della quinta densità.

**43.29 INTERVISTATORE** Mi stavo chiedendo, quindi, se il meccanismo di insegnamento/apprendimento fosse lo stesso, relativamente parlando, poi in quarta densità. Da ciò che dici, sembra che sia necessario che dapprima esista una chiamata affinché l'insegnamento/apprendimento di quinta densità venga fornito alla quarta, proprio come una chiamata deve esistere qui prima che le lezioni di quarta densità vengano fornite alla terza. È corretto questo?

**RA** Io sono Ra. Questa domanda è mal orientata, poiché l'esperienza in quarta densità è enfaticamente diversa da quella di terza densità. Tuttavia, è corretto dire che lo stesso meccanismo di chiamata predispone le informazioni ricevute in modo consono al libero arbitrio.

Puoi fare ancora una domanda completa per questa seduta.

**43.30 INTERVISTATORE** Hai affermato che la chiave per rafforzare la volontà è la concentrazione. Puoi dirmi la relativa importanza dei seguenti aiuti per la concentrazione? Ho elencato: silenzio, controllo della temperatura, comodità del corpo, una schermatura come la gabbia di Faraday schermerebbe le radiazioni elettromagnetiche, schermatura della luce visibile e odore costante come l'utilizzo dell'incenso per rafforzare la concentrazione nella meditazione.

In altre parole, una situazione del tipo dell'isolamento. Hai detto che questa era una delle funzioni della piramide.

**RA** Io sono Ra. Le analogie del complesso corporeo con le attività del complesso di mente e spirito sono state trattate in precedenza.<sup>2</sup> Puoi considerare tutti questi aiuti sopra menzionati come utili per la stimolazione di quello che, in realtà, aiuta la concentrazione— ovvero la volontà dell'entità. Questa libera volontà può essere focalizzata su qualunque oggetto od obiettivo.

**43.31 INTERVISTATORE** Veramente stavo tentando di arrivare a capire se sia di grande importanza costruire un luogo migliore per le nostre meditazioni. Qui abbiamo delle distrazioni dei tipi che ho menzionato, e so che è totalmente nostro libero arbitrio se costruirlo o meno, ma stavo cercando di arrivare ai principi. Per esempio, la gabbia di Faraday sarebbe una costruzione piuttosto grande, e mi chiedevo se potesse avere un qualche reale valore?

**RA** Io sono Ra. Senza violare il libero arbitrio sentiamo che è possibile affermare che la gabbia di Faraday e la vasca di isolamento sono solo accessori.

Circondare il sé in un'atmosfera silvana, lontana da distrazioni, in un luogo di lavoro non utilizzato per nessun altro scopo, in cui tu ed i tuoi associati concordate nel mettere da parte tutti gli obiettivi se non quello della ricerca meditativa dell'Infinito Creatore non è, diciamo, un accessorio ma sarebbe far uso della creazione del Padre nell'amore della seconda densità e nell'amore e nel supporto degli altri-sé.

Ci sono alcune brevi domande prima che la seduta abbia termine?

**43.32 INTERVISTATORE** Chiederei solo se c'è qualcosa che possiamo fare per mettere lo strumento più comodo o per migliorare il contatto?

**RA** Io sono Ra. Va tutto bene. Vi lascio nell'amore e nella luce dell'Uno Infinito Creatore. Andate avanti, quindi, a rallegrarvi nella forza e nella pace dell'Uno Infinito Creatore. Adonai.

---

<sup>2</sup> Discusse precedentemente in 40.14 e 41.21-22.



## SESSIONE 44

28 MARZO 1981

44.0 **RA** Io sono Ra. Vi saluto nell'amore e nella luce dell'Uno Infinito Creatore. Adesso stiamo comunicando.

44.1 **INTERVISTATORE** Lo strumento aveva alcune domande sulla sua vitalità. Stavamo avendo delle difficoltà nel valutarla. Ti è possibile commentarla?

**RA** Io sono Ra. Sondiamo questo strumento e troviamo che possiamo essere di servizio senza violazioni grazie alla decisione di questo strumento di attenersi alla valutazione più attenta possibile piuttosto che alla più desiderata.

Siamo stati sorpresi di essere stati in grado di mantenere un contatto su base regolare durante questo intensissimo periodo di interferenza negativamente influenzata. I trasferimenti di energia sessuale in alcune sedute hanno fornito a questo strumento risorse vitali addizionali a cui attingere. Tuttavia, non è così in questa seduta e, pertanto, è la volontà dello strumento che guida il suo complesso corporeo. Questo strumento non ha alcun giudizio riguardo a questo servizio. La facoltà della volontà, sebbene riconosciuta come estremamente cruciale e preziosa, in questa applicazione potrebbe causare serie distorsioni nel complesso corporeo dello strumento.

Permettici di far notare che il martirio non è necessariamente utile. Chiediamo a questo strumento di esaminare questi pensieri, giudicare, e discriminare la loro possibile verità; e se vengono ritenuti veri, suggeriamo a questo strumento di rilasciare il potere del giudizio al gruppo di supporto i cui interessi sono molto più bilanciati di quelli dello strumento. Permettere che le decisioni vengano prese senza aspettative o attaccamento al loro esito. Le nostre speranze, permettimi di dire, nel contatto a lungo termine tramite questo strumento dipendono dalla sua maturante abilità di essere di servizio agli altri- sé accettando il loro aiuto e rimanendo quindi uno strumento utilizzabile.

Permettici di ringraziare l'intervistatore per averci permesso di parlare fino a questo punto, poiché siamo consapevoli delle distorsioni incombenti su uno la cui volontà di servire non è regolata dalla conoscenza delle limitazioni della distorsione del complesso corporeo.

**44.2 INTERVISTATORE** Potresti terminare questo contatto non appena necessario dal momento che non siamo consapevoli della vitalità dello strumento in questo momento, per favore?

**RA** Io sono Ra. Nel tuo modo di parlare le nostre mani sono, fino ad un certo punto, legate. Questo strumento ha fatto appello alle riserve interne caramente acquisite. Pertanto, abbiamo l'onore/onere di usare questa energia al meglio delle nostre abilità. Quando questa diventa bassa dovremo certamente esprimere, come sempre il bisogno di terminare la seduta. L'unico modo per evitare questa condivisione di servizio a qualsiasi costo è di astenersi dalla seduta. È un dilemma.

**44.3 INTERVISTATORE** Puoi dirmi che cos'era il suono che ho sentito nel mio orecchio sinistro quando hai iniziato la tua comunicazione?

**RA** Io sono Ra. Era un segnale orientato negativamente.

**44.4 INTERVISTATORE** Puoi dirmi come sentirei un segnale orientato positivamente?

**RA** Io sono Ra. Due tipi ce ne sono di segnale positivo. Primo, nella collocazione dell'orecchio destro il segnale indica un segno che ti viene dato qualche messaggio senza parole che dice "Ascolta, presta attenzione." L'altro segnale positivo è il suono sopra la testa che è una conferma bilanciata di un pensiero.

**44.5 INTERVISTATORE** Ci sono altri segnali orientati negativamente che ricevo?

**RA** Io sono Ra. Questo è corretto. Sei in grado di ricevere forme-pensiero, forme-parole, e visioni. Comunque, sembri capace di discriminare.

**44.6 INTERVISTATORE** C'è una ragione per cui sono aperto a questi segnali di natura negativa?

**RA** Io sono Ra. Non sei tu tutte le cose?

**44.7 INTERVISTATORE** Penso che potrebbe essere una buona idea se terminassimo il contatto in questo momento per permettere allo strumento di ottenere maggiore energia necessaria prima di continuare. Questa è la mia decisione in questo momento. Mi piacerebbe moltissimo continuare il contatto, ma a me

sembra, sebbene non possa dire quale sia il livello dello strumento, che lo strumento non debba usare più energia.

**RA** Io sono Ra. Risponderemo ad una domanda non richiesta. Tuttavia, è estremamente importante, e pertanto chiediamo il vostro perdono per questa violazione. L'energia è andata persa nello strumento, dedicata solo a questo scopo. Puoi fare come vuoi, ma questa è la natura della preparazione dello strumento per il contatto ed è la sola ragione per cui noi possiamo utilizzarlo.

**44.8 INTERVISTATORE** Non sono sicuro di averti capito appieno. Potresti dirlo in modo leggermente diverso? Potresti spiegarmelo in modo più completo?

**RA** Io sono Ra. Ognuno di voi in questa seduta ha consciamente dedicato l'esistenza ora sperimentata per servire gli altri. Questo strumento ha raffinato questa dedizione tramite una lunga esperienza con la canalizzazione, come la definite voi, della filosofia della Confederazione, come potreste dire voi. Quindi quando abbiamo contattato per la prima volta questo strumento esso aveva offerto la propria essenza, non solo per il servizio agli altri-sé, ma per il servizio tramite la comunicazione di questa natura.

Quando questo contatto si è sviluppato, questa dedizione dell'essenza è diventata piuttosto specifica. Quindi una volta che l'energia vitale è dedicata dallo strumento alle nostre comunicazioni, anche se la seduta non avviene, questa energia vitale andrebbe persa nell'esperienza quotidiana dello strumento. Quindi, abbiamo indicato l'importanza del distacco della volontà da parte dello strumento dal processo di determinazione degli orari della seduta, perché se lo strumento desidera il contatto, l'energia viene raccolta e quindi persa per i propositi ordinari e mondani.

**44.9 INTERVISTATORE** In quel caso, dal momento che l'energia è già persa, potremmo anche continuare con questa sessione, e dovremo osservare molto attentamente lo strumento ed essere l'unico giudice di quando le sessioni dovrebbero aver luogo. È corretto quello che dico?

**RA** Io sono Ra. Questo è profondamente corretto. La determinazione di questo strumento nel continuare il contatto durante questo periodo ha già esteso il periodo di bassa energia.

**44.10 INTERVISTATORE** Questo è assai rivelatore per noi. Grazie.

Ognuno di noi riceve segnali e sogni. Sono stato consapevole di comunicazioni chiaroudienti almeno una volta al risveglio. Puoi suggerire un metodo con cui potremmo annullare, diciamo, l'effetto dell'influenza che non desideriamo da una fonte negativa?

**RA** Io sono Ra. Ci sono vari metodi. Offriremo il più semplice e disponibile. Condividere il difficile contatto con altri-sé associati a questo lavoro e meditare nell'amore per queste persone che inviano immagini e luce per sé ed altri-sé è il mezzo più disponibile per annullare gli effetti di tale situazione. Ridurre queste esperienze con l'uso dell'intelletto o delle discipline della volontà significa prolungarne gli effetti. Molto meglio, quindi, condividere con fiducia tali esperienze ed unire i cuori e le anime nell'amore e nella luce con compassione per chi invia e con una corazza per il sé.

**44.11 INTERVISTATORE** Puoi dirmi la fonte del sogno di questa mattina dello strumento che mi ha raccontato non appena si è svegliata?

**RA** Io sono Ra. Il sentimento del sogno, diciamo, era influenzato da Orione. Il rivestimento del sogno rivela di più gli schemi associativi inconsci di simbolismo dello strumento.

**44.12 INTERVISTATORE** In meditazione un po' di anni fa il mio braccio ha iniziato a brillare, muovendosi involontariamente in modo rapido. Che cos'era?

**RA** Io sono Ra. Il fenomeno era un'analogia resati disponibile dal tuo sé superiore. L'analogia era che l'essere che tu eri stava vivendo in un modo non compreso, diciamo, da fisici, scienziati o dottori.

**44.13 INTERVISTATORE** Quello a cui sto cercando di arrivare in questa sessione è una qualsiasi azione che potremmo essere in grado di mettere in pratica per rivitalizzare al meglio lo strumento, perché sarà necessario fare tutto quello che possiamo per far questo, al fine di mantenere i nostri contatti. Puoi dirci cosa potremmo fare al meglio per aumentare la vitalità dello strumento per questi contatti?

**RA** Io sono Ra. La vostra esperienza è stata una funzione della vostra abilità di contattare l'infinito intelligente. Pertanto, non ha un impatto diretto sull'energia vitale di questo strumento.

Abbiamo parlato in precedenza delle cose che aiutano questo strumento nell'energia vitale: la sensibilità alla bellezza, al canto della musica sacra, alla meditazione ed all'adorazione, alla condivisione del sé con il sé in un amore liberamente donato in un rapporto sociale o sessuale. Queste cose agiscono piuttosto direttamente sulla vitalità. Lo strumento ha una distorsione verso l'apprezzamento di una varietà di esperienze. Questo, in un modo meno diretto, aiuta la vitalità.

**44.14 INTERVISTATORE** Stavo osservando il diagramma dell'avanzamento delle pratiche magiche iniziando da Malkuth e terminando con Kether. Mi stavo chiedendo se queste corrispondessero ai colori, o alle densità, con Malkut come l'uno, Yesod il due, Hod e Netzach il tre, Tiphareth il quattro, e così via. È corretto questo?

**RA** Io sono Ra. Questo fondamentalmente non è corretto, sebbene tu sia sulla linea di pensiero corretta. Ciascuna di queste stazioni ha un complesso numero e una complessa sfumatura dei centri di energia così come un certo ruolo nei vari bilanciamenti; il bilanciamento inferiore, di mezzo, superiore e totale. Dunque, ci sono colori, o raggi, complessi e cariche complesse, se vuoi, ad ogni stazione.

**44.15 INTERVISTATORE** Bene, il sentiero di sinistra di questo rappresenta di più il servizio-al-sé e il sentiero di destra il servizio-agli-altri?

**RA** Io sono Ra. Questa sarà l'ultima domanda completa di questa seduta.

Questo non è corretto. Queste stazioni sono relazioni. Ciascun sentiero ha queste relazioni da offrire. L'intento del praticante nel lavorare con questi potenti concetti determina la polarità del lavoro. Gli strumenti sono strumenti.

**44.16 INTERVISTATORE** Come domanda finale chiederò se è possibile, quindi, per Ipsissimus avere una polarità positiva o negativa, o non dev'essere nessuna delle due?

**RA** Io sono Ra. Risponderemo al significato di questo termine in senso specializzato. L'Ipsissimus è uno che ha padroneggiato l'Albero della Vita e ha utilizzato questa maestria per la polarizzazione negativa.

C'è qualche breve domanda a cui possiamo rispondere mentre prendiamo congedo da questo strumento?

**44.17 INTERVISTATORE** Mi dispiace che siamo andati un po' fuori dal seminato oggi. Penso che la cosa più importante che abbiamo fatto è sapere come regolare meglio le sessioni dello strumento, e spero che tu porti pazienza con me per la mia incapacità di selezionare appropriatamente le domande a volte, dal momento che, a volte, mi capita di sondare aree per capire se c'è una possibile direzione in cui possiamo andare, e una volta che ci addentriamo, io...

Oltre a questo, vorrei sapere se c'è qualcosa in questa sessione che potremmo fare per mettere lo strumento più comodo o per migliorare il contatto?

**RA** Io sono Ra. Non ci sono errori. State a riposo, amici miei. Ciascuno di voi è estremamente coscienzioso. Va tutto bene.

Vi lascio nell'amore e nella luce dell'Uno Infinito Creatore. Andate avanti, quindi, a rallegrarvi nella forza e nella pace dell'Uno Infinito Creatore. Io sono Ra. Adonai.

## SESSIONE 45

6 APRILE 1981

**45.0 RA** Io sono Ra. Vi saluto nell'amore e nella luce dell'Uno Infinito Creatore. Adesso stiamo comunicando.

**45.1 INTERVISTATORE** Potresti darci una stima della condizione fisica dello strumento per le comunicazioni ora che è riposata?

**RA** Io sono Ra. La condizione dello strumento riguardo al complesso corporeo è estremamente povera. Questo strumento non è riposato. Tuttavia, questo strumento era impaziente per il nostro contatto.

**45.2 INTERVISTATORE** Il periodo di astinenza dal contatto ha aiutato la condizione fisica dello strumento?

**RA** Io sono Ra. Questo è corretto. La probabilità dello sviluppo di quella che chiamereste malattia di questo strumento, di natura polmonare o renale, era piuttosto significativa nel nostro precedente contatto. Avete evitato una possibile malfunzione fisica seria del complesso corporeo di questo strumento.

Si deve notare che il vostro devoto supporto è stato utile, così come l'infaticabile determinazione di questo strumento nell'accettare ciò che è meglio nel lungo termine e quindi mantenere gli esercizi raccomandati senza eccessiva impazienza.

Si deve inoltre notare che le cose che aiutano questo strumento sono per certi versi contraddittori e richiedono bilanciamento. Quindi questo strumento è aiutato dal riposo, ma anche da diversivi di un'altra natura. Questo rende più difficile aiutare questo strumento. Tuttavia, una volta saputo questo, il bilanciamento può essere eseguito più facilmente.

**45.3 INTERVISTATORE** Puoi dirmi se un'ampia percentuale degli erranti qui ora sono quelli di Ra?

**RA** Io sono Ra. Posso.

**45.4 INTERVISTATORE** Lo sono?

**RA** Io sono Ra. Una significativa porzione degli erranti di sesta densità sono quelli del nostro complesso di memoria sociale. Un'altra ampia porzione

consiste di quelli che hanno aiutato quelli in Sud America; un'altra porzione, quelli che hanno aiutato Atlantide– tutte seste densità e tutti gruppi di fratelli e sorelle per via del sentimento unificato che, così come noi eravamo stati aiutati da forme come la piramide, noi potremmo aiutare la vostra gente.

**45.5 INTERVISTATORE** Puoi dire se qualcuno di noi tre è di Ra o di uno degli altri gruppi?

**RA** Io sono Ra. Sì.

**45.6 INTERVISTATORE** Puoi dire chi appartiene a quale gruppo?

**RA** Io sono Ra. No.

**45.7 INTERVISTATORE** Tutti noi siamo di uno dei gruppi che hai menzionato?

**RA** Io sono Ra. Dovremo andare ai limiti dei nostri tentativi di astenerci dalla violazione. Due sono di origine di sesta densità, uno una quinta densità raccogliabile in sesta ma che ha scelto di tornare come errante per via di una amorevole associazione fra insegnante e studente. Dunque, voi tre formate un gruppo grandemente coeso.

**45.8 INTERVISTATORE** Puoi spiegare il suono nell'orecchio destro e sinistro e quello che io definisco contatto tattile che continuo a ricevere?

**RA** Io sono Ra. Questo è stato trattato in precedenza.<sup>1</sup> Per favore chiedi per dettagli più specifici.

**45.9 INTERVISTATORE** Ricevo quello che io considero un solletico al mio orecchio destro e sinistro in momenti diversi. È in qualche modo diverso per quanto riguarda il significato quando il suono lo ricevo nell'orecchio destro e sinistro?

**RA** Io sono Ra. No.

**45.10 INTERVISTATORE** Perché l'orecchio sinistro è del contatto del servizio-al-sé ed il destro del servizio-agli-altri?

**RA** Io sono Ra. La natura del vostro veicolo fisico è che c'è un campo magnetico, positivo e negativo, in schemi complessi intorno ai gusci del vostro

---

<sup>1</sup> Trattato in precedenza in 44.3-6.



veicolo. La porzione sinistra della regione della testa di moltissime entità è, a livello del continuum tempo/spazio, di una polarità negativa.

**45.11 INTERVISTATORE** Puoi dirmi il proposito o la filosofia dietro ai complessi di memoria sociale positivi e negativi di quarta, quinta e sesta densità?

**RA** Io sono Ra. Il proposito di base di un complesso di memoria sociale è quello dell'evoluzione. Oltre ad un certo punto l'evoluzione dello spirito è piuttosto dipendente dalla comprensione del sé e di altri-sé come il Creatore. Questo costituisce la base per i complessi sociali. Quando portati a maturazione, essi diventano complessi di memoria sociale. La quarta e la sesta densità lo trovano piuttosto necessario. La quinta positiva usa la memoria sociale per raggiungere la saggezza, sebbene questo venga fatto individualmente. Nella quinta negativa molto viene fatto senza l'aiuto di altri.

Questa è l'ultima domanda dato che lo strumento ha bisogno di essere protetto dall'esaurimento. Ci sono brevi domande prima di chiudere?

**45.12 INTERVISTATORE** Ho solo bisogno di sapere se c'è qualcosa che possiamo fare per mettere lo strumento più comodo o per migliorare il contatto?

**RA** Io sono Ra. Va tutto bene, amici miei.

**45.13 INTERVISTATORE** Cosa hai detto? Non sono riuscito a sentirti.<sup>2</sup>

**RA** Io sono Ra. Va tutto bene, fratelli miei. Vi lascio ora nell'amore e nella luce dell'Uno Infinito Creatore. Andate avanti, quindi, a rallegrarvi nella forza e nella pace dell'Uno Infinito Creatore. Adonai.

---

<sup>2</sup> L'ultima parte di questa sessione è stata interrotta dalla persona che consegna l'acqua che ha bussato alla porta e ha suonato il clacson. Jim scrive: "Avevamo un'insegna alla porta d'ingresso che chiedeva di non essere disturbati, ma l'amico che consegnava l'acqua da bere per riempire la nostra cisterna ha ignorato l'insegna e ha fatto ogni sforzo per completare la consegna. Da questa sessione in poi abbiamo parcheggiato una delle nostre auto in fondo al vialetto così nessun veicolo poteva passare."

Le costanti interruzioni non sono incluse in questa trascrizione.

## SESSIONE 46

15 APRILE 1981

**46.0 RA** Io sono Ra. Vi saluto nell'amore e nella luce dell'Uno Infinito Creatore. Adesso stiamo comunicando.

**46.1 INTERVISTATORE** Potresti prima darmi un'indicazione della condizione dello strumento?

**RA** Io sono Ra. Questo strumento al momento risulta con un'energia fisica estremamente bassa ed è sotto attacco. Questo continuerà per alcune settimane. Comunque, l'energia vitale di questo strumento sta gradualmente recuperando il suo precedente livello.

**46.2 INTERVISTATORE** In questo caso, faremmo meglio a chiedere una sola domanda a meno che tu non ritenga che vada bene fare più domande. Ma la sola domanda che ci infastidisce, che ho ricevuto in meditazione, potrebbe essere una domanda inappropriata, ma sento che sia mio dovere farla perché è fondamentale per la condizione mentale dello strumento e nostra.

Ha a che fare con i due gatti che avevamo intenzione di portare oggi a far pulire i denti ed a rimuovere la piccola escrescenza dalla gamba di Gandalf. Ho avuto l'impressione che ci potrebbe essere una via di accesso per il gruppo di Orione, ed ero principalmente interessato a sapere se c'è qualcosa che potremmo fare per la protezione di questi due gatti. Potrei essere un po' fuori strada nel chiedere questo, ma sento che è mio dovere chiederlo. Mi daresti informazioni, tutte le informazioni che puoi su questo argomento?

**RA** Io sono Ra. L'entità, complesso mente/corpo/spirito, Gandalf, essendo raccogliabile in terza densità, è aperto allo stesso tipo di attacco psichico a cui siete vulnerabili voi stessi. Pertanto, attraverso il meccanismo di immagini e sogni, è potenzialmente possibile che siano offerti concetti negativi a questo complesso mente/corpo/spirito, con possibili risultati deleteri. L'entità, Fairchild, sebbene raccogliabile tramite l'investitura, non ha una vulnerabilità all'attacco altrettanto grande per via della mancanza dell'attività del complesso mentale nella distorsione della devozione conscia.

Per la protezione di queste entità possiamo indicare due possibilità. Primo, la meditazione indossando l'armatura di luce. Secondo, la ripetizione delle brevi

frasi rituali note a questo strumento dall'organizzazione che distorce la spirituale unità per questo strumento. La conoscenza di questo strumento sarà sufficiente. Questo aiuterà per via dell'allertamento di molte entità disincarnate altrettanto consapevoli di queste frasi rituali. La meditazione a nome di queste entità è appropriata nel momento dell'attività. Il rituale può essere ripetuto con efficacia da questo momento fino al ritorno sicuro ad intervalli convenienti.

**46.3 INTERVISTATORE** Non ho familiarità con le frasi rituali. Se lo strumento ne ha familiarità non hai bisogno di rispondere a questo, ma quali frasi intendi?

**RA** [*Silenzio. Nessuna risposta da Ra.*]

**46.4 INTERVISTATORE** Ipotizzo che lo strumento ne abbia familiarità?

**RA** Io sono Ra. Questo è corretto.

**46.5 INTERVISTATORE** Puoi dirmi qualcosa della piccola escrescenza sulla gamba di Gandalf, cosa l'abbia causato e se sia pericoloso per lui?

**RA** Io sono Ra. La causa di tale escrescenza è stata discussa in precedenza. Il pericolo per il complesso corporeo fisico è scarso data la mancanza di stimolo ripetuto alla rabbia.

**46.6 INTERVISTATORE** Al momento chiederei se dovremmo terminare la sessione per via della bassa vitalità dello strumento, o se questo sia già irrilevante per via della dedizione a questa sessione.

**RA** Io sono Ra. L'ultima è corretta. Puoi procedere. Terremo controllata l'energia vitale di questo strumento.

**46.7 INTERVISTATORE** Mi stavo solo chiedendo, se un'entità si polarizza verso il sentiero del servizio-al-sé, la rabbia avrebbe lo stesso effetto fisico che avrebbe su un'entità polarizzata verso il sentiero del servizio-agli-altri? Causerebbe comunque il cancro, o è solo un effetto catalitico che opera solo sull'entità che polarizzata positivamente?

**RA** Io sono Ra. I meccanismi catalitici sono dipendenti non dalla polarità scelta del complesso mente/corpo/spirito, ma dall'uso, o dallo scopo, per cui questo catalizzatore viene posto. Quindi l'entità che utilizza l'esperienza della rabbia per polarizzarsi consciamente, positivamente o negativamente, non sperimenta

il catalizzatore corporeo ma piuttosto utilizza il catalizzatore nella configurazione mentale.

**46.8 INTERVISTATORE** Non sono sicuro di aver capito. Prendiamo alcuni esempi. Se un'entità che si sta polarizzando verso il sentiero negativo si arrabbia... prendiamo la condizione in cui sviluppa un cancro. Qual è il principio per lui?

**RA** Io sono Ra. Capiamo la direzione della tua domanda e ti risponderemo in modo discordante dalla domanda specifica se questo ha la tua approvazione.

**46.9 INTERVISTATORE** Certamente.

**RA** L'entità che si polarizza positivamente percepisce la rabbia. Questa entità, se utilizza mentalmente il catalizzatore, benedice e ama questa rabbia dentro di sé. Essa poi intensifica consciamente questa rabbia nella mente soltanto finché la follia di questa energia del raggio rosso viene percepita, non come follia in sé, ma come energia soggetta all'entropia spirituale per via della casualità dell'energia che viene utilizzata.

L'orientamento positivo quindi fornisce la volontà e la fede per continuare questa esperienza mentalmente intensa del lasciare che la rabbia venga capita, accettata ed integrata con il complesso mente/corpo/spirito. L'altro-sé che è l'oggetto della rabbia viene quindi trasformato in un oggetto di accettazione, comprensione e riconciliazione, tutti reintegrati utilizzando la grande energia originata dalla rabbia.

Il complesso mente/corpo/spirito orientato negativamente utilizzerà questa rabbia in modo similmente conscio, rifiutandosi di accettare l'energia non direzionata, o casuale, della rabbia e invece, attraverso la volontà e la fede, incanalerà questa energia in un modo pratico per sfogare l'aspetto negativo di questa emozione così da ottenere il controllo sull'altro-sé, oppure di controllare la situazione che provoca rabbia.

Il controllo è la chiave per un uso negativamente orientato del catalizzatore. L'accettazione è la chiave per l'utilizzo positivamente polarizzato del catalizzatore. Tra queste polarità vi è il potenziale per questa energia casuale e non direzionata che crea un analogo per il complesso corporeo di quello che voi chiamate crescita cancerosa dei tessuti.

**46.10 INTERVISTATORE** Quindi per come lo capisco io stai dicendo che se un'entità che si polarizza positivamente non riesce ad accettare l'altro-sé o se un'entità che si polarizza negativamente non riesce a controllare l'altro-sé, entrambe queste condizioni causeranno il cancro, probabilmente. È corretto questo?

**RA** Io sono Ra. Questo è parzialmente corretto. La prima accettazione o controllo, a seconda dalla polarità, è del sé. La rabbia è una delle molte cose da accettare ed amare come parte del sé o da controllare come parte del sé, se l'entità deve fare questo lavoro.

**46.11 INTERVISTATORE** Allora stai dicendo che se un'entità polarizzata o che si sta polarizzando negativamente non è in grado di controllare la propria rabbia o è incapace di controllarsi nella rabbia, questo può provocare il cancro? È corretto questo?

**RA** Io sono Ra. Questo è piuttosto corretto. La polarizzazione negativa prevede un grande requisito di controllo e repressione.

**46.12 INTERVISTATORE** La repressione di cosa?

**RA** Io sono Ra. Qualunque distorsione del complesso mentale che voi potreste chiamare emozionale, che è di per sé disorganizzata, deve, per poter essere utile all'entità orientata negativamente, essere repressa e quindi portata in superficie con un utilizzo organizzato. Così si possono trovare, per esempio, entità polarizzate negativamente che controllano e reprimono bisogni primari del complesso corporeo come il desiderio sessuale affinché in tale pratica si possa usare la volontà per imporsi sull'altro-sé con maggiore efficienza quando il comportamento sessuale viene permesso.

**46.13 INTERVISTATORE** Allora l'entità orientata positivamente, invece di tentare di reprimere le emozioni, dovrebbe bilanciare l'emozione come detto in un precedente contatto. È corretto questo?

**RA** Io sono Ra. Questo è corretto ed illustra il sentiero dell'unità.

**46.14 INTERVISTATORE** Il cancro è un catalizzatore addestratore che opera per entrambe le polarità approssimativamente allo stesso modo ma che tenta, diciamo, di creare polarizzazione in entrambe le direzioni, positiva e negativa, a seconda dell'orientamento dell'entità che sperimenta il catalizzatore. È corretto questo?

**RA** Io sono Ra. Questo non è corretto in quanto il catalizzatore è inconscio e non opera con intelligenza ma è piuttosto una parte del, diciamo, meccanismo di apprendimento/insegnamento impostato dal sub-Logos prima dell'inizio del vostro spazio/tempo.

**46.15 INTERVISTATORE** Come fa il cancro a realizzare questo apprendimento/insegnamento se l'entità non ha un'idea cosciente di quello che gli sta accadendo quando sviluppa il cancro?

**RA** Io sono Ra. In molti casi il catalizzatore non viene utilizzato.

**46.16 INTERVISTATORE** Qual è il piano per l'uso del catalizzatore del cancro?

**RA** Io sono Ra. Il catalizzatore, e tutto il catalizzatore, è progettato per offrire esperienza. Questa esperienza nella vostra densità può essere amata ed accettata, oppure può essere controllata. Questi sono i due percorsi. Quando nessuno di questi due percorsi viene scelto il catalizzatore fallisce il suo scopo, e l'entità prosegue finché il catalizzatore non colpisce, cosa che la porta a formare una tendenza verso l'accettazione e l'amore oppure verso la separazione ed il controllo. Non vi è alcuna mancanza di spazio/tempo in cui questo catalizzatore possa operare.

**46.17 INTERVISTATORE** Presumo che il piano del sub-Logos o del Logos sia per complessi di memoria sociale orientati positivamente e negativamente in quarta densità e oltre. Puoi dirmi lo scopo del piano per questi due tipi di complessi di memoria sociale rispetto, diciamo, alla Legge di Coulomb, o alla polarità elettrica negativa e positiva, o in qualsiasi modo ti sia possibile?

**RA** Io sono Ra. Questo strumento si sta stancando. Parleremo di nuovo con te. Possiamo indicare la possibilità, senza danneggiare ulteriormente questo strumento, di approssimativamente due sessioni per ognuno dei vostri periodi settimanali fino a quando queste settimane di potenziale attacco e di presenza di bassa energia fisica non saranno passate. Permettici di dire che è bello stare con questo gruppo. Apprezziamo la vostra fedeltà. Ci sono brevi domande prima della fine del tempo di questa sessione?

**46.18 INTERVISTATORE** Solo se c'è qualcosa che possiamo fare per mettere lo strumento più comodo o per migliorare il contatto?

## IL CONTATTO DI RA: L'INSEGNAMENTO DELLA LEGGE DELL'UNO

**RA** Io sono Ra. Ognuno sta sostenendo bene lo strumento, e lo strumento rimane stabile nel suo proposito. Siete coscienti. Va tutto bene. Vi raccomandiamo di evitare qualsiasi leggerezza nella sistemazione e nell'orientamento degli accessori.

Io sono Ra. Vi lascio, amici miei, nell'amore e nella luce dell'Uno Infinito Creatore. Andate avanti, quindi, a rallegrarvi nella forza e nella pace dell'Uno Infinito Creatore. Adonai.

## SESSIONE 47

18 APRILE 1981

47.0 **RA** Io sono Ra. Vi saluto nell'amore e nella luce dell'Uno Infinito Creatore. Adesso stiamo comunicando.

47.1 **INTERVISTATORE** Puoi innanzitutto darci un'indicazione della condizione dello strumento?

**RA** Io sono Ra. È come rilevata in precedenza.

47.2 **INTERVISTATORE** Ok. La domanda che stavo tentando di fare al termine dell'ultima sessione era:

Per l'evoluzione o per l'esperienza per il Creatore che conosce Sé Stesso, di che valore sono i complessi di memoria sociale positivi e negativi che si formano iniziando in quarta densità, e perché il Logos ha programmato così?

**RA** Io sono Ra. Ci sono delle scorrettezze intrinseche nella tua domanda. Comunque possiamo rispondere al suo punto principale.

La scorrettezza sta nella considerazione che i complessi di memoria sociale siano stati programmati dal Logos o dal sub-Logos. Questo non è corretto, in quanto l'unità del Creatore esiste nella più piccola porzione di qualunque materia creata dall'Amore, molto meno in un essere autoconsapevole.<sup>1</sup>

Comunque, la distorsione del Libero Arbitrio fa in modo che ad un certo stadio dell'evoluzione della mente il complesso di memoria sociale appaia come una possibilità. Lo scopo, o la considerazione che spinge le entità a formare tali complessi, di questi complessi di memoria sociale, è una estensione molto semplice della distorsione di base nella direzione della conoscenza di Sé Stesso del Creatore, poiché quando un gruppo di mente/corpo/spiriti diventa capace di costituire un complesso di memoria sociale, tutta l'esperienza di ogni entità è disponibile all'intero complesso. Così il Creatore conosce di più della Sua creazione in ogni entità che partecipa a questa comunione di entità.

---

<sup>1</sup> In questo contesto, la locuzione *molto meno* significa "specialmente così." Sebbene la frase sia tipicamente usata in contesti negativi, pare che Ra stia dicendo che se l'intero Creatore esiste anche in un microscopico granello di polvere, esiste tutto ancor di più in un essere auto-consapevole.



**47.3 INTERVISTATORE** Scegliamo i valori di... sono stati dati dei valori di più del 50% di servizio agli altri per i complessi di memoria sociale di quarta densità positiva e più del 95% di servizio al sé per quelli di densità negativa. Questi due valori corrispondono alla medesima velocità, diciamo, della vibrazione?

**RA** Io sono Ra. Percepisco che hai difficoltà ad esprimere la tua richiesta. Risponderemo nel tentativo di chiarire la tua domanda.

Le velocità vibratorie non devono essere intese allo stesso modo negli orientamenti positivi e negativi. Si deve comprendere che hanno il potere di accettare e di operare con l'infinito intelligente ad un certo grado, o intensità. A causa del fatto che nei sistemi di potere negativamente orientati manca il colore primario, diciamo, ovvero l'energia blu, le energie vibratorie verde/blu non si vedono nei programmi o negli schemi vibratorii della quarta e quinta velocità negativa della vibrazione.

Il positivo, d'altro canto, possiede, diciamo, lo spettro completo degli schemi vibratorii di vero colore del tempo/spazio e quindi contiene uno schema o un programma vibratorio variabile. Ciascuno è in grado di compiere il lavoro di quarta densità. Questo è il criterio per il raccolto.

**47.4 INTERVISTATORE** Hai detto che dalla quarta densità negativa manca il blu?

**RA** Io sono Ra. Lasciaci fare ulteriore chiarezza. Come abbiamo detto in precedenza, tutti gli esseri hanno il potenziale per tutte le possibili velocità vibratorie. Quindi il potenziale dell'attivazione dei centri di energia verde e blu è, ovviamente, precisamente dove deve essere in una creazione di Amore. Tuttavia, l'entità polarizzata negativamente avrà raggiunto il raccolto grazie ad un uso estremamente efficiente del rosso e del giallo/arancione, muovendosi direttamente verso l'indaco del portale, portando attraverso questo canale di energia intelligente gli influssi dell'infinito intelligente.

**47.5 INTERVISTATORE** Quindi nella graduazione dalla quarta alla quinta densità c'è qualcosa di simile alle percentuali di polarizzazione che ci hai dato per la graduazione della terza densità nella quarta?

**RA** Io sono Ra. Ci sono, nei tuoi modi di pensare, dei responsi che possiamo dare, che daremo. Tuttavia, il punto importante è che le graduazioni da densità a densità avvengono. La polarità positiva/negativa è una cosa che, al sesto

livello, diventerà semplicemente storia. Pertanto, quando parliamo di statistiche di raccolto positivo contro il negativo in quinta densità, parliamo in un continuum temporale illusorio.

Una larga percentuale di entità di quarta densità negativa prosegue il cammino negativo dall'esperienza dalla quarta densità alla quinta, poiché senza la saggezza la compassione ed il desiderio di aiutare gli altri-sé non vengono molto bene istruiti. Quindi, sebbene si perda circa il due per cento che si sposta dal negativo al positivo durante l'esperienza di quarta densità, troviamo circa un otto per cento di graduazioni di quelli negativi in quinta densità.

**47.6 INTERVISTATORE** Bene, quello che in realtà stavo chiedendo era se il 50% è richiesto per la graduazione dalla terza alla quarta densità in senso positivo e il 95% è richiesto per graduazione in senso negativo, per la graduazione dalla quarta alla quinta densità queste percentuali devono avvicinarsi maggiormente al 100%? Un'entità deve essere polarizzata al 99% per il negativo e magari all'80% per il positivo per la graduazione da quarta a quinta?

**RA** Io sono Ra. Comprendiamo la domanda adesso.

Dare questa informazione nei vostri termini è fuorviante, perché in quarta densità sono disponibili, diciamo, aiuti visivi o di addestramento che aiutano automaticamente l'entità nella polarizzazione mentre riducono drasticamente il repentino effetto del catalizzatore. Quindi la densità superiore alla vostra deve impiegare maggiore spazio/tempo.

La percentuale di servizio agli altri di entità positivamente orientate si avvicinerà armoniosamente al 98% nell'intenzione. Le qualifiche per la quinta densità, comunque, prevedono comprensione. Diventa quindi questa la qualifica principale per la graduazione dalla quarta alla quinta densità. Per raggiungere questa graduazione l'entità dev'essere in grado di capire le azioni, i movimenti e la danza. Non vi è alcuna percentuale descrivibile che possa misurare questa comprensione. È una misura dell'efficienza della percezione. Può essere misurata con la luce. La capacità di amare, accettare ed utilizzare una determinata intensità di luce crea dunque il requisito per il raccolto sia positivo sia negativo della quarta densità verso la quinta.

**47.7 INTERVISTATORE** Puoi definire cosa intendi per “entità cristallizzata”?

**RA** Io sono Ra. Abbiamo usato questo termine in particolare perché ha un significato ben preciso nel vostro linguaggio. Quando si forma una struttura cristallina della vostra materia fisica, gli elementi presenti in ogni molecola si legano in modo regolare con gli elementi in ogni altra molecola. Così la struttura è regolare e, una volta completamente e perfettamente cristallizzata, possiede determinate proprietà. Non si frantumerà né si romperà: è molto forte senza sforzo; ed è luminosa, traducendo la luce in una meravigliosa rifrazione che è un piacere all'occhio di molti.

**47.8 INTERVISTATORE** Nella nostra letteratura esoterica vengono elencati numerosi corpi. Ho elencato qui il corpo fisico, l'eterico, l'emozionale, l'astrale ed il mentale. Puoi dirmi se questa lista ha il numero appropriato, e puoi spiegarmi gli usi e gli scopi e gli effetti eccetera, di ognuno di essi, o di qualsiasi altro corpo che si può trovare nel nostro complesso mente/corpo/spirito?

**RA** Io sono Ra. Rispondere in modo esauriente alla tua domanda sarebbe il lavoro di molte sessioni come questa, poiché le interrelazioni dei vari corpi, e gli effetti di ciascun corpo nelle varie situazioni, è uno studio enorme. Tuttavia, possiamo iniziare riportando indietro le vostre menti allo spettro dei veri colori ed all'utilizzo di questa comprensione per afferrare le varie densità della vostra ottava.

Abbiamo il numero sette ripetuto dal macrocosmo al microcosmo nella struttura e nell'esperienza. Quindi, ci si aspetterebbe che vi siano sette corpi di base che forse potremmo più lucidamente definire come il corpo del raggio rosso, ecc. Tuttavia, siamo consapevoli che desideri far corrispondere i corpi menzionati a i raggi di colore. Questo creerà confusione poiché svariati maestri hanno offerto la loro comprensione di insegnamento/apprendimento in svariati termini. Quindi qualcuno potrebbe definire il corpo sottile in un modo ed un altro potrebbe trovargli un altro nome.

Il corpo del raggio rosso è il vostro corpo chimico. Tuttavia, non è il corpo che utilizzate come rivestimento nel fisico. È la materia non costruita del corpo, il corpo elementale senza forma. Questo basilare corpo materiale non formato è importante da comprendere, poiché ci sono guarigioni che possono essere condotte tramite la semplice comprensione degli elementi presenti nel veicolo fisico.

Il corpo del raggio arancione è il complesso del corpo fisico. Questo complesso corporeo non è ancora il corpo che voi abitate ma piuttosto il corpo formato senza l'autoconsapevolezza, il corpo nell'utero, prima che vi entri il complesso spirito/mente. Questo corpo può vivere senza che vi abitino i complessi di mente e di spirito. Tuttavia, lo fa raramente.

Il corpo del raggio giallo è il vostro veicolo fisico di cui voi siete a conoscenza in questo tempo e in cui sperimentate il catalizzatore. Questo corpo ha le caratteristiche di mente/corpo/spirito ed equivale all'illusione fisica, come l'avete definita voi.

Il corpo del raggio verde è quello che si può vedere in una seduta spiritica quando si manifesta quello che voi chiamate ectoplasma. Questo è un corpo più leggero e molto più denso di vita. Seguendo altri insegnamenti puoi chiamarlo corpo astrale. Altri hanno definito questo stesso corpo come corpo eterico. Tuttavia, questo non è corretto nel senso che il corpo eterico è quel corpo del portale in cui l'energia intelligente è in grado di plasmare il complesso mente/corpo/spirito.

Il corpo di luce, o corpo del raggio blu può essere chiamato il corpo devachanico. Ci sono molti altri nomi per questo corpo, soprattutto nelle vostre cosiddette Sutra, o scritture, indiane poiché fra quei popoli vi sono quelli che hanno esplorato queste regioni e hanno compreso i vari tipi di corpi devachanici. Vi sono molti, molti tipi di corpi in ogni densità, proprio come nel vostro.

Il corpo del raggio indaco, che noi scegliamo di chiamare corpo eterico è, come abbiamo detto, il corpo del portale. In questo corpo la forma è la sostanza, e si può vedere questo corpo solamente come quello di luce dato che può plasmarsi a suo piacimento.

Il corpo del raggio viola può forse essere compreso come quello che voi potreste chiamare il corpo del Buddha o quel corpo che è completo.

Ognuno di questi corpi ha un effetto sul vostro complesso mente/corpo/spirito nell'essenza della vostra vita. Le interrelazioni, come abbiamo detto, sono molte e complesse.

Forse un suggerimento che si può dare è questo: il corpo del raggio indaco può essere utilizzato dal guaritore una volta che il guaritore diventa capace di mettere la propria coscienza in questo stato eterico. Il corpo del raggio viola, o del Buddha, è di uguale efficacia per il guaritore poiché in esso giace un senso di interezza molto vicina all'unità con tutto ciò che c'è. Questi corpi sono parte di ogni entità ed il loro corretto utilizzo, e la loro comprensione, sebbene molto avanzato dalla prospettiva del raccolto di terza densità, è in ogni caso utile per l'adepto.

**47.9 INTERVISTATORE** Quali corpi abbiamo subito dopo la morte fisica da questo corpo del raggio giallo in cui mi trovo io ora?

**RA** Io sono Ra. Avete tutti i corpi in potenziamento.

**47.10 INTERVISTATORE** Quindi il corpo del raggio giallo in potenziamento viene utilizzato per creare questa organizzazione chimica che ho ora come corpo fisico. È corretto questo?

**RA** Io sono Ra. Questo è incorretto solo in quanto nella tua attuale incarnazione il corpo del raggio giallo non è in potenziamento ma in attivazione, essendo quel corpo che è manifesto.

**47.11 INTERVISTATORE** Quindi, dopo la morte da questa incarnazione abbiamo ancora il corpo del raggio giallo in potenziamento, ma poi, forse, diciamo nel caso generale della nostra popolazione planetaria dopo la morte, avrebbero normalmente il corpo del raggio verde manifestato?

**RA** Io sono Ra. Non immediatamente. Il primo corpo che si attiva alla morte è il “creatore-di-forma,” o corpo del raggio indaco. Questo corpo rimane— voi lo avete chiamato “ka”— finché l'eterico viene penetrato e viene raggiunta la comprensione da parte della totalità di mente/corpo/spirito. Una volta raggiunto questo, se il corpo appropriato da attivare è del raggio verde, allora questo avverrà.

**47.12 INTERVISTATORE** Lasciami fare un'affermazione e dimmi se è corretta. Dopo la morte, quindi, se un'entità è inconsapevole, può divenire quello che viene chiamato uno spirito legato alla Terra fino a quando sarà in grado di raggiungere la necessaria consapevolezza per l'attivazione di uno dei suoi corpi.

E sarebbe possibile, quindi, attivare qualcuno dei corpi— questo andrebbe dal rosso fino al viola?

**RA** Io sono Ra. Con gli stimoli appropriati, questo è corretto.

**47.13 INTERVISTATORE** Quale stimolo creerebbe quello che noi chiamiamo spirito legato alla Terra o fantasma persistente?

**RA** Io sono Ra. Lo stimolo è la facoltà della volontà. Se la volontà del [complesso] mente/corpo/spirito del raggio giallo è tale da essere più forte dell'impeto progressivo della morte fisica verso la comprensione di ciò che giunge— cioè se la volontà è sufficientemente concentrata sulle esperienze precedenti— neanche il guscio del raggio giallo dell'entità, sebbene non più attivo, può essere disattivato completamente e, finché la volontà non viene rilasciata, il complesso mente/corpo/spirito è intrappolato. Questo, vediamo che ne siete consapevoli, accade spesso nel caso di morte improvvisa così come nel caso di estrema preoccupazione per una cosa o per un altro-sé.

**47.14 INTERVISTATORE** Bene allora, l'attivazione del raggio arancione, dopo la morte, avviene molto frequentemente con questo pianeta?

**RA** Io sono Ra. Piuttosto infrequente, per via del fatto che questa particolare manifestazione è priva di volontà. Occasionalmente un altro-sé richiederà alla forma di colui che attraversa la morte fisica che una certa sembianza di tale essere permanga. Questo è il raggio arancione. Questo è raro, poiché normalmente se un'entità ne desidera un'altra abbastanza da chiamarla, l'entità avrà il corrispondente desiderio di essere chiamata. Quindi sarebbe una manifestazione del guscio del raggio giallo.

**47.15 INTERVISTATORE** Che cosa attiva la maggior percentuale della popolazione della Terra quando trapassa dal fisico?

**RA** Io sono Ra. Questa sarà l'ultima domanda completa di questa seduta.

La normale procedura, presupponendo un passaggio armonioso dalla manifestazione corporea del raggio giallo, è che il complesso mente e spirito riposi nel corpo eterico, o indaco, per il tempo necessario affinché l'entità inizi la propria preparazione per l'esperienza in un luogo incarnato che abbia una manifestazione formata dall'energia eterica che la plasma in attivazione e manifestazione. Questo corpo indaco, essendo energia intelligente, è in grado

di offrire all'anima appena morta, come la definireste voi, una prospettiva ed un luogo dal quale osservare l'esperienza manifestata più di recente.

C'è una breve domanda alla quale possiamo rispondere sul momento?

**47.16 INTERVISTATORE** Chiederò solo se c'è qualcosa che possiamo fare per mettere lo strumento più comodo o per migliorare il contatto?

**RA** Io sono Ra. Gli accessori sono misurati coscienziosamente dall'occhio e dallo spirito. Siete coscienziosi. Va tutto bene. Tenete d'occhio lo strumento per assicurargli un costante accumulo di energie vitali. Dovrà lavorare sulle proprie energie fisiche, poiché questa debolezza è stata determinata dal libero arbitrio del sé.

Io sono Ra. Vi lasciamo adesso nell'amore e nella luce dell'Uno Infinito Creatore. Andate avanti, quindi, a rallegrarvi nella forza e nella pace dell'Uno Infinito Creatore. Adonai.

## SESSIONE 48

22 APRILE 1981

**48.0 RA** Io sono Ra. Vi saluto nell'amore e nella luce dell'Uno Infinito Creatore. Adesso stiamo comunicando.

**48.1 INTERVISTATORE** Puoi dirci qual è la condizione dello strumento e se lei sta migliorando con il tempo?

**RA** Io sono Ra. Le energie vitali di questo strumento stanno migliorando con il tempo, per come lo misurate voi. Le energie fisiche di questo strumento sono minori rispetto all'ultima volta che l'hai chiesto.

**48.2 INTERVISTATORE** Ho una domanda dallo strumento che leggerò: "Hai suggerito parecchie volte che i trasferimenti di energia sessuale aiutano l'energia vitale dello strumento e questo contatto. Pare che questo non sia vero per tutte le persone; che il circuito sessuale ed il circuito spirituale non siano gli stessi. Questo strumento è un'anomalia, o l'effetto positivo dell'attività sessuale sull'energia spirituale è normale per tutti gli esseri di terza densità?"

**RA** Io sono Ra. Questo strumento, sebbene non anomalo, è in qualche modo meno distorto verso la separazione di mente, corpo e spirito rispetto a molte delle entità di terza densità. Le energie del trasferimento sessuale, se fatte scorrere attraverso il complesso spirituale, elettrico o magnetico non sviluppato che tu chiami circuito, farà effettivamente saltare quel particolare circuito. Contrariamente, le energie spirituali complete fatte scorrere attraverso il circuito del complesso corporeo influenzerà negativamente il circuito non sviluppato del complesso corporeo.

Alcuni ce ne sono, come questo strumento, che, in questa incarnazione in particolare, non hanno scelto in questa epoca di esprimere energia sessuale attraverso il circuito corporeo. Dunque, dall'inizio di una tale esperienza dell'entità il corpo e lo spirito si esprimono insieme in ogni azione sessuale. Pertanto, trasferire energia sessuale per questo strumento significa trasferire spiritualmente tanto quanto fisicamente. Il campo magnetico di questo strumento, se esaminato da un sensitivo, mostrerà queste insolite configurazioni.



Questo non è esclusivo di una sola entità ma è comune per un ragionevole numero di entità che, avendo perso il desiderio di esperienze sessuali di raggio arancione e verde,<sup>1</sup> hanno rafforzato il circuito combinato di spirito, mente e corpo per esprimere la totalità dell'essenza in ogni azione. È per questa ragione che anche il rapporto sociale e la compagnia è di grande beneficio per questo strumento, essendo sensibile ai trasferimenti di energia più sottili.

**48.3 INTERVISTATORE** Grazie. Se tu, Ra, come entità individualizzata, fossi incarnato sulla Terra oggi con piena consapevolezza e memoria di quello che sai ora, quale sarebbe oggi il tuo obiettivo sulla Terra per quanto riguarda le attività?

**RA** Io sono Ra. La domanda suggerisce ciò che è stato appreso come impraticabile. Tuttavia, dovessimo essere ancora abbastanza ingenui da pensare che la nostra presenza fisica fosse in qualche modo più efficace dell'amore/luce che inviamo alla vostra gente e del tesoro di questo contatto, faremmo come abbiamo fatto. Saremmo, e ci offriremmo come insegnanti/allievi.

**48.4 INTERVISTATORE** Sapendo quello che sai tu ora della condizione planetaria e dei metodi di comunicazione, ecc., se tu, tu stesso, come individuo, passassi attraverso il processo di incarnazione qui come errante e avessi ora memoria di un modo sufficiente per avere l'obiettivo che hai appena dichiarato, quali meccanismi cercheresti di trovare per il processo di apprendimento/insegnamento nel nostro attuale stato di comunicazione?

**RA** Io sono Ra. Fratello mio, percepiamo che hai fatto certe connessioni inesprese. Le riconosciamo e, per questa ragione, non possiamo commettere violazioni sulla tua confusione.

**48.5 INTERVISTATORE** Lo temevo.

In pochi hanno assistito ieri<sup>2</sup> alla mia conferenza. Se avesse avuto luogo durante un UFO *flap*, come li chiamiamo noi, avrebbero partecipato in molti di più. Ma dal momento che sono le entità di Orione a causare i *flap*, principalmente, che cosa ci guadagna Orione, diciamo, a mostrarsi dato che in

---

<sup>1</sup> Ra ha detto "raggio verde" ma presumibilmente intendeva "raggio giallo"

<sup>2</sup> La conferenza era intitolata "Il Significato Spirituale degli UFO," tenutasi al Jefferson Community College il 21 Aprile 1981. Si può trovare una trascrizione della conferenza nella sezione dei discorsi su [www.llresearch.org](http://www.llresearch.org).

realtà creano maggiori possibilità e opportunità per la divulgazione di informazioni come le mie in questa epoca?

**RA** Io sono Ra. Questa supposizione non è corretta. I *flap* provocano molte paure fra la vostra gente, molte discussioni, comprensioni riguardanti complotti, insabbiamenti, mutilazioni, uccisioni ed altre impressioni negative. Persino i rapporti presumibilmente positivi che ottengono notorietà parlano di apocalisse. Puoi capire che tu farai parte di una minoranza per via delle comprensioni che desideri condividere, se possiamo utilizzare questo termine improprio.

Percepriamo che c'è un ulteriore punto che possiamo presentare ora. Nel pubblico raggiunto dal tipo di pubblicità di Orione, il seme della anzianità della vibrazione non è granché radicato. Gli spettatori che riceveranno insegnamenti/apprendimenti senza lo stimolo derivante dalla notorietà verranno orientati molto maggiormente verso l'illuminazione. Quindi dimenticati i numeri.

**48.6 INTERVISTATORE** Grazie. Questo fa parecchia chiarezza. Un punto molto importante.

Puoi dirmi come vengono utilizzate le polarizzazioni positive e negative in quarta e quinta densità per provocare un lavoro nella coscienza?

**RA** Io sono Ra. C'è molto poco lavoro sulla coscienza in quarta e quinta densità se paragonato al lavoro fatto in terza densità. Il lavoro compiuto in quarta positiva è quel lavoro per cui il complesso di memoria sociale positivo, avendo armoniosamente integrato sé stesso attraverso lenti stadi, prosegue aiutando quelli di orientamento meno positivo che cercano il loro aiuto. Dunque, il loro servizio è il loro lavoro.

E attraverso questa dinamica fra il sé sociale e l'altro-sé che è l'oggetto dell'amore, si ottengono intensità sempre maggiori di comprensione o compassione. Questa intensità continua finché si potrà raccogliere l'intensità di luce appropriata. Questo è il raccolto di quarta densità.

All'interno della quarta densità positiva ci sono quantità minime di catalizzatore della distorsione del complesso mentale e spirituale. Questo avviene durante il processo di armonizzazione fino al punto di costituire il

complesso di memoria sociale. Questo provoca solo qualche piccolo catalizzatore e lavoro, ma il grande lavoro di quarta densità si trova nel contatto fra il sé sociale e l'altro-sé meno polarizzato.

In quarta densità negativa molto lavoro viene compiuto durante la lotta per la posizione che precede il periodo del complesso di memoria sociale. Vi sono opportunità per polarizzarsi negativamente tramite il controllo degli altri-sé. Durante il periodo di quarta densità negativa del complesso di memoria sociale la situazione è la stessa. Il lavoro ha luogo attraverso il raggiungimento sociale di un altro-sé meno polarizzato allo scopo di aiutarlo nella polarizzazione negativa.

In quinta densità positiva e negativa il concetto di lavoro svolto attraverso una differenza di potenziale non è particolarmente utile poiché le entità di quinta densità si stanno, di nuovo, intensificando piuttosto che potenziando.

Nel positivo, il complesso di quinta densità utilizza gli insegnanti/allievi di sesta densità per studiare comprensioni più illuminate di unità, diventando così sempre più saggio. I complessi di memoria sociale positivi di quinta densità spesso sceglieranno di dividere il proprio servizio agli altri in due modi: primo, l'emissione di luce verso la creazione; secondo, l'invio di gruppi che siano di aiuto come strumenti di luce come quelli che vi sono familiari attraverso le canalizzazioni.

In quinta densità negativa, il servizio al sé diventa estremamente intenso ed il sé si è contratto o compattato così che i dialoghi con gli insegnanti/allievi vengano utilizzati esclusivamente allo scopo di intensificare la saggezza. Ci sono molto, molto pochi erranti di quinta densità negativa perché temono di dimenticare. Ci sono molto, molto pochi membri della quinta densità di Orione, poiché essi non percepiscono più alcuna virtù negli altri-sé.<sup>3</sup>

**48.7 INTERVISTATORE** Grazie. Vorrei prendere come esempio un'entità, alla nascita, che grosso modo si trova in alto nella lista di anzianità per la polarizzazione positiva e per la possibile raccogliibilità al termine di questo ciclo, e seguirne un ciclo completo di esperienza partendo da prima della sua incarnazione— quale

---

<sup>3</sup> Non è chiaro ed è soggetto ad interpretazione, ma questa informazione riguardo al numero di entità di quinta densità che costituiscono il gruppo di Orione potrebbe contraddire le informazioni date in 7.15.

corpo viene attivato, il processo di incarnazione, il processo di attivazione del corpo fisico di terza densità mentre il corpo si muove attraverso questa densità e come il catalizzatore agisca su di esso, e poi il processo della morte e l'attivazione dei vari corpi— così da compiere un circuito completo da un punto precedente all'incarnazione, passando per l'incarnazione e per la morte e poi di nuovo a quella posizione, si potrebbe dire, in un ciclo di incarnazione in questa densità. Potresti farlo per me?

**RA** Io sono Ra. La tua domanda è molto distorta, poiché presuppone che tutte le creazioni siano simili. Ogni complesso mente/corpo/spirito ha i propri schemi di attivazione ed i propri ritmi di risveglio. La cosa importante per il raccolto è l'equilibrio armonioso fra i vari centri di energia del complesso mente/corpo/spirito. Si deve evidenziare come questo sia di importanza relativa. Afferriamo la direzione della tua domanda e daremo una risposta molto generica ponendo l'accento sulla futilità di tali arbitrarie generalizzazioni.

L'entità, prima dell'incarnazione, risiede nel posto appropriato, diciamo, nel tempo/spazio. Il tipo di vero colore di questo luogo dipenderà dai bisogni dell'entità. Quelle entità, per esempio, che, essendo erranti, hanno il cuore del loro complesso mente/corpo/spirito di vero colore verde, blu o indaco, avranno riposato all'interno di tali colori.

L'ingresso nell'incarnazione richiede l'investitura, o l'attivazione, del raggio indaco, o corpo eterico, poiché questo è il creatore della forma. Il giovane o piccolo, complesso fisico mente/corpo/spirito ha i sette centri di energia potenziati prima del processo di nascita. Ci sono analoghi anche nel tempo/spazio di questi centri di energia che corrispondono ai sette centri di energia in ognuna della sette densità dei veri colori. Quindi nel microcosmo esiste tutta l'esperienza che è stata preparata. È come se l'infante contenesse l'universo.

Gli schemi di attivazione di un'entità di elevata anzianità si muoveranno indubbiamente con una certa rapidità verso il livello del raggio verde che è il trampolino verso il blu primario. Vi è sempre una certa difficoltà a penetrare la primaria energia blu, poiché questo richiede quella che la vostra gente ha in grande scarsità: cioè l'onestà. Il raggio blu è il raggio della libera comunicazione con il sé e con l'altro-sé.

Avendo accettato che un'entità raccogliabile, o quasi raccogliabile, lavori da questo trampolino del raggio verde, si può poi ipotizzare che le esperienze nel resto dell'incarnazione vengano focalizzate sull'attivazione del raggio blu primario della comunicazione liberamente offerta; sul raggio indaco, quello dell'energia intelligente liberamente condivisa; e, se possibile, muovendosi attraverso questo portale, sulla penetrazione dell'infinito intelligente del raggio viola. Questo lo si può osservare manifestarsi da un senso di natura consacrata, o santificata, delle creazioni e delle attività quotidiane.

Alla morte del complesso fisico, come chiamate voi questa transizione, l'entità ritornerà immediatamente, una volta compreso il proprio stato, al corpo indaco creatore di forma e vi riposerà finché non si creerà una collocazione futura appropriata.

Qui abbiamo l'anomalia del raccolto. Nel raccolto l'entità trasferirà quindi il proprio corpo indaco nella manifestazione del raggio viola come visto nel vero colore giallo. Questo allo scopo di misurare la raccogliabilità dell'entità. Dopo che questa attività anomala è stata attentamente completata, l'entità si muoverà nuovamente nel corpo indaco e sarà collocata nel luogo del vero colore corretto nello spazio/tempo e tempo/spazio, momento in cui verranno completate le guarigioni e gli apprendimenti/insegnamenti necessari e verranno determinate le necessità per un'ulteriore incarnazione.

**48.8 INTERVISTATORE** Chi supervisiona, diciamo, la determinazione delle necessità per l'incarnazione successiva e stabilisce la lista di anzianità, diciamo, per l'incarnazione?

**RA** Io sono Ra. Questa è una domanda con due risposte.

Primo, ci sono quelli direttamente sotto i Guardiani che sono responsabili degli schemi di incarnazione di coloro che si incarnano automaticamente—cioè senza la cosciente autoconsapevolezza del processo di evoluzione spirituale. Puoi definire questi esseri angelici, se lo preferisci. Essi sono, per così dire, locali, ovvero della vostra sfera planetaria.

L'anzianità di vibrazione può essere paragonata alla collocazione nello stesso bicchiere di liquidi di varia gradazione. Alcuni saliranno verso l'alto; altri affonderanno verso il basso. Ne risulteranno strati e strati di entità. All'avvicinarsi del raccolto, quelli riempiti con più luce e amore saranno

naturalmente, e senza supervisione, in fila, per così dire, per l'esperienza di incarnazione.

Quando l'entità diventa consapevole nel suo complesso mente/corpo/spirito totale del meccanismo di evoluzione spirituale, organizzerà e porrà essa stessa quelle lezioni e quelle entità necessarie per la massima crescita ed espressione di polarità nell'esperienza incarnativa prima che avvenga il processo dell'oblio. L'unico svantaggio di questo totale libero arbitrio di quelle entità anziane che scelgono i modi delle esperienze di incarnazione è che alcune entità cercano di imparare così tanto durante un'esperienza di incarnazione che l'intensità del catalizzatore scombussola l'entità polarizzata e quindi l'esperienza non è della massima utilità come si vorrebbe.

**48.9 INTERVISTATORE** Un'analogia di questo potrebbe essere uno studente che entra al college che si iscrive a più corsi di quanti ne possa assimilare nel tempo. È corretto questo?

**RA** Io sono Ra. Questo è corretto.

**48.10 INTERVISTATORE** Potresti dirmi come i vari corpi, dal rosso al viola, sono collegati al centro di energia, dal centro rosso al viola? Sono collegati in qualche modo?

**RA** Io sono Ra. Questa sarà l'ultima domanda completa per questa seduta.

Come abbiamo notato, ciascuna delle densità di vero colore possiede i sette centri di energia, e ciascuna entità contiene tutto questo in potenziamento. L'attivazione, mentre si è nel raggio giallo, dell'infinito intelligente del raggio viola è un passaporto per la successiva ottava di esperienza.

Vi sono adepti che hanno penetrato molti, molti centri di energia e parecchi dei veri colori. Questo deve essere fatto con la massima attenzione mentre si è nel corpo fisico poiché, come abbiamo evidenziato quando parlavamo dei pericoli nel collegare il circuito rosso/arancione/giallo con il circuito di vero colore blu, il potenziale per lo scompiglio del complesso mente/corpo/spirito è elevato. Tuttavia, l'entità che penetra l'infinito intelligente fondamentale è capace di camminare nell'universo a passo sciolto.

C'è qualche breve domanda prima che lasciamo questo strumento?

**48.11 INTERVISTATORE** Solo se c'è qualcosa che possiamo fare per mettere lo strumento più comodo o per migliorare il contatto?

**RA** Io sono Ra. Va tutto bene. Come abbiamo detto, questo strumento è debole fisicamente e le continue sessioni prolungheranno questa debolezza. Il contatto continuo allo stesso tempo aiuta la costante scalata delle energie vitali dello strumento così come l'integrazione e l'energia vitale del gruppo come un'unità. La scelta è vostra. Siamo compiaciuti. Va tutto bene. Siete coscienti. Continuate così.

Io sono Ra. Vi lascio nell'amore e nella luce dell'Uno Infinito Creatore. Andate avanti, quindi, amici miei, a rallegrarvi nella forza e nella pace dell'Uno Infinito Creatore. Adonai.

## SESSIONE 49

27 APRILE 1981

49.0 **RA** Io sono Ra. Vi saluto nell'amore e nella luce dell'Uno Infinito Creatore. Adesso stiamo comunicando.

49.1 **INTERVISTATORE** Innanzitutto ci daresti per favore una lettura della condizione dello strumento?

**RA** Io sono Ra. È come enunciata in precedenza.

49.2 **INTERVISTATORE** Grazie. Ho innanzitutto una domanda da parte di Jim. Lui dice:

“Per i passati nove anni ho avuto quelle che io chiamerei esperienze dei lobi frontali nello stato precosciente del sonno appena prima di svegliarmi al mattino. Sono una combinazione di piacere e di pressione che inizia nei lobi frontali e si espande in pulsazioni attraverso tutto il cervello e sembra come un orgasmo nel mio cervello. Ho avuto più di 200 di queste esperienze, e spesso sono accompagnate da visioni che raramente hanno senso per me. Qual è la fonte di queste esperienze dei lobi frontali?”

**RA** Io sono Ra. Sondiamo il richiedente e troviamo alcune informazioni pertinenti già disponibili riguardo alla disposizione fisiologica di questa particolare parte del cervello. Le esperienze descritte e sperimentate sono quei distillati che si possono sperimentare dopo una concentrazione dello sforzo verso l'apertura del complesso mentale del portale, o indaco, così che possa avvenire un'esperienza del raggio sacramentale, ovvero il viola. Queste esperienze sono l'inizio di ciò che— quando mente, corpo e spirito diventano integrati al livello del portale, o indaco— può poi cedere il passo non solo all'esperienza della gioia ma anche alla comprensione dell'infinito intelligente che lo accompagna. Quindi l'orgasmo del complesso corporeo e l'orgasmo del complesso mentale, ormai integrati, possono poi spianare la strada al portale appropriato per l'integrazione del complesso spirituale e del suo uso come spola per il sacramento della presenza pienamente vissuta dell'Uno Infinito Creatore. Quindi c'è molto per cui il richiedente può essere impaziente.

49.3 **INTERVISTATORE** [*a Jim*] Hai qualcosa da aggiungere alla domanda?

**JIM:** No, grazie.



**INTERVISTATORE** [*a Jim*] Okay.

[*a Ra*] Mi stavo chiedendo— in una sessione precedente hai menzionato i suoni all'orecchio destro e sinistro— se il cervello sinistro e destro sono in qualche modo correlati alle polarità del servizio al sé e del servizio agli altri. Puoi commentare su questo?

**RA** Io sono Ra. Possiamo commentarlo.

**49.4 INTERVISTATORE** Potresti... procederesti a commentarlo?

**RA** Io sono Ra. I lobi del cervello del vostro complesso fisico sono simili nel loro uso dell'energia elettrica debole. L'entità regolata dall'intuizione e dall'impulso è uguale all'entità regolata dall'analisi razionale quando si considera la polarità. I lobi possono essere entrambi usati per il servizio al sé o per il servizio agli altri.

Può sembrare che la mente razionale, o analitica, possa avere una possibilità maggiore di perseguire con successo l'orientamento negativo per il fatto che, nella nostra comprensione, troppo ordine è, per sua stessa essenza, negativo. Tuttavia, questa stessa capacità di strutturare concetti astratti e di analizzare dati esperienziali può essere la chiave per una rapida polarizzazione positiva. Si può anche dire che coloro le cui capacità analitiche sono predominanti hanno qualcosa in più da elaborare per polarizzarsi.

La funzione dell'intuizione è di dare forma all'intelligenza. Nella vostra illusione la smodata predominanza dell'intuizione tenderà a trattenere un'entità dalle polarizzazioni maggiori a causa della stravaganza della percezione intuitiva. Come puoi vedere, questi due tipi di struttura del cervello necessitano di essere bilanciati affinché la somma netta del catalizzatore esperienziale sia la polarizzazione e l'illuminazione, perché senza l'accettazione da parte della mente razionale del valore della facoltà intuitiva, gli aspetti creativi che aiutano nell'illuminazione verranno repressi.

C'è una sola corrispondenza fra destra e sinistra, e positivo e negativo. La rete di energia che circonda i vostri corpi contiene polarizzazioni un po' complesse. L'area sinistra della testa e della spalla superiore viene molto genericamente considerata di polarizzazione negativa, mentre la destra è di polarizzazione

positiva, magneticamente parlando. Questa è la causa del significato del suono per voi.

**49.5 INTERVISTATORE** Approfondirai le polarizzazioni positive e negative in generale e come si applichino, diciamo, agli individui ed ai pianeti, ecc.? Penso che vi sia un nesso qui, ma non ne sono sicuro.

**RA** Io sono Ra. È corretto che vi sia un nesso fra il campo di energia di un'entità della vostra natura ed i corpi planetari, poiché tutta la materia è costruita per mezzo della tensione dinamica del campo magnetico. Le linee di forza in entrambi i casi possono essere considerate molto simili alle spirali intrecciate delle trecce ai capelli. Così positivo e negativo si avvolgono e si intrecciano formando relazioni geometriche nei campi di energia sia delle persone, come chiamereste voi un complesso mente/corpo/spirito, sia dei pianeti.

Il polo negativo è il polo sud, o polo inferiore. Il nord, o polo superiore, è positivo. L'incrociarsi di queste energie spiroidali formano centri di energia primari, secondari e terziari. Voi avete familiarità con i centri di energia primari del complesso del corpo fisico, mentale e spirituale. I punti secondari dell'incrociarsi dell'orientamento del centro positivo e negativo girano intorno a parecchi dei vostri centri. Si può considerare che il centro del raggio giallo abbia dei centri di energia secondari nel gomito, nel ginocchio e nei corpi sottili ad una lieve distanza dal veicolo fisico in punti che descrivono diamanti intorno all'area ombelicale dell'entità che circonda il corpo.

Si può esaminare ognuno dei centri di energia di questi centri secondari. Parte della tua gente lavora con questi centri di energia, e voi la chiamate agopuntura. Tuttavia, bisogna notare che spessissimo vi sono anomalie nella collocazione dei centri di energia tanto che la precisione scientifica di questa pratica viene messa in discussione. Come moltissimi tentativi di precisione scientifica, non riesce a tener conto delle qualità uniche di ogni creazione.

Il concetto più importante da afferrare sui campi di energia è che il polo inferiore, o negativo, attirerà dentro di sé l'energia universale dal cosmo. Da lì si muoverà verso l'alto per essere incontrata e contrastata dall'energia spiraliforme positiva che si muove verso il basso dall'interno. La misura del

livello di attività del raggio di un'entità è il punto in cui l'energia esterna del polo sud viene incontrata dall'energia spiralforme positiva interiore.

Man mano che un'entità diventa più polarizzata questo punto salirà verso l'alto. Questo fenomeno è stato chiamato kundalini dalla vostra gente. Comunque, la si può pensare meglio come il punto di incontro della comprensione vibratoria, diciamo così, cosmica ed interiore. Tentare di innalzare questo punto di incontro senza capire i principi metafisici del magnetismo dai quali questo dipende significa invitare un grande squilibrio.

**49.6 INTERVISTATORE** Quale sarebbe il processo consigliato per risvegliare, come diciamo noi, correttamente la kundalini, e quale valore avrebbe?

**RA** Io sono Ra. La metafora del serpente con le sue spire che viene richiamato verso l'alto è ampiamente appropriata da considerare per la vostra gente. Questo è ciò che voi tentate quando cercate. Vi sono, come abbiamo detto, grandi incomprensioni a riguardo di questa metafora e della natura del perseguimento del suo scopo.<sup>1</sup> Dobbiamo generalizzare e chiederti di afferrare che questo, in effetti, rende molto meno utile ciò che noi condividiamo. Tuttavia, poiché ogni entità è unica, le generalizzazioni sono la nostra sorte quando comunichiamo per vostra possibile edificazione.

Abbiamo due tipi di energia. Noi stiamo tentando, quindi, in quanto entità in uno qualsiasi dei veri colori di questa ottava, di spostare il punto di incontro delle nature interne ed esterne sempre più avanti, o verso l'alto, lungo i centri di energia. I due metodi di approccio per questo con un metodo sensibile sono innanzitutto, l'insediamento all'interno del sé di un individuo di quelle esperienze attratte verso l'entità attraverso il polo sud. Ogni esperienza necessita di essere osservata, sperimentata, bilanciata, accettata ed insediata all'interno dell'individuo. Man mano che l'entità cresce nell'auto-accettazione e nella consapevolezza del catalizzatore, la posizione di insediamento confortevole di queste esperienze salirà verso la nuova entità di vero colore. L'esperienza, qualunque sarà, verrà insediata nel raggio rosso e verrà considerata per il suo contenuto di sopravvivenza e così via.

---

<sup>1</sup> Affermato nel passaggio precedente in 49.5.

Ogni esperienza sarà progressivamente compresa dal complesso mente/corpo/spirito che cresce e ricerca in termini di sopravvivenza, poi in termini di identità personale, poi in termini di relazioni sociali, poi in termini di amore universale, poi in termini di come l'esperienza possa generare libera comunicazione, poi in termini di come l'esperienza possa essere collegata alle energie universali, ed infine nei termini della natura sacramentale di ogni esperienza.

Nel frattempo, all'interno giace il Creatore. Nel polo nord la corona è già sulla testa e l'entità è potenzialmente un dio. Questa energia viene portata in essere dall'umile e fiduciosa accettazione di questa energia attraverso la meditazione e la contemplazione del sé e del Creatore.

Laddove queste energie si incontrano è dove il serpente avrà raggiunto la propria altezza. Quando questa energia dipanata si avvicina all'amore universale ed all'essere radioso, l'entità è in uno stato in cui la raccogliibilità dell'entità è prossima.

**49.7 INTERVISTATORE** Ci consiglierai una tecnica di meditazione?

**RA** Io sono Ra. No.

**49.8 INTERVISTATORE** È meglio, o dovrei dire, produce risultati più utili nella meditazione lasciare la mente, diciamo, il più vuota possibile— lasciarla che si spenga, per così dire— o nella meditazione è meglio focalizzarsi su qualche oggetto o su qualcosa per concentrarsi?

**RA** Io sono Ra. Questa sarà l'ultima domanda completa di questa sessione.

Ognuno di questi due tipi di meditazione è utile per una particolare ragione. La meditazione passiva che prevede la liberazione della mente— lo svuotamento del guazzabuglio mentale che è una caratteristica dell'attività del complesso mentale fra la vostra gente— è efficace per coloro il cui intento è di raggiungere un silenzio interiore come base per ascoltare il Creatore. Questo è uno strumento utile e di aiuto, ed è di gran lunga il tipo di meditazione più generalmente utile rispetto alla contemplazione o alla preghiera.

Il tipo di meditazione che può essere chiamato visualizzazione, non ha come scopo ciò che è contenuto nella meditazione stessa. La visualizzazione è lo strumento dell'adepto. Coloro che imparano a mantenere immagini visuali

nella mente stanno sviluppando un potere di concentrazione interiore che può trascendere la noia ed il disagio. Quando questa abilità si cristallizza in un adepto, l'adepto può poi polarizzarsi nella coscienza senza azioni esterne che possano influenzare la coscienza planetaria. Questa è la ragione dell'esistenza del cosiddetto Mago Bianco. Solo coloro che desiderano perseguire il conscio innalzamento della vibrazione planetaria troveranno la visualizzazione come un tipo particolarmente soddisfacente di meditazione.

Anche la contemplazione o la considerazione in stato meditativo di un'immagine o di un testo ispiratore è estremamente utile fra la tua gente, e la facoltà della volontà chiamata preghiera è anch'essa di natura di grande aiuto. Che sia davvero o meno un'attività utile dipende totalmente dalle intenzioni e dagli oggetti di colui che prega.

Possiamo chiedere se c'è qualche breve domanda in questo momento?

**49.8 INTERVISTATORE** Chiederò solamente se c'è qualcosa che possiamo fare per mettere lo strumento più comodo o per migliorare il contatto e se le due sessioni a settimana sono ancora appropriate?

**RA** Io sono Ra. Richiediamo la vostra attenzione nella sistemazione del sostegno per il collo di questa entità perché è troppo spesso trascurato. Siete coscienti, ed i vostri allineamenti vanno bene. Il tempismo, se possiamo utilizzare questa espressione, delle sessioni è sostanzialmente corretto. Tuttavia, vi dobbiamo raccomandare di fare attenzione all'affaticamento nel cerchio e di astenervi da una seduta finché non saranno tutti in amore, armonia ed energia vitale come un solo essere. Questo è, e continuerà ad essere, di estremo aiuto.

Io sono Ra. Vi lascio nell'amore e nella luce dell'Uno Infinito Creatore. Andate avanti, quindi, a rallegrarvi nella forza e nella pace dell'Uno Infinito Creatore. Adonai.

## SESSIONE 50

6 MAGGIO 1981

**50.0 RA** Io sono Ra. Vi saluto nell'amore e nella luce dell'Uno Infinito Creatore. Adesso stiamo comunicando.

**50.1 INTERVISTATORE** Puoi darmi ora un'indicazione della condizione dello strumento adesso?

**RA** Io sono Ra. È come enunciata in precedenza.

**50.2 INTERVISTATORE** Nell'ultima sessione hai fatto l'affermazione che le esperienze sono attratte verso l'entità attraverso il polo sud. Puoi approfondirlo e darci una definizione di cosa intendi?

**RA** Io sono Ra. Serve qualche considerazione per raggiungere la prospettiva appropriata per afferrare il senso della suddetta informazione. Il polo sud, o negativo, è un polo che attrae. Esso tira sul sé le cose ad esso magnetizzate. Così per il complesso mente/corpo/spirito l'influsso di esperienza è dell'influsso del polo sud. La si può considerare un'affermazione semplicistica.

L'unica parte specifica di questa correttezza è che il centro del raggio rosso, o dell'energia di base, essendo il centro di energia più basso, o della radice, del veicolo fisico, avrà la prima opportunità di reagire a qualunque esperienza. Solo in questo modo si può vedere un luogo fisico del polo sud identificato con il centro di energia della radice. In ogni sfaccettatura della mente e del corpo, alla radice, o al fondamento, verrà data l'opportunità di funzionare per prima.

Cos'è questa opportunità se non la sopravvivenza? Questa è la possibilità di risposta della radice e può essere considerata come caratteristica delle funzioni basilari sia della mente sia del corpo. Troverete che questo istinto è il più forte, e, una volta bilanciato, molto si apre al ricercatore. Il polo sud quindi, smette di bloccare i dati esperienziali, ed i centri di energia superiori di mente e corpo si gioveranno dell'opportunità di utilizzare l'esperienza ad esso attirata.

**50.3 INTERVISTATORE** Perché dici che l'esperienza viene attirata o attratta verso l'entità?

**RA** Io sono Ra. Lo diciamo per via della nostra comprensione che sia questa la natura del fenomeno del catalizzatore esperienziale e del suo ingresso nella consapevolezza del complesso mente/corpo/spirito.

**50.4 INTERVISTATORE** Puoi fare un esempio di come un'entità imposta una condizione per attrarre un particolare catalizzatore esperienziale e di come tale catalizzatore venga poi fornito o venga appreso?

**RA** Io sono Ra. Si può fare un esempio del genere.

**50.5 INTERVISTATORE** Lo faresti?

**RA** Io sono Ra. Ci siamo interrotti per sondare la coscienza di questo strumento per avere il permesso di utilizzare il suo catalizzatore esperienziale come esempio. Possiamo procedere.

Questo è un esempio, e se ne può fare un'estrapolazione per altre entità che sono consapevoli del processo di evoluzione. Questa entità ha scelto, prima dell'incarnazione, i mezzi coi quali si avevano grandi possibilità di ottenere il catalizzatore. Questa entità desiderava il processo per esprimere amore e luce senza aspettarsi nulla in cambio. Questa entità ha anche programmato di impegnarsi per compiere lavoro spirituale e di trovare conforto nella compagnia nello svolgimento di questo lavoro.

Accordi sono stati presi prima dell'incarnazione; il primo, con i cosiddetti genitori e fratelli di questa entità. Questo ha fornito un catalizzatore esperienziale per una situazione in cui offrire radiosità dell'essere senza l'aspettativa di un ritorno. Il secondo programma comprendeva accordi con parecchie entità. Questi accordi hanno fornito e forniranno, nel vostro continuum tempo/spazio e spazio/tempo, opportunità per un catalizzatore esperienziale di lavoro e di cameratismo.

Ci sono eventi che erano parte di un programma per questa entità solo in quanto erano vortici di possibilità/probabilità che avevano a che fare con la vostra cultura sociale. Questi eventi comprendono la natura della vita, o gli standard di vita; il tipo di relazioni entrate nella vostra struttura giuridica; ed il clima sociale durante l'incarnazione. L'incarnazione era intesa per essere un'incarnazione che avrebbe avuto luogo al raccolto.

Questi presupposti, diciamo, si applicano a milioni della vostra gente: a quelli consapevoli dell'evoluzione e desiderosi fino all'estremo di raggiungere il cuore dell'amore e della radiosità che dona comprensione. Indipendentemente delle lezioni programmate, hanno a che fare con gli altri-sé, non con gli eventi. Hanno a che fare con il dare, non con il ricevere; poiché le lezioni dell'amore sono di questa natura sia in positivo sia in negativo. Quelli negativamente raccogliabili verranno trovati in questa epoca impegnati a condividere il loro amore per il sé.

Ci sono quelli le cui lezioni sono più casuali per via della loro attuale incapacità di comprendere la natura ed il meccanismo di evoluzione della mente, del corpo e dello spirito. Di questi possiamo dire che il processo viene sorvegliato da coloro che non interrompono mai la loro vigile aspettativa di essere di servizio. Non c'è alcuna entità priva di aiuto, attraverso l'autoconsapevolezza dell'unità della creazione, o attraverso i guardiani del sé che proteggono i mente/corpo/spiriti meno sofisticati da qualunque separazione permanente dall'unità mentre le lezioni della vostra densità continuano.

**50.6 INTERVISTATORE** Puoi fare un esempio di polarizzazione negativa che condivide l'amore del sé? Mi pare che questo indebolirebbe la polarizzazione negativa. Puoi approfondire questo concetto?

**RA** Io sono Ra. Non possiamo utilizzare esempi di esseri conosciuti per via della violazione che questo provocherebbe. Quindi dobbiamo parlare in generale.

L'essere orientato negativamente sarà un essere che sente di avere trovato il potere che dà significato alla sua esistenza precisamente come fa la polarizzazione positiva. Questa entità negativa si sforzerà di offrire queste comprensioni ad altri-sé, molto spesso tramite il processo di formazione di una élite, di discepoli e insegnando la necessità e la correttezza dell'asservimento di altri-sé per il proprio bene. Questi altri-sé vengono concepiti come dipendenti dal sé e bisognosi della guida e della saggezza del sé.

**50.7 INTERVISTATORE** Grazie. Puoi approfondire il concetto che è questo: che è necessario per un'entità, durante l'incarnazione nel fisico, come la chiamiamo noi, diventare polarizzata o interagire appropriatamente con altre entità, e perché questo non è possibile in mezzo alle incarnazioni quando è consapevole di quello che vuole fare, ma perché deve entrare nell'incarnazione e perdere la



memoria, la memoria conscia, di quello che vuole fare e poi agire in un modo in cui spera di agire? Puoi approfondirlo per favore?

**RA** Io sono Ra. Lasciateci fare l'esempio dell'uomo che vede tutte le mani a poker. Egli quindi conosce il gioco. Non è che un gioco da ragazzi scommettere, perché non c'è alcun rischio. Le altre mani sono conosciute. Le possibilità sono conosciute e la mano verrà giocata correttamente ma senza alcun interesse.

Nel tempo/spazio e nella densità del vero colore verde, le mani di tutti sono a carte scoperte. I pensieri, i sentimenti, i problemi; tutto questo può essere visto. Non vi è inganno e nessun desiderio di inganno. Dunque, molto si può compiere in armonia, ma il mente/corpo/spirito ottiene poca polarità da questa interazione.

Riesaminiamo questa metafora e moltiplichiamola nella partita di poker più lunga che potete immaginare: una vita intera. Le carte sono amore, avversione, limitazione, infelicità, piacere, ecc. si ha a che fare con essi ancora, ancora e ancora, continuamente. Durante questa incarnazione si possono iniziare– e sottolineiamo iniziare– a conoscere le proprie carte. Si può iniziare a trovare l'amore dentro di sé. Si può iniziare a bilanciare il proprio piacere, le proprie limitazioni, ecc. Tuttavia, l'unica indicazione che si ha delle carte di altri-sé è guardando negli occhi.

Non si può ricordare la propria mano, le loro mani, forse neanche le regole del gioco. Questo gioco può essere vinto solo da coloro che perdono le loro carte nella scioglievole influenza dell'amore; può essere vinto solo da coloro che depongono i loro piaceri, le loro limitazioni, il loro tutto sul tavolo a faccia in su e che dicono dentro: "Tutto, tutti voi giocatori, ogni altro-sé, qualunque sia la vostra mano, vi amo."

Questo è il gioco: sapere, accettare, perdonare, bilanciare ed aprire il sé in amore. Questo non si può fare senza l'oblio, perché non avrebbe peso nella vita dell'essenza mente/corpo/spirito totale.

**50.8 INTERVISTATORE** Grazie. In che modo la capacità di mantenere visualizzate delle immagini nella mente permette all'adepto di polarizzarsi nella coscienza senza un'azione esterna?

**RA** Io sono Ra. Questa non è una domanda semplice, poiché l'adepto è uno che andrà oltre al raggio verde che demarca l'accesso alla raccogliabilità. L'adepto non attingerà semplicemente all'energia intelligente quale mezzo per prepararsi al raccolto, ma attingerà sia all'energia intelligente sia all'infinito intelligente allo scopo di tramutare la raccogliabilità e la coscienza planetaria.

I mezzi per questo lavoro giacciono all'interno. La chiave è, innanzitutto, il silenzio, secondariamente la singolarità di pensiero. Così una visualizzazione che può essere mantenuta stabile all'occhio interiore per parecchi dei vostri minuti, per come misurate voi il tempo, segnalerà il miglioramento dell'adepto nella singolarità di pensiero. Questa singolarità di pensiero, poi, può essere utilizzata dall'adepto positivo per operare in visualizzazioni rituali di gruppo per aumentare l'energia positiva, e dagli adepti negativi per aumentare il potere personale.

**50.9 INTERVISTATORE** Puoi dirmi come l'adepto, dopo essere riuscito a mantenere un'immagine per parecchi minuti, cosa fa poi per influire sulla coscienza planetaria o per influenzare la polarità positiva? Ancora non riesco a comprenderlo bene.

**RA** Io sono Ra. Quando l'adepto positivo tocca l'infinito intelligente dall'interno, questa è la più potente delle connessioni, perché è la connessione dell'intero microcosmo del complesso mente/corpo/spirito con il macrocosmo. Questa connessione consente, diciamo, al raggio di vero colore verde del tempo/spazio di manifestarsi nel vostro tempo/spazio.<sup>1</sup> Nel raggio verde, i pensieri sono esseri. Nella vostra illusione normalmente non è così.

Gli adepti quindi diventano canali viventi di amore e luce e sono in grado di canalizzare questa radiosità direttamente nella rete planetaria dei nexus di energia. Il rituale finirà sempre ancorando alla terra questa energia in preghiera ed in ringraziamento e con il rilascio di questa energia nell'intero planetario.

**50.10 INTERVISTATORE** So di persone che sono state recentemente addestrate alla meditazione che, dopo un brevissimo periodo di intensa meditazione, un paio di giorni più o meno, sono in grado di provocare l'azione di un effetto a

---

<sup>1</sup> È possibile che Ra intendesse dire "Questa connessione consente, diciamo, al raggio di vero colore verde nel tempo/spazio di manifestarsi nel vostro *spazio/tempo*," ma non è mai stato corretto come errore e quindi è soggetto a speculazioni.

distanza sul metallo, piegandolo. È mia comprensione che indossino un cavo a forma di piramide sulle loro teste mentre lo fanno. Sono stato invitato ad una delle sessioni di meditazione un paio di anni fa, ma non ho potuto andarci. Potresti commentare questo processo, se compiono qualcosa di notevole o no?

**RA** Io sono Ra. No. Per favore fai una sola domanda completa per questa seduta.

**50.11 INTERVISTATORE** Puoi darmi maggiori informazioni sui campi di energia del corpo in relazione al cervello destro e sinistro e se questo è in qualche modo collegato alla forma della piramide per quanto riguarda la focalizzazione di energia? Sono ad un punto morto su come addentrarmi in questa linea di indagine, quindi farò questa domanda.

**RA** Io sono Ra. Siamo anche noi ad un punto morto in questa linea di risposte. Possiamo dire che la forma della piramide non è che una forma che focalizza gli influssi di energia per l'uso da parte delle entità che possono diventare consapevoli di questi influssi. Possiamo inoltre dire che la forma del vostro cervello fisico non è significativa come forma per concentrare gli influssi di energia. Per favore domanda più specificatamente, se puoi, riguardo quello che cerchi.

**50.12 INTERVISTATORE** Ognuno di noi, in meditazione, percepisce energia in diversi punti sulla testa. Puoi dirmi che cosa sia, cosa significhi e che cosa significhino i vari punti in cui la percepiamo?

**RA** Io sono Ra. Nello studio di queste esperienze ti sarà di aiuto dimenticarti della piramide. Gli influssi di energia vengono percepiti dai centri di energia che necessitano, e sono preparati, per l'attivazione. Quindi coloro che percepiscono lo stimolo a livello del raggio viola stanno ottenendo proprio quello. Coloro che la percepiscono nella fronte, fra le sopracciglia, stanno sperimentando il raggio indaco e così via. Coloro che sperimentano formicolii ed immagini visualizzate hanno qualche blocco nel centro di energia che viene attivato, e quindi il corpo elettrico sparge questa energia in giro ed il suo effetto viene diffuso.

Coloro che non richiedono sinceramente questa energia possono ancora sentirla se le entità non sono ben addestrate nella difesa psichica. Coloro che non desiderano sperimentare queste sensazioni, queste attivazioni e questi

cambiamenti, neppure a livello subconscio, non sperimenteranno nulla a causa della loro capacità di difendersi e di corazzarsi contro i cambiamenti.

**50.13 INTERVISTATORE** Proprio ora sto avendo due sensazioni simultanee. È normale averne due alla volta?

**RA** Io sono Ra. La cosa più normale per l'adepto è la seguente: la stimolazione indaco, che attiva quel grande portale verso la guarigione, il lavoro magico, l'attenzione devota e la radiosità dell'essere; e lo stimolo del raggio viola che è il dare e ricevere spirituale dal Creatore, da Creatore a Creatore.

Questa è una configurazione desiderabile.

C'è una breve domanda prima che lasciamo questo strumento?

**50.14 INTERVISTATORE** C'è qualcosa che possiamo fare per mettere lo strumento più comodo o per migliorare il contatto?

**RA** Io sono Ra. Siete coscienti ed i vostri allineamenti sono attenti. Sarebbe bene assicurarsi che il collo di questo strumento sia posizionato attentamente sul suo supporto.

Io sono Ra. Vi lascio, amici miei, nell'amore e nella luce dell'Uno Infinito Creatore. Andate avanti, quindi, a rallegravi nella forza e nella pace dell'Uno Infinito Creatore. Adonai.

## SESSIONE 51

13 MAGGIO 1981

51.0 **RA** Io sono Ra. Vi saluto nell'amore e nella luce dell'Uno Infinito Creatore. Adesso stiamo comunicando.

51.1 **INTERVISTATORE** Iniziando questa sessione, il Libro III de *La Legge dell'Uno*, ci sono un paio di domande, una di importanza decisamente non superficiale ed una che io considero un po' superficiale, che mi sento obbligato a chiedere a causa della comunicazione con altri.

La prima è di chiarire gli ultimi punti riguardo il raccolto per il nostro amico Leo Sprinkle. E mi chiedevo se vi sia una supervisione sul raccolto, e se sì, perché questa supervisione sia necessaria, e come funzioni dal momento che la raccogliabilità di un'entità è il raggio viola? È necessario per le entità supervisionare il raccolto, oppure è automatico? Potresti rispondere a questo, per favore?

**RA** Io sono Ra. In tempo di raccolto ci sono sempre raccoglitori. Il frutto si è formato per come sarà, ma è necessaria una certa supervisione per assicurare che questa ricompensa sia assegnata come si deve, senza lividi o senza macchie.

Ci sono tre livelli di coloro che sovrintendono al raccolto.

Il primo livello è planetario ed è quello che si può definire angelico. Questo tipo di guardiano include il complesso mente/corpo/spirito totale o il Sé Superiore di un'entità e quelle entità del piano interiore che sono state attratte verso questa entità attraverso la sua ricerca interiore.

La seconda categoria di quelli che vigilano su questo processo sono quelli della Confederazione che hanno l'onore/onere di ergersi nei piccoli posti sul bordo dei gradini di luce/amore così che le entità che vengono raccolte, non importa quanto confuse o incapaci di contattare il proprio Sé Superiore, non inciampino e non si perdano per nessuna ragione oltre alla forza della luce. Queste entità della Confederazione afferrano coloro che inciampano e li rimettono in piedi così che possano continuare nella luce.

Il terzo gruppo che sovrintende a questo processo è quello che voi chiamate i Guardiani. Questo gruppo proviene dall'ottava superiore alla nostra e serve in

questa maniera come portatori di luce. Questi Guardiani forniscono le precise emissioni di luce/amore in diffusioni estremamente meticolose di discriminazione, così che si possa accertare la precisa vibrazione di luce/amore di ogni entità.

Dunque, il raccolto è automatico in quanto quelli raccolti risponderanno secondo ciò che durante il raccolto è immutabile. Ovvero l'emanazione del raggio viola. Comunque, questi aiutanti sono in giro per assicurare un raccolto appropriato, così che ogni entità possa avere la più completa opportunità di esprimere la propria individualità del raggio viola.

**51.2 INTERVISTATORE** Grazie. Sento che la prossima domanda è di tipo piuttosto superficiale; comunque, mi è stata posta da una persona con cui ho comunicato che è stata profondamente coinvolta nel lato ufologico del fenomeno. Se la ritieni troppo superficiale o di nessuna importanza la saltiamo, ma mi è stato chiesto come sia possibile per un veicolo, diciamo, di quarta densità arrivare fin qui dal momento che sembrerebbe che quando ci si avvicina alla velocità della luce, la massa si avvicini all'infinito. Abbiamo parlato dell'aumento della massa spirituale, ed era solo una questione di come venga effettuata questa transizione da pianeti molto distanti in un veicolo. E la mia domanda sarebbe perché sia necessario un veicolo in generale? Questa non è una domanda importante.

**RA** Io sono Ra. Hai posto parecchie domande. Risponderemo ad una per volta.

Primo, siamo d'accordo sul fatto che questo materiale sia superficiale.

Secondo, coloro che, per la maggior parte, provengono da punti distanti, come li definite voi, non hanno bisogno di veicoli per come li conoscete voi. La richiesta stessa richiede conoscenze che voi non possedete. Cercheremo di dire quel che si può.

In primo luogo, vi sono poche entità di terza densità che hanno imparato come utilizzare un veicolo per viaggiare fra i sistemi stellari mentre sperimentano le limitazioni che voi ora comprendete. Tuttavia, tali entità hanno appreso l'uso dell'idrogeno in maniera diversa dalla vostra attuale comprensione. Queste entità impiegano ancora grandi quantità di tempo, per come lo misurate voi, per spostarsi. Tuttavia, queste entità sono in grado di usare l'ipotermia per

rallentare i processi del complesso fisico e mentale allo scopo di sostenere la durata del volo. Quelli provenienti da Sirio sono di questo tipo.

Ce ne sono altri due tipi:

Uno è il tipo che, provenendo dalla quarta, quinta o sesta densità nella vostra stessa galassia, ha accesso ad un tipo di sistema energetico che utilizza la velocità della luce come una fionda, e arriva quindi dove desidera senza alcun percettibile passaggio di tempo, dal vostro punto di vista.

L'altro tipo di esperienza è quello di quarta, quinta e sesta densità di altre galassie, e di alcuni all'interno della vostra galassia, che hanno appreso le discipline della personalità necessarie per vedere l'universo come un unico essere e, pertanto, sono in grado di procedere da luogo a luogo con il solo pensiero, materializzando il veicolo necessario, se volete, per racchiudere il corpo di luce dell'entità.

**51.3 INTERVISTATORE** Presumo che quest'ultimo sia il tipo di cui noi abbiamo esperienza con la maggior parte degli sbarchi del gruppo di Orione. È corretto questo?

**RA** Io sono Ra. Il gruppo di Orione è mischiato fra il penultimo e l'ultimo gruppo.

**51.4 INTERVISTATORE** Perché è necessario un veicolo per questa transizione? Quando tu, Ra, sei andato in Egitto in passato hai usato un veicolo a forma di campana, ma l'hai fatto col pensiero. Puoi dirmi perché hai usato un veicolo anziché materializzare semplicemente il corpo?

**RA** Io sono Ra. Il veicolo, o vascello, è quella forma-pensiero su cui la nostra concentrazione può funzionare come motivatrice. Noi non sceglieremmo di usare i nostri complessi mente/corpo/spirito come oggetto di una operazione di questo genere.

**51.5 INTERVISTATORE** Grazie. Vorrei fare un'affermazione. Sono certo di essere un po' fuori tema su questo. È una domanda molto difficile da fare per me, perché veramente non so di cosa sto parlando. Ma a me pare— e puoi dirmi dov'è è che sto sbagliando con quest'affermazione— che noi possediamo sette corpi ognuno dei quali corrispondente ad uno dei sette colori dello spettro. E che l'energia che crea questi sette corpi sia un tipo di energia universale che scorre

nel nostro ambiente planetario ed entra attraverso sette centri di energia che noi abbiamo chiamato chakra per sviluppare e perfezionare questi corpi.

E questo è— Ognuno di questi corpi è in qualche modo collegato alla configurazione mentale che abbiamo, e la perfezione di ciascuno di questi corpi ed il totale influsso, si potrebbe dire, di questa energia sono una funzione di questa configurazione mentale. E attraverso questa configurazione mentale possiamo bloccare, fino ad un certo punto, gli influssi di energia che creano questi sette corpi. Puoi commentare cos'è giusto o sbagliato e correggermi in quello che ho affermato?

**RA** Io sono Ra. La tua affermazione è sostanzialmente corretta. Usare il termine “configurazione mentale” significa semplificare troppo i tipi di blocco dell'influsso che avvengono nella vostra densità. Il complesso mentale ha una relazione con i complessi dello spirito e del corpo che non è prefissata. Dunque, possono avvenire dei blocchi fra spirito e mente, o corpo e mente, su molti livelli diversi. Ripetiamo che ogni centro di energia ha sette sub-colori, lasciateci dire per comodità. Dunque, i blocchi spirituali/mentali combinati con i blocchi mentali/corporei possono influire su ognuno dei centri di energia in parecchi modi diversi. Quindi, puoi capire la sottile natura del bilanciamento e del processo evolutivo.

**51.6 INTERVISTATORE** Non sono sicuro se questo fornirà o meno una linea di domande fruttuosa. Tuttavia, farò questa domanda dal momento che mi pare possibile che vi sia una connessione.

Sul retro del libro, *Secrets Of The Great Pyramid*, ci sono parecchie riproduzioni di disegni o di opere egizie, alcune delle quali mostrano uccelli che volano sopra entità orizzontali. Puoi dirmi che cos'è e se ha qualche relazione con Ra?

**RA** Io sono Ra. I disegni di cui parli sono alcuni dei tanti che distorcono l'insegnamento della nostra percezione della morte come portale verso ulteriore esperienza. Le distorsioni riguardano considerazioni di natura specifica come i processi del cosiddetto complesso mente/corpo/spirito “morto”. Nella vostra filosofia, questo si può definire come la distorsione dello Gnosticismo: cioè il convincimento che si possa acquisire conoscenza ed una posizione appropriata



per mezzo di movimenti, concetti e simboli accuratamente percepiti ed accentuati.

Di fatto, il processo della morte fisica è come lo abbiamo descritto in precedenza: un processo per cui è disponibile un aiuto, e l'unica necessità alla morte è il rilascio di tale entità dal proprio corpo da parte di chi gli è vicino e la glorificazione del processo da parte di coloro che sono addolorati. Il complesso mente/corpo/spirito che ha sperimentato la morte fisica può essere aiutato da questi metodi, non dalle varie percezioni di rituali attenti e ripetuti.

**51.7 INTERVISTATORE** In un momento precedente hai parlato di velocità rotazionali dei centri di energia. È corretto presumere che questa sia una funzione del blocco del centro di energia, e che meno è bloccato più alta è la velocità di rotazione ad indicare, quindi, un maggiore influsso di energia?

**RA** Io sono Ra. È parzialmente corretto. Nei primi tre centri di energia, uno sblocco completo di questa energia creerà delle velocità di rotazione. Quando l'entità sviluppa i centri d'energia superiori, tuttavia, questi centri inizieranno poi ad esprimere la loro natura formando strutture cristalline. Questa è la più alta, o più bilanciata, forma di attivazione dei centri di energia mentre la natura spazio/temporale di tale energia viene trasmutata nella natura tempo/spaziale di regolarizzazione e bilanciamento.

**51.8 INTERVISTATORE** Cosa intendi per strutture cristalline?

**RA** Io sono Ra. Nell'entità più sviluppata si può vedere come ciascuno dei centri di energia del complesso fisico abbia una distinta struttura cristallina. Ognuna sarà un po' differente, proprio come nel vostro mondo non esistono due fiocchi di neve uguali. Tuttavia, ognuna è regolare.

Il centro di energia rosso ha spesso la forma di una ruota a raggi.

Il centro di energia arancione quella di un fiore contenente tre petali.

Il centro giallo ancora di forma rotonda, multifaccettata, come una stella.

Il centro di energia verde, talvolta chiamato la forma-di-loto, con un numero di punti della struttura cristallina che dipende dalla forza di questo centro.

Il centro di energia blu capace di avere forse un centinaio di facce e capace di grande brillantezza lampeggiante.

Il centro indaco un centro più quieto che, per molti, possiede la forma base triangolare, o a tre petali, sebbene alcuni adepti che hanno bilanciato le energie inferiori possano creare forme più sfaccettate.

Il centro di energia viola è il meno variabile ed è talvolta descritto nella vostra filosofia come quello dai mille petali, dato che rappresenta la somma della totalità delle distorsioni del complesso mente/corpo/spirito.

**51.9 INTERVISTATORE** Proprio adesso avverto una sensazione al centro indaco. Se questo centro fosse totalmente attivato e del tutto sbloccato, allora non sentirei niente lì?

**RA** Io sono Ra. Questa domanda, se risposta, violerebbe la Legge della Confusione.

**51.10 INTERVISTATORE** Immediatamente dopo la morte del corpo fisico, hai affermato che— credo che sia giusto dire così— il primo corpo attivato sia quello indaco, e hai detto che questo è il creatore di forma. Perché è così? Puoi rispondere a questo?

**RA** Io sono Ra. Questa sarà l'ultima domanda completa di questa sessione di lavoro.

Si può vedere il corpo indaco come un analogo dell'energia intelligente. Esso è, nel microcosmo, il Logos. L'energia intelligente del complesso mente/corpo/spirito totale trae la propria esistenza dall'infinito intelligente, ovvero il Creatore. Si deve comprendere che questo Creatore, sia nel macrocosmo che nel microcosmo, ha, come abbiamo detto, due nature: l'infinito non potenziato che è intelligente— cioè tutto ciò che c'è.<sup>1</sup>

---

<sup>1</sup> Ra dice, "Si deve comprendere che questo Creatore, sia nel macrocosmo che nel microcosmo, ha, come abbiamo detto, due nature," ad indicare che sarebbe seguita una lista di due elementi (presumibilmente gli aspetti potenziale e cinetico dell'infinito intelligente.) Tuttavia, non è chiaro se il secondo paragrafo costituisca il secondo elemento di tale lista.

Il Libero Arbitrio ha potenziato sia il Creatore di tutti noi sia noi stessi come co-Creatori con l'infinito intelligente che possiede volontà. Il corpo indaco, o creatore di forma, può attingere a questa volontà, e la sua saggezza può essere usata quindi per scegliere il luogo appropriato ed il tipo di esperienza che questo co-Creatore, o il sub-sub-Logos che voi chiamate con tanta superficialità "persona," assumerà.

Io sono Ra. È il momento per qualche breve domanda.

**51.11 INTERVISTATORE** C'è qualcosa che possiamo fare per mettere lo strumento più comodo o per migliorare il contatto?

**RA** Io sono Ra. Va tutto bene. Siete coscienti. Vi lascio ora, fratelli miei, nell'amore e nella luce dell'Uno Infinito Creatore. Andate avanti, quindi, a rallegrarvi nella forza e nella pace dell'Uno Infinito Creatore. Adonai.

## SESSIONE 52

19 MAGGIO 1981

**52.0 RA** Io sono Ra. Vi saluto nell'amore e nella luce dell'uno infinito Creatore. Adesso stiamo comunicando.

**52.1 INTERVISTATORE** Nella sessione precedente hai affermato che "l'altro tipo di esperienza è quello di quarta, quinta e sesta densità di altre galassie, e di alcuni all'interno della vostra galassia, che hanno appreso le discipline della personalità necessarie per vedere l'universo come un unico essere e, pertanto, sono in grado di procedere da luogo a luogo con il solo pensiero, materializzando il veicolo necessario."

Vorrei chiederti, quando parli di "quarta, quinta e sesta densità di altre galassie e di alcuni all'interno della nostra galassia," stai dicendo che in altre galassie ci sono più entità rispetto a quelle nella nostra galassia che hanno sviluppato le abilità della personalità per questo tipo di viaggio? Uso il termine galassia in riferimento alla forma lenticolare di 250 miliardi di stelle.

**RA** Io sono Ra. Abbiamo adoperato ancora una volta un significato per questo termine, galassia, che al momento non è incluso nel vostro vocabolario, se volete chiamarlo così. Ci riferivamo al vostro sistema solare.

Non è corretto presumere che altri sistemi solari siano più abili del vostro a manipolare le dimensioni. È semplicemente che esistono molti altri sistemi oltre il vostro.

**52.2 INTERVISTATORE** Grazie. Penso di essere probabilmente arrivato ad un punto importante perché mi pare che il grande lavoro per l'evoluzione sia la disciplina della personalità, e pare che vi siano due modi per spostarsi nell'universo, uno che deriva dalla disciplina della personalità, e l'altro che deriva da ciò che tu definisci effetto fionda. Non mi addentrerei affatto nelle velocità sub-luce perché non le ritengo troppo importanti. Considero importante questo materiale, solamente per il fatto che stiamo indagando sulle discipline della personalità.

L'uso dell'effetto fionda per i viaggi— è quello che si potrebbe definire un coinvolgimento della comprensione di tipo intellettuale, o del cervello sinistro, piuttosto che del tipo del cervello destro?

**RA** Io sono Ra. La tua percezione su questo punto è profonda. Tu vai oltre l'insegnamento superficiale. Noi preferiamo non utilizzare la terminologia di cervello destro e sinistro a causa dell'imprecisione di questa terminologia. Alcune funzioni sono ripetitive o ridondanti in entrambi i lobi, ed inoltre per alcune entità le funzioni di destra e sinistra sono invertite. In ogni caso, il cuore della questione merita una certa considerazione.

La tecnologia di cui voi, come complesso sociale, siete oggi così tanto innamorati non è che la nascita della manipolazione dell'energia intelligente del sub-Logos che, se portata molto avanti, può evolversi in una tecnologia in grado di usare gli effetti gravitazionali di cui parlavamo. Facciamo notare che questo termine non è accurato ma che non c'è un termine che vi si avvicini di più.

Pertanto, l'uso della tecnologia per manipolare ciò che è fuori dal sé è molto, molto meno di aiuto per l'evoluzione personale rispetto alle discipline del complesso mente/corpo/spirito che risultano nell'intera conoscenza del sé nel microcosmo e nel macrocosmo.

Per l'entità disciplinata, ogni cosa è aperta e disponibile. La disciplina che apre gli universi apre anche i portali dell'evoluzione. La differenza è la stessa che c'è fra chi sceglie di fare l'autostop verso un luogo dove si può osservare della bellezza e chi invece cammina, passo dopo passo, indipendente e libero in questa indipendenza nel glorificare la forza del camminare, e l'opportunità di acquisire la consapevolezza della bellezza.

L'autostoppista, invece, è distratto dalla conversazione e dalle amenità della strada e, a seconda dai capricci degli altri, è preoccupato di arrivare in orario all'appuntamento. L'autostoppista vede la stessa bellezza, ma non si è preparato per consolidare l'esperienza nelle radici della mente.

**52.3 INTERVISTATORE** Vorrei fare questa domanda per capire le discipline mentali e come si evolvano. I complessi di memoria sociale di quarta, quinta e sesta densità positiva, o di orientamento del servizio-agli-altri, usano sia il tipo di effetto fionda sia le discipline della personalità per il viaggio, oppure ne usano solo uno?

**RA** Io sono Ra. Il complesso di memoria sociale orientato positivamente tenterà di apprendere le discipline di mente, corpo e spirito. Comunque, ce ne sono

alcuni che, avendo a disposizione la tecnologia per usare le forze dell'energia intelligente per compiere viaggi, la usano mentre apprendono le discipline più appropriate.

**52.4 INTERVISTATORE** Quindi presumo che nei complessi di memoria sociale orientati positivamente una più alta percentuale di essi usi le discipline della personalità per questo viaggio. È corretto questo?

**RA** Io sono Ra. Questo è corretto. Quando la quinta densità entra nella sesta non c'è più virtualmente alcuna entità che usi ancora la tecnologia esterna per viaggi o comunicazione.

**52.5 INTERVISTATORE** Puoi darmi la stessa informazione per i complessi di memoria sociale orientati negativamente, relativamente alle percentuali, come essi adoperino l'effetto fionda o l'altro effetto, le discipline della personalità?

**RA** Io sono Ra. La quarta densità negativa usa l'effetto fionda della luce gravitazionale, essendo forse l'80% dei suoi membri incapace di padroneggiare le discipline necessarie per metodi di viaggio alternativi. In quinta densità negativa, circa il 50% ad un certo punto ottiene la disciplina necessaria ad usare il pensiero per compiere un viaggio. Quando si avvicina la sesta densità, l'orientamento negativo viene gettato nella confusione e si tentano pochi viaggi. Ciò di cui un viaggio è composto è di circa il 73% di luce/pensiero.

**52.6 INTERVISTATORE** C'è qualche differenza quindi, diciamo, verso la fine della quinta densità nelle discipline della personalità richieste per questo viaggio fra orientamento positivo e negativo, nella quinta densità superiore?

**RA** Io sono Ra. Ci sono palesi differenze fra le polarità, ma assolutamente nessuna differenza nella completezza della conoscenza del sé necessaria per adempiere a tale disciplina.

**52.7 INTERVISTATORE** È corretto, quindi, supporre che la disciplina della personalità, la conoscenza del sé, ed il controllo, potremmo dire, nel rafforzamento della volontà siano ciò che qualsiasi entità di quinta densità vedrebbe come importante?

**RA** Io sono Ra. In realtà queste cose sono importanti dalla terza densità fino all'inizio della settima. La sola correzione di sfumatura che vorremmo fare è nel tuo uso della parola "controllo." È fondamentale comprendere che non è né

desiderabile né d'aiuto alla crescita della conoscenza, permettici di dire, di un'entità di per sé, controllare i processi di pensiero o gli impulsi eccetto quando essi possano risultare in azioni non consone alla Legge dell'Uno.

Il controllo può sembrare una scorciatoia verso la disciplina, la pace e l'illuminazione. Tuttavia, proprio questo controllo potenzia e rende necessarie ulteriori esperienze di incarnazione per bilanciare questo controllo, o questa repressione, di quel sé che è perfetto.

Invece, noi apprezziamo e raccomandiamo l'uso del tuo secondo verbo in riferimento all'uso della volontà. Accettazione del sé, perdono del sé, e indirizzamento della volontà; questo è il percorso verso una personalità disciplinata. La cosa potente dentro di voi come co-Creatori è la vostra facoltà della volontà. L'importanza che si può ascrivere a questa facoltà non è mai troppa. Quindi essa deve essere adoperata attentamente e rivolta verso il servizio agli altri per coloro che si trovano sul cammino orientato positivamente.

C'è un grande pericolo nell'uso della volontà man mano che la personalità diventa più forte, perché può essere usata anche inconsciamente in modi che riducono la polarità dell'entità.

**52.8 INTERVISTATORE** Percepisco, probabilmente, una relazione fra quello che hai appena detto ed il motivo per cui molti erranti hanno scelto l'epoca del raccolto su questo pianeta per incarnarsi. È corretto quello che dico? Questa nozione è un po' vaga.

**RA** Io sono Ra. È corretto che, nella possibilità di ricordare ciò che è stato perso nell'oblio, vi sia una *nimietà* di opportunità per la polarizzazione positiva.<sup>1</sup> Riteniamo che sia questa la direzione specifica della tua domanda. Se non è così per favore chiedi ancora.

**52.9 INTERVISTATORE** Bene, includerei solamente la domanda sul perché il tempo del raccolto venga scelto da così tanti erranti come momento per incarnarsi?

**RA** Io sono Ra. Ci sono parecchie ragioni per incarnarsi durante il raccolto. Possono essere suddivise nei due termini "sé" e "altro-sé".

---

<sup>1</sup> In questo contesto, *nimietà* può essere definita come "una sovrabbondanza o ridondanza."

La ragione predominante dell'offrirsi in questi stati di incarnazione da parte di questi Fratelli e Sorelle del Dolore è la possibilità di aiutare gli altri-sé facendo luce sulle distorsioni della coscienza planetaria e la probabilità di offrire un catalizzatore agli altri-sé che incrementerà il raccolto.

Ci sono altre due ragioni per scegliere questo servizio, che hanno a che vedere con il sé.

L'errante, se ricorda e se si dedica al servizio, si polarizzerà molto più rapidamente di quanto sia possibile nei regni molto più eziolati del catalizzatore di densità più elevate.<sup>2</sup>

La ragione finale risiede nel mente/corpo/spirito totale o nel complesso di memoria sociale totale che può giudicare che un'entità, o i membri di un'entità sociale, possano fare uso di catalizzatore di terza densità per ricapitolare un apprendimento/insegnamento considerato tutt'altro che perfettamente bilanciato. Questo si applica specialmente a coloro che entrano e procedono nella sesta densità, in cui si perfeziona il bilanciamento fra la compassione e la saggezza.

**52.10 INTERVISTATORE** Grazie. Solo una cosa di cui sono un po' curioso, non molto importante, ma mi piacerebbe fare un'affermazione che intuitivamente intravedo, su cui potrei anche sbagliarmi.

Parlavi dell'effetto-fionda, e questo termine mi ha lasciato un po' perplesso.

La sola cosa che posso capire è che si deve immettere energia in un veicolo finché non si avvicina alla velocità della luce, e questo ovviamente richiede sempre più energia. Avviene una dilatazione temporale, e mi pare che sarebbe in qualche modo possibile, muovendosi in una direzione a 90° rispetto a quella del viaggio, modificare in qualche modo quest'energia immagazzinata nella sua applicazione di direzione, o di verso, così da spostarsi fuori dallo spazio/tempo e dentro al tempo/spazio, con una deviazione di 90°. Quindi l'energia verrebbe sfogata nel tempo/spazio, e si rientrerebbe nello spazio/tempo al termine di questa inversione di energia. È in qualche modo corretto quello che ho detto?

---

<sup>2</sup> In questo contesto, *eziolato* può essere definito come "indebolito; non più a piena potenza; reso pallido o sottile."



**RA** Io sono Ra. È piuttosto corretto, per quanto ti conduca il tuo linguaggio e, per via del tuo addestramento, tu sei più abile di noi ad esprimere il concetto. La nostra unica correzione, se vuoi, sarebbe di suggerire che i 90° di cui parli tu sono un angolo che può essere meglio compreso come porzione di un *tesseract*<sup>3</sup>.

**52.11 INTERVISTATORE** Grazie. Solo un piccolo punto che mi disturbava di nessuna reale importanza.

Bene, c'è poi— dal punto di vista di un individuo che desidera seguire il cammino del servizio-agli-altri dalla nostra attuale posizione in terza densità— c'è qualcosa di importante oltre alle discipline della personalità, alla conoscenza del sé ed al rafforzamento della volontà?

**RA** Io sono Ra. Questa è tecnica. Questo non è il cuore. Esaminiamo il cuore dell'evoluzione.

Ricordiamoci che siamo tutti uno. Questo è il grande apprendimento/insegnamento. In questa unità risiede l'amore. Questo è un grande apprendimento/insegnamento. In questa unità risiede la luce. Questo è l'insegnamento fondamentale di tutti i piani di esistenza nella materializzazione. Unità, amore, luce, e gioia; questo è il cuore dell'evoluzione dello spirito.

Le lezioni di secondo ordine vengono apprese/insegnate nella meditazione e nel servizio. Ad un certo punto il complesso mente/corpo/spirito è attivato e bilanciato in modo così sottile da questi pensieri e queste distorsioni cruciali, che le tecniche che hai menzionato diventano piuttosto significative. Comunque, l'universo, con il suo mistero inviolato, è uno. Inizia e finisce sempre nel Creatore, non nella tecnica.

**52.12 INTERVISTATORE** Grazie. Nella precedente sessione, menzionando il raccolto, hai menzionato i portatori di luce provenienti dall'ottava. Devo arguire che coloro che forniscono la luce per la gradazione della graduazione sono di un'ottava superiore a quella che sperimentiamo noi? Puoi dirmi di più su questi portatori di luce, chi siano, ecc.?

---

<sup>3</sup> In matematica speculativa un *tesseract* [in italiano talvolta definito come "ipercubo" e molto raramente "tesseratto". *N.d.T.*] è l'analogo quadridimensionale del cubo. Un *tesseract* sta al cubo come il cubo sta al quadrato.

**RA** Io sono Ra. Questa sarà l'ultima domanda completa di questa seduta.

Questa ottava di densità di cui abbiamo parlato è sia omega che alfa, con la massa spirituale degli infiniti universi che diventa ancora una volta l'unico Sole Centrale, o Creatore. Quindi nasce un nuovo universo, una nuova infinità, un nuovo Logos che incorpora tutto ciò che il Creatore ha sperimentato di Sé Stesso. Anche in questa nuova ottava ci sono coloro che errano. Conosciamo molto poco al di là del limite dell'ottava eccetto che questi esseri vengono per aiutare la nostra ottava nel completamento del suo Logos.

C'è qualche breve domanda che hai a questo punto?

**52.13 INTERVISTATORE** Solo se c'è qualcosa che possiamo fare per rendere lo strumento più comodo o per migliorare il contatto?

**RA** Io sono Ra. Questo strumento ha qualche distorsione nell'area dei polmoni, che è stata ben compensata dalla posizione del complesso fisico.

Va tutto bene.

Vi lasciamo, amici miei, nell'amore e nella luce dell'Uno Infinito Creatore. Andate avanti, quindi, a rallegrarvi nella forza e nella pace dell'Uno Infinito Creatore. Adonai.

## SESSIONE 53

25 MAGGIO 1981

**53.0 RA** Io sono Ra. Vi saluto nell'amore e nella luce dell'uno infinito Creatore. Adesso stiamo comunicando.

**53.1 INTERVISTATORE** Vorrei per prima cosa conoscere la condizione dello strumento e porre due domande da parte sua. Vorrebbe sapere se ora può svolgere un allenamento di un'ora al giorno, e se il dolore che avverte prima di una sessione sia dovuto ad un attacco di Orione?

**RA** Io sono Ra. La condizione dello strumento è come enunciata in precedenza.

In risposta alla domanda sull'esercizio, ora che il periodo intensivo è finito, questo strumento può, se lo sceglie, esercitarsi una volta invece di due. Sondando le distorsioni del complesso fisico di questo strumento, troviamo l'attuale periodo di esercizio al limite delle forze di questo strumento. Questo a lungo termine va bene, per via dell'accumulo progressivo delle energie vitali. Nel breve termine è stancante per questa entità. Dunque, suggeriamo all'entità di essere consapevole dei nostri precedenti ammonimenti riguardo altri aiuti per le distorsioni corporee appropriate.

In risposta alla seconda domanda, possiamo dire che le difficoltà del complesso fisico prima del contatto con il nostro complesso di memoria sociale sono dovute all'azione della volontà subconscia di questo strumento. Questa volontà è estremamente forte e richiede che il complesso mente/corpo/spirito riservi tutte le energie fisiche e vitali disponibili per il contatto. Quindi i disagi vengono sperimentati a causa dell'enorme distorsione verso la debolezza fisica nel momento in cui quest'energia viene fuorviata. L'entità, si deve notare, è anche sotto attacco psichico, e questo intensifica le condizioni preesistenti ed è responsabile per i crampi e le vertigini così come per le distorsioni del complesso mentale.

**53.2 INTERVISTATORE** Grazie. Vorrei sapere se [nome] può assistere ad una di queste sessioni nel prossimo futuro?

**RA** Io sono Ra. Il complesso mente/corpo/spirito [nome] appartiene a questo gruppo nello spirito ed è il benvenuto. Puoi richiedere che le fasi meditative speciali vengano sospese fintanto che questa entità presenzierà a questa seduta.

Possiamo suggerire che a questa entità venga inviata una fotografia di colui che è conosciuto come James Allen<sup>1</sup> con sopra una sua scritta che indichi amore e luce. Mantenendola durante la meditazione porterà l'entità ad una pacifica armonia con ognuno di voi in modo che non vi sia alcun estraneo spreco di energia durante lo scambio dei saluti fra le due entità, entrambe le quali hanno una distorsione verso la solitudine e la timidezza, come la chiamereste voi. Lo stesso si potrebbe fare con una fotografia dell'entità, [nome], per colui noto come James Allen.

**53.3 INTERVISTATORE** Grazie. Durante il mio viaggio a Laramie mi sono apparse chiare certe cose riguardo alla divulgazione del primo libro de *La Legge dell'Uno* fra coloro che avevano avuto esperienze con gli UFO ed altri erranti, e dovrò porre ora alcune domande che potrei dover includere nel Libro I per eliminare un'incomprensione che percepisco possibile nel Libro I.<sup>2</sup> Pertanto, queste domande, sebbene siano per la maggior parte superficiali, sono mirate ad eliminare certe distorsioni di comprensione rispetto al materiale del Libro I. Spero che il mio approccio sia corretto. Potresti non essere in grado di rispondere ad alcune di queste, ma va bene lo stesso. Andremo semplicemente avanti con le altre, quindi, se non puoi rispondere a quelle che pongo.

Per prima cosa chiederò se puoi dirmi l'affiliazione delle entità che hanno contattato Betty Andreasson.

**RA** Io sono Ra. Questa domanda è marginale. Faremo un'eccezione all'informazione con una certa perdita di polarità per via dello scavalco del libero arbitrio. Richiediamo che domande di questa natura vengano ridotte al minimo.

Le entità in questo ed in alcuni altri casi vividamente ricordati sono coloro che, sentendo il bisogno di impiantare immagini della Confederazione in modo tale

---

<sup>1</sup> Altrimenti noto come Jim McCarthy.

<sup>2</sup> Don ha incluso le informazioni dalla 53.6-17 nella sessione 26 nelle pubblicazioni originali per dare ai lettori una visione più ampia degli "incontri ravvicinati". Queste due sessioni erano state originariamente suddivise fra il Libro I e il Libro III, ma dal momento che ora sono contenute nel medesimo volume, è stata semplicemente aggiunta una nota a piè di pagina alla sessione 26 che indirizza i lettori a questa sessione al fine di gestire la preoccupazione di Don sulla creazione di un'errata impressione riguardo a questo fenomeno.

da non abrogare il libero arbitrio, utilizzano simboli di morte, resurrezione, amore e pace come mezzi per creare, a livello di pensiero, l'illusione di tempo/spazio di una concatenazione sistematica di eventi che fornisca il messaggio di amore e speranza. Questo tipo di contatto viene scelto dall'attenta considerazione dei membri della Confederazione che stanno contattando un'entità di una vibrazione simile a quella di casa, se vogliamo. Questo progetto poi arriva davanti al Consiglio di Saturno e, se approvato, viene completato. Le caratteristiche di questo tipo di contatto includono la natura non dolorosa dei pensieri sperimentati ed un contenuto del messaggio che non parli di apocalisse, ma dell'alba della nuova era.

**53.4 INTERVISTATORE** Non è necessario che includa nel libro le informazioni che hai appena fornito per adempiere al mio scopo. Al fine di preservare la tua polarità, diciamo, posso mantenere privato questo materiale se lo desideri. Desideri che lo mantenga non pubblicato?

**RA** Io sono Ra. Quello che ti offriamo viene dato liberamente e soggetto solamente alla tua discrezione.

**53.5 INTERVISTATORE** Pensavo che lo avresti detto. In tal caso puoi dirmi qualcosa del "blue book" menzionato da Betty Andreasson in quel caso?

**RA** Io sono Ra. No.

**53.6 INTERVISTATORE** Grazie. Puoi parlarmi delle varie tecniche usate dai contatti della Confederazione di servizio-agli-altri, o orientati positivamente, con persone di questo pianeta, le loro varie forme, e tecniche, per realizzare il contatto?

**RA** Io sono Ra. Potremmo.

**53.7 INTERVISTATORE** Lo faresti, per favore?

**RA** Io sono Ra. La modalità più efficace di contatto è quella che sperimentate voi in questo spazio/tempo. La violazione del libero arbitrio è estremamente indesiderata. Pertanto, quelle entità che sono erranti sul vostro piano di illusione saranno gli unici soggetti per le proiezioni di pensiero che creano i cosiddetti "incontri ravvicinati" fra complessi di memoria sociale orientati positivamente ed erranti.

**53.8 INTERVISTATORE** Potresti farmi un esempio di uno di questi incontri fra un errante ed un complesso di memoria sociale per come lo sperimenterebbe l'errante?

**RA** Io sono Ra. Un esempio del genere a te familiare è quello di colui conosciuto come Morris.<sup>3</sup> In questo caso, il contatto precedente che altre entità nella cerchia di amici di questa entità avevano sperimentato era orientato negativamente. Tuttavia, ricorderai che l'entità, Morris, era insensibile a questo contatto e non era in grado di vedere, con l'apparato ottico fisico, questo contatto.

Tuttavia, la voce interiore ha avvisato colui noto come Morris di andarsene per conto suo in un altro luogo, e laggiù un'entità, in forma di forma-pensiero e con l'aspetto dell'altro contatto, è apparsa e ha guardato fisso questa entità, risvegliando così in essa il desiderio di cercare la verità su questo avvenimento ed in generale sulle esperienze della sua incarnazione.

La sensazione di venire risvegliato o attivato è l'obiettivo di questo tipo di contatto. La durata e le immagini utilizzate variano a seconda delle aspettative subconscie dell'errante che sta sperimentando questa opportunità di attivazione.

**53.9 INTERVISTATORE** In un "incontro ravvicinato" con un tipo di veicolo della Confederazione presumo che questo "incontro ravvicinato" sia con un veicolo del tipo di forma-pensiero. Gli erranti, negli anni recenti, hanno avuto "incontri ravvicinati" con tipi di veicoli di forma-pensiero atterrati?

**RA** Io sono Ra. Questo è avvenuto, sebbene sia molto meno comune del cosiddetto "incontro ravvicinato" del tipo di Orione. Possiamo far notare che in un universo di infinita unità il concetto di un "incontro ravvicinato" è umoristico, perché non sono forse tutti gli incontri di natura del sé con il sé? Pertanto, come può un qualsiasi incontro non essere molto, molto ravvicinato?

---

<sup>3</sup> Questo si riferisce al caso #1 in *Secrets of the UFO*, di Don Elkins con Carla L. Rueckert, Louisville, Kentucky, L/L Research, 1976, p. 10-11.

**53.10 INTERVISTATORE** Bene, parlando di questo tipo di incontro del sé con il sé, qualche errante di polarizzazione positiva ha mai un cosiddetto “incontro ravvicinato” con la polarizzazione di Orione, o negativamente orientata?

**RA** Io sono Ra. Questo è corretto. Il—

**53.11 INTERVISTATORE** [*Interrompendo*] Perché avviene?

**RA** Io sono Ra. Quando questo avviene è piuttosto raro ed avviene o per la mancanza di percezione da parte delle entità di Orione della profondità della positività che va ad incontrare oppure a causa del desiderio delle entità di Orione di tentare, potremmo dire, di rimuovere questa positività da questo piano di esistenza. Le tattiche di Orione normalmente sono quelle che scelgono le semplici distorsioni della mente che indicano minore attività del complesso mentale e spirituale.

**53.12 INTERVISTATORE** Sono diventato consapevole di una grande varietà nei contatti con gli individui. La Confederazione, presumo, usa una forma di contatto per risvegliare erranti, diciamo, e potresti farmi qualche esempio generale dei metodi utilizzati dalla Confederazione per risvegliare, o parzialmente risvegliare, gli erranti che contattano?

**RA** Io sono Ra. I metodi utilizzati per risvegliare gli erranti sono vari. Il fulcro di ogni approccio è l'ingresso nel conscio e nel subconscio in modo tale da evitare di provocare paura e di massimizzare il potenziale per un'esperienza soggettiva comprensibile che abbia significato per l'entità. Molti di questi avvengono nel sonno, altri nel mezzo delle molte attività durante le ore di veglia. L'approccio è flessibile e non comprende necessariamente la sindrome da “incontro ravvicinato” così come la conosci tu.

**53.13 INTERVISTATORE** Che cosa mi dici della sindrome dell'esame fisico? Che relazione ha con gli erranti e con i contatti della Confederazione e di Orione?

**RA** Io sono Ra. Le aspettative subconscie delle entità originano la natura ed il dettaglio dell'esperienza della forma-pensiero offerta dalle entità in forma-pensiero della Confederazione. Dunque, se un errante si aspetta un esame fisico, sarà sperimentato per forza con una lieve distorsione verso l'allarme o il disagio per quanto permesso dalla natura delle aspettative delle distorsioni subconscie dell'errante.

**53.14 INTERVISTATORE** Bene, in entrambi i casi quelli che vengono presi sui veicoli della Confederazione e di Orione sperimentano un apparente esame fisico?

**RA** Io sono Ra. La tua domanda indica un pensiero incorretto. Il gruppo di Orione utilizza l'esame fisico come mezzo per terrorizzare l'individuo e provocargli le stesse sensazioni di un essere della seconda densità avanzata come un animale da laboratorio. Le esperienze sessuali di alcuni sono una sottospecie di questa esperienza. L'intento è di dimostrare il controllo delle entità di Orione sugli abitanti Terrestri.

Le esperienze delle forme-pensiero sono soggettive e, per la maggior parte, non avvengono in questa densità.

**53.15 INTERVISTATORE** Allora vengono condotti contatti sia della Confederazione sia di Orione, e gli "incontri ravvicinati" sono di una duplice natura per come la capisco io. Possono essere un tipo di contatto o della Confederazione o di Orione. È corretto questo?

**RA** Io sono Ra. Questo è corretto, sebbene la preponderanza dei contatti sia dell'orientamento di Orione.

**53.16 INTERVISTATORE** Bene, abbiamo un ampio spettro di entità sulla Terra rispetto alla raccogliibilità, sia orientate positivamente sia orientate negativamente. Le entità di Orione mirano agli estremi di questo spettro, sia positivamente sia negativamente orientati, per il contatto... per le entità della Terra, intendo?

**RA** Io sono Ra. Questa domanda è un po' difficile da rispondere accuratamente. Tuttavia, proveremo a farlo.

L'approccio più tipico delle entità di Orione è di scegliere quella che voi definireste l'entità mentalmente più debole che possa suggerire la possibilità di divulgare una quantità maggiore di filosofia di Orione.

Poche entità di Orione vengono chiamate da entità molto più negativamente polarizzate del vostro nexus spazio/temporale. In questo caso essi condividono informazioni proprio come stiamo facendo noi ora. Tuttavia, questo è un rischio per le entità di Orione a causa della frequenza con cui le entità planetarie negativamente raccogliibili tentano poi di sottomettere e comandare il contatto di Orione, proprio come queste entità sottomettono contatti



planetari negativi. La risultante lotta per il dominio, se perduta, è dannosa per la polarità del gruppo di Orione.

Similmente, un errato contatto di Orione con entità positive altamente polarizzate può devastare le truppe di Orione a meno che questi Crociati non riescano a de-polarizzare l'entità erroneamente contattata. Un avvenimento simile è praticamente senza precedenti. Pertanto, il gruppo di Orione preferisce effettuare il contatto fisico solo con le entità mentalmente più deboli.

**53.17 INTERVISTATORE** Quindi, in generale, potrei dire che se un individuo ha un "incontro ravvicinato" con un UFO o qualunque altro tipo di esperienza che sembri correlata agli UFO, deve guardare al cuore dell'incontro ed all'effetto su di lui per determinare se sia un contatto di Orione o della Confederazione. È corretto questo?

**RA** Io sono Ra. Questo è corretto. Se c'è paura e perdizione, il contatto era quasi certamente di natura negativa. Se il risultato è speranza, sentimenti di amicizia ed il risveglio di una sensazione positiva per un propositivo servizio agli altri, sono evidenti i segni del contatto della Confederazione.

**53.18 INTERVISTATORE** Grazie. Non desideravo creare un'impressione sbagliata riguardo al materiale che stiamo includendo nel Libro I, e trovo necessario aggiungere un po' di questo materiale. So che è superficiale, ma è necessario, io credo, per una piena comprensione o, diciamo, per un corretto approccio al materiale.

Farò ancora poche domande qui. Se non ti interessa rispondere le salteremo. Vorrei chiederti, comunque, se puoi dirmi come, per la maggior parte— o la parte maggiore delle entità della Confederazione— che aspetto hanno?

**RA** Io sono Ra. Le entità di quarta densità della Confederazione hanno diverse sembianze che dipendono, potremmo dire, dalla provenienza del loro veicolo fisico.

**53.19 INTERVISTATORE** Alcuni di loro ci assomigliano? Potrebbero passare per gente della Terra?

**RA** Io sono Ra. Quelli di questa natura sono più spesso di quinta densità.

**53.20 INTERVISTATORE** Presumo che la stessa risposta possa valere anche per il gruppo di Orione. È corretto questo? Per quanto riguarda quarta e quinta densità?

**RA** Io sono Ra. Questo è corretto.

**53.21 INTERVISTATORE** Puoi dirmi perché [nome] aveva così tante macchioline argentate?

**RA** Io sono Ra. Questa è una violazione. No.

**53.22 INTERVISTATORE** Grazie. Potresti dirmi perché mi sono stato male durante la conversazione con Carl Raschke?

**RA** Io sono Ra. Sondiamo i tuoi pensieri. Sono corretti e, pertanto, non commettiamo violazioni confermandoli. Lo spazio/tempo della tua assegnata conversazione si stava avvicinando, e sei finito sotto attacco di Orione per via del grande desiderio che alcune entità orientate positivamente divenissero consapevoli della Legge dell'Uno. C'è da aspettarselo, specialmente quando non sei in un gruppo che si presta forza l'uno con l'altro.

**53.23 INTERVISTATORE** Grazie. Puoi commentare sulla mia esperienza, e quella dello strumento, se approva, del fulmine globulare da bambino?<sup>4</sup>

**RA** Io sono Ra. Questa sarà l'ultima domanda di questa seduta.

Siete stati visitati dalla vostra gente come buon auspicio.

C'è qualche altra domanda di natura breve a cui possiamo rispondere?

**53.24 INTERVISTATORE** No. Mi scuso per aver fatto molte domande superficiali durante questa sessione. Spero di non avervi creato alcun problema, specialmente rispetto alla perdita di polarità ed a quella domanda, ma sentivo necessario includere un po' di questo materiale così che gli erranti e gli altri che leggeranno il Libro I de *La Legge Dell'Uno* non abbiano un'impressione sbagliata riguardo alle loro esperienze nei contatti. Mi spiace per qualsiasi problema possa aver causato.

---

<sup>4</sup> Carla ha scritto: "Quando avevo circa un anno, stavo dormendo in una culla che era posizionata ad una certa distanza dalla finestra aperta. C'era un temporale in corso. Mamma è entrata per chiudere la finestra. Ha visto un fulmine globulare entrare nella stanza e girare intorno alla culla una volta e mezza e poi uscire ancora. Quando ho raccontato la storia a Don, lui ha detto che gli era capitata la stessa cosa quando era piccolo. Sua madre non ci ha ragionato, quindi questo è tutto ciò che sappiamo."

## IL CONTATTO DI RA: L'INSEGNAMENTO DELLA LEGGE DELL'UNO

Chiederò solamente se c'è qualcosa che possiamo fare per migliorare il contatto o per aiutare lo strumento?

**RA** Io sono Ra. Lo strumento sta bene. Per favore, controllate attentamente gli allineamenti. Ora vi lasciamo, amici miei, nell'amore e nella luce dell'Uno Infinito Creatore. Andate avanti, quindi, a rallegrarvi nella forza e nella pace dell'Infinito Creatore. Adonai.

## SESSIONE 54

29 MAGGIO 1981

**54.0 RA** Io sono Ra. Vi saluto nell'amore e nella luce dell'uno infinito Creatore. Adesso stiamo comunicando.

**54.1 INTERVISTATORE** Prima vorrei chiedere della condizione dello strumento.

**RA** Io sono Ra. È come enunciata in precedenza.

**54.2 INTERVISTATORE** Ho una domanda da parte di Jim riguardo all'esperienza che ha avuto quando si è trasferito per la prima volta nella sua terra in cui gli è stato detto: "La chiave per la tua sopravvivenza proviene indiretta, attraverso il nervosismo." L'entità era Angelica. Puoi dargli informazioni riguardo a questo?

**RA** Io sono Ra. Sì.

**54.3 INTERVISTATORE** Lo faresti per favore?

**RA** Io sono Ra. Come abbiamo fatto notare, ogni complesso mente/corpo/spirito ha a propria disposizione parecchie guide.<sup>1</sup> L'immagine pubblica di due di queste guide è la polarità di maschio e femmina. La terza è androgina e rappresenta una facoltà di concettualizzazione più unificata.

La guida che parlava come complesso di vibrazione sonora, Angelica, era l'immagine pubblica polarizzata come femmina. Il messaggio può non essere completamente chiaro per via della Legge della Confusione. Possiamo suggerire che al fine di progredire, sarà presente un certo stato di insoddisfazione, dando così all'entità lo stimolo per fare ulteriori ricerche. Questa insoddisfazione, nervosismo, o ansia, se vuoi, non è utile di per sé. Dunque, il suo uso è indiretto.

**54.4 INTERVISTATORE** Grazie. Vorrei delineare l'energia che ritengo provenga dal Logos. Farò un'affermazione e lascerò che tu mi corregga in tale affermazione ed approfondisca il mio concetto.

Dal Logos provengono tutte le frequenze di radiazione della luce. Queste frequenze di radiazione costituiscono tutte le densità di esperienza che sono

---

<sup>1</sup> Fatto notare in 12.14 e 18.8-9, e 36.10.

create da quel Logos. Presumo che il sistema planetario del nostro sole, in tutte le sue densità, sia il totale dell'esperienza creata dal nostro sole in qualità di Logos. È corretto questo?

**RA** Io sono Ra. Questo è corretto.

**54.5 INTERVISTATORE** Ora, io presumo che le diverse frequenze siano suddivise, come abbiamo detto, nei sette colori; che ognuno di questi colori possa essere la frequenza di base per un sub-Logos del nostro Logos solare; e che un sub-Logos, o, potremmo dire, un individuo possa attivare una qualunque di queste frequenze o colori di base ed utilizzare il corpo generato dall'attivazione di tale frequenza o colore. È corretto questo?

**RA** Io sono Ra. Se afferriamo correttamente la tua domanda, questo non è corretto in quanto il sub-sub-logos non risiede nelle dimensionalità ma solo nei co-Creatori, o complessi di corpo/mente/spirito.

**54.6 INTERVISTATORE** Quello che intendevo è che un complesso corpo/mente/spirito può quindi avere un corpo attivato che sia uno dei sette raggi. È corretto questo?

**RA** Io sono Ra. È corretto nello stesso senso in cui è corretto affermare che chiunque può suonare uno strumento complesso che sviluppi un complesso eufonico di vibrazioni armoniche come il vostro pianoforte, e che possa suonarlo tanto bene da poter offrire concerti al pubblico, come direste voi.

In altre parole, sebbene sia vero che ogni veicolo di vero colore sia disponibile, potenzialmente, sono necessari abilità e disciplina per dotare il sé dei veicoli più avanzati o leggeri.

**54.7 INTERVISTATORE** Ora, ho fatto queste affermazioni solo per arrivare alla domanda fondamentale che desidero porre. È una domanda difficile da fare.

Abbiamo, proveniente dal sub-Logos che noi chiamiamo Sole, energia intelligente che poi forma– e prenderemo come esempio un singolo sub-sub-Logos che è un complesso mente/corpo/spirito. Questa energia intelligente viene in qualche modo modulata o distorta, così che finisca per diventare un complesso mente/corpo/spirito con certe distorsioni della personalità, che per il complesso mente/corpo/spirito, o per la porzione mentale di tale complesso, è

necessario rimuovere allo scopo di conformarsi una volta ancora, precisamente, con l'energia intelligente originale.

Per prima cosa, vorrei sapere se la mia affermazione su questo è corretta. Ed in secondo luogo, voglio sapere perché sia così; se c'è qualche risposta a questo oltre alla prima distorsione della Legge dell'Uno per questo?

**RA** Io sono Ra. Questa affermazione è sostanzialmente corretta. Se penetrerai la natura della Prima Distorsione nella sua applicazione del sé che conosce il sé, potrai cominciare a distinguere il marchio di un infinito creatore: la varietà. Non ci fossero i potenziali per l'incomprensione e, di conseguenza, per la comprensione, non ci sarebbe alcuna esperienza.

**54.8 INTERVISTATORE** Ok. Una volta che un complesso mente/corpo/spirito diviene consapevole di questo processo, decide quindi che per avere le abilità, le piene abilità della creazione e del Creatore (di cui è una piccola parte eppure allo stesso tempo, ne è il tutto), al fine di avere le abilità che vanno con l'intera creazione, è necessario riunire il proprio modo di pensare o riarmonizzare il proprio modo di pensare con il Pensiero Creativo Originale nella precisa vibrazione, o frequenza di vibrazione, dirò io. Per poter fare questo è necessario disciplinare la personalità così che si conformi precisamente al Pensiero Originale, o Vibrazione Originale, e questo è diviso in sette aree di disciplina, ognuna delle quali corrisponde ad uno dei colori dello spettro. È corretto questo?

**RA** Io sono Ra. Questa affermazione, sebbene corretta, porta un grande potenziale per essere fraintesa. La precisione con cui ogni centro di energia si allinea con il Pensiero Originale non risiede nella collocazione sistematica di ogni nexus di energia, ma piuttosto in una collocazione fluida e plastica di un amalgama bilanciata di questi centri di energia in modo tale che l'energia intelligente sia in grado di incanalarsi con minima distorsione.

Il complesso mente/corpo/spirito non è una macchina. È piuttosto quello che voi potreste definire un poema sinfonico.

**54.9 INTERVISTATORE** Tutti i complessi mente/corpo/spirito nell'intera creazione possiedono sette centri di energia una volta che hanno raggiunto il pieno sviluppo o uno sviluppo fino al punto in cui possono avere sette centri d'energia?

**RA** Io sono Ra. Questi centri di energia esistono in potenziale nel macrocosmo fin dall'inizio della creazione da parte del Logos. Provenendo dall'atemporalità, è tutto predisposto. È così per l'infinita creazione.

**54.10 INTERVISTATORE** Quindi presumo che il Creatore, nella sua valutazione intelligente dei modi di conoscere Sé Stesso, abbia creato il concetto delle sette aree di conoscenza. È corretto questo?

**RA** Io sono Ra. Questo è parzialmente scorretto. Il Logos crea Luce. La natura di questa Luce crea quindi la natura dei livelli catalitici ed energetici dell'esperienza nella creazione. Quindi, è che il più alto di tutti gli onori/oneri, quello attribuito a coloro dell'ottava successiva, è la supervisione della Luce nelle sue manifestazioni durante i tempi esperienziali, se volete, dei vostri cicli.

**54.11 INTERVISTATORE** Farò un'altra affermazione. Il complesso mente/corpo/spirito può scegliere, per via della Prima Distorsione, una configurazione mentale che sia sufficientemente disallineata rispetto alla configurazione dell'energia intelligente in una particolare frequenza o colore dell'energia entrante, così da poter bloccare una porzione di energia entrante in quella particolare frequenza o colore. È corretto questo?

**RA** Io sono Ra. Sì.

**54.12 INTERVISTATORE** Questa domanda potrebbe non essere affatto buona, ma la farò. Puoi darmi un'idea della percentuale massima di quest'energia che si può bloccare in ogni singolo colore, o se questo abbia un minimo di senso?

**RA** Io sono Ra. Vi può essere, nello schema dell'energia entrante di un'entità, un blocco completo di ogni energia o colore, o combinazione di energie o colori.

**54.13 INTERVISTATORE** Ok. Quindi presumo che la Prima Distorsione sia, diciamo, il motivatore ossia ciò che permette tale blocco. È corretto questo?

**RA** Io sono Ra. Non desideriamo cavillare, ma preferiamo evitare l'uso di termini come il verbo "permettere". Il libero arbitrio non "permette", né la predeterminazione "impedirebbe", distorsioni dell'esperienza. Piuttosto, la Legge della Confusione offre un accesso libero alle energie di ogni complesso di mente/corpo/spirito.

Il verbo “permettere” sarebbe da considerarsi peggiorativo in quanto suggerisce una polarità fra giusto e sbagliato, o permesso e non permesso.

Questo potrebbe sembrare un particolare di poco conto. Tuttavia, nel nostro modo di pensare sempre al meglio ha un certo peso.

**54.14 INTERVISTATORE** Grazie. Ha il suo peso anche nel mio modo di pensare, e apprezzo quello che mi hai detto.

Ora, vorrei considerare quindi l'origine del catalizzatore nel– Per prima cosa abbiamo la condizione di un complesso mente/corpo/spirito che, in funzione della Prima Distorsione, ha raggiunto una condizione di blocco o parziale blocco di uno o più centri di energia. Presumo quindi che il catalizzatore sia necessario solo se c'è almeno un parziale blocco di uno dei centri di energia. È corretto questo?

**RA** Io sono Ra. No.

**54.15 INTERVISTATORE** Puoi dirmi perché?

**RA** Io sono Ra. Mentre è una priorità primaria attivare o sbloccare ogni centro di energia, è anche una priorità primaria iniziare a quel punto a raffinare i bilanciamenti fra le energie, così che ogni tono della corda dell'essenza vibratoria totale risuoni in chiarezza, sintonia ed armonia con ogni altra energia.

Questo bilanciamento, questa sintonizzazione e questa armonizzazione del sé sono estremamente cruciali per il complesso mente/corpo/spirito più avanzato, o adepto. Ogni energia può essere attivata senza la bellezza che è possibile attraverso le discipline e le valutazioni delle energie personali, ossia quella che potreste definire la personalità più profonda, o identità dell'anima.

**54.16 INTERVISTATORE** Lasciami fare un'analogia a cui ho appena pensato. Uno strumento musicale a sette corde può essere suonato tirando ogni corda al massimo e rilasciandola, producendo così una nota. Oppure– una volta che le corde possono essere tirate al massimo (producendo una nota)– invece di produrre le note in questa maniera, si prende la personalità creativa individuale e la si tira ognuna con la forza giusta e nella sequenza appropriata, per produrre la musica. È corretto questo?



**RA** Io sono Ra. Questo è corretto. Nell'individuo bilanciato le energie giacciono in attesa che la mano del Creatore ne suoni un'armonia.

**54.17 INTERVISTATORE** Vorrei quindi tracciare l'evoluzione del catalizzatore sui complessi mente/corpo/spirito e come esso entri in funzione e ne venga fatto pieno uso per creare questa sintonia. Ritengo che il sub-Logos che ha formato la nostra piccola porzione di creazione, utilizzando l'intelligenza del Logos di cui è parte, procuri il catalizzatore di base che agirà sui complessi mente/corpo e sui complessi mente/corpo/spirito prima che abbiano raggiunto uno stato di sviluppo tale da poter iniziare a programmare il proprio catalizzatore. È corretto questo?

**RA** Io sono Ra. Questo è parzialmente corretto. Il sub-Logos offre il catalizzatore ai livelli inferiori di energia, la prima triade; questi hanno a che fare con la sopravvivenza del complesso fisico. I centri superiori ottengono catalizzatore dalle attitudini del complesso mente/corpo/spirito stesso in risposta a tutte le esperienze casuali e mirate.

Quindi, l'entità meno sviluppata percepirà il catalizzatore intorno a sé in termini di sopravvivenza del complesso fisico, con le distorsioni preferite. L'entità più conscia, essendo conscia del processo catalitico, inizierà a trasformare il catalizzatore offerto dal sub-Logos in un catalizzatore che possa agire sui nexus di energia superiori.

Dunque, il sub-Logos può offrire solo un'ossatura di base, potremmo dire, del catalizzatore. I muscoli e la carne—avendo a che fare, diciamo, con la sopravvivenza della saggezza, dell'amore, della compassione e del servizio—sono chiamati in causa dall'azione del complesso mente/corpo/spirito sul catalizzatore di base, in modo da creare un catalizzatore più complesso che possa, a sua volta, essere adoperato per creare distorsioni all'interno di questi centri di energia superiori.

Più avanzata è l'entità, più tenue è la connessione fra il sub-Logos ed il catalizzatore percepito, fino a quando, infine, tutto il catalizzatore viene scelto, generato e manipolato dal sé, per il sé.

**54.18 INTERVISTATORE** Quali entità incarnate in questo momento su questo pianeta sarebbero in quella categoria, in grado di manipolare tutto il proprio catalizzatore?

**RA** Io sono Ra. Troviamo che la tua domanda sia indeterminata, ma possiamo rispondere che il numero di coloro che hanno padroneggiato completamente il catalizzatore esterno per lavorare su alcune tendenze è piuttosto piccolo.

La maggior parte di quelli raccogliabili in questo nexus spazio/tempo possiede un controllo parziale sulle illusioni esterne ed adopera il catalizzatore esterno per lavorare su alcune tendenze non ancora bilanciate.

**54.19 INTERVISTATORE** Nel caso della polarizzazione del servizio-al-sé, quale tipo di catalizzatore viene programmato dalle entità che seguono questo percorso quando raggiungono il livello per programmare il proprio catalizzatore?

**RA** Io sono Ra. L'entità orientata negativamente si programmerà per la massima separazione da, e per un controllo su, tutte quelle cose e su tutte quelle entità cosce che percepisce come altro rispetto al sé.

**54.20 INTERVISTATORE** Intendevo— Comprendo come un'entità orientata positivamente programmerebbe un catalizzatore come quello che risulterebbe nel dolore fisico se essa... Presumo che un'entità potrebbe programmare qualcosa che gli darebbe l'esperienza del dolore fisico se non seguisse il sentiero che aveva selezionato. È corretto questo?

**RA** Io sono Ra. Per favore riformula la richiesta.

**54.21 INTERVISTATORE** Un'entità orientata positivamente può selezionare un determinato sentiero ristretto di pensieri e attività durante un'incarnazione e programmare condizioni che creerebbero del dolore fisico se questo sentiero non fosse seguito. È corretto questo?

**RA** Io sono Ra. Questo è corretto.

**54.22 INTERVISTATORE** Un'entità orientata negativamente farebbe qualcosa di simile? Potresti farmi un esempio?

**RA** Io sono Ra. Un complesso mente/corpo/spirito individuale orientato negativamente normalmente programmerà ricchezza, un'esistenza agiata, e le massime opportunità di potere. Dunque, molte entità negative traboccano di quella distorsione del complesso fisico che voi definite salute.

Comunque, un'entità negativamente orientata può scegliere una condizione di sofferenza al fine di incrementare la distorsione verso le cosiddette mentazioni emotive negative quali ira, odio e frustrazione. Una tale entità può usare un'intera esperienza incarnativa per affilare una lama smussata di odio, o d'ira, così da potersi polarizzare maggiormente verso il polo negativo, o separato.

**54.23 INTERVISTATORE** Ora, pare che prima dell'incarnazione abbiamo, in qualsiasi incarnazione, quando un'entità diventa più consapevole del processo di evoluzione e ha selezionato un cammino, sia esso positivo o negativo, ad un certo punto l'entità diventa consapevole di quello che vuole fare riguardo allo sblocco ed al bilanciamento dei propri centri di energia. A quel punto è in grado di programmare per l'esperienza di vita quelle esperienze catalitiche che lo aiuteranno nel suo processo di sblocco e di bilanciamento. È corretto questo?

**RA** Io sono Ra. Quello è corretto.

**54.24 INTERVISTATORE** Quindi, visto da prima dell'incarnazione, l'obiettivo di quello che chiamiamo stato fisico incarnato sembra essere completamente, o quasi completamente, quello di sperimentare a quel punto il catalizzatore programmato ed evolversi quindi in funzione di quel catalizzatore. È corretto questo?

**RA** Io sono Ra. Dobbiamo ripetere per chiarezza. L'obiettivo dell'esistenza incarnativa è l'evoluzione della mente, del corpo e dello spirito. Per far questo non è strettamente necessario avere il catalizzatore. Tuttavia, senza catalizzatore il desiderio di evolversi e la fede in questo processo normalmente non si manifestano, e così l'evoluzione non avviene.

Pertanto, si programma il catalizzatore ed il programma viene progettato per il complesso di mente/corpo/spirito per i suoi requisiti unici. Quindi è auspicabile che un complesso mente/corpo/spirito sia consapevole e presti attenzione alla voce del proprio catalizzatore esperienziale, cogliendone quello che si è incarnato per cogliere.

**54.25 INTERVISTATORE** Sembra, quindi, che quelli sul sentiero positivo, al contrario di quelli sul sentiero negativo, abbiano esattamente l'obiettivo opposto nei primi tre raggi: rosso, arancione e giallo. Ogni sentiero tenterebbe di utilizzare i raggi in modi esattamente opposti. È corretto questo?

**RA** Io sono Ra. Questo è parzialmente e anche sostanzialmente corretto. C'è un'energia in ognuno dei centri necessaria per mantenere il complesso mente/corpo/spirito, che è il veicolo per l'esperienza, nella conformazione e composizione corretta. Sia le entità negative sia quelle positive fanno bene a riservare questa piccola porzione di ogni centro per il mantenimento dell'integrità del complesso mente/corpo/spirito. Dopo questo punto, comunque, è corretto che il negativo utilizzi i tre centri inferiori per la separazione e per il controllo sugli altri— con metodi sessuali, con l'affermazione personale, e con l'azione nelle vostre società.

Al contrario, l'entità orientata positivamente trasmuterà la forte energia sessuale del raggio rosso in trasferimenti di energia del raggio verde ed in radiazione nel blu e nell'indaco, e similmente trasmuterà l'egoismo ed il posto in società in situazioni di trasferimento di energia in cui l'entità possa unirsi con gli altri e servire gli altri e quindi, infine, irradiare verso gli altri senza aspettarsi alcun trasferimento in cambio.

**54.26 INTERVISTATORE** Puoi descrivere l'energia che entra in ognuno di questi centri di energia? Puoi descriverne il percorso dall'origine, la sua forma ed i suoi effetti? Non so se questo sia possibile, ma puoi farlo?

**RA** Io sono Ra. Questo è parzialmente possibile.

**54.27 INTERVISTATORE** Lo faresti, per favore?

**RA** Io sono Ra. L'origine di tutta l'energia è l'azione del Libero Arbitrio sull'Amore. La natura di tutta l'energia è la Luce. Il metodo del suo ingresso nel complesso mente/corpo/spirito è duplice.

Per prima cosa, c'è la luce interiore che è la Stella Polare del sé, la stella guida. Questo è il diritto di nascita e la vera natura di tutte le entità. Questa energia risiede all'interno.

Il secondo punto d'ingresso è il polo opposto della Stella del Nord, possiamo dire, e può essere visto passare, volendo usare il corpo fisico come analogia del campo magnetico, della terra attraverso i piedi ed attraverso il punto inferiore della spina dorsale.

Questo punto d'ingresso dell'energia della luce universale è indifferenziato fino al momento in cui inizia il processo con cui filtra attraverso i centri di energia.

I requisiti di ogni centro, e l'efficienza con cui l'individuo ha imparato ad attingere alla luce interiore, determinano la natura dell'uso da parte dell'entità di queste energie entranti.

**54.28 INTERVISTATORE** Il catalizzatore dell'esperienza segue lo stesso percorso? Questa potrebbe essere una domanda stupida.

**RA** Io sono Ra. Non è una domanda insignificante, perché il catalizzatore ed i requisiti o, le distorsioni, dei centri di energia sono due concetti collegati strettamente come due fili della stessa corda.

**54.29 INTERVISTATORE** Allora, in una sessione precedente hai menzionato il fatto che il catalizzatore dell'esperienza veniva sperimentato prima dal polo sud e valutato rispetto alla sopravvivenza, ecc. Ecco perché ho fatto la domanda, e io— Potresti approfondire questo concetto?

**RA** Io sono Ra. Abbiamo parlato del processo di filtraggio attraverso cui le energie entranti vengono spinte in alto secondo le distorsioni di ogni centro di energia e la forza di volontà, o il desiderio, che si emana dalla consapevolezza della luce interiore. Se possiamo essere più specifici, per favore richiedi con specificità.<sup>2</sup>

**54.30 INTERVISTATORE** Farò quest'affermazione che potrà essere in qualche modo distorta, e lascerò che tu la corregga. Abbiamo, in arrivo attraverso i piedi e la base della spina dorsale, l'energia totale che il complesso mente/corpo/spirito riceverà nel modo di quella che noi definiamo luce. Ogni centro di energia, quando raggiunto, filtra via ed utilizza una porzione di questa energia, dal rosso al viola. È corretto questo?

**RA** Io sono Ra. Questo è ampiamente corretto. Le eccezioni sono le seguenti: l'ingresso dell'energia termina con l'indaco. Il raggio viola è un termometro, o un indicatore, dell'intero.

**54.31 INTERVISTATORE** Quando tale energia viene assorbita dai centri di energia, ad un certo punto non viene solo assorbita all'interno dell'essere, ma si irradia all'esterno attraverso il centro di energia. Credo che questo inizi con il centro blu e... e che avvenga anche nell'indaco e nel viola. È corretto questo?

---

<sup>2</sup> Trattato in 49.5-6 e in 54.27.

**RA** Io sono Ra. Per prima cosa, vorremmo affermare che non avevamo terminato di rispondere alla richiesta precedente e che quindi possiamo rispondere in parte ad entrambe affermando che in un'entità completamente attivata, viene utilizzata solo quella piccola porzione di luce entrante necessaria a sintonizzare il centro di energia, con la maggior parte di quella che ne resta che rimane libera di essere incanalata ed attratta verso l'alto.

Per rispondere in maniera più completa alla tua seconda domanda possiamo dire che è corretto che la radiazione senza necessità di reazione inizi con il raggio blu; sebbene si debba accordare tutta la dovuta considerazione a quello verde, essendo il grande raggio di transizione, perché fino a quando i trasferimenti di energia di tutti i tipi non sono stati in larga parte sperimentati e padroneggiati, vi saranno blocchi nelle radiazioni blu e indaco.

Di nuovo, l'emanazione viola, in questo contesto, è una risorsa da cui si può contattare, attraverso l'indaco, l'infinito intelligente. La radiazione conseguente non sarà del raggio viola ma piuttosto del raggio verde, blu o indaco, a seconda della natura del tipo di intelligenza che l'infinito ha introdotto come energia distinguibile.

Il tipo di radiazione del raggio verde in questo caso è la guarigione, il raggio blu la comunicazione e l'ispirazione, l'indaco quell'energia dell'adepto che trova posto nella fede.

**54.32 INTERVISTATORE** Cosa accade se un complesso mente/corpo/spirito avverte una sensazione in meditazione a livello del centro indaco, che cosa sta percependo?

**RA** Io sono Ra. Questa sarà l'ultima domanda completa di questa seduta.

Uno che avverte questa attivazione è uno che sta sperimentando degli influssi in quel centro di energia che devono essere adoperati o per sbloccare questo centro, o per la sua sintonizzazione al fine di allinearsi alle armoniche degli altri suoi centri di energia, o per attivare il portale verso l'infinito intelligente.

Non possiamo essere specifici perché ognuno di questi tre lavori viene sperimentato dall'entità che prova questa distorsione del complesso fisico.

C'è qualche breve domanda prima che lasciamo questo strumento?

**54.33 INTERVISTATORE** Chiederei solamente se c'è qualcosa che possiamo fare per mettere lo strumento più comodo o per migliorare il contatto?

**RA** Io sono Ra. Per favore siate consapevoli del bisogno del supporto per il collo dello strumento. Va tutto bene.

Vi lascio, amici miei, nell'amore e nella luce dell'Uno Infinito Creatore. Andate avanti, quindi, a rallegrarvi nella forza e nella pace dell'Uno Infinito Creatore. Adonai.

## SESSIONE 55

5 GIUGNO 1981

**55.0 RA** Io sono Ra. Vi saluto nell'amore e nella luce dell'Uno Infinito Creatore. Adesso sto comunicando.

**55.1 INTERVISTATORE** Per prima cosa vorrei chiedere della condizione dello strumento, per favore?

**RA** Io sono Ra. Questo strumento sta sperimentando distorsioni fisiche verso la debolezza del complesso corporeo che avvengono a causa di un attacco psichico. Le energie vitali di questo strumento non sono state influenzate, comunque, grazie all'aiuto di coloro presenti al lavoro di guarigione. Questo strumento sarà apparentemente soggetto a tali distorsioni di debolezza per via del processo di incarnazione che predispone il complesso corporeo verso distorsioni di debolezza.

**55.2 INTERVISTATORE** C'è qualcosa di specifico che possiamo fare che ci hai già detto? O altrimenti per alleviare questo attacco psichico o per essere di massimo aiuto per lo strumento?

**RA** Io sono Ra. Sondiamo questo strumento e riscontriamo la sua distorsione verso l'apprezzamento per ogni entità e per le attenzioni, come le chiamereste voi, di ogni entità. Questa atmosfera, possiamo dire, offre il più grande contrasto al disagio di tali attacchi psichici, essendone l'esatto contrario, cioè, un'atmosfera di supporto psichico.

Questo ognuno di voi compie come funzione subconscia delle autentiche distorsioni attitudinali, mentali, emozionali e spirituali verso questo strumento. Non esiste magia più grande di un'onesta distorsione verso l'amore.

**55.3 INTERVISTATORE** Grazie. Vorrei porre un paio di domande su materiale precedente che non ho compreso. Spero che questo chiarisca un po' la mia comprensione riguardo alle configurazioni mentali con cui avevamo a che fare.

Nella sessione precedente a quella scorsa hai affermato: "Tuttavia, questo è un rischio per le entità di Orione a causa della frequenza con cui le entità planetarie negativamente raccogliibili tentano poi di sottomettere, o comandare, il contatto di Orione, proprio come queste entità sottomettono



contatti planetari negativi.” Potresti spiegare i meccanismi che influiscono sulla polarizzazione della coscienza rispetto a questa affermazione?

**RA** Io sono Ra. La polarizzazione negativa è largamente aiutata dall'assoggettamento e dall'asservimento degli altri-sé. Il potenziale fra due entità polarizzate negativamente è tale che l'entità che soggioga l'altra o sottomette l'altra ne guadagna in polarità negativa.

L'entità così sottomessa o asservita, nel servire un altro-sé, perderà necessariamente polarità negativa, sebbene aumenterà il desiderio di ulteriore polarizzazione negativa. Questo desiderio tenderà poi a creare opportunità di riguadagnare polarità negativa.

**55.4 INTERVISTATORE** Devo dunque dedurre che— il solo fatto che un'entità di terza densità su questo pianeta... solo il fatto che chiami o comandi un Crociato di Orione sia un'azione di tipo polarizzante che influisce su entrambe le entità?

**RA** Io sono Ra. Questo non è esatto. Il meccanismo di chiamata non è congruente al livello più sottile con i meccanismi di sottomissione. Nella chiamata, l'entità che chiama è un neofita supplicante che chiede aiuto per una comprensione negativa, se puoi perdonare tale definizione inappropriata. La risposta di Orione incrementa la sua polarità negativa dato che divulga la filosofia negativa, soggiogando o sottomettendo, quindi, l'entità che sta chiamando.

Ci sono, tuttavia, dei casi in cui il contatto diventa una contesa che è il prototipo della negatività. In questa contesa, il chiamante tenterà non di chiedere aiuto, ma di pretendere risultati. Dal momento che l'entità di terza densità, orientata e raccogliabile negativamente, ha a sua disposizione un nexus esperienziale di incarnazione, e che i Crociati di Orione sono largamente vincolati dalla Prima Distorsione per progredire, l'entità di Orione è vulnerabile a tale sottomissione, se condotta in modo appropriato.

In questo caso, l'entità di terza densità diventa il dominatore ed il Crociato di Orione rimane intrappolato e può essere sottomesso. Questo è raro. Tuttavia, quando è accaduto, l'entità o il complesso di memoria sociale di Orione coinvolto ha sperimentato una perdita di polarità negativa proporzionale alla forza dell'entità di terza densità che l'ha sottomessa.

**55.5 INTERVISTATORE** Hai detto che questo funzionerà quando la sottomissione viene condotta in modo appropriato. Cosa intendevi con “quando la sottomissione viene condotta in modo appropriato?”

**RA** Io sono Ra. Sottomettere in modo appropriato è essere negativo in modo appropriato. La percentuale di pensiero e di comportamento che comprende il servizio al sé deve rasentare il 99% affinché un'entità di terza densità negativa sia configurata in modo appropriato per una tale sfida di sottomissione.

**55.6 INTERVISTATORE** Che metodo di comunicazione userebbe un soggiogatore negativo di questo tipo con l'entità di Orione?

**RA** Io sono Ra. I due tipi più consueti di sottomissione sono: Uno, l'uso di perversioni della magia sessuale; Due, l'uso di perversioni della magia rituale. In ciascun caso la chiave per il successo è la purezza della volontà del soggiogatore. La concentrazione sulla vittoria sul servitore deve essere praticamente perfetta.

**55.7 INTERVISTATORE** Puoi dirmi, nelle polarizzazioni della coscienza, se c'è qualche analogia per quanto hai appena detto per questo tipo di contatto rispetto a quello che stiamo facendo proprio ora, comunicando con Ra?

**RA** Io sono Ra. Non c'è alcuna relazione fra questo tipo di contatto ed il processo di sottomissione. Questo contatto può essere caratterizzato come tipico dei Fratelli e Sorelle del Dolore in cui coloro che ricevono il contatto hanno tentato di prepararsi per tale contatto sacrificando distorsioni estranee, orientate verso il sé, per poter essere di servizio.

Il complesso di memoria sociale Ra si offre anche in funzione del proprio desiderio di servire. Sia il chiamante sia il contatto sono colmi di gratitudine per l'opportunità di servire gli altri.

Possiamo notare che questo in nessun modo presuppone che i chiamanti o quelli del nostro gruppo si avvicinino in alcun modo ad una perfezione, o ad una purezza, come quella descritta nel processo di sottomissione. Il gruppo che chiama può avere molte distorsioni ed essere impegnato su parecchio catalizzatore, così come può essere per quelli di Ra. Il desiderio predominante di servire gli altri, legato alle armoniche uniche dei complessi vibratorii di

questo gruppo, ci dà l'opportunità di servire come canale per l'Uno Infinito Creatore.

Le cose non arrivano a coloro che sono orientati positivamente, se non attraverso tali esseri.

**55.8 INTERVISTATORE** Grazie. Hai affermato in una volta precedente che “fino a quando i trasferimenti di energia di tutti i tipi non sono stati in larga parte sperimentati e padroneggiati, vi saranno blocchi nelle radiazioni blu e indaco.” Potresti spiegarlo più approfonditamente?

**RA** Io sono Ra. In questo spazio/tempo non abbiamo ancora trattato il materiale intermedio appropriato. Per favore, chiedi ancora in un nexus spazio/temporale più appropriato.

**55.9 INTERVISTATORE** Ok. Praticamente sto girando in intorno a caccia di un punto d'ingresso verso alcune informazioni. Può darsi che non stia cercando in un'area produttiva.

Ma tu avevi affermato che “noi (cioè Ra) eravamo stati aiutati da forme come la piramide, così che noi potessimo aiutare la vostra gente con una forma come quella della piramide.” Queste forme sono state menzionate molte, molte volte e tu hai anche affermato che le forme stesse non hanno così tanta rilevanza. Io vedo una relazione fra queste forme e le energie che stavamo studiando riguardo al corpo, e vorrei fare alcune domande sulle piramidi per vedere se posso trovare un punto di ingresso in alcune di queste comprensioni.

Hai affermato: “scoprirai che l'intersezione del triangolo che si trova al primo livello su ognuno dei quattro lati, forma un diamante su un piano che è orizzontale.” Puoi dirmi che cosa intendevi con la parola, intersezione?

**RA** Io sono Ra. La vostra matematica ed aritmetica hanno scarsità di descrizioni configurative che noi possiamo utilizzare. Senza voler apparire oscuri, possiamo far notare che lo scopo delle forme è di lavorare con porzioni di tempo/spazio del complesso mente/corpo/spirito. Pertanto, l'intersezione è orientata sia nello spazio/tempo sia nel tempo/spazio, e quindi nella geometria tridimensionale si esprime con due intersezioni che, se proiettate sia in tempo/spazio sia in spazio/tempo, formano un singolo punto.

**55.10 INTERVISTATORE** Ho calcolato che questo punto è ad un sesto dell'altezza del triangolo che forma il lato della piramide. È corretto questo?

**RA** Io sono Ra. I tuoi calcoli sono sostanzialmente corretti e siamo compiaciuti della tua perspicacia.<sup>1</sup>

**55.11 INTERVISTATORE** Questo mi indicherebbe che nella Grande Piramide di Giza, la Camera della Regina, come viene chiamata, sarebbe la camera per l'iniziazione. È corretto questo?

**RA** Io sono Ra. Di nuovo, tu penetri l'insegnamento esteriore.

La Camera della Regina non sarebbe appropriata né utile per il lavoro di guarigione dato che tale lavoro comprende l'uso di energia in una configurazione più sinergica piuttosto che una configurazione dell'essere centrato.<sup>2</sup>

**55.12 INTERVISTATORE** Quindi il lavoro di guarigione verrebbe condotto nella Camera del Re?

**RA** Io sono Ra. Questo è corretto. Possiamo far notare che questa terminologia non è nostra.

**55.13 INTERVISTATORE** Sì, lo capisco. È solo la comune denominazione delle due camere della Grande Piramide. Non so se il filo conduttore di queste domande mi porterà ad una migliore comprensione delle energie, ma finché non avrò esplorato questi concetti non c'è molto che io possa fare se non porre alcune domande.

C'è una camera al di sotto del livello inferiore della base della Piramide, giù nel sottosuolo, che sembra trovarsi approssimativamente allineata alla Camera del Re. Che cos'è quella camera?

**RA** Io sono Ra. Possiamo dire che ci sono informazioni che si possono ottenere da questa linea d'indagine.

---

<sup>1</sup> In questo contesto, *perspicacia* può essere definita come "acutezza di percezione o discernimento."

<sup>2</sup> In questo contesto, *sinergica* può essere definita come "che lavora insieme."

La camera su cui chiedi di essere informato è una camera di risonanza. Il fondo di una tale struttura, per provocare le distorsioni appropriate per il catalizzatore della guarigione, dovrà essere aperto.

**55.14 INTERVISTATORE** Il libro *The Life Force Of The Great Pyramid* ha messo in relazione la forma dell'ankh con una risonanza nella piramide. È un'analisi corretta?

**RA** Io sono Ra. Abbiamo sondato la tua mente e vi abbiamo trovato la frase "lavorare con i pastelli." Questa sarebbe applicabile. Vi è solo un significato in forme come la crux ansata; cioè mettere in forma codificata le relazioni matematiche.

**55.15 INTERVISTATORE** L'angolo di 76° 18' al vertice della piramide è un angolo critico?

**RA** Io sono Ra. Se si intende per il lavoro di guarigione, quest'angolo è appropriato.

**55.16 INTERVISTATORE** Perché vi sono diverse piccole camere sopra la Camera del Re?

**RA** Io sono Ra. Questa sarà l'ultima domanda completa di questa seduta.

Dobbiamo indirizzare questa richiesta in modo più generale per chiarire la tua specifica domanda. Il posizionamento dell'entità da guarire è tale che le energie vitali, se vuoi, si trovano in una posizione in cui vengono brevemente interrotte o intersecate dalla luce.

Questa luce poi può, attraverso il catalizzatore del guaritore con il cristallo, manipolare le forze auriche, come si possono definire i vari centri di energia, in modo tale che se l'entità da guarire lo vuole, le correzioni possono avere luogo. Poi l'entità viene ri-protetta dal proprio campo energetico, ora meno distorto, ed è in grado di andare per la sua strada.

Il processo attraverso cui questo si compie comprende il portare l'entità da guarire ad un equilibrio. Questo comprende temperatura, pressione barometrica e atmosfera elettricamente carica. I primi due requisiti sono controllati dal sistema dei camini.

**55.17 INTERVISTATORE** Questo lavoro di guarigione funziona influenzando i centri di energia in modo tale che essi vengano sbloccati così da perfezionare i sette

corpi da essi generati e, quindi, portare l'entità da guarire nell'equilibrio appropriato?

**RA** Io sono Ra. Questa entità si stanca. Dobbiamo rispondere in breve e dire semplicemente che si intende che la configurazione distorta dei centri di energia viene temporaneamente interrotta, e viene poi presentata alla persona da guarire l'opportunità di afferrare il testimone, di intraprendere la rotta bilanciata e da lì camminare con distorsioni verso il dis-agio<sup>3</sup> di mente, corpo e spirito enormemente diminuite.

L'effetto catalitico dell'atmosfera caricata e del cristallo direzionato dal guaritore devono essere presi in considerazione come parti integranti di questo processo, poiché il riportare l'entità ad una configurazione di coscienza consapevole non si compirebbe, dopo che le possibilità di riorganizzazione sono state offerte, senza la presenza del guaritore e della volontà direzionata.

C'è qualche breve domanda prima che lasciamo questo strumento?

**55.18 INTERVISTATORE** Solo se c'è qualcosa che possiamo fare per mettere lo strumento più comodo o per migliorare questo contatto?

**RA** Io sono Ra. Va tutto bene. Voi siete coscienti. Io ora lascio questa seduta.

Io sono Ra. Vi lascio, amici miei, nell'amore e nella luce dell'Uno Infinito Creatore. Andate avanti, quindi, a rallegrarvi nella forza e nella pace dell'Uno Infinito Creatore. Adonai.

---

<sup>3</sup> In lingua originale Ra fa un gioco di parole impossibile da rendere completamente in italiano, e che pertanto spieghiamo qui in modo più completo, in quanto troviamo il suo uso non solo triviale ma anche di una certa importanza. La parola effettivamente usata da Ra è *dis-ease* che effettivamente significa *dis-agio* ma che se scritta senza il trattino diventa *disease* che letteralmente significa *malattia* [N.d.T.]

## SESSIONE 56

8 GIUGNO 1981

**56.0 RA** Io sono Ra. Vi saluto nell'amore e nella luce dell'Uno Infinito Creatore. Adesso stiamo comunicando.

**56.1 INTERVISTATORE** Mi daresti innanzitutto un'indicazione della condizione dello strumento?

**RA** Io sono Ra. Questo strumento è severamente distorto verso la debolezza dei complessi mentale e fisico in questo momento, ed è sotto attacco psichico a causa di questa opportunità.

**56.2 INTERVISTATORE** Sarebbe meglio interrompere il contatto in questo momento?

**RA** Io sono Ra. Questo è interamente a vostra discrezione. Questo strumento ha un po' di energia trasferita disponibile. Tuttavia, non è tanta a causa degli effetti menzionati in precedenza.

Noi, se desideri porci ulteriori domande in questa sessione, cercheremo come sempre di salvaguardare questo strumento. Percepriamo che sei consapevole dei parametri senza ulteriori elaborazioni.

**56.3 INTERVISTATORE** In tal caso, chiederò come funziona la forma della piramide?

**RA** Io sono Ra. Noi supponiamo che desideri conoscere il principio delle forme, degli angoli e delle intersezioni della piramide in quella che voi chiamate Giza.

In realtà, la forma della piramide non fa alcun lavoro. Non funziona. È una disposizione per la centralizzazione, così come per la diffrazione, dell'energia della luce spiraliforme ascendente per come viene utilizzata dal complesso mente/corpo/spirito.

La natura spiraliforme della luce è tale che i campi magnetici di un individuo vengono influenzati dall'energia spiraliforme. Certe forme offrono una camera d'eco, potremmo dire, ossia un intensificatore del prana spiraliforme, come alcuni hanno definito questa distorsione primaria onnipresente dell'Uno Infinito Creatore.

Se l'intento è intensificare la necessità che la volontà dell'entità richiami la luce interiore per corrispondere all'intensificazione dell'energia della luce

spiraliforme, l'entità verrà collocata nella posizione di quella che voi avete chiamato Camera della Regina nell'oggetto di questa particolare forma. Questo è il luogo dell'iniziazione ed è il luogo della resurrezione.

Il luogo sfalsato, che rappresenta la spirale nel suo movimento, è la posizione appropriata per chi deve essere guarito; poiché in questa posizione vengono interrotti i nexus magnetici vibratorii dell'entità nel loro normale flusso. Quindi ne consegue un vortice di possibilità/probabilità; un nuovo inizio, dovremmo dire, viene offerto all'entità in cui l'entità può scegliere una configurazione meno distorta, debole o bloccata delle distorsioni magnetiche dei centri di energia.

La funzione del guaritore e del cristallo non può essere mai enfatizzata abbastanza, poiché questo potere di interruzione deve necessariamente essere controllato, potremmo dire, con intelligenza incarnata; l'intelligenza deve essere quella di qualcuno che riconosce gli schemi di energia; che, senza giudicare, riconosce i blocchi, le debolezze ed altre distorsioni; e che è capace di visualizzare, tramite la regolarità del sé e del cristallo, l'altro-sé meno distorto da guarire.

Anche altre forme che sono ad arco, a sesto acuto, a volta, coniche e come quelle dei vostri tepee sono forme che hanno questo tipo di intensificazione della luce spiraliforme. Le vostre caverne, se sono arrotondate, sono luoghi di potere per via di questa forma.

Si deve notare che queste forme sono pericolose. Siamo piuttosto lieti di avere l'opportunità di approfondire l'argomento delle forme come quella della piramide poiché desideriamo, come parte del nostro onore/onere, affermare che vi sono molti utilizzi sbagliati di queste forme curve; perché per un posizionamento improprio, intenzioni improprie, o per la mancanza dell'essere cristallizzato che funziona come canale per la guarigione, l'entità sensitiva in alcuni casi viene distorta di più anziché di meno.

Si deve notare che la vostra gente costruisce per lo più abitazioni di forma angolare o quadrata, perché esse non concentrano il potere. Si deve anche notare che il ricercatore spirituale, per molti dei vostri periodi temporali degli



anni, vedeva le forme arrotondate, arcuate e appuntite come un'espressione del potere del Creatore.<sup>1</sup>

**56.4 INTERVISTATORE** Esiste un angolo al vertice che sia l'angolo di massima efficienza per la piramide?

**RA** Io sono Ra. Di nuovo, allo scopo di preservare l'energia dello strumento, presumo che intendi indicare l'angolo al vertice più appropriato per il lavoro di guarigione. Se la forma è abbastanza larga da contenere al suo interno il complesso mente/corpo/spirito di un individuo nella posizione sfalsata appropriata, l'angolo di  $76^{\circ} 18'$ , approssimativamente, è utile ed appropriato. Se la posizione varia, l'angolo può variare. Inoltre, se il guaritore possiede l'abilità di percepire le distorsioni con sufficiente discriminazione, la posizione all'interno di qualsiasi forma piramidale può essere spostata fino a quando non si ottengono risultati.

Ad ogni modo, noi abbiamo trovato che questo particolare angolo fosse utile. Altri complessi di memoria sociale, o porzioni di essi, hanno determinato differenti angoli al vertice per usi diversi, che non hanno a che vedere con la guarigione ma con l'apprendimento. Quando si lavora con il tipo di forma a cono, o dovremmo dire, del silo, si può trovare che l'energia per la guarigione è in uno schema circolare generale unico per ogni forma, in funzione della sua particolare altezza e larghezza e, nel caso della forma conica, dell'angolo al vertice. In questi casi, non vi sono spigoli angolari. Quindi l'energia spiraliforme funziona in un moto circolare.

**56.5 INTERVISTATORE** Farò un'affermazione che tu puoi correggere. Intuitivamente vedo l'energia spiraliforme della piramide di Giza che viene diffusa all'esterno quando attraversa la cosiddetta Camera del Re e che si rifocalizza poi nella cosiddetta Camera della Regina. Suppongo che la diffusione dell'energia nella cosiddetta Camera del Re venga vista nello spettro dei colori, dal rosso al viola, e che i centri d'energia dell'entità da guarire debbano essere allineati con questa diffusione dello spettro, così che lo spettro combaci con tutti i suoi vari centri di energia. Puoi correggere questa affermazione?

**RA** Io sono Ra. Possiamo correggere questa affermazione.

---

<sup>1</sup> Per vedere un diagramma dell'operazione delle tre spirali dentro ed attraverso la piramide, si veda la *Resources Series*.

**56.6 INTERVISTATORE** Lo faresti, per favore?

**RA** L'energia spiraliforme inizia a diffondersi nel momento in cui attraversa la posizione della Camera del Re. Tuttavia— sebbene le spirali continuino ad intersecarsi, chiudendosi e riaprendosi alla maniera di una doppia spirale attraverso l'angolo al vertice— la diffusione o forza delle energie spiraliformi, con i valori dello spettro dal rosso al viola, diminuisce se parliamo di forza, ed aumenta se parliamo di diffusione, finché al vertice della piramide si ha una risoluzione di colore molto debole utile per i propositi di guarigione.

Quindi la posizione della Camera del Re viene scelta come la prima spirale dopo la centratura che ha inizio attraverso la posizione della Camera della Regina. Si può visualizzare l'angolo di diffusione come l'opposto dell'angolo della piramide, ma con un angolo meno ampio dell'angolo al vertice della piramide, che è più o meno a metà strada fra i 33° ed i 54°, a seconda dei vari ritmi del pianeta stesso.

**56.7 INTERVISTATORE** Allora presumo che se faccio partire il mio angolo dal fondo della Camera della Regina, e creo da quel punto un angolo compreso fra i 33° e i 54°, cosicché metà di quell'angolo ricada sul lato della linea mediana su cui si trova la Camera del Re, questo indicherà la diffusione dello spettro, partendo dal punto sul fondo della Camera della Regina; diciamo che, se stessimo usando un angolo di 40°, avremo una diffusione di 20° alla sinistra della linea mediana, che passa per la Camera del Re. È corretto questo?

**RA** Io sono Ra. Questa sarà l'ultima domanda completa di questa sessione.

È corretto che metà del suddetto angolo passi attraverso la posizione della Camera del Re. Non è corretto ritenere che la Camera della Regina costituisca la base dell'angolo. L'angolo avrà origine da qualche parte nel mezzo della posizione della Camera della Regina e da lì scenderà verso il livello della camera di risonanza, sfalsata per il lavoro di guarigione.

Questa variazione dipende dai vari flussi magnetici del pianeta. La posizione della Camera del Re è progettata per intersecare la spirale più forte del flusso d'energia indipendentemente da dove abbia origine l'angolo. Comunque, nel momento in cui passa attraverso la posizione della Camera della Regina, questa energia spiraliforme è sempre centrata e sempre nel suo punto di massima forza.

Possiamo rispondere a qualche breve domanda al momento?

**56.8 INTERVISTATORE** Chiederò solamente se c'è qualcosa che possiamo fare per mettere lo strumento più comodo o per migliorare il contatto?

**RA** Io sono Ra. Va tutto bene, amici miei. È bene, comunque, essere consci delle limitazioni di questo strumento. Sentiamo che gli allineamenti sono eccellenti in questo momento.

Io sono Ra. Vi lascio nell'amore e nella luce dell'Uno Infinito Creatore. Andate avanti, quindi, a rallegrarvi nella forza e nella pace dell'Uno Infinito Creatore. Adonai.

**[Il resto delle sessioni del contatto di Ra, #57–106, sono contenute ne *Il Contatto di RA: L'Insegnamento della Legge dell'Uno*, Volume 2.]**

## GALLERIA FOTOGRAFICA

Salvo diversamente annotato, tutte le fotografie nella galleria che segue sono state scattate il 9 Giugno 1982, prima o dopo la sessione del contatto con Ra. Di tutte le foto scattate in quel giorno, alcune sono state stampate nell'originale del Libro I de *La Legge dell'Uno*. (altrimenti noto come *Il Materiale di Ra*.) Le foto in questa galleria comprendono quelle che non sono state stampate nei libri originali de *La Legge dell'Uno*.

Don e Ra discutono di scattare fotografie del contatto di Ra nei seguenti passaggi (contenuti nel Volume 2 de *Il Contatto di Ra: L'Insegnamento della Legge dell'Uno*):

**88.10 INTERVISTATORE** Il nostro editore richiede delle fotografie per il libro, *La Legge dell'Uno*, che sta andando in stampa in questo periodo. Vorresti commentare sull'opportunità, il beneficio o lo svantaggio, magico o di altro genere, nel caso utilizzassimo delle foto di questo particolare allestimento, dello strumento e degli accessori nel libro?

**RA** Io sono Ra. L'opportunità pratica di un simile progetto è assolutamente un prodotto della vostra discriminazione. Vi sono considerazioni di tipo magico.

In primo luogo, se si devono scattare delle fotografie di una seduta, l'immagine visuale deve necessariamente essere ciò che è: cioè è bene che voi fotografiate solamente una vera seduta e non una finzione né un sostituto di qualsiasi materiale. Non ci devono essere distorsioni che questo gruppo possa evitare più di quante noi non desidereremmo distorsioni nelle nostre parole.

In secondo luogo, è sconsigliabile fotografare lo strumento o qualsiasi parte della stanza della sessione mentre lo strumento è in trance. Questo è un contatto a fascio stretto, e noi desideriamo mantenere le energie elettriche ed elettromagnetiche costanti qualora la loro presenza sia necessaria, altrimenti meglio che non ve ne siano affatto.

**88.11 INTERVISTATORE** Da quello che tu... scusa. Vai avanti. Se intendevi continuare, continua. Sennò, farò una domanda.

**RA** Io sono Ra. Desideravamo dire che, in terzo luogo, una volta che lo strumento è consapevole che saranno eseguiti degli scatti fotografici, che durante tutto il periodo degli scatti fotografici, prima o dopo la seduta, è

richiesto che lo strumento risponda continuamente a parole, assicurando così che non sia imminente alcuna trance.

**88.12 INTERVISTATORE** Da quello che mi hai detto, quindi, ho programmato quanto segue: noi, una volta completata la sessione e che lo strumento è stato risvegliato, prima di muovere lo strumento, avremo lo strumento che ci parla continuamente mentre io scatto le foto della configurazione in cui è lo strumento in quel momento. In aggiunta a questo, scatterò alcune altre foto dello strumento nell'altra stanza, e probabilmente anche di noi stessi, giusto come foto aggiuntive di noi come richiesto dall'editore. È questo il modo ottimale o uno dei modi ottimali per assolvere a questa requisito?

**RA** Io sono Ra. Sì. Chiediamo che ogni fotografia dica la verità, che siano datate e che brillino con chiarezza tale da non esservi ombre di alcunché se non una genuina espressione che possa essere offerta a coloro che cercano la verità.

Noi veniamo come umili messaggeri della Legge dell'Uno, desiderando di diminuire le distorsioni. Chiediamo che voi, che siete stati nostri amici, lavoriate con qualsiasi considerazione come quelle discusse sopra, non con il pensiero di rimuovere rapidamente un dettaglio insignificante, ma, come in tutti i casi, con riguardo per un'ulteriore opportunità, come è dovere di ogni iniziato, di essere voi stessi e di offrire ciò che è dentro e con voi senza finzioni di alcun tipo.



**Sopra** Prima della sessione con Ra, Don allinea gli accessori: Bibbia aperta al Vangelo di Giovanni, Capitolo 1, calice, incenso, e candela bianca.

## IL CONTATTO DI RA: L'INSEGNAMENTO DELLA LEGGE DELL'UNO



**Sopra** Gli accessori che energizzavano e nutrivano lo strumento collocati alla testa di Carla per ogni sessione di Ra.



**Sopra** Calma, coraggiosa, senza paura, serena: Carla attende l'ignoto.



**Sopra** Carla viene amabilmente accudita da Jim prima di iniziare una sessione con Ra.

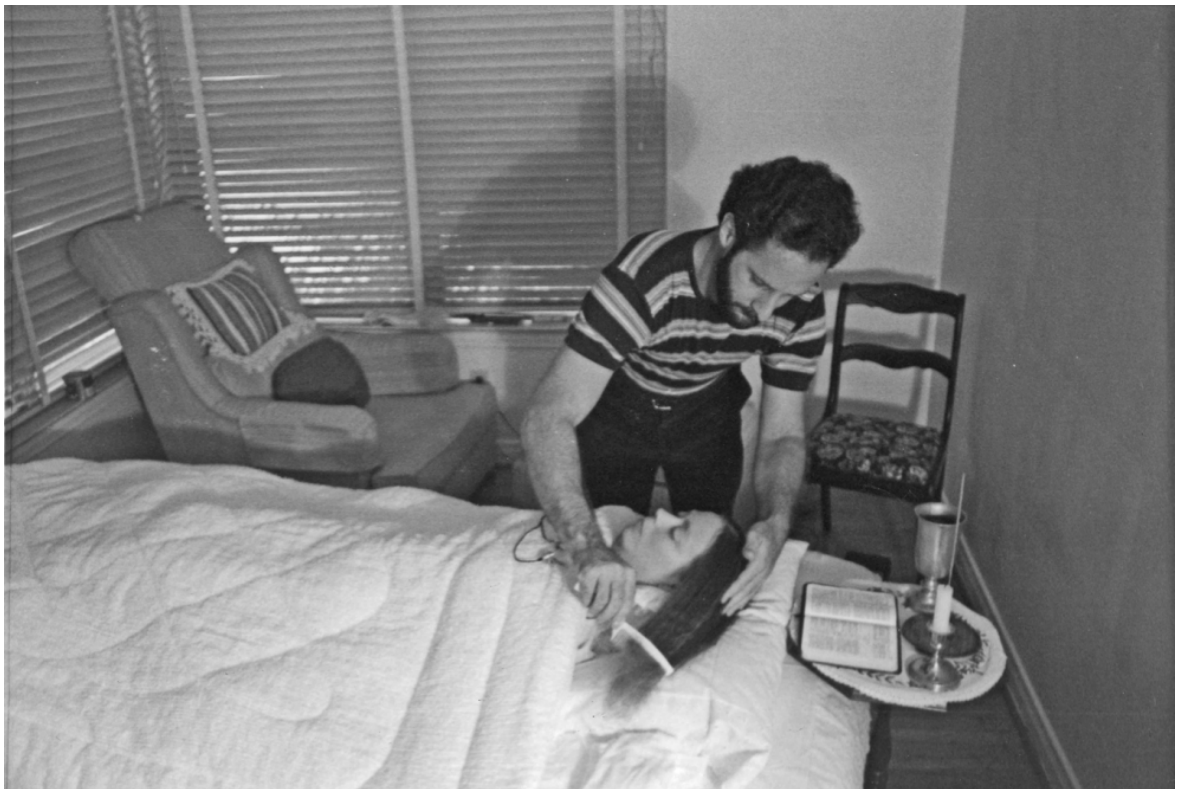

**Sopra** Jim pettina i capelli di Carla in una “configurazione ordinata” appena prima di iniziare una sessione con Ra. (69.0 & 75.33)





**Sopra** Carla guarda il fotografo prima di iniziare una sessione con Ra.  
Sullo sfondo la sedia di Jim.

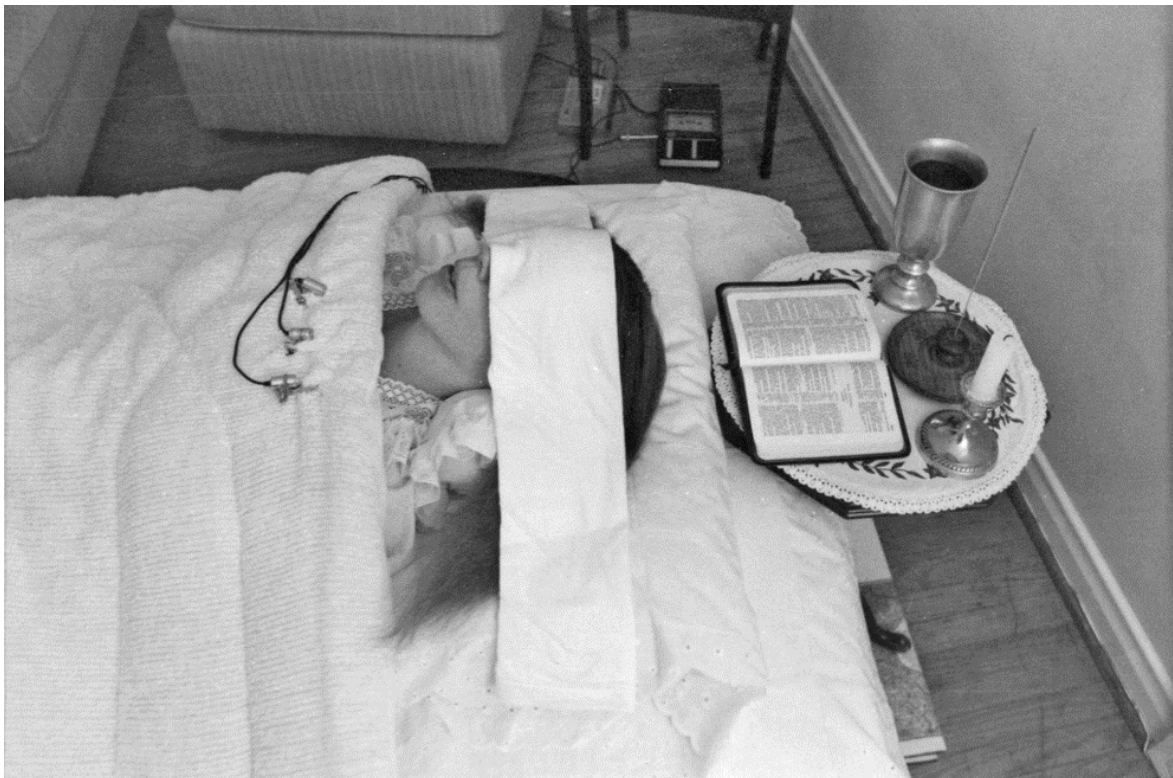

**Sopra** Carla con tre microfoni attaccati al registratore per registrare la sessione di Ra. L'energia di Carla aveva un effetto avverso sull'elettronica che rendeva necessario tre registratori.

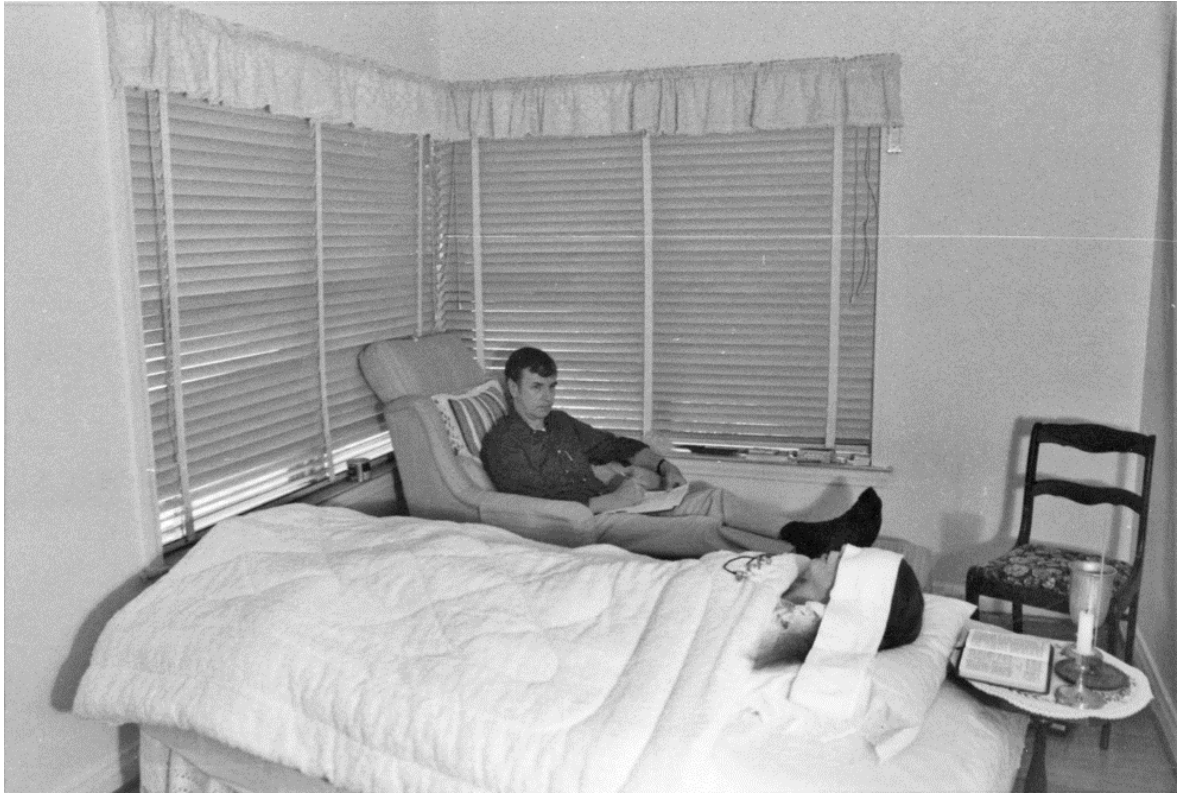

**Sopra** Quaderno pieno di domande per Ra in grembo, Don osserva Carla cantare “Amazing Grace” per essere sicuri che non andasse in trance mentre venivano scattate le foto.

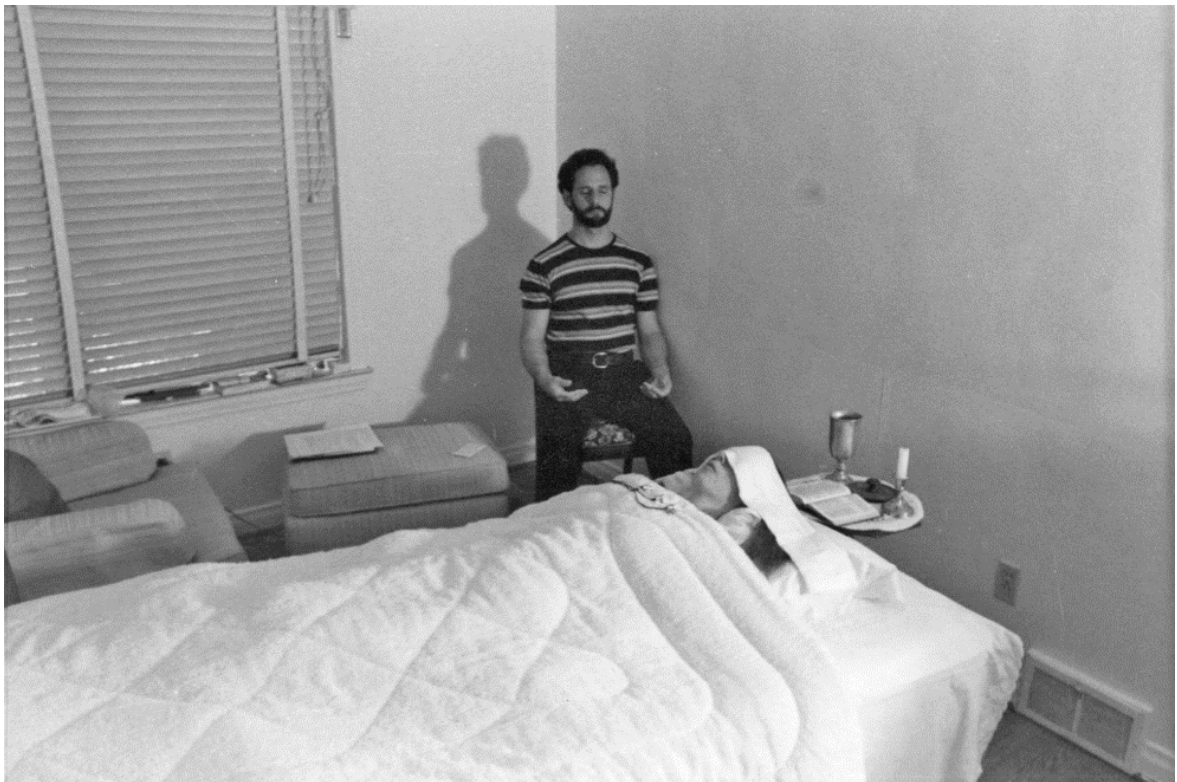

**Sopra** Jim inizia a visualizzare la luce che si muove attraverso lo strumento. Lui sosterrà questa meditazione con un'attenzione focalizzata per tutta la durata della sessione, interrompendo solamente per girare le cassette.



**Sopra** Don controlla le sue domande mentre Carla giace prona con i microfoni attaccati e occhi coperti prima di iniziare una sessione con Ra.



**Sopra** Don massaggia le spalle molto dolenti e rigide di Carla dopo aver completato una sessione con Ra. L'affaticamento, dice Ra, era l'equivalente di “molte, molte ore di duro lavoro fisico.”



L'impavida Carla L. Rueckert. Sebbene operassimo come un gruppo, Carla affrontava da sola il rischio di servire come strumento e di entrare in trance.

Ra diceva anche che lei ha affrontato "l'impatto più forte" del contatto.



**Sopra** Carla, il suo bagliore soprafatto da una significativa fatica, seduta a lato del vialetto della nostra casa con il nostro giardino fiorito e le finestre della cucina dietro di lei.



**Sopra** Don nell'ufficio di L/L alla casa di Watterson Trail. Joey Wackerbath siede sulla sua scrivania mentre Chocolate Bar riposa in primo piano. Gandalf e Fairchild sono altrove.

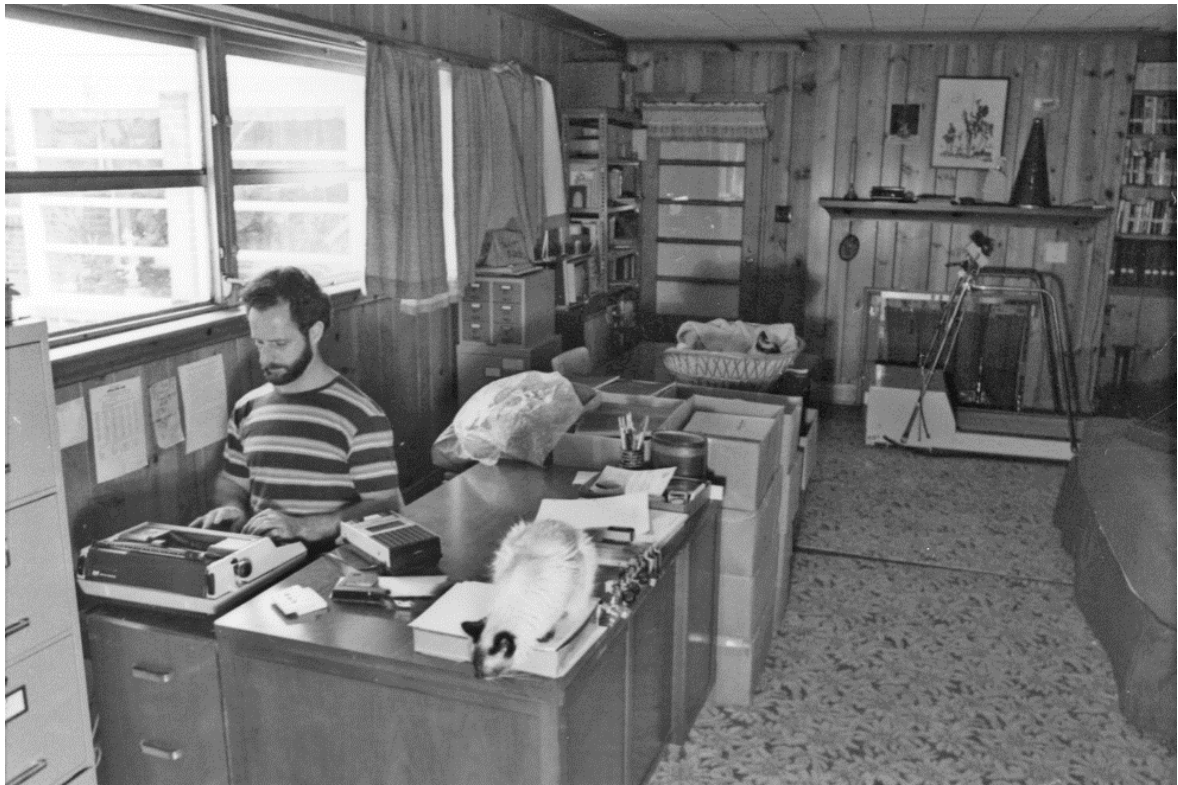

**Sopra** Jim al lavoro nell'ufficio con Chocolate Bar in primo piano e Joey Wackerbath sullo sfondo.



**Sopra** La stanza d'angolo della nostra casa di Watterson Trail che è servita come stanza delle sessioni di Ra.



**Sopra** Carla, vicina al suo peso per la canalizzazione di 38 kg. per il contatto di Ra, che porge a Jim un bouquet di calendule mentre si godono il pomeriggio nel piccolo frutteto dietro alla casa di Watterson Trail.



**Sopra** Carla balla fra le foglie mentre Jim siede nel porticato della Nostra casa di Lake Lanier dove abbiamo tenuto la sessione #106, la nostra ultima conversazione con Ra.



**Sopra** Don al telefono nell'ufficio di L/L della casa di Watterson Trail dove hanno avuto luogo 105 sessioni.





**Sopra** Carla posa per una foto, mostrando la sua ferma determinazione.

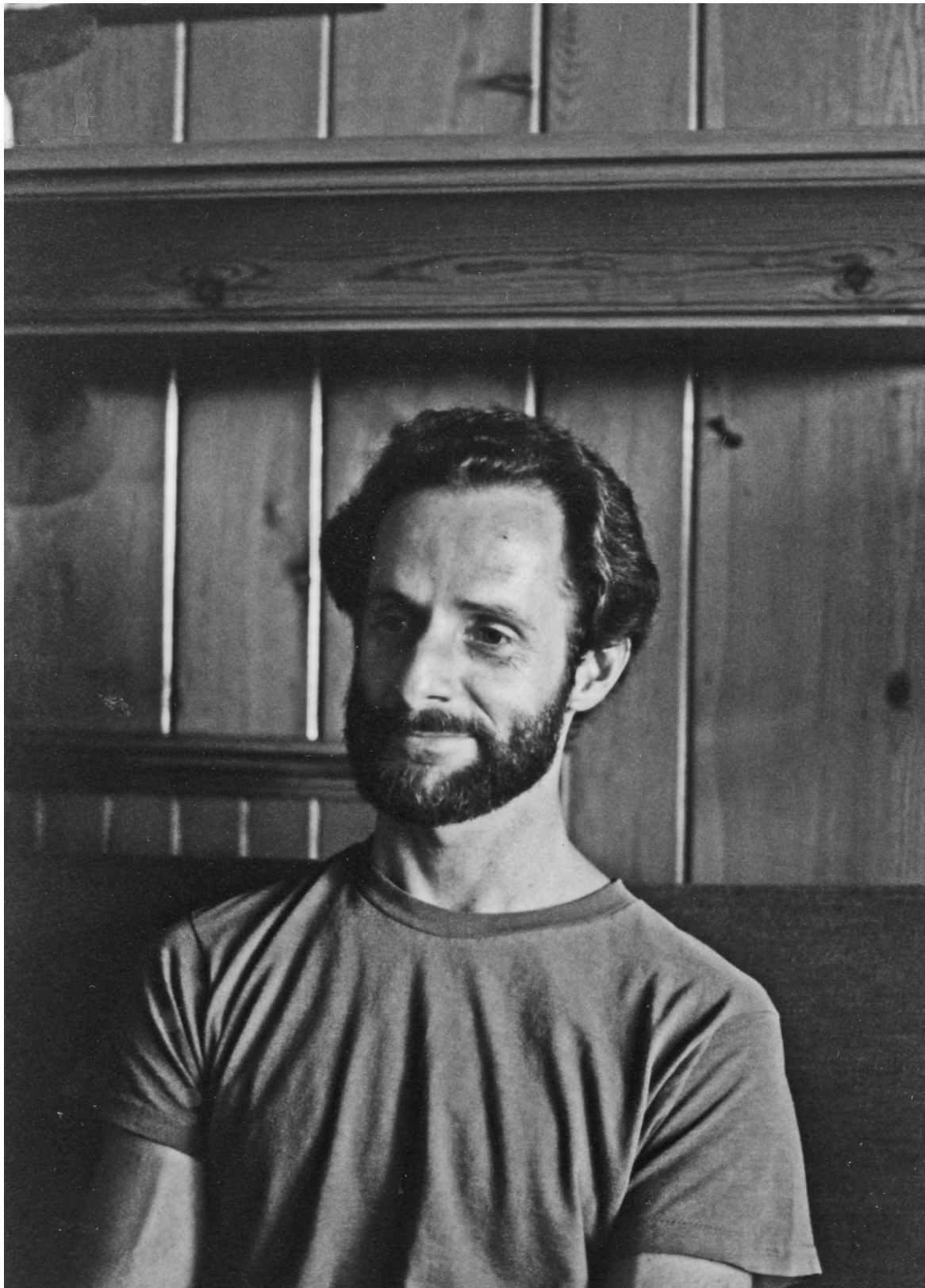

**Sopra** Jim seduto nel soggiorno della casa di Watterson Trail.



**Sopra** Noi tre in posa nel vialetto della casa di Watterson Trail in una bellissima giornata d'estate per una delle uniche due foto mai scattateci insieme.

## IL RELISTENING REPORT

### ***Prefazione dalla L/L Research***

*Ciò che segue è il “Relistening Report” di Tobey Wheelock scritto nel Marzo 2012, subito dopo il completamento del Relistening Project, uno sforzo che ha prodotto quello che lui ha chiamato The Relistened Version e la Lightly Edited Version.*

*Dato che il testo del libro Il Contatto di Ra arriva direttamente dalla Lightly Edited Version, la grande maggioranza delle modifiche alla Relistened Version ed alla Lightly Edited Version— che Tobey riporta qui sotto— sono state riportate in questo libro. Comunque, rifiniture addizionali erano state apportate al testo per Il Contatto di Ra. Queste sono dettagliate nel seguente “Addendum al Relistening Report.*

*Estendiamo la nostra sentita gratitudine per la sua dedizione a questo progetto e per averci permesso di ristampare qui il suo sommario della sua avventura.*

### **Introduzione**

---

Il Relistening Project è iniziato nell'autunno del 2004. Ero interessato a comprendere dove il materiale del Libro V si inserisse nelle sessioni da cui era stato rimosso. È emerso che l'unico modo per trovare il posto a cui questo materiale apparteneva era di ascoltare le copie dei nastri originali. Una volta che ho iniziato ad ascoltare, ho compreso che c'erano informazioni mai pubblicate prima, e ho deciso che sarebbe valsa la pena ascoltare attentamente ogni sessione per produrre una nuova e più accurata versione di questo incredibile materiale.

Ho ascoltato le sessioni 1-98 proprio allo stesso modo in cui faceva Jim McCarty, lo scriba originale: ascoltando le cassette su un piccolo mangianastri portatile. Nel 2006, Gary Bean di L/L Research ha creato delle copie digitali dei nastri originali, e nel 2007 e 2008 Terry Hsu ha attentamente ascoltato gli mp3 delle sessioni 75-106. Terry alla fine ha deciso che, non essendo l'Inglese la sua lingua natia, non era lui la persona migliore per quel lavoro, ma il suo contagioso entusiasmo mi ha aiutato molto a superare un periodo di secca nei miei sforzi durante il riascolto.

Alla fine, ho capito che le copie digitali erano meglio delle copie delle cassette che stavo usando io, così ho sono passato a quelle per le sessioni 99-106. Nel 2010, ho chiesto a L/L se potessero organizzare in modo che dei volontari verificassero le trascrizioni che avevo creato, e Gary ha reclutato un volontario per questo lavoro. Il volontario ha iniziato con le ultime sessioni ed è andato poi a ritroso fino alla

sessione 31. Per problemi di tempo gli è stato impossibile continuare, ma siamo stati piuttosto fortunati, perché un'altra volontaria (la quale a sua volta desidera rimanere anonima) ha preso il testimone, verificato le sessioni 1-30 e poi ha proseguito anche lei fino alle ultime sessioni.

Volevo creare una trascrizione che fosse la più accurata possibile, ma non volevo perdere la leggibilità dei libri originali. La mia soluzione è stata di produrne tre versioni, che io chiamo Original, Relistened e Lightly Edited. La Relistened è la versione testuale che rappresenta quello che c'è realmente nell'audio il più esattamente possibile, con balbettii e tutto il resto. La Lightly Edited è la versione con leggere correzioni al fine di preservare la leggibilità.

**Aggiornamento del 2018:** La Lightly Edited è stata raffinata da Jim McCarty, Gary Bean e Austin Bridges per *Il Contatto di Ra*. La versione predefinita che è ora su Lawofone.info è ora *Il Contatto di Ra*. Per maggiori informazioni sulle diverse versioni e sul modo per identificare le differenze fra queste, ci veda: <http://www.lawofone.info/versions.php>

## Cambiamenti più significativi

---

### Linee rimosse che sono state reintegrate

Una delle scoperte più interessanti è stata che segmenti di un bel numero di risposte erano stati rimossi dalla pubblicazione, molti probabilmente per via di errori di composizione. In alcuni casi, questi chiarivano quelle che erano delle risposte enigmatiche di Ra. Eccone una lista:

### Lista completa delle linee reintegrate:

- ... Voi fate parte di un pensiero. Voi state danzando in una sala da ballo in cui non vi è alcun materiale. Voi siete pensieri danzanti. - 1.0
- ... Anche noi abbiamo il nostro posto. Noi non siamo quelli dell'amore o della Luce. - 1.1
- ... Non è così per molte delle entità della Confederazione. Abbiamo capito che non era efficace. - 1.1
- ... Alcuni di questi atterraggi sono della vostra gente... - 7.12
- ... Altri avvistamenti sono dovuti alla accidentale visualizzazione da parte dei meccanismi ottici della vostra gente di armamenti del vostro stesso governo. - 12.9

- ... un processo di invecchiamento prematuro. Stavamo tentando di aiutare fornendo ai complessi mente/corpo/spirito di terza densità... - 14.10
- ... sempre affermando il prerequisito della meditazione, contemplazione... - 15.14
- ... Il libero arbitrio del vostro futuro non le rende disponibili. Parleremo di una questione. C'è una percentuale piuttosto grande, approssimativamente il trentacinque per cento dei pianeti intelligenti, che non rientrano nei percentili. Questi misteri sono di sesta e settima densità e non sono disponibili per la nostra discussione. - 16.27
- ... Gli errori che sono accaduti sono accaduti a causa dell'occasionale variazione nel complesso vibrazionale di questo strumento per via della sua ingestione di una sostanza chimica. - 18.1
- Andate avanti, quindi, a rallegrarvi nella forza e nella pace dell'Uno Creatore. Adonai. - 20.45
- ... in quello che tu chiameresti un periodo successivo nella vostra misurazione del tempo. - 27.1
- Questo soddisfa i requisiti della tua richiesta? - 29.32
- Il trasferimento di energia del raggio verde avviene per via del ritmo vibratorio di... - 31.5
- ... entità di irradiare l'altro-sé ... - 32.1
- ...servizio. Troverete un'infinita gamma di contraddittorie richieste di... - 67.11
- È così allo scopo di raffinare l'Uno Pensiero Originale. - 82.10
- ... perdita per la mente conscia della... - 86.18
- ... volo, messaggi, movimento e in taluni casi protezione. L'ala piegata in questa immagine è intesa a suggerire... - 91.24
- ... vibrazioni. Sugeriamo che poi richiediate che questa entità vivente sia ora accogliente e che assorba le vibrazioni... - 95.4

### **Nuove domande e risposte**

Ci sono anche un certo numero di domande e risposte che non erano mai state pubblicate prima, neanche nel Libro V. Le più interessanti: i benefici del servizio agli

altri nel mantenere un'apparenza giovanile (15.6), l'aiuto della confederazione nel raccolto dalla 2D alla 3D (19.7), la vita sessuale del gatto Gandalf (30.13), le risposte a domande non richieste non possono essere pubblicate (42.1), e gli effetti della piramide fatta di bacchette (58.16). In aggiunta, parecchi nuovi paragrafi riguardanti la guarigione e il bilanciamento dei centri di energia di Carla sono stati aggiunti ad una risposta dalla sessione 12 (12.31).

**Lista completa delle nuove domande e risposte:**

- (incomprensibile) - 1.5
- (UFO di Orione e nostri) - 7.13
- Non completamente nuovi, ma parecchi paragrafi nuovi riguardo Carla che chiede a proposito degli erranti che guariscono sé stessi - 12.31
- (un visitatore nella sessione serale) - 13.27
- (aspetto giovanile) - 15.6
- (i contatti di Orione) - 16.13-14; (mutilazioni di bestiame) - 16.43-46; (le tecniche di Orione) - 16.58
- (l'aiuto della Confederazione nel raccolto 2D/3D) - 19.7
- (Maldek) – 21.5-7; (storia dei contatti di Orione) - 21.21-23; (Lemuria) - 21.24-27
- (solamente “Grazie.”) - 23.18
- (richieste di tossire, per la maggior parte) – 24.2-3, 24.5, 24.7, 24.15, 24.21, 24.22
- (richieste di tossire) - 26.9, 26.14, 26.29, 26.35, 26.37, 26.39
- (richieste di tossire) - 28.12, 28.17
- (estinzione dei dinosauri) - 30.8; (il lato spirituale della vita sessuale del gatto Gandalf) - 30.13
- (la condizione dello strumento) - 31.1
- (un trasloco influenzerà il contatto con Ra?) - 41.3
- (la differenza fra domande richieste mentalmente e pronunciate; domanda sul bilanciamento) - 42.1–2; (mutilazioni di bestiame) - 42.21
- (la condizione dello strumento) - 46.1; 46.6 (se terminare la sessione) - 46.6

- (cosa farebbe Ra se si incarnasse oggi) - 48.4
- (piegare i metalli indossando cappelli a forma di piramide) - 50.10
- (la condizione dello strumento) - 54.1; 54.20 (programmare il catalizzatore) - 54.20
- (comparazione fra piramide fatta di bacchette e piramide con le facce solide) - 58.16
- (la condizione dello strumento) - 60.1
- (il numero degli erranti) - 64.3
- (la condizione dello strumento) - 69.1-2; (Esmeralda Sweetwater) - 69.20-21
- (il trasferimento di energia sessuale) - 72.16
- (correzione riguardo i miracoli che violano il libero arbitrio) - 73.15
- (evoluzione galattica) - 78.14
- (il trasferimento di energia sessuale) - 79.3
- (Grazie) - 79.44
- (analogia fra il volo in un simulatore e la vita pre-velo) - 83.8
- (chiarificazione) - 94.17
- (il contatto di Billy Meier) - 100.4-5

## Cambiamenti meno significativi

---

Ci sono stati molti aggiustamenti alle risposte di Ra, e molte, molte modifiche alle domande di Don. Alcuni esempi vengono mostrati di seguito (prima la Versione Originale).

Lawofone.info ha la funzionalità di rivedere i cambiamenti fra i testi affiancati per una revisione più ampia e precisa.

- Le piramidi che abbiamo pensato/costruito erano forme-pensiero costruite create dal nostro complesso di memoria sociale.

Le piramidi che abbiamo pensato/costruito **sono state costruite da** forme-pensiero create dal nostro complesso di memoria sociale. - 3.11



- ... portando così con sé, in una forma assolutamente latente, molte abilità e conoscenze...

...portando così con sé, in una forma **talvolta** assolutamente latente, molte abilità e conoscenze che sono più strettamente allineate alle distorsioni...

- 4.19

- L'esercizio è quello di vedere consciamente quell'amore nelle distorsioni di saggezza e comprensione.

L'esercizio è quello di **cercare** consciamente quell'amore nelle distorsioni di saggezza e comprensione. - 10.14

- per ricapitolare un apprendimento/insegnamento considerato tutt'altro che **perfetto**.

per ricapitolare un apprendimento/insegnamento considerato tutt'altro che **perfettamente bilanciato**. - 52.9

- Primo, quell'esercizio di cui abbiamo parlato chiamato l'esercizio del fuoco: questo non è, **tramite** [*through*] il trasferimento di energia fisica, coinvolto profondamente nelle combinazioni del complesso corporeo.

Primo, quell'esercizio di cui abbiamo parlato chiamato l'esercizio del fuoco: questo non è, **nonostante** [*though*] il trasferimento di energia fisica, coinvolto profondamente nelle combinazioni del complesso corporeo. - 73.22

- ...sono pensati per essere studiati come complessi di concetto **individuali** come la Matrice, il Potenziatore, ecc., vedendo le connessioni mente/corpo/spirito e in coppie con...

...sono pensati per essere studiati come complessi di concetto **individuali**; come la Matrice, il Potenziatore, ecc. vedendo le connessioni mente/corpo/spirito; e in coppie con... - 89.19

- ...cioè, dare valore ad un'azione fatale e morire, oppure dare valore alla coscienza della creazione dell'Uno Creatore e, di conseguenza, vivere.

- cioè, dare valore ad un'azione fatale e morire, oppure dare valore alla coscienza della creazione e dell'Uno Creatore e, di conseguenza, vivere. - 103.4

**Non correggere le domande ha talvolta reso la risposta di Ra più chiara.  
Esempio:**

- Intervistatore: La corona a tre stelle, supponiamo noi, **indicherebbe il bilanciamento** della mente, del corpo e dello spirito. È in qualche modo corretto questo?

Intervistatore: La corona a tre stelle, supponiamo noi, **indica la padronanza ed il bilanciamento** della mente, del corpo e dello spirito. È in qualche modo corretto questo?

Ra: Io sono Ra. Questo strumento è astrologico in origine e l'interpretazione data è un po' fuorviante. - 100.10

### **A volte le risposte sono diventate meno chiare, per esempio:**

- Il complesso mente/corpo/spirito noto **come** Adolf  
Il complesso mente/corpo/spirito noto Adolf - 11.7
- ...è **un** sogno ad occhi aperti contemplativo generale...  
...è sogno ad occhi aperti contemplativo generale... -16.54

### **Possibili affermazioni imprecise**

---

Ci sono alcune risposte in cui Ra potrebbe aver pronunciato male. È difficile sapere con certezza perché Don non dava seguito a queste risposte; comunque erano state modificate nei libri originariamente pubblicati. Vengono mostrate prima le versioni originali, poi l'attuale trascrizione.

- Non ci sono esseri **negativi** che abbiano ottenuto la manifestazione della Superanima...  
Non ci sono esseri che abbiano ottenuto la manifestazione della Superanima...  
- 36.12
- ...comune per un ragionevole numero di entità che, avendo perso il desiderio di esperienze sessuali di raggio arancione e **giallo**...  
...comune per un ragionevole numero di entità che, avendo perso il desiderio di esperienze sessuali di raggio arancione e **verde**... - 48.2
- Si potrebbe vedere l'aria e **il fuoco** di quello che è il caos letteralmente illuminare e modellare ciò che è senza forma  
Si potrebbe vedere l'aria e **l'acqua** di quello che è il caos letteralmente illuminare e modellare ciò che è senza forma - 78.29

## Risposte corrette e non corrette

---

### Risposte corrette

Per la maggior parte, la Lightly Edited Version, che è la versione predefinita su Lawofone.info, utilizza le risposte della Relistened Version. Le eccezioni comprendono le possibili affermazioni imprecise di cui sopra ed altri aggiustamenti minori:

- ... strettamente allineate con **un** credo omnicomprensivo nella vita e nella coscienza del tutto. - 2.2
- Questo Consiglio è localizzato nell'ottava dimensione, o **la numero otto**, del pianeta Saturno... - 6.8
- Il complesso mente/corpo/spirito noto [**come**] Adolf... - 11.7
- La memoria ... ~~diventano~~ quindi ~~note~~ **nota** al complesso sociale... - 11.17
- Le strutture piramidali di bilanciamento potevano [**essere**] e sono state utilizzate per l'iniziazione individuale. - 14.10
- ~~nastro vuoto~~ LSD - 18.3
- ~~ha/sta/avrà sperimentato/sperimenta/sperimenta~~ ha/sta/potrà sperimentato/sperimentando/sperimentare - 19.1
- ... l'impressione che avevano dato a coloro che li avevano chiamati [**era**] che queste entità fossero un gruppo elitario... - 24.17
- ...non solo tramite le funzioni di trasferimento di energia, ma anche [**tramite**] i vari servizi svolti... - 30.10
- Non ci sono esseri [**negativi**] che abbiano ottenuto la manifestazione della Superanima... - 36.12
- Se coloro che desiderano essere guaritori [**fossero**] di natura cristallizzata, e ... - 57.17
- L'iniziazione ~~di~~ **della** Camera della Regina ha a che fare con l'abbandono del sé ... - 57.24
- ...le cose più sacre ... [**sono state**] riposte ... - 60.17
- *Logois Logoi* - 78.19

- Comunque, nel mistico o nel profeta [**che**] desidera servire, tale servizio aumenterà la polarità dell'entità. - 86.12
- ~~La perdita per la mente conscia di...~~ - 86.18
- il più attentamente polarizzato dei complessi **mente/corpo/spiriti**\* negativi - 89.44
- **mente/corpo/spiriti**\* sotto la Sua attenzione - 90.23
- ~~A causa~~ A causa della prima falsa interpretazione - 92.17
- ... **questa entità** ... [**abbia**] fatto un lavoro sostanziale ... e che [**abbia**], davvero, sviluppato maturità e razionalità... - 94.9
- **Ognuna** delle immagini ... [**ha**] la crescente intensità... - 95.27

### **Risposte che potevano essere corrette ma che attualmente non lo sono state**

Queste risposte erano state corrette nei cinque libri originali pubblicati da L/L Research. Tuttavia, nella Lightly Edited Version e nella Relistened Version sono state mostrate così come erano state registrate nell'audio:

- ...nel qual caso si è fatto poco bene per **voi/loro** o non se ne è fatto per niente. - 1.10
- Per favore **controlla occhio** per fare delle piccole correzioni. - 3.4
- Una cosa che potrebbe essere interessante è che il guaritore che chiede di apprendere deve assumere la distorsione compresa come responsabilità per ciò che chiede/riceve, **cioè la guarigione**. - 4.20
- Questo è **un onore/onere**... - 4.20
- *This entity has a experiential history of healing* - 29.33
- ... nel momento in cui passa attraverso la posizione della Camera della Regina. . . - 56.7
- entra ancora più **correttamente** nel raggio verde. - 85.16

### **Risposte corrette e non corrette**

---

Durante la creazione e la correzione della Relistening Version, ho fatto alcuni cambiamenti ai paragrafi, allo spelling, ecc.

### **Modifiche dei paragrafi**

- 47.15
- 52.2
- 55.18
- 63.9
- 65.23

### **Modifiche allo spelling**

- *affect(ed)/effect(ed)* (3.1, 6.1, 96.2, 96.3, 97.10)
- *lightening/lightning* (17.27)
- *principles/principals* (39.9)
- *dynaflagallate/dinoflagellate* (41.10, 41.11, 41.13)
- *effect/affect* (48.2, 49.8)
- *navall/navel* (57.10, 57.11)
- *its self/itself* (60.3, 72.15, 74.11, 77.6)
- *in so far/insofar* (72.8, 106.23)
- *your self/yourself* (74.11, 85.4)
- *one's self/oneself* (90.9)
- *accouterments/accoutrements* (94.30)
- *waved/waived* (96.13)
- *Added accents to words that Ra pronounced with two syllables:*
- *wingèd* (91.24, 93.10, 97.5, 97.7), *blessèd* (106.7), *markèd* (67.21, 106.12).
- *Added accents to séance, naïveté, naïve.*

### **Modifiche alle unioni con trattino**

- *being-ness* → *beingness*
- *rock-ness* → *rockness*
- *third density entity* → *third-density entity*
- *in third-density* → *in third density*
- *green ray transfer* → *green-ray transfer*

- *the green-ray is* → *the green ray is*
- *the path of service-to-others* → *the path of service to others*
- *the service to others path* → *the service-to-others path*
- *the path of service-to-self* → *the path of service to self*
- *the service to self path* → *the service-to-self path*
- *true color green* → *true-color green*
- *requestion* → *re-question*
- *over-ride* → *override*

### Modifiche alle maiuscole/minuscole

- *Secrets Of The Great Pyramid* → *Secrets of the Great Pyramid* - 51.6
- *THE LAW OF ONE* → *The Law of One* - 53.24
- *The Life Force Of The Great Pyramid* → *The Life Force in the Great Pyramid* - 55.14

### Note

---

- **Sessione 26.** Nel Libro 1, la sessione 26 includeva un certo numero di domande che in realtà si trovavano nella sessione 53. Quelle domande sono state rimosse dalle versioni della sessione 26 mostrate su Lawofone.info [e ne *Il Contatto di Ra*]. Inoltre, una domanda riguardante il trasferimento di energia sessuale che era stata fatta in realtà durante questa sessione, la 26.38, non è stata pubblicata fino al Libro 2 (originariamente pubblicata come 31.1).
- **Sessione 50.** Nel Libro 2, la sessione 50 è stata pubblicata in modo non ordinato. (L'analogia del poker in realtà non era alla fine della sessione.) Viene mostrata nell'ordine in cui è stata registrata nell'Edited e nella Relistened Version [e ne *Il Contatto di Ra*].
- Anche la **Sessione 75** è stata originariamente pubblicata in modo non ordinato ed anche questa è stata ripristinata.
- Ci sono state 4 sessioni in cui Don chiedeva a Ra di far tossire il corpo di Carla: 24, 26, 28, 97 (la 97 era stata già resa in modo corretto).
- Nei libri originali, i nomi dei singoli venivano mostrati come “(nome).” Per la maggior parte abbiamo continuato a lasciare da parte i nomi, eccetto laddove i

singoli menzionati abbiano dato il permesso o siano nel frattempo mancati. Jim e Carla hanno dato il permesso di usare i loro nomi e quello di Don ovunque capitasse, ed abbiamo incluso anche i nomi di due contattisti UFO molto noti di cui è stato chiesto a Ra: Betty Andreasson e Billy Meier.

- **Correzioni.** Quando Ra o Don notavano che erano state fornite informazioni non corrette, hanno corretto tali informazioni. Nei libri originariamente pubblicati, le domande o le risposte sbagliate erano state corrette. Nella Edited e nella Relistened Version, le informazioni sbagliate sono state riportate così come sono state registrate, ma le informazioni corrette sono state riportate nelle note a piè di pagina.

## Osservazioni

---

Questo progetto ha approfondito ed arricchito il già profondo rispetto che avevo per gli individui coinvolti e per quelli di Ra. In precedenza, ero consapevole che Don, Carla e Jim avevano fatto dei sacrifici piuttosto significativi al fine di mettersi nella condizione di canalizzare Ra. Ascoltare le sessioni mi ha reso tangibile che i sacrifici sono stati continui e la dedizione di tutti piuttosto inequivocabile. Questo ha accresciuto il mio rispetto per tutti i coinvolti:

- Per Carla, perché il prezzo di cui si è fatta carico era piuttosto evidente nel suono della sua voce quando tornava nel suo corpo dopo ogni sessione, e per via della sua incredibile accuratezza come canale nella prima sessione, che non era in trance ma che si legge praticamente uguale alle altre sessioni, dove invece lo era;
- Per Don per via della sua abilità nel restare in sintonia con le lunghe ed inflessibili risposte di Ra e nel dar loro seguito con domande intelligenti e focalizzate, e per l'amore e la preoccupazione per Carla ed il rispetto e l'amicizia per Jim che ha mostrato nel corso di tutte le sessioni;
- Per Jim per la forza silenziosa che ha dimostrato in quelle occasioni in cui è stato necessario ripercorrere il Cerchio dell'Uno e nel girare le audiocassette (per davvero!) e per l'accuratezza delle sue trascrizioni originali;
- Per Ra– per la loro accuratezza nel rispondere, con quanta più precisione e completezza possibile, a qualsiasi cosa venisse loro richiesta, anche se era evidente, dal tono della voce che a volte usavano (per esempio nelle loro

risposte riguardo alla mente archetipica), che avevano davvero delle preferenze significative sul tipo di informazioni che volevano condividere.

Alcuni dei momenti più commoventi nelle sessioni avvenivano alla fine di ogni sessione. Dopo che Ra aveva pronunciato la sua frase di chiusura, Don richiamava indietro Carla al suo corpo pronunciando a bassa voce ed insistentemente il suo soprannome, “Alrac” (Carla al contrario). “Alrac . . . Alrac . . . Alrac . . .” A volte ci è voluto un po’ prima che Carla rispondesse. “Sì?” diceva, ed allora Don chiedeva, “Come ti senti?” Spesso l’audio terminava a quel punto, ma certe volte si sentiva Carla rispondere: “Ok,” oppure “Stanca,” o “Mmmph.” Spesso la sua voce suonava incredibilmente esausta.

Mi ero sempre chiesto come facesse Don ad iniziare le frasi senza alcuna esitazione. Di fatto, ha avuto delle esitazioni, ma non troppo spesso. A volte, Ra si era accavallato alle sue domande che poi sono state rimosse. Esempio: 88.17 (“condensare gli archetipi”). Don era notevolmente bravo nel dire quando Ra aveva terminato una risposta, ma occasionalmente iniziavano a parlare insieme. Altre volte Ra attendeva pazientemente fino a quando Don non capiva di aver fatto solo un’affermazione, di non aver fatto una domanda, ed aggiungeva “È corretto questo?” o qualcosa di simile alla sua affermazione. Parecchie volte è possibile sentire Don sogghignare o reagire, come quando Ra rispondeva ad una domanda complicata con una sola parola (“No.”) (65.18)

In generale, c’era pochissimo rumore di fondo, eccezion fatta per l’incredibile sessione 45, quando il fattorino dell’acqua ha tentato di fare una consegna. Altre eccezioni: una telefonata nella sessione 1; Jim che scaricava la spesa nella sessione 1, occasionali miagolii e fusa di un gatto.

Ra parlava a b b a s t a n z a l e n t a m e n t e e con una voce piuttosto monotona eccetto quando il gruppo discuteva degli archetipi— allora l’entusiasmo di Ra veniva fuori. Nella prima sessione, come detto prima, Carla non era in trance, e le sue intonazioni suonavano come noi ce le aspettiamo da una “normale” conversazione. Alcune delle altre sessioni sono particolarmente monotone; pare avesse a che fare con quanto profondo fosse lo stato di trance di Carla. La prima sessione è l’unica volta in cui si sente l’apertura “Io sono Ra,” perché in tutte le altre sessioni Don e Jim attendevano fin quando Ra iniziava a parlare prima di iniziare a registrare.



Dopo la prima sessione, L/L registrava ogni sessione su tre cassette, che scaglionavano per non perdere alcuna informazione. Le sessioni 1-17 sono piuttosto fievoli, specialmente le domande, ma la qualità del resto delle registrazioni è relativamente buona. In ogni sessione, dopo circa 45 minuti, si poteva sentire il suono di una cassetta che si fermava e che veniva girata e riavviata.

In conclusione, penso ne sia valsa la pena. Lo scopo iniziale era quello di reintegrare il materiale del Libro 5 in ciascuna sessione, e penso che leggere le sessioni con il materiale del Libro 5 ripristinato aggiunga davvero qualcosa all'esperienza. In molti modi, il materiale del Libro 5 è il cuore del contatto di Ra, ed è bello essere in grado di leggerlo nel suo contesto. In aggiunta, il nuovo materiale, mai pubblicato altrove, è interessante da leggere ed in alcuni casi piuttosto prezioso. Infine, il modello di dedicato servizio mostrato nelle sessioni da Carla, Don, Jim e Ra è stato per me personalmente di ispirazione.

## Riconoscimenti

---

Molti ringraziamenti a Don Elkins, per aver trascorso l'intera vita cercando di imparare, capire e inseguire ciò che imparava ovunque lo portasse. Il contatto di Ra è stato il culmine di una vita di ricerca. Grazie a Carla Rueckert, canale impavido, che ha messo la sua vita e la libertà della sua anima in prima linea per queste informazioni al di qua del velo, e a Jim McCarty, il motore che ha tenuto in moto il tutto. E grazie a Ra per la loro luce, la loro precisione e forza con le parole, e la loro fede nel fatto che noi umani fossimo meritevoli del loro investimento.

Grande apprezzamento anche a Gary Bean, [l'allora] admin di L/L Research, che ha fornito il lotto iniziale di nastri per dare l'avvio a questo progetto e che ha risposto a qualunque mia richiesta con umorismo e garbo; a Terry Hsu di Taipei, Taiwan, che ha fornito instancabile incoraggiamento (e occasionalmente promemoria assai tempestivi) che mi hanno enormemente aiutato a rinnovare e mantenere il mio impegno su questo progetto; al volontario anonimo sopra menzionato, che ha fedelmente e ostinatamente riascoltato le sessioni 31-106, cogliendo molte discrepanze fra le mie trascrizioni e le reali registrazioni; e al secondo volontario, che raccolto il testimone del riascolto con grande gusto e scrupolo. Non avrei mai completato questo progetto senza tutti loro.

E infine, tutti i miei ringraziamenti alla mia amata moglie, Jennifer, ed ai bambini, Elijah ed Elise, che hanno ascoltato, con grande humor e talvolta anche con

## IL CONTATTO DI RA: L'INSEGNAMENTO DELLA LEGGE DELL'UNO

interesse, molte più citazioni di Ra di quanto ogni altra moglie o bambino dovrebbe mai fare.

Tobey Wheelock

Marzo 2012

## ADDENDUM AL RELISTENING REPORT

La Lightly Edited Version descritta da Tobey è stata ulteriormente raffinata per la pubblicazione di questo libro. Sebbene queste due versioni non siano eccessivamente differenti, ci sono stati cambiamenti e aggiunte degne di nota.

### **Trascrizione di una Conversazione**

Nel dipingere questa conversazione cosmica è stato tenuto in considerazione l'equilibrio fra accuratezza e leggibilità per la creazione della Lightly Edited Version e ulteriormente raffinato per la versione stampata di questo libro. Nello sforzo verso l'equilibrio, sono stati applicati alcuni standard e metodi:

- Come chiunque abbia mai trascritto delle conversazioni saprà, le persone non parlano mai con una grammatica perfetta. Durante la revisione molte imperfezioni sono state conservate allo scopo di preservare la natura colloquiale di questa trascrizione. Per la maggior parte, gli errori sono stati corretti solamente se la loro conservazione avrebbe causato confusione ed incomprensioni. Dunque, si vedranno sia Don sia Ra commettere alcuni errori grammaticali.

In certi casi in cui erano state fatte delle modifiche o dei chiarimenti alle parole di Don, sono state semplicemente corrette nella trascrizione senza segni di identificazione. (È stato fatto un grande sforzo per assicurare che fosse mantenuto ogni significato inteso in ogni pensiero). Ogni qual volta che sono stati fatti dei cambiamenti o dei chiarimenti nelle parole di Ra, sono state meticolosamente usate delle parentesi o delle note a piè di pagina per indicare ogni singolo caso.

- Come notato da Tobey, Don ha avuto molti tentennamenti e pensieri frammentari mentre navigava nei difficili concetti introdotti da Ra mentre formulava domande complesse. Molte di queste sono state mantenute, utilizzando il trattino più spazio (–) per indicare un cambio improvviso nel pensiero di Don e punti di sospensione (...) ad indicare una pausa o un abbassamento di voce.

### **Punteggiatura**

Forse le rifiniture più intense e significative sono state fatte nella punteggiatura. Punteggiare parole trascritte è un compito già per sua natura difficile, che è stato reso ancor più difficile dalla maniera in cui parlava Ra attraverso Carla. Manipolando

meccanicamente le sue corde vocali a distanza, parlavano lentamente e con una certa cadenza, con una leggera inflessione. Questo talvolta ha reso la punteggiatura di questa trascrizione uno sforzo creativo e interpretativo. Alcune note riguardanti la punteggiatura comprendono:

- Interruzioni di paragrafo e vari segni di punteggiatura aggiuntivi ad indicare che è stata aggiunta (o rimossa) una pausa per aiutare a chiarire o approfondire il significato voluto di un'affermazione.
- In aggiunta alle già utilizzate virgole e punto e virgola, sono stati introdotti dei trattini (–) per aiutare a interrompere e aggiungere chiarezza alle frasi di Ra che contenevano molte proposizioni.
- Una generale rifinitura nel posizionamento di punteggiatura come le virgole ha aiutato, si spera, la leggibilità del testo. A volte le ferree regole della punteggiatura sono state un po' forzate allo scopo di aiutare questa leggibilità.
- In quasi tutti i casi, le modifiche alla punteggiatura non hanno provocato variazioni di significato. Ci sono stati alcuni casi, tuttavia, dove una più profonda lettura della risposta di Ra ha richiesto un cambio di punteggiatura allo scopo di riflettere quello noi sentivamo essere il vero significato voluto da Ra. Segue un esempio:

**57.17, Lightly Edited** - Ra: Se coloro che desiderano essere guaritori [fossero] di natura cristallizzata, e se fossero tutti supplicanti, desiderano essi meno distorsione, la piramide sarebbe, come sempre, un set di parametri accuratamente progettato per distribuire la luce e la sua energia così da aiutare il catalizzatore della guarigione.

**57.17, Il Contatto di Ra** - Ra: Se coloro che desiderano essere guaritori [fossero] di natura cristallizzata, e se fossero tutti supplicanti coloro che desiderano meno distorsione, la piramide sarebbe, come sempre, un set di parametri accuratamente progettato per distribuire la luce e la sua energia così da aiutare il catalizzatore della guarigione.

Nella prima, la punteggiatura non riesce a differenziare fra il guaritore ed il supplicante. Questo indica che, affinché la piramide funzioni nel modo per cui è stata progettata, i guaritori debbano essere “di natura cristallizzata” ed agire come “supplicanti che desiderano meno distorsioni.”

Dopo aver compreso che il supplicante è colui che deve essere guarito (il paziente), ci è parso chiaro che il guaritore ed il supplicante fossero due entità

distinte presenti nella guarigione. Ciò che segue, quindi, è diventata la proposizione: “e se fossero tutti supplicanti coloro che desiderano meno distorsione.” Ovvero: quando il guaritore è di natura cristallizzata, e quando tutti i pazienti sono coloro che desiderano meno distorsione (guarigione), *allora* la piramide funzionerebbe come da progetto.

### **Note a piè di pagina**

Per aiutare il lettore ed approfondire certi argomenti, sono state aggiunte diverse note a piè di pagina, che comprendono:

- Definizioni aggiuntive di parole così insolite (talvolta perché arcaiche) che non sarebbero state riconosciute dalla maggior parte dei lettori Inglesi.
- Note di Jim che forniscono contesto ed introspezione in alcuni passaggi.
- Riferimenti forniti quando Ra si riferisce a materiale trattato in precedenza.
- Chiarimenti e correzioni di errori identificati da Ra, o di errori estremamente probabili non identificati da Ra.

### **Maiuscole**

Sono stati implementati alcuni nuovi standard per le maiuscole nella speranza di creare coerenza e chiarezza in certi contesti. Per esempio, i termini che descrivono l'inizio della cosmologia della Legge dell'Uno che si leggono come nomi propri sono stati resi in maiuscolo, compreso Prima, Seconda e Terza Distorsione; così come Libero Arbitrio, Amore e Luce quando si riferiscono a queste prime tre distorsioni. Uno Infinito Creatore, ovviamente. Tutte le Leggi ed i loro sinonimi: Vie. Grande Sole Centrale. Le sette categorie degli archetipi: Matrice, Potenziatore, Catalizzatore, Esperienza, Significatore, Trasformazione, Grande Via e La Scelta.

Alcuni termini che sono erano stati messi in maiuscolo in modo incoerente, come erranti e sé superiore, sono stati resi coerenti nel loro uso delle maiuscole. Guardiani sembrava essere utilizzato in tre modi diversi, includendo nel livello più alto le entità provenienti dall'ottava successiva, nel livello intermedio quelli di questa ottava che sorvegliano e agevolano il raccolto, e quelli del livello inferiore che sono i nostri guardiani personali. Le prime due categorie sono state messe in maiuscolo.

Questi standard sono necessariamente arbitrari ma sono stati valutati molto attentamente.

**La parola Distorsione aggiunta con un trattino**

Ra qualifica *molte* cose come “distorsioni,” da un pensiero, ad una persona, al Libero Arbitrio stesso. A volte distorsione era la parola operativa. Spesso la utilizzavano proprio come se fosse un’aggiunta, a volte messo in coda ad un nome per qualificare quel nome come una distorsione. In tali casi in cui non era necessario utilizzare “distorsione,” ma veniva usata in questo modo per formare una combinazione con il nome, è stato aggiunto un trattino. Per esempio:

- . . . nelle vostre proiezioni di mente-distorsione in questo tempo/spazio. - 2.0
- . . . perché tutte le apprendimento-distorsioni sono disponibili. . . - 11.17
- . . . intrattengono il pensiero-distorsione verso quest’entità. . . - 86.2

## Cinque libri de La Legge dell'Uno vs. Il Contatto di Ra

La tabella che segue raffigura le differenze nell'avventura delle due trascrizioni, evidenziando ciò che rende entrambe uniche.

Registrazione delle cassette originali	Registrazione delle cassette originali
<p style="text-align: center;">↓</p> <p style="text-align: center;"><b>Prima Trascrizione</b></p> <ul style="list-style-type: none"> <li>• Domande dell'intervistatore corrette per chiarezza</li> <li>• Q&amp;A intenzionalmente omesse perché di natura superficiale o personale</li> <li>• 55 Q&amp;A mancanti per errore. (Non scoperte fino al Relistening Project. Si veda la colonna successiva.)</li> <li>• Errori occasionali commessi nella trascrizione</li> </ul> <p style="text-align: center;">↓</p>	<p style="text-align: center;">↓</p> <p style="text-align: center;"><b>Nuova Trascrizione Riascoltata</b></p> <ul style="list-style-type: none"> <li>• Casette riascoltate allo scopo di produrre una nuova trascrizione</li> <li>• Trascrizione esatta delle registrazioni: nessuna correzione</li> <li>• Materiale omoesso recuperato</li> <li>• Scoperte nuove Q&amp;A</li> <li>• Aggiunta la numerazione alle Q&amp;A (es: "1.13")</li> <li>• Nuove note a piè di pagina</li> </ul> <p style="text-align: center;">↓</p>
<p style="text-align: center;">↓</p> <p style="text-align: center;"><b>Libri originali pubblicati</b></p> <ul style="list-style-type: none"> <li>• Titolo: <i>Il Ra Material o Legge dell'Uno</i></li> <li>• Introduzione di 50 pagine</li> <li>• Cinque libri</li> <li>• Tutte le voci sopra elencate</li> <li>• Q&amp;A intenzionalmente omesse pubblicate nel Libro 5 15 anni dopo</li> <li>• Commenti di Jim e Carla inclusi nel Libro 5</li> </ul>	<p style="text-align: center;">↓</p> <p style="text-align: center;"><b>Trascrizione della Lightly Edited</b></p> <ul style="list-style-type: none"> <li>• Tutte le voci sopra elencate + leggere correzioni per una comprensione migliorata</li> </ul> <p style="text-align: center;">↓</p> <p style="text-align: center;"><b>Nuovi Libri</b></p> <ul style="list-style-type: none"> <li>• Titolo: <i>Il Contatto di Ra: L'Insegnamento della Legge dell'Uno</i></li> <li>• 2 Volumi presentati sopra più:</li> <li>• Ulteriori rifiniture alle correzioni, per la maggior parte grammaticali</li> <li>• Più note a piè di pagina</li> <li>• Nuovi: Galleria Fotografica, Introduzione, Prefazione, Epilogo, Postfazione, ampio Indice</li> <li>• Nessun commento dal Libro 5</li> </ul>

## **Il Testo Finale**

Tutte le varie modifiche elencate sono state apportate nella speranza di produrre una trascrizione più leggibile, chiara e presentata in modo più coerente di questa conversazione. È inevitabile che qualsiasi rappresentazione scritta di una conversazione registrata possa introdurre distorsioni al significato desiderato di ogni affermazione. Ogni decisione è stata presa con la massima considerazione verso le intenzioni di Ra e Don, tentando sempre di preservare la purezza della conversazione così come avvenuta e, nel dubbio, sbagliando nella direzione della conservazione dell'autenticità.

Questo libro rappresenta il nostro ultimo e migliore sforzo per presentare una trascrizione con la minima distorsione possibile. È il proseguimento della Lightly Edited Version che tenta di catturare in forma scritta una rappresentazione della conversazione fra Don e Ra con la minima distorsione e con rifiniture fatte solo se necessario.

È possibile ascoltare online l'audio originale della conversazione su [www.llresearch.org](http://www.llresearch.org) o [www.lawofone.info](http://www.lawofone.info).

Austin Bridges

Gary Bean

Jim McCarty

Gennaio 2018



## GLOSSARIO

**Adepto** – Una persona che si dedica alla ricerca del Creatore utilizzando le discipline della personalità nelle opere di fede e di spirito. Dopo aver adeguatamente bilanciato i precedenti centri d'energia, l'adepto procede nel raggio indaco per realizzare il contatto con l'infinito intelligente. L'adepto può portare energia intelligente attraverso il portale indaco allo scopo di guarire, insegnare e operare per il Creatore in modi che sono sia radiosì sia bilanciati. Qualsiasi sia il servizio esteriore, tuttavia, il compito principale dell'adepto non è di fare, ma di essere.

**Altro-Sé** – Il termine usato da Ra per riferirsi alle altre entità oltre il sé, ovvero io sono un tuo altro-sé, e tu sei un mio altro-sé. È un termine che riconosce anche l'unità di tutte le cose, perché ognuno è un sé, e ognuno è un altro-sé per un sé, e ognuno è parte dell'unico sé: l'Uno Infinito Creatore.

**Amore/Luce (Luce/Amore)** – Nell'infinito universo c'è solo un'energia: amore/luce o luce/amore o energia intelligente – l'universo è fatto da e di amore/luce, luce/amore. È quell'energia che guarisce, costruisce, rimuove, distrugge, trasforma e forma i sentieri o le cosiddette vie naturali di qualsiasi particolare universo. Questa energia viene in essere come Amore (la Seconda Distorsione Primaria), usando il Libero Arbitrio, crea Luce (la Terza Distorsione Primaria), diventando così amore/luce.

Amore e luce (come amore e saggezza), non sono bianco o nero, ma facce della stessa medaglia. C'è la stessa differenza fra amore/luce e luce/amore che c'è fra insegnare/apprendere ed apprendere/insegnare. Amore/luce è l'abilitatore, la forza, ciò che dà energia. Luce/amore è la manifestazione che ha luogo quando alla luce viene impresso amore.

**Anzianità di Vibrazione** – Il trattamento preferenziale che dà priorità di reincarnazione alle entità che sono consapevoli del bisogno di flettere mente, corpo e spirito verso il raggiungimento della raccogliabilità. Può essere paragonato al mettere diversi tipi di liquido nello stesso bicchiere: alcuni saliranno in cima, altri affonderanno verso il basso. Ne scaturiranno strati e strati di entità e, man mano che il raccolto si avvicina, quelli colmi con la maggior quantità di luce e amore saranno messi in fila naturalmente e senza supervisione per l'esperienza dell'incarnazione.

**Apprendere/Insegnare (Insegnare/Apprendere)** – Insegnare/apprendere e apprendere/insegnare sono due termini inversi uno dell'altro. Un insegnante è un insegnante/apprendista; uno studente è un apprendista/insegnante. Imparare è la stessa cosa che insegnare, a meno che non si stia insegnando ciò che si sta apprendendo; in tal caso si è fatto loro poco bene o nessun bene affatto. Non si può apprendere/insegnare per qualcun altro, ma solo insegnare/apprendere.

**Catalizzatore** – Un istigatore neutrale che, quando utilizzato, offre apprendimento (specialmente delle lezioni preincarnative scelte), agevola l'evoluzione, sviluppa volontà e fede, procura esperienza e polarizza l'entità di terza densità. Essenzialmente tutto ciò che raggiunge i sensi e tutto ciò che si presenta all'attenzione di un'entità è catalizzatore, sebbene gli altri-sé siano il principale meccanismo del catalizzatore, in quanto funzionano come uno specchio che offre riflessi del frutto dell'essenza.

**Centri di Energia** – I sette raggi o centri della coscienza che filtrano e processano l'energia di amore/luce dell'Uno Creatore, attirata all'interno attraverso i poli nord e sud del sistema energetico. Ogni centro di energia (o raggio, o chakra) rappresenta uno stadio o una modalità di coscienza con le sue proprie espressioni, lezioni e aspetti dell'identità generale del sé. Ordinati sequenzialmente in struttura gerarchica, RAGVBIV, tutta la vita sperimentata viene processata attraverso la sequenza dei centri di energia.

**Cicli Maestri & Cicli Maggiori** – La terza densità inizia e finisce nell'arco di un ciclo maestro, il nostro è di circa 75.000-76.000 anni. Al termine del ciclo maestro, tutti vengono raccolti indipendentemente dal loro progresso. Coloro che si sono polarizzati a sufficienza si trasferiranno in una casa polarizzata di quarta densità. Coloro che non hanno compiuto la Scelta ripeteranno la terza densità altrove. All'interno del ciclo maestro vi sono tre cicli maggiori di circa 25.000 anni.

**Complesso** – Un termine utilizzato da Ra essenzialmente come nome allo stesso modo in cui lo definisce il Merriam-Webster: “Un intero costituito da parti complicate o correlate.” Ra ne parla in questo modo nel contesto degli archetipi: “Un *complesso di concetto* è un complesso di concetti proprio come la molecola è una struttura complessa costituita da più di un tipo di nexus di energia, o atomo.”

Alcuni esempi comprendono: complesso mente/corpo/spirito, complesso mentale, complesso corporeo, complesso spirituale, complesso di memoria sociale, complesso di vibrazione sonora e molti altri.

Può anche significare un complesso *di* qualcosa. Se usato in questo modo, può denotare o un intero costituito da parti correlate (come nella definizione precedente) oppure un assortimento di molteplici cose, ad esempio: “un complesso di pensiero, idee e azioni.”

**Complesso dello Spirito** – I campi di forza e di coscienza che sono meno distorti nel complesso mente/corpo/spirito (ma che possono essere compresi in molti modi distorti e non integrati dai complessi di mente e corpo dei campi di energia). Quando l'energia intelligente della mente e del corpo sono bilanciati, il complesso dello spirito agisce come un canale a due vie, un sentiero, una spola o un comunicatore in cui 1) gli influssi provenienti dalle varie fonti universali, planetarie e personali possono essere incanalati nelle radici della coscienza, e 2) la coscienza può essere incanalata nel portale dell'infinito intelligente. La guarigione è la comprensione e l'apertura non distorta della mente e del corpo a questi influssi spirituali.

Questa apparente aggiunta del complesso dello spirito avviene quando le entità di seconda densità (complessi mente/corpo) diventano autocoscienti, diventando così complessi mente/corpo/spirito ed entrando nella terza densità, la prima densità della coscienza dello spirito. Questa aggiunta è *apparente* anziché reale in quanto è semplicemente la comprensione del complesso dello spirito che era sempre disponibile in potenziamento.

**Complesso di Memoria Sociale** – Quando un insieme di entità correlate, chiamato complesso sociale, raggiunge il punto da avere un unico orientamento o ricerca, diviene un *complesso di memoria sociale*. In un complesso di memoria sociale, l'esperienza di ciascuna entità è disponibile per tutti, formando così una memoria di gruppo che diventa disponibile all'intero complesso sociale. Questo generalmente si ottiene in quarta densità per gruppi positivi e negativi. I vantaggi di questo complesso sono una relativa mancanza di distorsione nel comprendere l'essenza sociale e la relativa mancanza di distorsione nel perseguire la direzione della ricerca.

I complessi di memoria sociale negativi sono organizzati in un ordine strettamente gerarchico sulla base del potere relativo, con quelli più potenti che controllano e sottomettono i meno potenti. I complessi di memoria sociale positivi sono organizzati sulla base dell'unità, o del Creatore in ogni cosa. In questa configurazione, potere e amore vengono condivisi e viene liberamente offerto un servizio rispettoso del libero arbitrio.

**Complesso di Vibrazione Sonora** – Occasionalmente utilizzato da Ra come termine per “parola,” spesso usato quando si riferisce ai nomi.

**Complesso Mentale** – Quell’aspetto di un’entità che contiene sentimenti, emozioni, pensieri intellettuali, ideazione, immaginazione, concettualizzazione, sogni, ecc. Esso riflette gli influssi dello spirito ed i flussi emergenti del complesso corporeo. Ci si riferisce alla mente come ad un “complesso” a causa della velatura che separa la mente conscia da quella inconscia.

Ra descrive la mente con una configurazione di strati o di nature più profonde. L’intuizione conferisce informazioni alla mente dell’individuo dagli aspetti più profondi della mente razziale, della mente planetaria, della mente archetipica e della mente cosmica. Il complesso spirituale poi incanala queste radici della mente nel contatto con l’infinito intelligente.

**Complesso Mente/Corpo/Spirito** – Un termine che Ra usa per riferirsi alle entità (ovvero persone) di terza densità o superiori (le entità di Seconda Densità vengono indicate come complessi mente/corpo.) Mente, corpo e spirito sono inestricabilmente interconnessi e non possono continuare l’uno senza gli altri. Il lavoro di terza densità si compie tramite l’interazione di questi tre componenti, non di uno solo.

La natura della mente, del corpo e dello spirito come *complesso* (che consiste di componenti o parti apparentemente separate e distinte) è il risultato della velatura. Le entità pre-velatura erano semplicemente mente/corpo/spiriti (non-complessi).

**Confederazione (dei Pianeti al Servizio dell’Infinito Creatore)** – La Confederazione dei Pianeti (spesso chiamata la “Confederazione” per brevità) è un gruppo che consiste approssimativamente di cinquecento coscienze planetarie, insieme ad entità dei piani interiori della Terra e graduate dalla terza densità della Terra. È una vera Confederazione in quanto i suoi membri non sono simili ma sono tutti alleati nel servizio secondo la Legge dell’Uno. In questa Confederazione ognuno dei complessi di memoria sociale che lo costituiscono ripongono volontariamente i loro dati collettivi in un deposito centrale che diventa disponibile a tutti i membri.

Ci sono molte Confederazioni nella galassia, ma in quasi tutti i casi questo termine si riferisce a quella che attualmente serve la Terra.

Laddove la loro controparte, l'Impero di Orione, si chiama da sola alla conquista, la Confederazione dei Pianeti attende la chiamata al servizio.

**Contatto Misto** – È possibile che un canale orientato positivamente ma confuso e fuori sintonia riceva comunicazioni sia positive sia negative. Se il canale alla base della sua confusione è orientato verso il servizio agli altri, le fonti negative possono imprimere messaggi che parlino di apocalissi imminenti e che offrano ragioni per aver paura. Molti contatti di canalizzazione sono stati confusi ed auto-distruttivi perché i canali erano orientati verso il servizio agli altri ma, nel desiderio di avere delle prove, erano aperti alle informazioni ingannevoli dei crociati che sono stati poi in grado di neutralizzare l'efficacia del canale. Sintonizzazione e sfida sono sempre consigliati per i canali orientati positivamente.

**Contatto Psicico (Attacco Psicico)** – L'energizzazione di distorsioni preesistenti di un cercatore di terza densità da parte di entità di densità superiori. Un contatto negativo può consistere nel fornire tentazioni all'entità o al gruppo di entità per allontanarle dalla polarizzazione totale del servizio agli altri e avvicinarle all'esaltazione del sé o delle organizzazioni sociali con cui il sé si identifica. A seconda della natura vibratoria e del proposito del contatto, l'entità di terza densità può esserne energizzata, bloccata, o i suoi disequilibri accentuati.

**Corpi (Sette)** – Una delle precondizioni per l'esistenza di spazio/tempo è una qualche forma di complesso corporeo. Ogni corpo offre un veicolo per l'apprendimento, il movimento e l'esperienza in un particolare ambiente. Compreso l'attuale corpo fisico, ci sono sette corpi di base.

**Raggio Rosso:** Il materiale non ordinato del corpo, il corpo elementale senza forma, il corpo chimico. Non, tuttavia, il sistema biologico di ossa, tessuti, organi, muscoli, nervi, ormoni, impulsi elettromagnetici e così via che sono il corpo umano fisico. Il corpo di base di materiale senza forma è importante da comprendere perché ci sono guarigioni che possono essere condotte con la semplice comprensione degli elementi presenti nel veicolo fisico.

**Raggio Arancione:** Questo complesso corporeo puramente fisico formato senza auto-consapevolezza, il corpo nell'utero prima che entri il complesso spirito/mente. Questo corpo può vivere senza che vi risiedano i complessi mentale e spirituale. Tuttavia, accade di rado.

**Raggio Giallo:** Il corpo che è in attivazione all'interno dell'incarnazione di terza densità; il veicolo fisico che noi ora sappiamo essere integrato con mente e spirito.

*I corpi superiori che seguono – spesso indicati come corpi sottili – sono disponibili per l'entità di terza densità, ma sono necessarie abilità e disciplina al fine di rendere disponibile al sé i veicoli più avanzati o leggeri. Non sono necessari per il lavoro in terza densità ma sono utili per l'adepto.*

**Raggio Verde:** Un corpo più leggero imbevuto più densamente di vita, chiamato da alcuni insegnamenti il corpo astrale. È il corpo che sarà attivato ed usato da quelli che saranno nel ciclo di esperienza di quarta densità.

**Raggio Blu:** Un corpo di luce che può anche essere chiamato il corpo devachanico. Ci sono molti altri nomi per questo corpo, specialmente nei Sutra Indiani in quanto in quella cultura hanno esplorato le regioni disponibili per il corpo del raggio blu.

**Raggio Indaco:** Il corpo eterico, o del portale, o creatore di forma, descritto sia come “analogo dell'energia intelligente” sia come “energia intelligente in essere.” In questo corpo, la forma è sostanza; sarebbe percepibile al nostro occhio solo come luce, in quanto può modellarsi nella forma che desidera.

Questo è il primo corpo che si attiva nel momento che noi chiamiamo morte (la cessazione del corpo del raggio giallo). Il corpo indaco gioca un ruolo fondamentale nella salute e nella guarigione, adottando la configurazione desiderata e manifestandola nel corpo del raggio giallo.

**Raggio Viola:** Il corpo del raggio viola può forse essere compreso come quello che noi potremmo chiamare il corpo del Buddha o *quel corpo che è completo*. È anche il corpo attivato che si attiva in quel momento anomalo del raccolto al fine di misurare la raccogliabilità dell'entità.

**Cristallizzazione (Cristallizzare, Entità Cristallizzata)** – Utilizzato in riferimento ai centri di energia o alle entità stesse. Per come la descrive Ra, quando si forma una struttura cristallina di un materiale fisico, gli elementi presenti in ogni molecola si legano in una forma regolare con gli elementi di ogni altra molecola. Dunque, la struttura è regolare e, quando cristallizzata completamente e perfettamente, ha determinate proprietà. Non si spezza né si rompe; è molto forte senza alcuno sforzo;

ed è radiosa, trasformando la luce in una meravigliosa rifrazione che è un piacere per l'occhio di molti.

Attraverso un consistente lavoro sulla coscienza per un periodo di tempo (altrimenti detta: la “disciplina della personalità”), gli stessi centri di energia diventano cristallini, formando strutture cristalline uniche descritte in 51.8.

**Densità** – Una delle sette (o otto, a seconda dei punti di vista) dimensioni o cicli di evoluzione in un'ottava di esperienza. Viene chiamata “densità” perché ogni densità successiva è più densamente imbevuta di luce. Similmente alla scala musicale, sette densità si raggruppano insieme in un'ottava, dove l'ottava densità dà l'avvio alla prima dell'ottava successiva in una sequenza infinita di ottave. Ogni densità rappresenta uno spettro vibrazionale quantico o porzione di energia intelligente, ed ogni densità compie un ciclo, o si sposta nella densità successiva, secondo ritmi predeterminati di energia intelligente simili a quelli di un orologio.

Progettata dal Logos, ogni densità di esperienza offre la propria personale serie di lezioni e parametri che devono essere appresi e capiti allo scopo di varcare la soglia e graduarsi da una densità a quella successiva. Ogni densità ha sette sub-densità. Ogni sub-densità ha sette sub-sub-densità. E così via, all'infinito. Le vibrazioni fondamentali delle sette densità trovano corrispondenza nei sette veri colori e nei sette centri di energia.

**Discipline della Personalità** – Il lavoro predominante di chiunque sia diventato consciamente consapevole del processo di evoluzione. Il cuore della disciplina della personalità ha tre risvolti: Uno, conosci te stesso. Due, accetta te stesso. Tre, diventa il Creatore.

La disciplina della personalità ha come risultato finale l'intera conoscenza del sé nel micro- e nel macrocosmo, una compassione finemente regolata ed un amore che vede tutte le cose come amore.

**Distorsione** – La seconda definizione fornita dal Merriam-Webster per “distorcere” è “spostare (qualcosa) dalla forma o condizione naturale, normale o originaria.” In un senso simile, Ra usa il termine “distorsione” per conferire lo spostamento, la modifica, la mala interpretazione o *l'occultamento* dell'infinito intelligente indifferenziato, non potenziato, nella sua forma più pura, ovvero il Creatore.

Tutto nell'universo, quindi, è una distorsione, ad iniziare dalla Prima Distorsione del Libero Arbitrio, passando per l'Amore, poi per la Luce, quindi per l'universo creato, comprese stelle, pianeti, persone, spazio, tempo, ecc.

“Distorsione” può avere qualunque valore assegnatogli (“buono,” “cattivo,” “bello,” “terribile,”) ma in definitiva manca di connotazione positiva o negativa. Viene usato come termine strettamente neutrale per indicare che tutto ciò che viene sperimentato nella creazione è una distorsione dell'Uno Creatore.

**Doppiamente attivati (Corpi, Entità)** – Entità raccolte da altri pianeti di terza densità che si sono incarnati nella terza densità sulla Terra per effettuare la transizione in quarta densità con questo pianeta. Queste entità non sono erranti nel senso che questa sfera planetaria è il loro pianeta madre di quarta densità. Sono i pionieri o precursori della quarta densità della Terra.

Essi si incarnano con un corpo doppio di terza/quarta densità in attivazione. Questo corpo di transizione è un corpo che sarà in grado di apprezzare le energie di quarta densità quando gli influssi aumenteranno senza la relativa interruzione del corpo di terza densità. (Se un'entità di terza densità fosse elettricamente consapevole della quarta densità nella sua totalità, i campi elettrici di terza densità verrebbero meno per incompatibilità.)

Lo scopo di tale attivazione combinata è che tali entità siano fino ad un certo punto consapevoli consciamente di quelle comprensioni di quarta densità che la terza densità non è in grado di ricordare per via dell'oblio. Dunque, l'esperienza di quarta densità potrebbe essere iniziata con l'attrazione aggiunta del risiedere in un ambiente problematico di terza densità e dell'offrire il proprio amore e la propria compassione. La concessione di questa incarnazione prematura è un privilegio in quanto c'è molto catalizzatore esperienziale nel servizio agli altri-sé in questo raccolto.

Al tempo del contatto di Ra, le entità doppiamente attivate erano limitate a coloro che sono stati raccolti da altri pianeti. È possibile che da allora entità raccolte dalla Terra si siano unite ai loro ranghi.

**Energia Vitale** – Il complesso dei livelli di energia di mente, corpo e spirito. Diversamente dall'energia fisica, essa richiede che i complessi integrati vibrino in maniera utile. Potrebbe essere vista come il profondo amore per la vita e l'apprezzamento per gli altri-sé e per la bellezza. Senza questa energia vitale, un complesso fisico minimamente distorto verrebbe meno e perirebbe. Con questo



amore, o energia vitale o vitalità, l'entità può continuare anche se il complesso fisico è gravemente distorto. L'energia vitale può essere usata o conservata, esaurita o aumentata.

**Entropia Spirituale** – Un tipo di perdita di polarità e coesione. Viene sperimentata in particolare dai complessi di memoria sociale negativi a causa della loro tendenza verso l'incapacità di agire totalmente come un unico essere, provocando una costante disintegrazione dei loro complessi di memoria sociale.

**Errante (Fratelli e Sorelle del Dolore)** – Entità provenienti dalla quarta, quinta e sesta densità che rispondono ad una chiamata di dolore incarnandosi in un ambiente di terza densità allo scopo di essere di servizio agli altri irradiando amore ad altri. Nel compiere questo servizio, l'errante diventa completamente una creatura di terza densità, e dunque è soggetto all'oblio che può essere penetrato solamente con meditazione e lavoro disciplinati. Questa decisione comporta il rischio che l'errante dimentichi la propria missione e rimanga karmicamente coinvolto, necessitando quindi di continuare a reincarnarsi nella terza densità al fine di bilanciare il karma.

**Forma Pensiero** – Uno schema o una persistenza di pensiero che in taluni casi può mostrare caratteristiche metafisiche e fisiche persistenti separate da chi ha originato il pensiero. Le caratteristiche fisiche possono comprendere esseri visibili o materiali. Le forme-pensiero possono essere create dalle entità in modo cosciente (tipicamente esseri di densità superiore) o in modo incosciente, particolarmente dalla mente collettiva inconscia.

**Inconscio** – Una porzione del complesso della mente che è fuori dalla percezione della conscia consapevolezza dell'entità. Esso ha vari livelli e profondità che spaziano dalla mente personale a quella cosmica, e può contenere una configurazione, una consapevolezza o una volontà che differiscono da quelli della mente conscia. Quella dell'inconscio è una natura di concetti piuttosto che di parole. Corrisponde all'energia archetipica femminile, viene rappresentata dall'archetipo dell'Alta Sacerdotessa, ed è il Potenziatore della coscienza. Ra descrive la natura della perforazione del velo per raggiungere la mente inconscia come “paragonata ad un viaggio troppo ricco ed esotico per poterne contemplare una descrizione adeguata.”

**Informazione Superficiale** – Nel contesto del contatto con Ra, informazioni che sono di natura specifica e che mancano di principio o rilevanza metafisica, o che non sono direttamente collegate all'evoluzione della mente, del corpo e dello spirito. Il

livello e la purezza del contatto dipendevano dal livello e dalla purezza delle informazioni ricercate. Informazioni superficiali e specifiche, specialmente se enfatizzate, erano deleterie per questo lavoro.

**Iniziazione** – Una persona passerà attraverso molteplici iniziazioni nel corso della sua incarnazione. Ogni iniziazione può essere descritta generalmente affermando che viene oltrepassata una soglia che demarca l'esperienza precedente da quella nuova. Questo può succedere in un istante oppure durante un lungo periodo di tempo. Associata al superamento della soglia c'è spesso una sfida o una difficoltà, e sarà necessaria una buona dose di volontà o fede. Per alcuni questo può manifestarsi come una notte buia dell'anima.

Ra parla dell'iniziazione come di un processo e di un mezzo con cui il complesso mente/corpo/spirito diventa un canale purificato o iniziato per la Legge dell'Uno. La mente, il corpo, lo spirito o tutto quanto sopra descritto può attraversare un'iniziazione. Tale persona iniziata può poi canalizzare l'amore/luce dell'Uno Infinito Creatore attraverso il portale al fine di essere di servizio, sia esso la radianza della singola entità, o il lavoro magico del raggio indaco, o la comunicazione del raggio blu, o la guarigione del raggio verde.

**Karma** – Ra paragona il karma all'inerzia: le azioni messe in moto continueranno ad utilizzare le vie del bilanciamento fino al momento in cui si invoca il principio del controllo o superiore, che può essere paragonato all'atto di frenare o arrestarsi. Questo arresto dell'inerzia di azione può essere chiamato perdono. Questi due concetti sono inseparabili. Nel perdono risiede l'arrestarsi della ruota dell'azione, ovvero quella che si chiama karma. Azioni intraprese in una maniera consciamente disamorevole verso altri esseri sono quelle che possono generare karma.

**Lavoro** – Un termine generalmente riferito all'azione, all'esperienza o al servizio condotti in un senso spirituale significativo ed efficace. Tale lavoro richiede polarità in coscienza, dunque viene svolto molto più efficacemente – con grande purezza, intensità e varietà – quando un'entità compie continuamente la Scelta, polarizzandosi o al servizio agli altri o al servizio al sé. Esempi possono spaziare dal sottile lavoro del bilanciamento mentale al grande lavoro dell'offrire la propria vita nel servizio come guaritore.

**Legge della Responsabilità** – Una legge o una via che inizia a prodursi per l'accresciuta abilità delle entità di afferrare le lezioni da imparare in questa densità.

Se si vede un ritmo di apprendimento accelerato o aumentato, la Legge della Responsabilità richiede che venga messa in pratica una maggiore comprensione nell'esperienza momento per momento dell'entità. Similmente, più vicini alla luce si cerca di stare, maggiore sarà l'effetto della Legge della Responsabilità. Quando nei primi cicli di questa esperienza di terza densità il catalizzatore è rimasto inutilizzato, le lezioni non apprese, i frutti dell'apprendimento non dimostrati, la lunghezza della vita si è enormemente ridotta, dal momento che le vie dell'onore/onere non erano state accettate.

**Legge dell'Uno** – Oltre i limiti del linguaggio, la Legge dell'Uno può essere approssimata affermando che tutte le cose sono uno, che non c'è alcuna polarità, alcun giusto o sbagliato, alcuna disarmonia, ma solo identità. Tu sei tutte le cose, ogni essere, ogni emozione, ogni evento, ogni situazione. Tu sei unità. Tu sei infinità. Tu sei amore/luce, luce/amore. Tu sei.

Per dirla in altro modo: Tutto è uno. Quell'uno è amore/luce, luce/amore, l'Infinito Creatore. Questa è la Legge dell'Uno.

**Leggi** – Sebbene il campo della Fisica per come viene applicata al regno materiale (cioè lo spazio/tempo) sia un approccio limitato per comprendere quello che Ra potrebbe intendere per “Legge,” la sua definizione può iniziare da qui. Le leggi scientifiche sono intese come operazioni fondamentali dell'universo fisico che non sono progettate per gli umani bensì scoperte dagli umani. Fra le loro caratteristiche, le leggi scientifiche sono verificabilmente empiricamente vere, semplici, assolute, stabili, costanti ed universali. Tutto nell'universo deve in qualche modo adeguarsi, conformarsi o operare all'interno di queste leggi.

Ra indica che in realtà c'è una sola legge: la Legge dell'Uno. Le altre cosiddette leggi sono *distorsioni di questa legge*, sebbene alcune di esse siano primarie ed incredibilmente significative per il progresso evolutivo. Ra, nonostante tutto, usa la parola “Legge” quando si riferisce alle *distorsioni* simili a leggi della Legge dell'Uno, come la Legge della Confusione, Legge dell'Amore, Legge della Luce, ecc. Ra indica che il termine “legge” è intercambiabile con “via.”

**Logos, Sub-Logos** – Il Logos è la Seconda Distorsione Primaria della Legge dell'Uno, la focalizzazione dell'infinito intelligente attraverso il libero arbitrio nell'energia intelligente, il Principio Creativo, o Amore. Ogni Principio Creativo, Amore o Logos progetta la sua personale creazione o sistema. Ogni Logos determina

i sentieri dell'energia intelligente, progettando le leggi naturali ed i modi per esprimerle matematicamente o in altra maniera. Questa energia è di una natura ordinante che crea i propri schemi in stile olografico.

Il complesso mente/corpo/spirito, o essere umano, una volta sufficientemente risvegliato, è esso stesso un Logos o, più tecnicamente, un sub-sub-sub-Logos.

**Sub-Logos** – L'Uno Grande Logos (Logos Primario, Grande Sole Centrale) che crea l'ottava (universo, creazione) è il Logos. Ra comunemente usa il termine "Logos" anche per riferirsi ai Logos galattici, usando quindi il termine "sub-Logos" per riferirsi ai Logos solari (corpi solari) e "sub-sub-Logos" per riferirsi ai complessi mente/corpo/spirito. Tutti i livelli di sub-Logos, come il Logos, sono dotati di libero arbitrio. All'interno delle linee guida del Logos senior, il Logos junior può trovare vari mezzi per differenziare e raffinare le esperienze senza rimuovere o aggiungere alcunché a queste vie. Ogni entità esistente è un sub-Logos di un qualche ordine fino ai limiti dell'osservabile, perché l'intera creazione è viva. Ognuno è anche un co-Creatore che, in stile olografico, contiene il tutto.

Ra può, a volte, usare il prefisso "sub" in modo inconsistente, sebbene venga sempre utilizzato per indicare un'architettura gerarchica dei Logos. Se si vede l'unico Logos Primario dell'ottava come il primo livello o l'originale nella gerarchia dei Logos, e se è in tal modo utilizzato come base per i prefissi "sub", allora il *sub-Logos* potrebbe riferirsi al livello successivo (Logos galattici), *sub-sub-Logos* ai Logos solari, e *sub-sub-sub-Logos* si riferirebbe ai complessi mente/corpo/spirito. (92.22 potrebbe essere un esempio di questa nomenclatura.)

**Luce Interiore** – L'energia che risiede all'interno dell'entità, quella che è il cuore dell'essenza dell'entità, il diritto di nascita e la vera natura di tutte le entità. Attratta dalla forza della luce interiore, la spirale di luce ascendente entra dal raggio rosso e si muove verso nord attraverso i centri di energia di un'entità fino ad essere intercettata e contrastata dalla luce interiore, indicando il livello di progresso di un'entità. La forza della luce interiore eguaglia la forza di volontà nel cercare la luce.

**Magia** – L'abilità di creare cambiamenti nella coscienza tramite la volontà, o l'abilità di utilizzare consciamente l'inconscio. La magia è il lavoro dell'adepto; è la connessione sacramentale intrapresa al livello del portale, o raggio indaco, che viene

nutrita dalle discipline della personalità. Il cuore della magia bianca (l'uso positivo della magia) è l'esperienza della gioia dell'unione con il Creatore che unisce corpo, mente e spirito con l'Uno Infinito Creatore e si irradia in tutta l'esperienza di vita.

**Magia Bianca** – Essendo la magia in generale un rituale dedicato al lavoro con l'essere non manifesto, la magia bianca dirige questo lavoro verso la sperimentazione dell'amore e della gioia dell'unione con il Creatore per il proposito di servizio agli altri. Questi amore e gioia poi possono essere sia di protezione sia la chiave per il portale verso l'infinito intelligente e si irraderà durante tutta l'esperienza di vita dell'adepto positivo. La magia bianca deve essere condotta in gruppo, ma può essere eseguita anche da un singolo individuo fintanto che viene eseguita con la conoscenza che aiutare il sé nella polarizzazione verso amore e luce significa aiutare la vibrazione planetaria.

**Maldek** – Quella che noi conosciamo come cintura di asteroidi è ciò che rimane di un ex pianeta che è stato la casa di un'attiva prima, seconda e terza densità. Vi sono vari nomi con cui è stato identificato questo pianeta, ma in certi tomi della storia Terrestre (forse alcuni di essi sono andati persi) aveva apparentemente il nome di Maldek. La popolazione di terza densità aveva una civiltà che aveva ottenuto molte informazioni tecnologiche e le ha usate senza badare a preservare il suo pianeta, seguendo le vie della guerra e del servizio al sé che credevano sinceramente fosse il servizio agli altri. La devastante escalation ha distrutto la loro biosfera e ne ha causato la disintegrazione.

**Marte** – Una volta è stato la casa di attive vibrazioni di prima, seconda e terza densità. Le tendenze della popolazione nativa di terza densità verso la guerra ha provocato l'insospitabilità della sua atmosfera prima del termine del suo ciclo. La Confederazione ha aiutato queste entità trasferendole all'inizio dell'esperienza di terza densità della Terra 75.000 anni fa. Questo trasferimento è stato insolito in quanto il loro materiale genetico è stato conservato, corretto e, attraverso una sorta di processo di clonazione, trasferito sulla Terra. Di conseguenza, è stata istituita la quarantena del pianeta Terra per via della valutazione da parte dei Guardiani che il libero arbitrio di quelli di Marte fosse stato scavalcato.

**Meditazione** – Ra descrive la meditazione come un prerequisito fondamentale per il sentiero del ricercatore spirituale, poiché senza un tale metodo di inversione del processo analitico, non si possono integrare nell'unità le molte comprensioni

ottenute in tale ricerca. Loro non sostengono che vi sia un modo migliore per meditare, ma descrivono delle macrocategorie:

1. La **Meditazione Passiva** che comprende la pulizia della mente e lo svuotamento della baranda mentale caratteristica del complesso mentale umano. Questa è efficace per coloro il cui scopo è di raggiungere il silenzio interiore come base da cui ascoltare il Creatore. È di gran lunga il tipo di meditazione generalmente più utile rispetto a contemplazione e preghiera.
2. **Contemplazione** o la considerazione in stato meditativo di un'immagine, un testo o un principio spirituale che sia di ispirazione.
3. La facoltà della volontà chiamata **preghiera**. Se sia davvero un'attività utile dipende quasi completamente dalle intenzioni e dagli oggetti di colui che prega.
4. Il tipo di meditazione che può essere chiamata **visualizzazione** è lo strumento dell'adepto. Quando l'abilità di mantenere immagini visuali nella mente diventa cristallizzata in un adepto, l'adepto può poi, senza azioni esterne, compiere polarizzazione nella coscienza che può influenzare la coscienza planetaria. Solo coloro che desiderano perseguire la conscia elevazione della vibrazione planetaria troveranno la visualizzazione come un tipo particolarmente soddisfacente di meditazione.

**Mente Archetipale** – L'architettura della natura dell'evoluzione della mente, del corpo e dello spirito, contenente tutte le sfaccettature che possono influenzare la mente o l'esperienza. È una risorsa all'interno della mente profonda che è di grande aiuto potenziale per l'adepto. La mente archetipale non è specificatamente un *piano* per l'evoluzione ma è piuttosto, quando penetrata lucidamente, un'impronta senza distorsione delle strutture costruite di tutti i dispendi di energia e di tutta la ricerca.

**Onore/Responsabilità, Onore/Onere, e viceversa** – Ogni responsabilità è un onore; ogni onore, una responsabilità. Responsabilità e doveri non sono visti come pesi o obblighi a cui si è incatenati in senso peggiorativo; piuttosto, il cercatore ha la libertà di accettare la responsabilità o l'onere come un onore, e la libertà di adempiere alla responsabilità o dovere come un servizio. (È onore/responsabilità di Ra stare con quelli di questo pianeta per eliminare le distorsioni attribuite alla Legge dell'Uno.)

**Orione** – Un impero di entità e complessi di memoria sociale che hanno scelto il percorso negativo. Mentre la Confederazione dei Pianeti è organizzata come una confederazione di alleanze che condividono il potere ed il servizio sulla base dell'unità di tutte le cose, il Gruppo di Orione si organizza sulla base del potere contro potere, stabilendo una scala gerarchica con i più potenti che controllano i meno potenti. La Confederazione insegna unità e servizio agli altri; l'Impero di Orione insegna separazione e servizio al sé. Lo fanno chiamandosi alla conquista, tentando di portare le entità ed i pianeti di terza densità nei loro ranghi utilizzando vari mezzi di manipolazione e asservimento. Questo viene fatto trovando e stabilendo un'élite e costringendo gli altri a servire tale élite. A causa dei problemi inerenti alla contrapposizione di potere contro potere, l'entropia spirituale li costringe a sperimentare la costante disintegrazione dei loro complessi di memoria sociale, quindi in qualsiasi momento il loro numero è forse un decimo di quello della Confederazione.

Vengono indicati come Orione perché i complessi di memoria sociale dalla costellazione di Orione ne sono al vertice e quindi comandano sugli altri membri. Non è chiaro se vi siano anche esseri positivi che provengano dalle stelle all'interno della costellazione di Orione.

**Ottava** – Il sistema di densità attraverso cui si muovono le entità ed i complessi di memoria sociale in evoluzione ha luogo all'interno di un ciclo più grande noto come ottava. Ogni ottava contiene sette densità con l'ottava densità che è la prima densità dell'ottava successiva. Ogni ottava è un battito cardiaco che dà i natali ad un nuovo universo che inizia con la prima densità e viene riassorbito all'ottava densità. Ciò che si apprende in un'ottava viene riportato nella successiva. Riconoscendo le limitazioni nella loro conoscenza, Ra ipotizza che vi sia un infinito numero di ottave, essendo le vie delle ottave senza tempo; cioè, ci sono sette densità in ogni creazione, all'infinito.

Dato che si può vedere come la creazione abbia alcune caratteristiche frattali, Ra a volte si riferisce a densità, sub-densità o addirittura certi cicli di esperienza individuali, come ad un'ottava. L'ottava è anche sinonimo dei termini *universo* e *creazione*.

**Personalità Magica** – Quando il sé superiore viene invocato in modo appropriato ed efficace per il proposito di una seduta, viene chiamato *personalità magica*. Al momento di questa invocazione, viene gettato un ponte fra spazio/tempo e tempo/spazio. Di conseguenza, il sé superiore sperimenta direttamente il

catalizzatore di terza densità per la durata della seduta. E il sé di terza densità prende su di sé qualcosa di una veste di una personalità di coscienza che dona potere e percezione magici.

**Piani Interiori** – Mentre gli umani che nei loro corpi fisici sperimentano l'incarnazione nel mondo fisico si trovano nello spazio/tempo o *piani esterni*, la porzione non fisica dell'esperienza di terza densità si trova nel tempo/spazio, o *piani interiori*. I piani interiori si sperimentano anche fra le incarnazioni nella revisione e nella guarigione dell'incarnazione precedente e nella pianificazione dell'incarnazione a venire. Vi si accede anche nello stato onirico ed in altre modalità di coscienza non ordinaria.

**Polarità (In Coscienza)** – Allo scopo di graduarsi con successo dalla terza densità, la coscienza può e deve diventare polarizzata verso un polo o verso l'altro: il “servizio agli altri” o il “servizio al sé.” Il proposito della polarità è di sviluppare e galvanizzare lo sviluppo della volontà e della fede, creando un'esperienza più vivida ed intensa del Creatore che conosce sé stesso. Definita l'asse intorno alla quale gira la creazione, le densità superiori compiono il loro lavoro grazie alla polarità ottenuta in questa scelta, fino alla sesta densità quando le polarità vengono rilasciate.

La Legge dell'Uno non strizza l'occhio né alla luce né all'oscurità, ma è disponibile per il servizio agli altri e per il servizio al sé. In sesta densità, la densità dell'unità, i percorsi positivo e negativo devono necessariamente assorbirsi l'uno nell'altro perché tutto ora deve essere visto come amore/luce e luce/amore. Questo non è difficile per la polarità positiva, che invia amore e luce a tutti gli altri-sé. È abbastanza difficile per le entità polarizzate nel servizio-al-sé perché ad un certo punto la polarità negativa viene abbandonata.

**Pozzo di Indifferenza** – Essendo il percorso spirituale basato sulla scelta fra polarità positive e negative, il pozzo di indifferenza è lo stato di chi rimane non polarizzato e non raggiunge la trasformazione accordata compiendo la Scelta. È uno stato in cui si è meno che consci e senza potere, una cieca ripetizione degli schemi. Quando non sceglie nessuno dei due percorsi, l'entità continuerà a ricevere catalizzatore fino a che non si forma una propensione verso l'accettazione e l'amore oppure verso la separazione ed il controllo.

**Programmazione (Incarnativa)** – Prima che un'entità diventi consciamente consapevole del percorso dell'evoluzione spirituale, l'incarnazione è automatica ed il



catalizzatore è generalmente di natura casuale. Quando l'entità diventa consapevole del meccanismo dell'evoluzione spirituale (nel momento dell'attivazione del centro di energia del raggio verde), l'entità stessa, prima dell'incarnazione, organizzerà e posizionerà quelle lezioni e quelle entità necessarie per la massima crescita ed espressione della polarità nell'esperienza incarnativa. Tale programmazione può comprendere: predisposizioni genetiche, selezione dei genitori e della famiglia, circostanze di vita, il periodo di tempo in cui l'incarnazione avrà luogo, caratteristiche della personalità, lezioni di polarità, bilanciamento fra amore e saggezza, ecc.

**Quarantena** – Approssimativamente 75.000 anni fa, quelli che Ra chiama i Guardiani hanno trasferito il materiale genetico della popolazione Marziana di terza densità dalla loro casa distrutta alla Terra. Questo è stato visto come uno scavalco del libero arbitrio, così dai Guardiani è stata istituita una quarantena intorno alla Terra all'inizio del ciclo maestro di terza densità di 75.000 anni. La quarantena previene interferenze da entità di altre densità eccezion fatta per due circostanze: una, il Concilio accorda il permesso di infrangere la quarantena, o due, un'entità negativa trae vantaggio dall'effetto finestra.

**Ra** – Un complesso di memoria sociale che si è evoluto sul pianeta Venere, sperimentando lì la terza densità 2,6 milioni di anni fa, da allora hanno lasciato il pianeta e sono attualmente al livello della sesta densità di evoluzione. Il loro scopo principale è di insegnare la Legge dell'Uno in risposta alla chiamata al servizio inoltrata da questo pianeta. Hanno fatto dei tentativi storici per questo, compreso interagire con gli Egizi. I loro insegnamenti, tuttavia, sono stati distorti dalle persone di quel tempo, dunque attualmente il loro scopo principale è di guarire quelle distorsioni attribuite alla Legge dell'Uno.

**Raccolto, Generale (Graduazione)** – Il punto di transizione fra le densità all'interno di un'ottava che opera secondo quanto può essere percepito come un quadrante tridimensionale simile a quello di un orologio esteso per l'intera galassia. Dato che ogni galassia ruota o si muove a spirale, ogni sistema solare ed ogni pianeta che lo costituisce si muove attraverso le densità di esperienza programmate. I cicli si muovono precisi come lo scoccare dell'ora. Al completamento di una densità, o di un ciclo al suo interno, quelli che hanno appreso con successo la lezione di quel ciclo vengono raccolti in modo da poter accertare se sono pronti per graduarsi alla densità successiva. Questo forse è un po' analogo al superamento di un esame finale al termine di una classe scolastica allo scopo di accedere alla classe successiva.

**La Scelta** – La funzione primaria dell'intensissima e brevissima esperienza di terza densità è quella di compiere una Scelta: scegliere e dedicare il sé al percorso positivo del servizio agli altri o al percorso negativo del servizio al sé. Se il catalizzatore di terza densità viene usato con successo per compiere la Scelta, ovvero, polarizzare e dare una tendenza alla coscienza (misurata dal ritmo vibratorio del 51% del servizio agli altri e del 95% del servizio al sé), allora al momento del raccolto l'entità verrà graduata dalla terza alla quarta densità.

**Sé Non Manifesto** – Il sé che non necessita di un altro-sé al fine di manifestare o agire; cioè quello che esiste e compie il proprio lavoro senza fare riferimento o avere aiuto da altri-sé. Meditazione, contemplazione e bilanciamento interiore di pensieri e reazioni sono le attività del sé non manifesto, mentre cose come il dolore o la malattia sono i catalizzatori del sé non manifesto. In magia, un individuo lavora con il proprio sé non manifesto nel corpo, nella mente e nello spirito; la mistura dipende dalla natura del lavoro.

**Sé Superiore (Superanima)** – Un essere oltre la polarità nella media sesta densità che esiste con la piena comprensione dell'accumulo delle esperienze dell'entità. Operando da quello che noi consideriamo il nostro futuro, il sé superiore sei tu nella media sesta densità: il risultato finale di tutto lo sviluppo da te sperimentato fino a quel punto. Ogni entità– positiva, negativa o indecisa– ha un sé superiore. Qualunque guida si riceva dal sé superiore può essere interpretata sotto una luce positiva o negativa a seconda della polarità del cercatore, sebbene sia improbabile che l'entità negativa, separata da sé stessa, cerchi tale guida.

Il sé superiore opera anche in modo ravvicinato con l'entità fra un'incarnazione e l'altra, aiutando l'entità ad ottenere la guarigione delle esperienze che non sono state apprese in modo appropriato, ed assistendo nella programmazione di ulteriori esperienze di vita. Qualunque sia la sua attività, tuttavia, il libero arbitrio dell'entità incarnata è predominante nel servizio che offre.

**Servizio agli Altri (Percorso Positivo)** – Uno dei due percorsi della polarità scelti nell'esperienza di terza densità. Chiamato anche *il percorso di ciò che è*; amore, accettazione e radiosità sono i segni distintivi del percorso positivo. Il percorso positivo cerca di comprendere l'unità di tutte le cose e gira attorno alla comprensione, alla sperimentazione, all'accettazione ed alla fusione del sé con il sé e con l'altro-sé, ed infine con il Creatore. Nel desiderio di servire gli altri c'è il fondamentale rispetto del libero arbitrio di tutti gli esseri e dunque l'entità positiva

attende la chiamata al servizio, servendo solo laddove richiesto. Il modo migliore di servire gli altri è il costante tentativo di cercare di condividere l'amore del Creatore così come è conosciuto nel sé interiore. Questo percorso tenta di aprire e bilanciare l'intero spettro dei centri di energia.

**Servizio al Sé (Percorso Negativo)** – Uno dei due percorsi della polarità scelti nell'esperienza di terza densità. Chiamato anche *il percorso di ciò che non è*; controllo, manipolazione e assorbimento sono i segni distintivi del percorso negativo. Questo percorso si basa su separazione e su manipolazione, violazione e asservimento del libero arbitrio di tutti gli altri sé per il beneficio del sé. Questo necessita dell'omissione e della negazione dell'amore universale, o del centro di energia del raggio verde. Mancando quindi di empatia, l'entità del servizio-al-sé non attende la chiamata al servizio ma si chiama da sola alla conquista.

**Sintonizzazione** – Portare in armonia, reminiscenza della sintonizzazione di uno strumento musicale. Include attività come portare i centri di energia in un bilanciamento armonioso e sintonizzare il sé per pareggiare la vibrazione di un contatto per la canalizzazione.

**Spazio/Tempo e Tempo/Spazio** – Lo **spazio/tempo** è il reame fisico visibile che noi sperimentiamo ora come esseri incarnati coscienti. Questo è il reame della fisica e dei proverbiali cinque sensi. Il **tempo/spazio** è il reame invisibile, metafisico, altrimenti noto come piani interiori. Questo è il reame dell'intenzione e dell'inconscio. La terminologia è probabilmente basata sulle teorie fisiche di Dewey Larson, usate da Don e Ra per integrare questa comprensione scientifica con la comprensione spirituale.

Spazio/tempo e tempo/spazio sono sistemi complessi e completi che formano gli aspetti fondamentali della nostra illusione. Essi condividono una relazione inversa dovuta alla disparità fra tempo e spazio. Nello spazio/tempo è l'orientamento spaziale della materia a creare un tessuto tangibile per l'illusione. Nel tempo/spazio, la disparità viene traslata sulla proprietà del tempo.

Queste distinzioni fra spazio/tempo e tempo/spazio, per come le comprendiamo noi, non hanno peso eccetto che in terza densità. Comunque, la quarta, quinta e fino ad un certo punto la sesta densità operano all'interno di un certo sistema di spazio/tempo e tempo/spazio polarizzati.

Nota: Ra usa il termine “tempo/spazio” anche per indicare il trascorrere del tempo di orologio e calendario per come li conosciamo noi.

**Spirale di Luce Ascendente** – Chiamata comunemente “prana”, questa luce è l'energia onnipresente del Creatore che si irradia verso l'esterno da tutti i punti nello spazio. Il termine “ascendente” non è un'indicazione di direzione, ma un'indicazione del concetto di ciò che si protende verso la fonte di amore e luce (il Creatore). È tramite questa luce che noi progrediamo nell'evoluzione verso il Creatore, e può essere richiamata ed attratta dall'uso della volontà di cercare la luce. Diverse forme geometriche, come quella della piramide, possono imbrigliare questa luce per vari propositi.

**Stato di Trance o Canale in Trance** – Nel contesto del contatto con Ra, lo stato in cui il complesso mente/corpo/spirito dello strumento lasciava il corpo fisico e permetteva a Ra di parlare attraverso di esso in un modo teoricamente non distorto dalla presenza delle propensioni personali dello strumento. In questo stato lo strumento era inconscio e si svegliava senza alcun ricordo delle informazioni che erano appena passate attraverso di lei.

**Tarocchi** – Un sistema di 22 immagini (Gli Arcani Maggiori) sviluppati per la prima volta da Ra durante la loro esperienza di terza densità e successivamente passate da Ra agli Egizi, è usato come strumento di studio della mente archetipica e per sviluppare la personalità magica. Ra suggerisce che gli Arcani Maggiori non vengano usati come metodo di divinazione ma piuttosto come mezzo per studiare la mente archetipica, e per ottenere conoscenza del sé da parte del sé allo scopo di entrare in un momento presente più profondo e più acutamente compreso.

**Trasferimento di Energia Sessuale** – Il trasferimento di energia in generale è il rilascio di potenziali differenze di energia attraverso uno spazio potenziato. Il trasferimento di energia sessuale è il trasferimento di energia durante un rapporto sessuale fra due entità sessualmente polarizzate che dipende dal rapporto del principio maschile/femminile. Sono possibili sia i trasferimenti di energia sessuale positivi sia quelli negativi. Il trasferimento di energia positivo richiede che entrambe le entità vibrino al livello del raggio verde. Nel trasferimento positivo, il maschio avrà offerto la scarica di energia fisica alla femmina, e la femmina scaricherà la propria riserva di energia mentale ed emozionale. Il trasferimento è reciprocamente rilevante e rinforzante, ed offre la possibilità di polarizzazione e di servizio. Con un

attento sviluppo questo trasferimento detiene anche la possibilità di aprire il portale e di sperimentare la comunione sacramentale con il Creatore.

**Uno Pensiero Originale/Pensiero Originale** – Tutte le cose, tutta la vita, tutta la creazione è parte dell'Uno Pensiero Originale. In ogni ottava questo Pensiero Originale contiene il raccolto di tutta l'esperienza del Creatore da parte del Creatore nelle ottave precedenti. Per esempio, il raccolto dell'ottava precedente nella nostra ottava attuale è stata l'efficienza della polarità maschio/femmina, e il Creatore di Amore manifestato in mente, corpo e spirito.

**Velo** – Un aspetto della coscienza e dell'esperienza che potrebbe essere descritto come la separazione della mente conscia da quella inconscia, la qual cosa produce la velatura della nostra coscienza anche dalla vera natura del Creatore. Il velo esiste come risultato di un esperimento delle prime creazioni dei sub-Logos. Questo si riferisce alla “estensione del libero arbitrio” e ha prodotto un aumento tanto significativo nel libero arbitrio da far ritenere che le entità non velate fossero prive del libero arbitrio. Prima di questa implementazione, le entità non velate progredivano molto lentamente nel sentiero dell'evoluzione spirituale, poiché la condizione non velata era improduttiva per la polarizzazione. Il velo era così efficace nell'aumentare la polarizzazione che è stato adottato da tutti il sub-Logos successivi. Le condizioni create dal velo hanno prodotto quello che Ra definisce come la Scelta, il proposito cruciale dell'esperienza di terza densità.

Il velo è semi-permeabile, e mentre il progressivo sollevamento del velo è il lavoro di terza densità, il suo completo sollevamento non lo è.

**Vero Colore** – La frequenza che è la base di ogni densità, ogni colore con caratteristiche vibratorie specifiche sia nello spazio/tempo sia nel tempo/spazio. È la vibrazione di base di una densità che viene poi sovrapposta e sfumata dai vari livelli vibratorii all'interno di quella densità, e dall'attrazione verso la vibrazione della densità di vero colore successiva.

**Vibrazione** – Un termine utilizzato per riferirsi a: densità o sub-densità; ai suoni, alle parole o ai nomi; allo stato della mente; al contatto canalizzato; all'essenza generale dell'entità, schema di comportamento, schema di distorsioni, progresso dell'evoluzione spirituale o processi di pensiero; allo stato metafisico di un luogo; allo stato metafisico di un pianeta e delle persone sul pianeta; alla vibrazione o al movimento in fisica, in particolare nella Teoria dei Sistemi Reciproci di Dewey

Larson. Ra indica che tutto ciò che è manifesto è una vibrazione, ad iniziare dal fotone stesso.

**Volontà** – Puro desiderio; la motivazione, o impeto all'interno di un individuo che diviene risvegliata e imbrigliata quando viene direzionata verso il servizio e la ricerca spirituale. La volontà può anche essere vista come l'attrazione verso la linea spiraliforme ascendente di luce che guida l'evoluzione spirituale. È la singola misura della velocità e della meticolosità dell'attivazione e del bilanciamento dei vari centri di energia. La volontà può essere conscia o inconscia, e l'utilizzo inconscio della volontà può depolarizzare l'individuo nella sua ricerca. La facoltà della volontà è stata enormemente potenziata dal velo. Insieme alla fede, la volontà del cercatore è un aspetto vitale dei molti aspetti del servizio e della ricerca, dal semplice utilizzo del catalizzatore per l'evoluzione all'apertura del portale verso l'infinito intelligente.

**Vortice di Possibilità/Probabilità** – Un termine usato da Ra per descrivere possibili esperienze e scenari nel futuro (per come lo comprendiamo noi). Alcuni vortici o possibilità possono essere più forti di altri, avendo una maggiore probabilità di svilupparsi in base alle scelte di libero arbitrio delle entità coinvolte ed agli schemi esistenti del momentum e dell'energia. Ciascun complesso di possibilità/probabilità ha un'esistenza grazie alle infinite opportunità. Una profezia può essere considerata una visione dei vari vortici di possibilità/probabilità, con i vortici più forti che sono percepibili più prontamente. Si deve comprendere che il valore della profezia è solamente quello di esprimere delle possibilità.

*Glossario creato da Austin Bridges e Gary Bean*

*Queste definizioni non sono intese come definitive o autorevoli.*

*Per un esame più approfondito di questi termini, si veda la Concept Guide nella Resource Series.*

## NOTE A PROPOSITO DELL'INDICE

L'indice che segue è pensato unicamente per favorire uno studio approfondito del materiale de *Il Contatto di Ra*, e come tale differisce dai formati di indice standard in parecchi modi.

- I numeri di riferimento puntano al particolare numero di *sessione* e *domanda* in cui si trova l'informazione rilevante e non al numero di pagina.
- Le voci sono elencate in ordine alfabetico, sebbene alcune delle voci secondarie siano ordinate in base al loro contesto concettuale presentato nel materiale. (Per esempio, i centri di energia sono elencati dal Rosso, all'Arancione, al Giallo, ecc., all'interno della voce sui centri di Energia.)
- I riferimenti elencati non sono limitati solamente alle Domande e Risposte in cui il termine viene menzionato, ma anche in quelle che possono non contenere il termine ma ne discutono il concetto.
- Questo indice in particolare è specifico per il Volume 1 de *Il Contatto di Ra*, e contiene solo riferimenti alle sessioni contenute in queste pagine. Il Volume 2 contiene un indice altrettanto parziale. Ogni voce con riferimenti contenuti solo nell'altro volume è comunque inclusa con un rimando a quel volume. Un indice completo ed unificato che elenca i riferimenti di tutte le 106 sessioni del contatto con Ra è disponibile come fascicolo a parte.

Questo indice è il più comprensivo possibile entro le capacità dei molti individui che hanno contribuito alla sua creazione e perfezionamento. Contiene 590 termini in totale (compresi i primari, secondari e terziari), 81 espressioni alternative, 114 termini associati con "vedi anche" e 60 riferimenti "vedi", con un elenco di oltre 9.000 domande e risposte totali. Per quanto esteso sia, questo indice deve essere considerato come un costante lavoro in corso e riceverà aggiornamenti successivi nelle future edizioni.

Insieme ai volontari, abbiamo scoperto che leggere tutte le domande e risposte concernenti un singolo termine è uno dei modi più efficaci per approfondire lo studio di questo materiale.

## INDICE

<b>Abilità Paranormale</b>	6.1
<b>Acqua</b>	8.3, 8.13, 9.5, 13.16, 13.18, 23.14, 41.10, 45.7, 45.12  <u>Acqua Benedetta (per Pulizia o da Bere)</u> 1.12-13, 2.6, 3.18  <u>Acqua Turbinante</u> [Nessuna voce nel Volume 1]
<b>Adepto</b>	3.16, 11.11, 13.23, 39.10, 42.16, 47.8, 48.10, 49.8, 50.8-9, 50.13, 51.8, 54.14-18, 54.31  <u>Ciclo dell'Adepto</u> [Nessuna voce nel Volume 1]  <u>Rituale dell'Adepto</u> [Nessuna voce nel Volume 1]  <u>Servizi dell'Adepto</u> 49.8, 50.8-9  <u>Strumenti dell'Adepto</u> 3.16, 49.8, 50.8-9
<b>Aglio</b>	[Nessuna voce nel Volume 1]
<b>Agopuntura</b>	49.5
<b>Akhenaten</b>	<i>Ikhnaton</i> 2.2, 23.6, 23.12-13
<b>Alba Dorata</b>	42.17-18
<b>Albero della Vita</b>	44.16
<b>Alchimista (Archetipo)</b>	Vedi “Archetipi, Grande Via del Corpo”
<b>Allergia</b>	12.30
<b>Allopatrica, Guarigione</b>	Vedi “Guarigione, Allopatrica”
<b>Alta Sacerdotessa (Archetipo)</b>	Vedi “Archetipi, Potenziatore della Mente”
<b>Altro-Sé</b>	5.2, 12.13, 14.5, 15.4, 16.5, 17.2-3, 18.5-6, 18.12, 19.5, 20.26, 20.36, 25.1, 26.34, 26.38, 30.5, 30.10, 31.3, 32.1, 32.5-7, 32.9, 33.9, 33.11, 33.14-17, 34.5-6, 36.15, 38.5, 40.13, 41.4, 41.14, 42.10, 42.20, 42.3-4, 45.1, 46.9-10, 46.12, 47.13-14, 47.5, 48.6-7, 50.7, 52.9, 55.3, 56.3
<b>Amanti (Archetipo)</b>	Vedi “Archetipi, Trasformazione della Mente”
<b>Amore</b>	Vedi “Compassione” “Distorsione, Seconda,” & “Logos”
<b>Amore/Luce</b>	1.7, 2.3, 2.6, 3.4, 3.15, 4.20, 7.17, 10.9, 10.12, 12.5, 12.7, 13.13, 14.20, 15.9, 15.12, 15.22, 15.25, 16.21, 17.37, 18.5-6, 23.6, 36.12, 48.3, 64.6, 52.11, Vedi anche “Luce/Amore”
<b>Anak</b>	18.20, 24.9
<b>Angeli</b>	11.25, 19.7, 48.8, 51.1, Vedi anche “Guide”
<b>Anima</b>	10.1, 12.14, 14.3, 26.21-22, 34.10, 44.10, 47.15, 54.15
<b>Animali Domestici</b>	14.1, 20.3
<b>Ankh</b>	<i>Crux Ansata</i>



## IL CONTATTO DI RA: L'INSEGNAMENTO DELLA LEGGE DELL'UNO

	55.14
<b>Anzianità di Vibrazione</b>	17.41-43, 26.13, 31.6, 33.12-13, 34.15-16, 40.16, 48.5, 48.7-8, Vedi anche "Reincarnazione"
<b>Apprendere/Insegnare</b>	1.10, 2.1, 3.6, 4.10, 5.2, 6.1, 9.3, 14.10, 15.13, 15.22, 16.48, 17.25, 17.38, 17.43, 20.24, 20.26, 22.5, 26.13, 27.1, 28.6, 32.5, 39.10, 41.7, 42.2, 42.8-9, 42.20, 43.26, 46.14-15, 48.7, 52.9, 52.11, 56.4, Vedi anche "Insegnare/Apprendere"
<b>Arca dell'Alleanza</b>	[Nessuna voce nel Volume 1]
<b>Archetipi</b>	<p><i>Complessi di Concetto</i></p> <p><u>1) Matrice</u>  <i>Matrice della Mente</i>                      [Nessuna voce nel Volume 1]  <i>Matrice del Corpo</i>                      [Nessuna voce nel Volume 1]  <i>Matrice dello Spirito</i>                      [Nessuna voce nel Volume 1]</p> <p><u>2) Potenziatore</u>  <i>Potenziatore della Mente</i>                      [Nessuna voce nel Volume 1]  <i>Potenziatore del Corpo</i>                      [Nessuna voce nel Volume 1]  <i>Potenziatore dello Spirito</i>                      [Nessuna voce nel Volume 1]</p> <p><u>3) Catalizzatore</u>  <i>Catalizzatore della Mente</i>                      [Nessuna voce nel Volume 1]  <i>Catalizzatore del Corpo</i>                      [Nessuna voce nel Volume 1]  <i>Catalizzatore dello Spirito</i>                      [Nessuna voce nel Volume 1]</p> <p><u>4) Esperienza</u>  <i>Esperienza della Mente</i>                      [Nessuna voce nel Volume 1]  <i>Esperienza del Corpo</i>                      [Nessuna voce nel Volume 1]  <i>Esperienza dello Spirito</i>                      [Nessuna voce nel Volume 1]</p> <p><u>5) Significatore</u>  <i>Significatore della Mente</i>                      [Nessuna voce nel Volume 1]  <i>Significatore del Corpo</i>                      [Nessuna voce nel Volume 1]                      Significatore Spirito                      [Nessuna voce nel Volume 1]</p> <p><u>6) Trasformazione</u></p>

## IL CONTATTO DI RA: L'INSEGNAMENTO DELLA LEGGE DELL'UNO

	<p><i>Trasformazione della Mente</i> [Nessuna voce nel Volume 1]</p> <p><i>Trasformazione del Corpo</i> [Nessuna voce nel Volume 1]</p> <p><i>Trasformazione dello Spirito</i> [Nessuna voce nel Volume 1]</p> <p><u>7) Grande Via</u> <i>Grande Via della Mente</i> [Nessuna voce nel Volume 1] <i>Grande Via del Corpo</i> [Nessuna voce nel Volume 1] <i>Grande Via dello Spirito</i> [Nessuna voce nel Volume 1]</p> <p><u>8) La Scelta</u> [Nessuna voce nel Volume 1] , <i>Vedi anche "Scelta, La"</i></p> <p><u>Tarocchi</u> [Nessuna voce nel Volume 1]</p>
<b>Armageddon</b>	24.6
<b>Armatura di Luce</b>	16.59, 25.4, 46.2
<b>Armi (Raggio di Particelle e Psicotronico)</b>	8.7
<b>Armonia</b>	1.1, 2.0, 4.13, 7.9, 7.14-15, 15.24-25, 16.5, 17.18, 18.6, 18.11, 20.13, 22.3, 29.9-10, 29.30, 30.14, 32.8-9, 33.1-2, 36.1, 36.17, 36.21-22, 37.3, 38.1, 38.6, 38.9, 40.4, 41.26, 42.2, 42.7, 43.11, 47.6, 47.15, 48.6-7, 49.9, 50.7, 53.2, 54.6, 54.15-16, 54.32, 55.7
<b>Arrendersi</b>	54.16
<b>Astrologia</b>	19.20-21
<b>Astronomia</b>	Vedi "Scienze, Astronomia"
<b>Atlantide</b>	10.1, 10.15, 14.4, 21.28, 22.20-21, 22.27, 23.1, 23.6, 24.4, 27.1, 45.4
<b>Attivare</b>	3.8, 17.39, 21.9, 23.7, 27.13, 28.1, 30.5, 31.3, 32.6, 32.14, 34.9-10, 34.16, 35.1, 35.3, 38.5, 39.10, 40.4, 41.16-19, 42.11, 47.10-15, 48.7, 50.12, 51.9-10, 52.11, 53.8, 54.5-6, 54.15, 54.31-32
<b>Attrarre</b>	16.54, 26.12, 26.36, 28.14, 29.18, 30.10, 31.7, 37.8, 38.2, 40.3, 40.6, 41.10, 49.6, 50.2-5, 51.1, 54.31
<b>Aura</b>	Violazione dell'Aura 1.0, 2.3, 30.17, 31.8, 31.10, 33.19, 34.10, 38.5, 39.3, 48.2, 55.16
<b>Auto-Acettazione</b>	5.2, 13.16, 15.2, 15.3, 16.21, 18.5, 22.2, 22.6, 25.2, 32.14, 40.3, 41.25, 46.10, 47.2, 47.8, 49.6, 52.7, Vedi anche "Autostima"
<b>Auto-Conscio</b>	<i>Auto-Coscienza, Auto-Consapevole, Auto-Consapevolezza</i> 13.21, 14.1, 15.12, 19.3, 19.11, 20.4, 30.1-2, 34.14, 35.4, 36.14, 40.3, 41.10, 41.16, 41.19, 41.21, 48.8, 50.5
<b>Autostima</b>	12.31, 15.10, 15.12, 32.14, Vedi anche "Auto-Acettazione"
<b>Bambini</b>	16.10, 42.12
<b>Bibbia</b>	2.6, 3.2, 3.4, 26.5
<b>Bigfoot</b>	9.18, 9.21-22, 10.4-5
<b>Bilanciamento</b>	<i>Bilanciare</i>

## IL CONTATTO DI RA: L'INSEGNAMENTO DELLA LEGGE DELL'UNO

	<p>3.1, 4.17, 7.9, 14.6-11, 14.20, 15.4, 15.8-9, 16.2, 16.5-7, 21.20, 22.26, 25.6, 26.20, 26.27, 26.30-31, 29.29, 31.7, 33.7, 34.4, 36.7, 38.10, 52.7, 52.9</p> <p><u>Bilanciare/Lavoro di Bilanciamento (Archetipo)</u> Vedi “Archetipi, Matrice del Corpo”</p> <p><u>Bilanciamento del Corpo</u> 5.2, 12.31, 51.5</p> <p><u>Bilanciamento dello Spirito</u> 6.1</p> <p><u>Esercizi di Bilanciamento &amp; Centri di Energia</u> 2.3, 3.1, 5.2, 6.1, 12.31, 15.8-9, 15.12-13, 18.5, 18.11, 29.23, 29.27, 36.3, 38.5, 38.9-10, 39.10, 40.4, 41.14, 41.18-19, 41.23-24, 42.2-6, 42.9-11, 43.8, 44.14, 46.8-9, 48.7, 49.6, 51.7, 52.11, 54.8, 54.15-16, 54.23-27, 54.32</p>
<b>Biologia</b>	Vedi “Scienze, Biologia”
<b>Bioritmo</b>	[Nessuna voce nel Volume 1]
<b>Blocco del Centro d'Energia</b>	9.23, 12.31, 15.9-12, 23.7, 25.1, 26.38, 31.2, 31.9, 31.14-15, 32.2, 32.14, 38.5, 41.25, 50.2, 50.12, 51.5, 51.7, 54.11-12, 54.14-15, 54.31-32, 56.3
<b>Buco</b>	6.1
<b>Buco Nero</b>	29.18-19, 40.1
<b>Caldea</b>	[Nessuna voce nel Volume 1]
<b>Cambiamenti Terrestri</b>	1.9, 17.1, 24.4, 33.12, Vedi anche “Raccolto”
<b>Canale a Fascio Stretto</b>	Vedi “Canale Trance”
<b>Canale, Trance</b>	<p><i>Fascio Stretto</i></p> <p>1.0, 1.10-11, 1.13, 2.0, 2.4, 2.6, 3.15, 5.1, 6.1, 6.3, 7.10, 12.15, 13.13, 14.25, 14.32, 17.14, 17.22, 18.3, 18.14, 19.22, 22.1-2, 22.19, 22.27, 26.36, 27.1, 30.17, 33.2, 35.8, 36.21, 37.4, 38.1, 44.8, 48.6, 55.7, Vedi anche “Metodologia del contatto di Ra”</p>
<b>Cancro</b>	40.9, 40.12-13, 46.7-8, 46.10-11, 46.14-16
<b>Caos</b>	13.16, 28.6, 40.1
<b>Capelli</b>	19.9, 19.13, 20.6, 49.5
<b>Carro (Archetipo)</b>	Vedi anche “Archetipi, Grande Via della Mente”
<b>Cassiopea</b>	11.12
<b>Casuale</b>	6.1, 7.14, 8.15, 13.8, 13.16-17, 16.4-5, 17.27-28, 22.17, 23.7, 24.8, 26.38, 30.5, 31.4-6, 33.12, 41.10, 42.8, 46.9, 50.5, 54.17
<b>Catalizzatore</b>	4.20, 5.1, 17.2, 17.18, 19.3, 19.12-13, 22.5-6, 28.1-2, 28.5, 28.13, 29.30, 33.6-9, 33.12, 33.14-17, 34.6-7, 34.9, 34.12-15, 36.2, 36.17, 40.12, 40.15, 41.22, 42.2, 42.9-10, 43.9, 43.18, 46.7, 46.9, 46.14-16, 47.6, 48.6-8, 49.4-6, 50.2-5, 52.9, 54.14-24, 54.28
<b>Catalizzatore (Archetipo)</b>	Vedi “Archetipo, Catalizzatore”
<b>Cayce, Edgar</b>	14.31-32, 27.1
<b>Cefeo</b>	[Nessuna voce nel Volume 1]
<b>Celibato</b>	22.23
<b>Centro d'Energia Primario</b>	Vedi “Centri d'Energia, Primari”
<b>Centro di Energia</b>	15.7, 15.9, 15.12, 17.39, 21.9, 32.12-14, 35.1, 38.5, 39.10, 39.12, 40.4, 41.8-9, 41.14, 41.16, 41.18-19, 42.9-11, 42.20, 43.5, 43.8, 44.14, 47.4, 47.8, 48.7,

## IL CONTATTO DI RA: L'INSEGNAMENTO DELLA LEGGE DELL'UNO

	<p>48.10, 49.5-6, 50.2, 50.12, 51.5, 51.7-8, 54.8-9, 54.14-17, 54.25-32, 55.16, 56.3</p> <p><u>Centri d'Energia Primari</u> 39.10, 40.4, 41.19, 41.25, 47.3, 48.7, 49.5</p> <p><u>Centro d'Energia del Raggio Rosso</u> 15.12, 26.38, 31.4-5, 34.15-16, 39.10-11, 41.25, 46.9, 47.8, 50.2, 51.8, 54.17, 54.25, 54.27</p> <p><u>Centro d'Energia del Raggio Arancione</u> 15.12, 26.38, 31.5, 31.14, 32.2, 32.14, 34.9, 34.12, 34.16, 41.10, 41.13-14, 41.25, 47.8, 47.14, 49.6, 51.8, 54.17, 54.25</p> <p><u>Centro d'Energia del Raggio Giallo</u> 15.12, 26.38, 31.5, 32.2, 32.14, 34.9-10, 34.12, 34.16, 39.10, 41.14-15, 41.25, 47.8, 47.10, 47.13-14, 49.5-6, 51.8, 54.17, 54.25</p> <p><u>Centro d'Energia del Raggio Verde</u> 12.31, 15.12, 21.9, 26.38, 31.3, 31.5, 31.10, 32.3, 32.5, 32.14, 34.9-10, 34.12-15, 34.17, 39.10, 41.16, 41.25, 42.7, 47.3-4, 47.8, 47.11, 48.7, 49.6, 50.8, 51.8, 54.17, 54.25, 54.31</p> <p><u>Centro d'Energia del Raggio Blu</u> 15.12, 26.38, 32.5, 32.14, 39.10, 41.25, 47.3-4, 47.8, 48.7, 48.10, 49.6, 51.8, 54.17, 54.25, 54.31</p> <p><u>Centro d'Energia del Raggio Indaco</u> 11.8, 15.12, 26.38, 32.5-6, 32.14, 47.4, 48.7, 49.2, 49.6, 50.13, 51.8, 54.17, 54.25, 54.31-32</p> <p><u>Centro d'Energia del Raggio Viola</u> 11.8, 12.31, 14.14, 15.12, 19.20, 26.38, 29.27-30, 32.7, 33.19, 34.15-16, 38.5, 39.10, 41.19, 47.8, 48.7, 48.10, 49.2, 49.6, 50.12-13, 51.1, 51.8, 54.27, 54.30-31</p> <p><u>Ottavo Centro d'Energia</u> 11.8, 14.32, 34.2</p>
<b>Cercatore</b>	7.17, 15.13, 17.30, 50.2, 56.3
<b>Cervello</b>	49.2-4, 50.11, 52.2
<b>Chakra</b>	Vedi "Centro di Energia"
<b>Chiamata</b>	1.0, 4.8, 7.1-9, 8.12, 10.12-13, 11.18, 12.26, 14.2, 14.18, 14.24, 21.14-16, 21.18-20, 22.17, 22.19, 22.25, 23.1, 23.6, 23.8, 24.8, 26.34, 27.1, 43.28-29, 55.4, 55.7, Vedi anche "Legge dei Quadrati"
<b>Cibo</b>	4.22, 18.4, 18.27, 19.22, 21.12-13, 23.14, 25.2, 40.14, 42.7-8, 43.17-24
<b>Ciclo Maestro</b>	9.4, 9.14, 14.4, 15.18, 16.61, 19.8, 20.12, 21.6-9, 21.13, 21.25, 33.12, Vedi anche "Ciclo Maggiore"
<b>Ciclo Maggiore</b>	6.14-15, 9.4, 20.27, 22.14, Vedi anche "Ciclo Maestro"
<b>Cina</b>	21.28
<b>Colori</b>	1.7, 27.17, 28.2, 32.12-13, 33.3, 33.20, 38.5, 40.3, 40.5-6, 40.11, 40.15, 41.14,

## IL CONTATTO DI RA: L'INSEGNAMENTO DELLA LEGGE DELL'UNO

	41.19, 41.25, 42.13, 43.8, 44.14, 47.3, 47.8, 48.7, 48.10, 49.6, 51.5, 54.5-6, 54.8, 54.11-12, 56.5-6
<b>Combustione Spontanea</b>	17.26-28
<b>Compassione</b>	<i>Amare, Amore del Raggio Verde, Amore Incondizionato, Amore Universale, Vibrazione d'Amore</i> 1.5, 4.6, 4.17, 15.12, 16.50, 17.30, 18.5-6, 18.11, 22.6, 23.6, 25.5-6, 27.13, 32.9, 33.8, 33.11, 33.20, 34.17, 41.25-26, 42.2, 42.6-7, 42.20, 43.14-15, 44.10, 47.5, 48.6, 52.9, 54.17
<b>Complesso</b>	[Nessuna voce nel Volume 1]  <u>Complesso Corporeo</u> Vedi "Complesso Corporeo"  <u>Complesso di Coscienza</u> 6.24, 9.18, 21.9, 28.19  <u>Complesso Mentale</u> Vedi "Complesso Mentale"  <u>Complesso Mente/Corpo/Spirito</u> Vedi "Complesso mente/Corpo/Spirito"  <u>Complesso Fisico</u> Vedi "Complesso Corporeo"  <u>Complesso Sociale</u> 10.1, 10.7, 10.12, 10.15, 11.16-17, 13.23, 14.4, 14.6, 16.6, 16.10, 17.1, 18.6, 18.8, 18.21, 19.11, 19.14, 21.28, 22.6, 22.22, 23.1, 31.4, 45.1, 52.2  <u>Complesso di Memoria Sociale</u> Vedi "Complesso di Memoria Sociale"  <u>Complesso di Vibrazione Sonora</u> Vedi "Complesso di Vibrazione Sonora"  <u>Complesso Spirituale</u> Vedi "Complesso Spirituale"
<b>Complesso Corporeo</b>	<i>Complesso Fisico</i> 2.3, 3.16, 3.8, 4.17-18, 5.2, 6.4, 10.14, 11.30, 14.18, 15.4, 15.8, 18.15, 18.20, 18.27, 19.9-11, 19.13, 19.20, 20.3, 23.7, 26.13, 29.19, 30.2-3, 30.5, 31.6, 31.15, 36.8, 39.1, 40.9, 40.12, 40.14, 41.12, 41.21, 43.22, 46.9, 47.8-10, 48.2, 48.10, 49.5, 51.5, 54.6, 54.17, 54.27, 56.1  <u>Complesso Corporeo del Raggio Rosso</u> 3.8, 47.8  <u>Complesso Corporeo del Raggio Arancione</u> 3.8, 47.8, 47.14

## IL CONTATTO DI RA: L'INSEGNAMENTO DELLA LEGGE DELL'UNO

	<p><u>Complesso Corporeo del Raggio Giallo</u> 3.4, 3.8, 47.8, 47.10, 47.13-15, 48.10</p> <p><u>Complesso Corporeo del Raggio Verde</u> 3.8, 47.8, 47.11, 54.6, Vedi anche “Corpo Astrale”</p> <p><u>Complesso Corporeo del Raggio Blu</u> 3.8, 12.5, 47.8, 51.2, 54.6, Vedi anche “Corpo Devachanico”</p> <p><u>Complesso Corporeo del Raggio Indaco</u> 3.8, 47.8, 47.11, 47.15, 48.7, 51.10, 54.6, Vedi anche “Corpo Eterico”</p> <p><u>Complesso Corporeo del Raggio Viola</u> 3.8, 47.8, 48.7, 48.10, 54.6, Vedi anche “Corpo Buddico”</p> <p><u>Relazione del corpo con Mente e Spirito</u> 6.1, 19.20, 32.10, 40.14, 47.8, 48.2, 51.5</p> <p><u>Porzione Sacramentale del Corpo</u> 4.18, 26.38, 31.3, 32.6, 49.2</p> <p><u>Bilanciamento (e Conoscenza) del Corpo</u> Vedi “Bilanciamento, del Corpo”</p>
<b>Complesso dello Spirito</b>	<p>2.3, 3.15, 4.2, 4.17-18, 4.20, 6.1, 6.14, 7.15, 10.8, 10.14-15, 13.21, 15.12, 16.59, 17.18, 18.11, 18.18-19, 19.2-3, 19.20-21, 20.24, 21.9, 22.2, 23.7, 26.21-23, 26.38, 27.6, 29.16, 29.33, 30.2, 30.4-5, 30.12-13, 32.10, 34.6, 34.12, 35.8, 39.1, 39.10, 40.14, 41.21, 43.9, 45.11, 46.2, 47.8, 47.12-13, 47.15, 48.2, 48.6, 48.8, 49.2, 49.5, 50.5, 50.13, 51.5, 52.11, 53.11</p> <p><u>Spirito come Spola</u> 6.1, 23.7, 30.2, 49.2</p>
<b>Complesso di Memoria Sociale</b>	<p>1.5, 2.0, 3.6, 3.10-11, 6.4, 6.16, 6.23, 7.2, 7.8-9, 7.14-16, 8.2, 8.11, 8.18, 9.9, 10.1, 10.7, 10.12, 11.3, 11.16-17, 12.26, 14.7, 14.18, 14.28, 14.32, 15.18, 16.13, 16.21, 16.32, 17.13, 18.6, 18.13, 19.7, 21.1, 22.1, 23.16, 25.5, 25.9, 27.1-2, 33.21, 36.1, 36.22, 37.7, 38.6-8, 38.14, 41.26, 42.6, 43.13-15, 45.4, 45.11, 46.17, 47.2-3, 48.6, 52.3-5, 52.9, 53.1, 53.7-8, 55.4, 55.7, 56.4</p>
<b>Complesso di Vibrazione Sonora</b>	<p><i>Complesso di Suono Vibratorio</i> 4.6, 7.9, 14.28, 27.4</p>
<b>Complesso Mentale</b>	<p><i>Mente</i> 3.1, 3.16, 4.17, 5.2, 6.1, 10.3, 10.8, 10.14, 11.17, 16.48-49, 18.19, 19.11, 19.13, 19.20, 19.22, 20.33, 22.1-2, 23.7, 26.13, 30.2, 30.4-5, 31.15, 32.10, 35.8, 36.10, 39.1, 40.14, 41.21, 46.2, 46.9, 46.12, 49.4-5, 49.8, 51.5, 52.2, 53.11, 56.1</p>
<b>Complesso Mente/Corpo/Spirito</b>	<p>1.7, 3.8, 3.16, 4.9, 4.10, 6.1, 8.16, 10.6, 10.9, 11.8, 11.10, 11.17, 12.10, 12.31, 13.21-22, 15.9-10, 15.12, 15.14, 16.59, 17.1, 17.15, 17.18, 17.30, 17.38, 18.6, 18.15, 19.7, 19.20, 20.24, 20.32, 21.9, 26.23, 26.38, 28.13-14, 29.7*, 29.10, 29.23-27, 30.2-5*, 30.7, 31.2, 32.7, 33.8, 34.8-9, 36.1-2, 36.4-9, 36.11-12, 37.6, 40.12, 41.14, 41.21, 43.14, 43.30, 46.2, 47.8, 48.2, 48.7-10, 49.5-6, 50.2-3, 50.9, 51.1, 51.4-6, 51.8, 51.10, 52.2, 52.11, 54.3, 54.5-9, 54.11, 54.13-17, 54.24-25, 54.27, 54.30</p>

## IL CONTATTO DI RA: L'INSEGNAMENTO DELLA LEGGE DELL'UNO

<b>Complesso Mente/Corpo/Spirito Totale</b>	9.2, 10.9-10, 12.10, 16.22, 34.8, 35.3, 36.1-2, 36.4, 36.8, 36.10, 36.12, 37.6-7, 47.11, 48.8, 50.7, 51.1, 51.8, 51.10, 52.9
<b>Comprensione</b>	1.7, 3.8, 4.19, 5.1-2, 6.14, 10.8, 14.10, 15.18, 16.32, 16.38-39, 16.59, 18.6, 20.24, 28.2, 28.5, 36.10, 47.6, 49.5, 54.7  <u>Vibrazione della Comprensione</u> 13.23, 16.32, 16.50, 26.12, Vedi anche “Densità, Quarta”
<b>Concetto</b>	24.19, 27.4, 34.4, 35.8, 40.1, 40.15
<b>Concilio di Saturno</b>	6.7-8, 7.8-10, 7.12, 8.1, 9.4, 14.28-30, 22.17, 23.6, 23.16, 24.4, 26.32, 39.9, 53.3
<b>Condizionamento</b>	1.0
<b>Confederazione dei Pianeti</b>	1.0-1, 2.2, 2.4, 6.24-25, 7.1, 7.6-9, 7.12, 7.15, 8.1, 8.6, 8.12, 8.30-31, 10.1, 10.12, 11.21, 11.25, 12.3, 12.5, 12.9, 12.11, 12.15, 12.18, 14.13, 14.18, 14.28-29, 16.8, 16.13, 16.19, 16.22, 16.32-35, 17.0-9, 17.11, 17.22, 18.13, 18.23, 19.5-7, 20.26-28, 21.5, 21.14-20, 22.11-12, 22.16-21, 24.4, 25.4-10, 26.20-22, 26.32, 26.36, 27.1, 31.12, 37.5, 38.1, 41.26, 44.8, 51.1, 53.3, 53.6, 53.9, 53.12-18, Vedi anche “Erranti” & “Fratelli e Sorelle del Dolore”
<b>Consono con la Legge dell'Uno</b>	6.14, 7.9, 18.5, 18.8, 42.10, 52.7
<b>Contatti Misti</b>	12.5-9, 12.15, 14.13, 16.18-19, 18.24, 21.20, 24.8-16, 26.34, 26.36
<b>Contatto di Ra</b>	<u>Energizzare lo Strumento/Contatto</u> 1.11-13, 3.4, 5.3, 11.2, 15.23, 17.44, 18.4, 18.26-27, 19.22, 22.29, 33.1, 55.1, 56.2  <u>Energizzare lo Strumento attraverso il Trasferimento di Energia Sessuale</u> 39.2, 44.1, 44.13, 48.2  <u>Manutenzione</u> 3.17, 6.27-29, 13.26, 18.4, 21.29, 22.2, 24.2-3, 24.5, 24.7, 24.15, 24.18, 24.21, 25.2-3, 26.9, 26.14, 26.29, 26.37, 26.39, 28.12, 28.17, 30.17, 31.1, 34.1, 44.1-2, 44.7-9, 44.13, 45.1-2, 45.12, 46.6, Vedi anche “Armonia”  <u>Metodologia</u> 1.11-13, 2.0, 2.6, 3.1-5, 3.18, 5.1, 5.3, 6.3, 6.26, 55.7, Vedi anche “Canale, Trance”  <u>Pre-Requisiti</u> 1.11, 2.0-1, 6.20, 12.1, 14.25, 36.21, 37.3-5, 39.9, 53.2
<b>Contatto Negativo con l'Infinito Intelligente</b>	Vedi “Infinito Intelligente, Contatto Negativo Con”
<b>Contemplazione</b>	Vedi “Preghiera o Contemplazione”
<b>Controllo</b>	<i>Manipolare</i> 11.15, 11.18, 11.20-21, 12.2, 32.2, 46.9-12, 46.16, 48.6, 52.7, 53.14, 54.19, 54.25
<b>Corpo Astrale</b>	47.8, Vedi anche “Complesso Corporeo, Raggio Verde”
<b>Corpo Buddico</b>	47.8, Vedi anche “Complesso Corporeo, Raggio Viola”
<b>Corpo Creatore di Forma</b>	47.11, 48.7, 51.10, Vedi anche “Corpo del Raggio Indaco”
<b>Corpo Devachanico</b>	47.8, Vedi anche “Complesso Corporeo, Raggio Blu”
<b>Corpo Eterico</b>	47.8, 47.11, 47.15, 48.7, Vedi anche “Complesso Corporeo, Raggio Indaco”

## IL CONTATTO DI RA: L'INSEGNAMENTO DELLA LEGGE DELL'UNO

<b>Coscienza</b>	Vedi “Complesso, Coscienza”
<b>Coscienza Planetaria</b>	<p><u>Entità Planetaria</u> 2.4, 6.15, 6.24-25, 8.15, 9.4, 11.18, 11.26-27, 13.15-16, 15.20, 16.25, 16.32, 16.61, 20.26, 21.17, 25.7-8, 29.9-10, 30.14, 37.7, 53.16</p> <p><u>Guarigione Planetaria</u> 2.4, 14.7, 14.10, 26.27-28, 26.30-31, 30.14, 50.9</p> <p><u>Sfera Planetaria</u> <i>Corpo Planetario</i> 2.2-4, 6.6, 6.10, 6.13, 6.16, 8.7, 9.2, 9.7, 9.13, 9.18, 10.1, 10.4, 10.6-7, 11.3-4, 11.18, 11.26, 13.9, 13.15, 13.22-23, 14.3, 14.7, 14.10, 14.23, 14.32, 15.4, 15.9, 16.1, 16.6, 16.13, 16.25, 16.30, 16.33, 16.59, 17.0-1, 17.11, 18.6, 19.4, 19.7, 19.12, 20.13, 20.19-21, 21.5, 21.17, 21.27-28, 24.4, 26.20, 26.27-28, 26.30-31, 28.6, 29.9-10, 30.14, 30.16, 31.8, 41.4, 41.12, 41.15, 41.26, 43.28, 48.8, 49.5</p> <p><u>Vibrazione Planetaria</u> <i>Aura, Campo Elettromagnetico, Rete Energetica</i> 2.3, 4.6, 8.7, 12.7, 12.30, 13.23, 14.7, 14.10, 15.4, 15.9, 22.11, 41.4, 42.7, 49.5, 49.8, 50.8-9</p>
<b>Cristalli</b>	2.3, 6.21, 14.7, 22.21, 29.24, 29.27-28, 29.31
	<p><u>Guarigione col Cristallo</u> Vedi “Guarigione, Cristalli”</p>
<b>Cristallizzazione</b>	<p><i>Cristallizzare, Cristallino</i> 2.1, 2.3, 3.6, 28.2, 29.23, 29.27, 29.30, 34.10, 39.12, 47.7, 49.8, 51.7-8, 56.3</p>
<b>Cristianità</b>	[Nessuna voce nel Volume 1]
<b>Croce del Sud</b>	11.12
<b>Croce Tau</b>	[Nessuna voce nel Volume 1]
<b>Crowley, Aleister</b>	18.10-11
<b>Crucifixion Of Esmerelda Sweetwater, The (libro)</b>	[Nessuna voce nel Volume 1]
<b>Crux Ansata</b>	Vedi “Ankh”
<b>D’Obrenovic, Michel</b>	Vedi “Williamson, George Hunt”
<b>Deneb</b>	10.15, 21.28
<b>Densità</b>	<p>Vedi anche “Dimensione” &amp; “Sub-Densità” 6.14-15, 7.15-16, 9.4, 11.3, 13.8, 13.13, 13.20-23, 15.25, 16.2, 16.21-30, 16.33, 16.38, 16.51, 16.53, 17.1, 17.18, 17.41, 18.5-7, 19.12, 26.24, 27.16-17, 28.4, 28.13-16, 29.2, 29.13-14, 29.32, 30.2, 32.8-9, 32.12, 36.1, 39.4, 40.1, 40.3-6, 41.7-8, 41.15-18, 41.26, 43.22, 45.7, 45.11, 47.3-6, 48.1, 48.10, 51.2, 52.3-7, 52.12, 54.4</p> <p><u>Prima Densità</u> 11.4, 13.15-18, 16.21, 28.6, 28.15, 29.11, 30.5, 40.3, 41.7-8, 41.10</p> <p><u>Seconda Densità</u> 9.14-15, 9.17-19, 10.3-4, 10.15, 13.17-21, 14.1-3, 16.21, 19.2-3, 19.5-9, 19.13-15, 20.1-4, 20.18, 20.20, 30.5-7, 30.9-10, 30.12-13, 31.4, 34.7, 38.8, 40.3, 41.10, 41.14-18, 41.17, 46.2, 53.14</p>



## IL CONTATTO DI RA: L'INSEGNAMENTO DELLA LEGGE DELL'UNO

	<p><u>Terza Densità</u> Vedi “Terza Densità”</p> <p><u>Quarta Densità</u> 6.14-19, 11.3, 11.5-6, 11.8-16, 12.16-17, 12.28, 13.20, 13.22-23, 14.17, 15.20, 16.11-12, 16.21, 16.32, 16.39-40, 16.50, 17.1-2, 17.15, 17.18, 17.22-24, 17.34, 20.8, 20.27-28, 20.36, 25.9-10, 26.12, 26.34, 27.13, 29.19-20, 32.8-9, 33.9-12, 33.19-20, 34.16, 35.6-8, 36.1, 38.7, 38.14, 40.8-12, 40.15, 41.4, 41.16, 42.6-7, 43.9-14, 43.16-19, 43.25-29, 45.11, 47.2-6, 48.6, 50.7-9, 51.2, 52.3-7, 53.18</p> <p><u>Quinta Densità</u> 6.6, 13.20, 16.21, 16.41, 17.11-21, 25.9-11, 29.28, 32.8-9, 33.20, 36.1, 36.12, 41.4, 41.16, 42.6-7, 43.14, 43.20-29, 45.11, 47.3, 48.6, 51.2, 52.3-7, 53.19-20</p> <p><u>Sesta Densità</u> 1.1, 6.4-7, 6.23, 8.20, 12.28, 13.20, 14.19-21, 16.21-22, 25.9-10, 32.8-9, 32.11, 33.20, 36.1, 36.7-17, 36.22, 37.6, 41.4-6, 41.16, 43.14-15, 43.24-27, 45.4, 45.11, 48.6, 51.2, 52.3-7, 52.9</p> <p><u>Settima Densità</u> 13.20, 14.19, 16.21-23, 32.8, 36.1, 36.8-9, 37.6, 39.4, 41.4, 41.16</p> <p><u>Ottava Densità</u> 6.8, 14.32, 16.21, 16.32, 28.15, 36.8, 40.1, 51.1, 52.12</p>
<b>Diaspora</b>	24.17, 25.4
<b>Diavolo (Archetipo)</b>	Vedi “Archetipo, Matrice dello Spirito”
<b>Dieci Comandamenti</b>	16.15, 16.18, 16.20
<b>Dieta</b>	40.14, 41.22, 42.12, Vedi anche “Cibo”
<b>Difesa Magica</b>	See “Difesa/Protezione Magica”
<b>Difesa/Protezione Magica</b>	32.1, 44.10
<b>Difetti</b>	[Nessuna voce nel Volume 1]
<b>Difetti congeniti</b>	34.8
<b>Digiuno</b>	40.14, 41.21-22, 42.12
<b>Dimensione</b>	3.8, 4.2, 4.4-5, 4.9, 5.2, 6.4, 6.6-8, 6.13, 6.15-16, 6.18, 6.24-25, 10.1, 10.3, 10.6, 10.16, 11.12, 13.8, 13.17, 14.4, 14.17, 15.18, 16.2, 16.5, 16.22, 16.25, 16.32, 16.43, 17.1, 17.18, 17.31, 20.7, 20.36, 21.5, 26.24, 27.2, 36.1, 36.3, 40.1, 52.1, 54.5, Vedi anche “Densità”
<b>Dinosauro</b>	30.6-8
<b>Discipline del Corpo</b>	3.16, 4.17-18, 5.2, 41.21-22
<b>Discipline della Mente</b>	3.16, 4.17, 5.2, 41.21-22, 44.10, 46.9, 52.2
<b>Discipline della Personalità</b>	4.8, 11.20, 42.2, 51.2, 52.1-7, 52.11, 54.8, 54.15-16
<b>Discipline dello Spirito</b>	4.17-19, 6.1, 41.21-22, 42.12, 52.3, 52.11
<b>Distorsione</b>	1.1, 1.5, 1.7, 1.10, 3.4, 4.9, 4.19, 8.31, 9.9, 10.10, 11.17, 13.12, 14.10, 15.9, 15.21, 17.33, 18.6, 18.22, 20.32, 21.3, 22.6, 22.19, 27.7, 29.25-27, 31.7-8, 34.12, 40.12, 43.13, 44.13, 46.2, 46.12, 47.2, 48.2, 51.6, 54.8, 54.22, 54.28, 54.32, 55.2

## IL CONTATTO DI RA: L'INSEGNAMENTO DELLA LEGGE DELL'UNO

	<p><u>Distorsione Primaria</u> 3.14, 4.20, 7.15, 9.10, 10.12, 11.20, 13.8, 13.12, 14.10, 14.18, 14.28, 15.21, 18.5-6, 19.12, 19.21, 21.14, 22.27, 27.12, 56.3</p> <p><u>Prima Distorsione</u> <i>Finito, Libero Arbitrio, Consapevolezza</i> 2.2, 3.14, 4.20, 6.26, 7.1, 7.12, 7.17, 8.1, 9.9, 10.12, 11.18-19, 12.5, 13.6-8, 13.12-13, 13.16, 15.13, 15.20-21, 15.25, 16.1-9, 16.27, 16.30, 17.1, 18.1, 18.5-6, 18.20, 18.24, 19.12, 19.16-17, 20.11, 20.26, 20.32, 21.4, 21.8-9, 21.14, 21.18-20, 22.2, 22.17, 24.8, 25.1, 26.13, 26.36, 27.5, 27.8-10, 27.12-13, 28.1, 28.6, 28.13, 29.10, 29.31, 30.7, 30.11, 31.6, 31.15, 33.1-2, 33.9, 36.7, 36.12, 36.20, 38.1, 39.6-7, 40.1, 41.4, 41.25, 42.3, 42.8, 43.29-31, 47.2, 47.16, 48.8, 51.9-10, 53.3, 53.7, 54.3, 54.7, 54.11, 54.13-14, 54.18, 54.27, 55.4, Vedi anche “Legge della Confusione”</p> <p><u>Seconda Distorsione</u> <i>Logos, Amore, Co-Creatore, Co-Creatore Primario, Principio Creativo</i> 9.10, 13.7-9, 13.13, 13.15-16, 14.10, 15.9, 15.21-22, 18.6, 19.12, 27.11-17, 28.1-3, 28.5-11, 28.20, 29.2-13, 29.32, 30.1, 30.14-15, 39.4, 40.1, 41.4, 41.7-8, 41.12, 41.18, 41.25, 46.14, 47.2, 51.10, 52.2, 52.11-12, 54.4-5, 54.7-10, 54.17, 54.27, Vedi anche “Logos” &amp; “Amore”</p> <p><u>Terza Distorsione</u> <i>Luce, Fotone</i> 6.14, 12.5, 13.9, 13.16-17, 15.4, 15.9, 15.21, 17.18, 27.13-14, 27.16-17, 28.2-5, 28.7-8, 29.12, 29.16, 32.12, 39.6, 40.1, 40.3, 40.5, 40.9, 41.9, 47.8, 52.11-12, 54.4, 54.10, 54.27, 56.3, Vedi anche “Luce, Spirale Discendente,” “Luce, Spirale Ascendente”, &amp; “Prana”</p>
<b>Distorsione Primaria</b>	Vedi “Distorsione, Primaria”
<b>Divinazione</b>	[Nessuna voce nel Volume 1]
<b>Doppiamente Attivati (Corpi/Individui)</b>	17.1
<b>Due Sentieri, I</b>	16.31, 19.16-19, 20.9-11, 39.12, 46.10, 46.16, 54.25, Vedi anche “Polarità (in Coscienza)”
<b>Ebraico</b>	[Nessuna voce nel Volume 1]
<b>Ectoplasma</b>	47.8
<b>Eden</b>	[Nessuna voce nel Volume 1]
<b>Effetto Finestra</b>	12.7, 16.3-7, 17.27, 24.8, 26.34
<b>Egitto</b>	1.3, 1.5, 2.2, 14.4-5, 14.26, 22.21-22, 23.1-2, 23.6, 23.8, 23.13-14, 24.4, 24.6, 27.1, 51.4, 51.6
	<p><u>Tarocchi Egiziani</u> [Nessuna voce nel Volume 1]</p>
<b>Ego</b>	15.10-12, 18.5
<b>Einstein, Albert</b>	17.8-9, 26.20, 39.4
<b>Eisenhower, Dwight D.</b>	24.19, 26.33
<b>Elementale</b>	16.43-46, 17.37
<b>Elementi</b>	<i>Fuoco, Aria, Acqua, Terra</i> 1.12-13, 6.1, 6.7, 9.5, 13.16, 13.18, 15.12, 20.42, 29.33, 49.5, 54.27

## IL CONTATTO DI RA: L'INSEGNAMENTO DELLA LEGGE DELL'UNO

<b>Elettricità</b>	19.19-20, 20.9, 25.5, 28.18-19, 31.2, 38.12, 39.4, 48.2, 49.4, 55.16
<b>Energia Intelligente</b>	3.8, 4.14, 8.2, 9.4, 10.15, 12.31, 13.7-9, 13.13-15, 14.32, 15.9, 15.12, 15.21, 16.5, 17.18, 18.6, 18.15, 19.1, 19.3, 19.12, 19.20, 21.13, 22.3, 26.22, 26.24, 26.38, 27.2, 27.5-7, 27.12, 27.17, 28.2, 28.6, 28.11, 28.13, 28.19, 29.2, 29.23-30, 30.2, 31.3, 36.7, 39.10, 41.4, 47.4, 47.8, 47.15, 48.7, 50.8, 51.5, 51.10, 52.2-3, 54.7-8, 54.11, 54.19, 54.23, 54.27, 54.31
<b>Energia Nucleare</b>	<i>Guerra Nucleare, Dispositivo Nucleare</i> 7.12, 9.18-19, 11.23, 17.3-9, 24.4, 26.21-31, 38.2-3, Vedi anche “Hiroshima”
<b>Energia Vitale</b>	<i>Vitalità, Forza Vitale</i> 13.24, 15.1, 15.23, 17.14, 18.3-4, 18.26-27, 19.22, 22.29, 23.6, 24.1, 25.1-3, 26.38, 26.40, 29.33, 33.1, 44.1-2, 44.7-8, 44.13, 48.1-2, 53.1
<b>Entità</b>	3.13, 3.18, 7.2, 7.17, 8.1, 9.2, 10.9-10, 11.17, 12.15, 12.21, 13.17, 13.22, 15.1, 19.3, 19.13, 25.4, 26.36, 26.38, 27.2, 27.6, 28.6, 29.10-11, 29.27, 29.32, 30.2, 31.3, 31.15, 32.10, 34.3, 37.8, 39.10, 41.5, 42.20, 44.8, 47.8, 48.2, 50.7, 54.15
<b>Entropia Spirituale</b>	7.15, 36.15, 46.9
<b>Eraclito</b>	25.4
<b>Erranti</b>	2.2, 11.25, 11.29, 12.26-30, 12.32, 13.23, 14.18, 15.20, 15.25, 16.59-61, 17.8-9, 17.11, 17.18-19, 23.6, 26.13, 26.15-16, 32.9-11, 36.16-18, 36.24, 37.2, 42.16, 45.3-7, 48.7, 52.8-9, 53.7-13, Vedi anche “Fratelli e Sorelle del Dolore”
<b>Errore</b>	<i>Sbaglio, Passo Falso, Errato</i> 4.13, 8.6, 12.24, 14.34, 17.0, 17.12, 17.17, 18.1, 18.23, 23.16, 32.1, 32.4, 32.9, 34.5, 44.17, 53.16  <u>Errore nella Trasmissione</u> 17.0, 17.12, 18.1, 32.3-4
<b>Esercizio Fisico (per lo Strumento)</b>	18.27, 25.2, 34.1, 39.2, 53.1
<b>Esistenza Parallela</b>	11.3, 36.2-5
<b>Esperienza (Archetipo)</b>	Vedi “Archetipo, Esperienza”
<b>Evoluzione</b>	<u>Evoluzione dello Spirito</u> 28.13-14, 30.1, 30.5, 30.7, 30.14, 36.15, 36.17, 37.3, 39.10, 40.3, 41.4, 41.10, 41.18, 45.11, 47.2, 48.8, 50.5, 51.5, 52.2, 52.11, 54.24  <u>Evoluzione Fisica</u> Vedi “Scienze, Evoluzione”
<b>Falco</b>	23.1
<b>Fame</b>	42.7-8
<b>Fantasia</b>	16.54-7
<b>Fantasm (Spiriti Persistenti)</b>	47.12-14
<b>Fede</b>	3.9, 16.18, 27.4, 41.22, 42.12, 46.9, 54.24, 54.31, Vedi anche “Infinito Intelligente”  <u>Fede (Archetipo)</u> Vedi “Archetipi, Catalizzatore dello Spirito”
<b>Femmina/Maschio</b>	5.2, 26.38, 31.7-10, 54.3
<b>Filo d'Argento</b>	[Nessuna voce nel Volume 1]
<b>Fisica</b>	Vedi “Scienze, Fisica”
<b>Follia</b>	35.4, 36.24
<b>Forma-Pensiero</b>	3.11-14, 6.14, 6.23, 13.23, 14.7, 15.4, 17.1, 17.17, 22.1, 23.6, 26.20, 37.6, 44.5,

## IL CONTATTO DI RA: L'INSEGNAMENTO DELLA LEGGE DELL'UNO

	Vedi anche “Sogno ad Occhi Aperti” & “Digiuno”  <u>Entità o Proiezione di Forma-Pensiero</u> 2.6, 7.12, 8.30-31, 12.9, 12.18, 16.43-46, 17.37, 24.9, 24.13, 24.19, 26.32, 27.2, 43.5-7, 51.4, 53.8-9, 53.13-14, Vedi anche “Bigfoot” & “Men in Black”
<b>Forza</b>	12.31, 18.19, 26.38, 27.15, 28.13, 29.10, 31.3, 35.1, 38.5, 39.4, 39.10, 42.12, 51.1, 51.8, 52.2, 53.22, 54.29, 55.4, 56.6  <u>Forza della Luce/Oscurità</u> <i>Forze della Luce/Oscurità</i> 24.8, 35.8
<b>Franklin, Benjamin</b>	26.15-16
<b>Fratelli e Sorelle del Dolore</b>	12.26, 23.10, 52.9, 55.7, Vedi anche “Erranti” & “Confederazione dei Pianeti”
<b>Frye, Daniel</b>	8.30
<b>Fulmine Globulare</b>	53.23
<b>Fusione</b>	32.9-10, 41.4-5
<b>Gatti (I nostri)</b>	30.13, 46.2
<b>Genghis Khan</b>	11.9-15, 17.25
<b>Geova</b>	16.14, 17.17, 18.14-24, 24.6, 24.9
<b>Gesù</b>	<i>di Nazareth, Jehoshua</i> 17.10-12, 17.16-22, 33.11  <u>“Seconda Venuta”</u> 17.22
<b>Giochi</b>	19.17, 34.12, 50.7
<b>Giuda Iscariota</b>	17.17
<b>Giudaismo</b>	17.20
<b>Giudizio</b>	5.2, 7.9, 26.8, 32.9, 38.5, 44.1
<b>Gnosticismo</b>	51.6
<b>Goering, Hermann</b>	35.5
<b>Graduazione</b>	10.4, 10.9, 11.6, 19.5, 20.3, 20.18, 30.5, 34.16, 36.12, 38.6, 38.14, 40.4, 41.26, 47.5-6, 52.12, Vedi anche “Raccolto”
<b>Grande Lavoro</b>	6.1, 48.6, 52.2
<b>Grande Piramide di Giza</b>	3.6, 3.12, 3.15, 4.6, 23.6, 23.8, 51.6, 55.11-16, 56.3-6, Vedi anche “Piramidi”
<b>Grande Registro della Creazione</b>	[Nessuna voce nel Volume 1]
<b>Grande Via (Archetipo)</b>	Vedi “Archetipo, Grande Via”
<b>Gravità</b>	20.7, 29.15-22, 37.8, 40.1, 52.2-5
<b>Gravità Spirituale</b>	29.16-22, 37.8, 40.1
<b>Guardiani</b>	7.9, 9.6-9, 9.18, 12.3-5, 16.1, 16.5-6, 20.28, 21.8, 21.14, 24.4, 30.14, 48.8, 50.5, 51.1, 52.12, 54.10, Vedi anche “Protezione”
<b>Guarigione</b>	2.2-4, 3.14-15, 4.5-20, 5.1-2, 6.1, 9.3, 10.9, 11.7, 12.31, 14.4, 14.6, 14.10-11, 15.14, 17.18, 18.10-11, 21.3, 21.5, 21.7, 21.9, 22.6, 22.21-23, 22.28, 23.6-7, 23.12, 26.26-31, 27.1, 29.31, 29.33, 34.10, 35.8, 36.2, 38.5, 39.10, 40.12-14, 41.21, 47.8, 48.7, 50.13, 54.31, 55.1, 55.11-17, 56.3-7  <u>Guarigione Allopatrica</u> [Nessuna voce nel Volume 1]

## IL CONTATTO DI RA: L'INSEGNAMENTO DELLA LEGGE DELL'UNO

	<p><u>Guarigione col Cristallo</u> 2.2-4, 14.4, 14.7, 22.21-23, 23.6, 27.1, 29.23-31, 33.3-5, 55.16-17, 56.3</p> <p><u>Guarigione Tramite Digiuno</u> 40.14, 41.21-22</p>
<b>Guerra</b>	<p><i>Azione Bellicosa</i> 8.16-17, 8.19, 9.10, 9.18-19, 10.1, 10.15, 18.25, 20.21-22, 22.5, 23.15, 24.4, 24.17, 25.4-11, 26.25, 32.2, 33.15, 34.12, 34.14, 34.17, 35.1, 35.8, 38.9-10</p>
<b>Guerre Stellari (II Film)</b>	16.10
<b>Guide</b>	<p><i>Sistema di Assistenza</i> 12.14, 14.18, 18.8-9, 36.12, 54.3, Vedi anche “Angeli” &amp; “Sé Superiore”</p>
<b>Hickson, Charlie</b>	8.15-22, 38.10-11
<b>Himmler, Heinrich</b>	35.5, 36.12-15
<b>Hiroshima</b>	26.23-31, Vedi anche “Energia Nucleare”
<b>Hitler, Adolph</b>	7.14, 11.7, 35.4-5
<b>Horus</b>	23.1
<b>I Magnifici Sette Nello Spazio (film)</b>	23.19
<b>Ierofante (Archetipo)</b>	Vedi “Archetipi, Significatore della Mente”
<b>Ikhnaton</b>	Vedi “Akhenaten”
<b>Illuminazione</b>	<p><u>Illuminazione</u> 1.10, 2.1, 4.8, 15.13, 17.2, 17.37, 18.5, 23.10, 48.5, 49.4, 52.7</p>
<b>Imhotep</b>	23.8-9
<b>Impazienza</b>	5.2, 34.6, 45.2
<b>Imperatore (Archetipo)</b>	Vedi “Archetipi, Esperienza della Mente”
<b>Imperatrice (Archetipo)</b>	Vedi “Archetipi, Catalizzatore della Mente”
<b>Impiccato, L' (Archetipo)</b>	Vedi “Archetipi, Significatore del Corpo”
<b>In Potenziamento</b>	30.5, 35.1, 38.5, 41.17, 47.9-11, 48.10
<b>Incantatrice (Archetipo)</b>	Vedi “Archetipi, Esperienza del Corpo”
<b>Incarnazione</b>	Vedi “Reincarnazione”
<b>Inconscio</b>	<p><i>Subconscio, Mente Profonda, Mente Più Profonda</i> 20.33, 21.16, 22.1-2, 27.1, 30.7, 41.21, 44.11, 46.12, 46.14, 50.12, 52.7, 53.1, 53.8, 53.12-13, 55.2, Vedi anche “Mente, Albero/Radici/Tronco della”</p>
<b>Indiani Americani</b>	10.15
<b>Infinito (aggettivo)</b>	3.8-9, 4.2, 4.18, 5.2, 7.8, 7.12, 7.16, 9.14, 10.10, 10.13, 10.15-16, 11.26, 12.26, 13.7-13, 14.28, 15.7, 15.12, 16.21, 16.36, 16.38, 16.51, 16.53, 17.35, 18.1, 18.6, 19.1, 19.3, 19.17, 20.27, 26.36, 27.15, 28.7, 28.13, 28.16, 29.18, 30.14, 31.3, 32.12, 33.17, 37.6, 37.8, 39.10, 41.4, 51.2, 52.12, 54.9
<b>Infinito Intelligente</b>	<p><i>Infinito, Uno Infinito Creatore, Unità</i> 1.7, 3.8-9, 4.2, 4.5, 4.8, 4.13-14, 4.17-18, 4.20, 4.23, 5.1-2, 6.1, 6.7, 7.15, 7.17, 8.2, 8.30, 9.4, 10.15, 11.8, 11.10, 11.20, 12.2, 12.26, 12.31, 13.5-9, 13.12-17, 14.16, 14.28, 14.32, 15.7, 15.12, 16.21, 16.49, 17.2, 17.17-19, 17.25, 17.33, 18.1, 19.1, 26.38, 27.2-13, 28.1-2, 28.6, 29.10, 29.27, 29.29-30, 29.32, 30.2, 30.14, 31.3, 32.2, 34.2, 34.16, 36.7, 38.14, 39.10, 39.12, 40.1, 41.4, 41.19, 41.25, 44.13, 47.3-4, 48.7, 48.10, 49.2, 50.8-10, 51.10, 52.12, 54.31-32, Vedi anche “Fede”</p>

## IL CONTATTO DI RA: L'INSEGNAMENTO DELLA LEGGE DELL'UNO

	<p>&amp; “Uno Infinito Creatore”</p> <p><u>Portale verso l'Infinito Intelligente</u> 4.2, 4.13, 6.1, 7.12, 7.17, 8.2, 9.4, 11.8, 11.10-11, 11.20, 14.16, 14.32, 15.12, 16.21, 17.2, 17.18, 17.25, 17.33, 29.27-30, 30.2, 31.3, 34.16, 39.4, 39.10, 39.12, 40.4, 41.6, 47.8, 48.7, 48.10, 49.2, 50.13, 52.2, 54.31-32</p> <p><u>Contatto Negativo con L'Infinito Intelligente</u> 11.8, 34.16, 38.14, 39.12, 47.3-4</p>
<b>Informazione Superficiale</b>	<p><i>Informazione non importante, Informazione Specifica</i> 3.6, 6.25-26, 17.21, 26.36, 27.3, 29.24, 30.8, 37.4, 39.4, 39.6, 43.7, 51.1-2, 53.3, 53.18, 53.24</p>
<b>Iniziazione</b>	2.3-4, 3.15-16, 4.1-8, 14.6-14.10, 17.18, 22.22, 23.6, 23.16, 41.23-24, 42.18-19, 55.11, 56.3, 56.6-7
<b>Innocenza</b>	8.15, 19.15, 21.9, 30.1, 31.11, 32.1
<b>Insegnare/Apprendere</b>	1.10, 2.1-3, 2.6, 3.4, 3.6, 4.19, 6.1, 6.3, 9.3, 10.6, 14.11, 14.28, 15.13, 17.2, 17.17, 17.20, 17.37, 22.26, 42.2, 42.20, 43.18-19, 43.29, 47.8, 48.3-6, Vedi anche “Apprendere/Insegnare”
<b>Intenzione</b>	7.14, 18.1, 24.4, 37.5, 47.6, 49.8, 56.3,
<b>Intervistatore, L'</b>	4.13, 11.12, 37.3, 38.1, 42.14, 44.12
<b>Intuizione</b>	19.11, 19.13, 26.38, 30.2, 37.3, 38.4, 49.4
<b>Invecchiamento</b>	14.10, 15.4-5, 15.8
<b>Investitura (Evolutiva)</b>	13.12, 13.21, 14.1-2, 30.13, 46.2
<b>Ipnosi</b>	[Nessuna voce nel Volume 1]
<b>Isola di Pasqua, Teste</b>	20.30-35, 20.37
<b>Ispirazione</b>	14.25, 17.2, 22.21, 23.10, 26.38, 38.2-4, 42.13, 42.15, 49.8, 52.2, 54.31
<b>Jefferson, Thomas</b>	26.15-16
<b>Ka</b>	47.11, Vedi anche “Corpo del Raggio Indaco”
<b>Karma</b>	9.2, 9.18, 10.1, 10.4, 12.28-29, 16.61, 17.20, 18.12, 34.4-5, 34.17, 35.1, 35.8
<b>King, Martin Luther</b>	34.10-11
<b>Kundalini</b>	11.10, 17.39, 34.2, 42.9, 42.11, 49.5-6, 50.2, 52.7, 52.11, 54.27, 54.29-31
<b>Larson, Dewey B. (Fisica di)</b>	20.6, 20.7, 27.14, 28.1, 28.18, 39.4, 41.20
<b>Lavoro</b>	1.0, 2.3, 3.15, 4.14, 4.17, 5.1-2, 6.1, 9.2, 9.18, 12.1, 15.12, 16.32, 17.1, 19.19, 20.9-10, 22.29, 26.38, 27.5-7, 29.27, 31.3, 39.10, 46.10, 48.6, 50.5, 56.3
<b>Legge dei Quadrati (Raddoppio/ Potenza)</b>	<p><i>Legge del Servizio, Legge della Ricerca</i> 7.1-7, 7.9, 10.12-14, 11.11, 14.18, 15.6-7, 17.2, 17.30, 18.13, 22.25, 22.27, 24.8, 26.40, 29.29, 37.7, 39.1, Vedi anche “Chiamata”</p>
<b>Legge della Confusione</b>	<p><i>Via della Confusione</i> 3.14, 11.19, 16.1-2, 16.6-7, 16.9, 20.26, 21.9, 26.36, 27.10, 36.19-20, 48.4, 54.13, Vedi anche “Prima Distorsione”</p>
<b>Legge della Luce</b>	3.10, 16.50
<b>Legge della Responsabilità</b>	20.17, 22.5-6, 23.15, 34.17
<b>Legge dell'Amore</b>	3.10, 9.10, 14.10, 22.21
<b>Legge dell'Eternità</b>	3.10, 27.10
<b>Legge dell'Uno</b>	1.0-1, 1.5, 1.7, 1.9-10, 2.1-4, 2.6, 3.6, 3.9-10, 3.14, 4.13-14, 4.17, 4.19-20, 6.10, 6.14, 6.24-25, 7.1, 7.9, 7.12, 7.15, 7.17, 8.19, 8.25, 9.9-10, 10.11-12, 10.14, 11.12, 11.18, 11.21, 11.28, 12.3, 12.5, 12.7, 12.13, 12.24-25, 13.4, 13.8, 13.12, 14.7-8, 14.10-11, 14.18, 14.20, 14.23-26, 14.28, 14.34, 15.5-8, 15.12, 15.14, 15.21-22,

## IL CONTATTO DI RA: L'INSEGNAMENTO DELLA LEGGE DELL'UNO

	16.18-21, 16.24, 16.28-29, 16.38-41, 17.2, 17.15, 17.33, 17.43, 18.1, 18.5-6, 18.8, 18.21, 19.1, 20.36, 22.6, 22.21, 22.27, 23.6, 23.10, 23.12, 23.15, 23.19, 24.9, 25.4, 26.4-9, 26.12, 27.8, 27.10, 27.13, 28.1, 28.16, 37.6, 41.4, 42.10, 49.6, 52.7, 52.11
<b>Leggi Naturali</b>	13.13, 13.15-16, 17.18, 18.6, 19.12, 22.27, 27.15, 27.17, 28.1, 28.5, 28.8, 29.2, 29.11, 29.16, 41.4, 41.8, 46.14, 47.2, 54.17
<b>Lemuria</b>	<i>Mu</i> 10.15, 14.4, 21.24-25, 21.27-28, 24.6
<b>Libero Arbitrio</b>	Vedi "Distorsione, Prima"
<b>Lincoln, Abraham</b>	26.15, 26.17-19, 35.6, 35.8
<b>Lobi Frontali (del cervello)</b>	49.2-4, 52.5
<b>Logos</b>	13.7, 13.16, 15.21, 18.6, 19.12, 28.1, 28.6-7, 28.9-11, 28.13, 28.18, 28.20, 29.2-5, 29.13, 30.15, 39.4, 41.4, 41.8, 41.12, 41.18, 41.25, 47.2, 51.10, 52.12, 54.4-5, 54.9-10  <u>Amore</u> 13.7, 15.21, 18.6, 27.11-17, 28.1-6, 29.11-13, 47.2, 47.4, 54.27  <u>Sub-Logos Locale</u> 28.20, 29.1, 30.14, 40.1, 41.4, 41.7, 41.12, 54.7, 54.17  <u>Logos della Via Lattea (Galattico)</u> 13.15-16, 15.21, 19.12, 28.8-10, 28.18, 29.2, 29.4, 29.32, 30.15-16, 41.7-8, 52.12  <u>Sub-Logos</u> 28.10-11, 28.20, 29.1-2, 29.4-7, 29.9, 29.13, 40.1, 41.4, 41.7, 41.12, 46.14, 47.2, 51.10, 52.2, 54.5, 54.17, 54.27  <u>Tendenze dei Logos</u> 16.30-31, 55.7  <u>Corpo Solare Locale (fisico)</u> Vedi "Sistema Solare, Sole"
<b>LSD</b>	6.1, 18.3, 19.22, 25.1, 26.40
<b>Luce</b>	Vedi anche "Distorsione, Terza"  <u>Luce Spiraliforme Discendente</u> 4.5, 4.18, 6.1, 12.31, 49.5-6, 54.27, 54.29, 54.31, 56.3  <u>Luce Spiraliforme Ascendente</u> 4.18, 6.1, 9.14, 13.15, 13.17, 13.23, 14.2, 19.3, 28.14, 29.16, 29.18, 30.5, 41.10, 49.5-6, 50.2, 54.27, 54.29, 54.31, 56.3-4, 56.6-7
<b>Luce Interiore</b>	<i>Natura Interiore, Fuoco Interiore, Stella Polare del Sé, Stella Guida</i> 29.6, 49.6, 54.27, 54.29, 56.3
<b>Luce Spiraliforme Ascendente</b>	Vedi "Luce, Spiraliforme Ascendente"
<b>Luce Spiraliforme Discendente</b>	Vedi "Luce, Spiraliforme Discendente"
<b>Luce/Amore</b>	Vedi anche "Amore/Luce"

## IL CONTATTO DI RA: L'INSEGNAMENTO DELLA LEGGE DELL'UNO

	1.7, 3.4, 3.15, 4.20, 6.14, 7.17, 12.3, 14.20, 15.4, 15.9, 15.22, 16.21, 29.16, 51.1, 52.11
<b>Luna (Archetipo)</b>	Vedi "Archetipi, Esperienza dello Spirito"
<b>Macchioline Argentate</b>	16.47-49, 53.21
<b>Magia</b>	11.11, 12.14, 16.54-57, 18.5, 22.2, 25.5, 31.3, 42.13, 42.16-17, 49.8, 50.8-9, 50.13, 55.2, 55.6  <u>Magia Bianca</u> 42.13-19, 44.14-15, 49.8, 55.2
<b>Magia Bianca</b>	Vedi "Magia, Magia Bianca"
<b>Magnetismo</b>	4.18, 30.10, 31.7, 48.2, 49.4-6, 50.2, 56.3
<b>Mago (Archetipo)</b>	Vedi "Archetipi, Matrice della Mente"
<b>Malattia</b>	23.13-15, 34.7, 40.15, 45.2,
<b>Malattia</b>	25.1
<b>Malattia Mentale</b>	40.15-16
<b>Maldek</b>	Vedi "Sistema Solare, Maldek"
<b>Manhattan Project</b>	11.23, 26.20
<b>Manipolare</b>	Vedi "Controllo"
<b>Maometto</b>	2.2
<b>Marijuana</b>	19.22
<b>Marte</b>	Vedi "Sistema Solare, Marte"
<b>Martirio</b>	42.6, 44.1
<b>Maschio/Femmina</b>	5.2, 26.38, 31.7-8, 31.10, 54.3
<b>Massa Spirituale</b>	<i>Densità Spirituale</i> 27.6, 29.18-19, 30.16, 36.8, 37.6, 37.8, 39.4-5, 40.1-2, 52.12
<b>Masturbazione</b>	31.11
<b>Matrice (Archetipo)</b>	Vedi "Archetipi, Matrice"
<b>Matrimonio</b>	31.16, 32.9
<b>Meditazione</b>	10.14, 12.1, 15.14, 17.40, 19.13, 21.3, 23.16, 25.2, 38.10, 41.1, 42.13-16, 43.31, 44.10, 44.13, 46.2, 49.6-8, 50.12, 52.11, 54.32
<b>Memoria</b>	4.2, 6.20, 6.23, 11.10, 16.22, 21.3, 30.2, 31.16, 36.24, 37.6, 38.9, 50.7
<b>Memorie Akashiche</b>	<i>Sala delle Memorie</i> 14.32, Vedi anche "Mente Razziale"
<b>Men In Black</b>	12.20-23
<b>Mente Archetipica</b>	Vedi "Metafore da parte di Ra, Mente Archetipica"
<b>Mente Cosmica</b>	Vedi "Metafore da parte di Ra, Mente Cosmica"
<b>Mente Profonda</b>	Vedi "Inconscio"
<b>Mente Razziale</b>	Vedi "Metafore da parte di Ra, Mente Razziale"
<b>Mente/Corpo</b>	2.2, 4.18, 9.4, 10.1, 13.21, 18.18-22, 19.20, 20.3, 29.9, 30.5, 30.7, 31.4, 39.10, 46.9
<b>Mente/Corpo/Spiriti</b>	32.5, 36.21, 47.2, 50.7
<b>Mente/Spirito (Spirito/Mente)</b>	15.12, 17.38, 35.8, 47.8
<b>Mesopotamia</b>	[Nessuna voce nel Volume 1]
<b>Metafore da parte di Ra</b>	19.17, 50.7, 54.6, 54.8, 54.16, Mente  <u>Mente Cosmica</u> 22.1, 30.2, 49.5



## IL CONTATTO DI RA: L'INSEGNAMENTO DELLA LEGGE DELL'UNO

	<p><u>Mente Archetipica</u> 16.49, 30.2, 42.16, Vedi anche “Tarocchi”</p> <p><u>Mente Planetaria</u> <i>Mente Razziale, Mente di Massa</i> 2.4, 3.10, 5.2, 7.16, 10.6, 10.8, 14.32, 30.2, 31.16, 38.9, 40.8, 40.11, 41.14, 43.5-6, Vedi anche “Memorie Akashiche”</p> <p><u>Albero/Radici/Tronco della Mente</u> 10.14, 11.17, 16.49, 20.33, 22.1, 30.2, 36.10, 41.21, 42.16, 50.2, 52.2, Vedi anche “Inconscio”</p> <p><u>Inconscio/Subconscio</u> Vedi “Inconscio”</p>
<b>Mistero, Il</b>	<p>1.10, 13.13, 16.21, 16.27, 18.1, 22.21, 27.7, 28.1, 28.16, 52.11, Vedi anche “Infinito Intelligente,” “Uno Infinito Creatore”, &amp; “Unità”</p> <p><u>Varietà della Terza Densità</u> 3.14, 6.25, 7.12, 17.2, 24.9, 26.21</p>
<b>Morte</b>	<p>17.20, 23.12, 26.25-28, 30.3-4, 31.14, 33.9, 33.11, 34.6, 34.18, 47.9, 47.11-15, 48.7, 51.6, 51.10, 53.3</p> <p><u>Morte (Archetipo)</u> Vedi “Archetipi, Trasformazione del Corpo”</p>
<b>Mu</b>	Vedi “Lemuria”
<b>Mummie</b>	[Nessuna voce nel Volume 1]
<b>Mutilazioni di Bestiame</b>	16.43, 16.46, 42.21, 43.5, 48.5
<b>Nagasaki</b>	26.23-31, Vedi anche “Hiroshima” & “Energia Nucleare”
<b>Nazca (Linee di)</b>	20.39-43
<b>Nodo della Paura (Maldek)</b>	10.1, 10.7, 21.5
<b>Nulla</b>	Vedi “Plenum”
<b>Oahspe (libro)</b>	14.28, 17.31
<b>Oblio, L'</b>	Vedi “Velo dell'Oblio”
<b>Olografo</b>	13.8, 13.13, 26.23
<b>Omosessualità</b>	31.8-10
<b>Onore/Onere</b>	<p><i>Onore/Responsabilità</i> 2.2, 3.6, 4.20, 5.2, 10.8, 16.18, 16.41-42, 17.25, 18.6-8, 22.5, 22.26, 23.10, 23.16, 31.17, 33.1, 34.17, 35.8, 36.9, 36.12, 37.3, 37.6, 44.2, 51.1, 54.10, 56.3</p>
<b>Oscurità</b>	7.15, 11.26-28, 13.16, 19.17, 21.9, 25.6, 35.8, 40.1,
<b>Ottava</b>	6.8, 6.14, 7.17, 9.14, 13.20, 14.32, 15.4, 16.21, 16.38, 16.51, 28.15-16, 36.8, 40.1, 41.7-8, 47.8, 48.10, 49.6, 51.1, 52.12, 54.10
<b>Patton, Generale George</b>	34.17, 36.10
<b>Percorso Negativo</b>	<p><i>Percorso del Lato Sinistro</i> 7.17, 17.32-33, 19.15, 20.29, 32.2, 32.5, 35.4-5, 36.12-14, 46.7-12, 47.5, 50.6, 54.9, 54.22-23, 54.25, 55.3-6, Vedi anche “Servizio al Sé”</p>
<b>Percorso Positivo</b>	<p><i>Percorso del Lato Destro</i> 1.0, 10.11-12, 15.14, 17.33, 18.5, 18.12, 19.17, 32.1-2, 43.8, 46.13, 46.16, 49.6,</p>

## IL CONTATTO DI RA: L'INSEGNAMENTO DELLA LEGGE DELL'UNO

	50.8-9, 52.2, 52.7, 52.11, 54.21, 54.25, 55.7, Vedi anche “Servizio agli Altri”
<b>Perdono</b>	17.20, 18.12, 26.30, 34.4-5, 34.17, 40.13, 41.25, 50.7, 52.7
<b>Perfetto</b>	4.20, 10.15, 12.31, 15.8, 19.20, 30.5, 36.7, 38.5, 42.4, 42.15, 47.7, 51.5, 52.7, 52.9, 55.6-7
	<u>Imperfetto</u> 4.20, 8.10
<b>Pericle</b>	25.4
<b>Personalità</b>	1.10, 2.2, 3.16, 12.30, 17.15, 35.4, 51.2, 52.2-3, 52.7, 54.15
	<u>Personalità Magica</u> Vedi “Personalità Magica”
<b>Personalità Magica</b>	[Nessuna voce nel Volume 1]
<b>Perù</b>	10.15
<b>Philadelphia Experiment</b>	26.20
<b>Pianeti (Abitati)</b>	16.24-25
<b>Piani Interiori</b>	6.11, 7.9, 10.1, 11.7, 12.14, 14.30, 16.44, 16.48, 17.1, 17.36-39, 18.10-11, 20.26, 21.5, 21.7, 23.6, 25.4, 25.6, 26.22, 26.25, 43.7, 47.8, 47.15, 51.1
<b>Piano</b>	17.38
	<u>Piano Astrale (Verde)</u> 10.1, 11.7, 16.44, 16.50, 17.36-37, 26.25, 43.7, 47.8
	<u>Piano Devachanico (Blu)</u> 17.36-37, 47.8
	<u>Piano Eterico (Indico)</u> 15.4, 17.1, 47.8, 47.11
	<u>Piano Terrestre</u> 15.20, 18.7, 20.34, 25.4
	<u>Piano Interiore</u> Vedi “Piani Interiori”
	<u>Piano Fisico</u> 17.38-39, 18.5, 23.19, 35.8
<b>Piegare i Metalli</b>	40.15, 50.10
<b>Piramidi</b>	Vedi anche “Grande Piramide di Giza” & “Metafisica delle Piramidi” in Resource Book 2.2, 3.6-8, 3.10-16, 4.1-8, 14.4, 14.6-11, 22.21, 23.6-8, 23.10, 27.1-2, 45.4
	<u>Angeli</u> 55.15, 56.4
	<u>Cautela</u> 4.6, 4.8, 56.3
	<u>Camera: Re</u>

## IL CONTATTO DI RA: L'INSEGNAMENTO DELLA LEGGE DELL'UNO

	<p>55.11-12, 55.16-17, 56.3, 56.5-6</p> <p><u>Camera: Regina</u> 55.10-11, 56.3, 56.6</p> <p><u>Camera: Risonanza</u> 3.16, 55.13</p> <p><u>Proposito</u> 2.4, 3.14, 23.16, 55.9</p> <p><u>Focalizzazione della Spirale</u> 50.11</p> <p><u>Geometria</u> 4.7</p> <p><u>Guarigione</u> 23.7, Vedi anche “Piramidi, Camera: Re”</p> <p><u>Iniziazione</u> 3.15-16, 4.2, 4.5, 4.7</p> <p><u>Uso Positivo: Energizzazione</u> [Nessuna voce nel Volume 1]</p> <p><u>Uso Positivo: Meditazione</u> 56.3</p> <p><u>Spirale, Zero</u> [Nessuna voce nel Volume 1]</p> <p><u>Spirale, Prima</u> 56.7</p> <p><u>Spirale, Seconda</u> [Nessuna voce nel Volume 1]</p> <p><u>Spirale, Terza</u> [Nessuna voce nel Volume 1]</p>
<b>Plenum</b>	<p><i>Nulla</i> 6.7</p>
<b>Polarità (Generale)</b>	<p>1.1, 1.5, 1.7, 2.2, 4.10, 4.20, 5.2, 8.7, 10.1, 11.20, 19.16, 19.20, 20.29, 24.8, 25.4, 25.6, 27.6-7, 28.18, 29.32, 26.38, 31.2, 31.7, 31.10, 31.13, 32.8, 32.10, 36.18, 39.4, 39.11, 45.10, 49.5, 52.6, 53.3-4, 53.10, 53.24, 54.133, 54.13</p>
<b>Polarità (in Coscienza)</b>	<p>8.12, 12.25, 16.6-9, 16.15-20, 16.59, 17.1, 17.16-17, 17.19, 17.23, 17.33, 19.15-19, 20.9-11, 20.17, 20.26-27, 22.5, 25.1, 25.5, 26.34, 26.38, 27.1, 28.18-19, 29.10, 29.33, 30.1, 31.2-4, 31.7, 31.12, 31.14, 32.1-2, 32.14, 33.8-9, 33.11-12, 34.10, 34.14, 34.17, 35.1, 35.4-5, 35.8, 36.11-12, 36.14, 36.16-17, 38.9, 38.14, 41.14, 42.7, 42.9, 42.18, 44.15-16, 46.7-12, 46.14, 46.16, 47.4-6, 48.6-8, 49.3-4,</p>

## IL CONTATTO DI RA: L'INSEGNAMENTO DELLA LEGGE DELL'UNO

	49.8, 50.6-9, 52.7-9, 53.16, 54.19, 54.22, 55.3-4, 55.7, Vedi anche “Servizio agli Altri” & “Servizio al Sé”
<b>Popolazione della Terra</b>	6.13, 10.6, 20.18-22, 21.11, 47.15, 59.4-5, 91.13
<b>Portale verso l'Infinito Intelligente</b>	Vedi “Infinito Intelligente, Portale verso”
<b>Potenziare</b>	<i>Potenziamento</i> 28.1, 31.2, 35.1, 36.12, 38.5, 39.4, 39.10, 40.1, 41.4, 48.6-7, 51.10, 52.7
<b>Potenziatore (Archetipo)</b>	Vedi “Archetipi, Potenziatore”
<b>Potere</b>	1.1, 2.2, 3.8-11, 6.1, 7.15, 8.2, 8.6, 8.11, 10.13-14, 11.19-20, 11.26, 11.31, 12.5, 15.12, 15.14, 15.22, 17.5, 17.7, 17.17, 19.18, 20.30, 20.32, 20.40-41, 22.23, 22.28, 23.3, 23.6, 23.12, 23.15, 24.17, 24.19, 25.1, 25.5-6, 27.13, 29.31, 30.3, 31.14, 32.2, 34.9, 34.12, 35.1, 35.3, 38.14, 44.1, 44.15, 47.3, 49.8, 50.6, 50.8-9, 52.7, 54.22, 56.3
<b>Pozzo di Indifferenza</b>	3.6, 17.33, 19.18, 20.17, 40.16, 46.9, 46.16, Vedi anche “Polarità (in Coscienza)”
<b>Prana</b>	14.2, 41.10, 56.3, Vedi anche “Luce, Spiraliforme Ascendente” & “Distorsione, Terza”
<b>Pregheira o Contemplazione</b>	10.14, 12.1, 15.14, 21.3, 22.2, 42.6, 49.6, 49.8
<b>Pre-velo</b>	Vedi “Velo dell'Oblio, Condizioni Pre-velo”
<b>Probert, Mark</b>	7.10-11
<b>Profezia</b>	[Nessuna voce nel Volume 1], Vedi anche “Divinazione”
<b>Programmazione Incarnativa</b>	8.21, 10.1, 17.1, 17.11, 21.9-11, 23.12, 31.6, 33.6-7, 33.9, 34.5, 34.8, 34.17, 35.1, 35.3, 36.1-2, 36.4, 36.6-7, 36.10, 41.22, 42.12, 48.7-9, 50.4-5, 54.19, 54.21-24, 55.1
<b>Protezione</b>	Vedi anche “Guardiani,” “Sé Superiore,” & “Saluto/Contatto Psicico” 19.9, 32.1, 33.1-2, 33.11, 36.21, 44.10, 45.11, 46.2  <u>Protezione del contatto di Ra</u> Vedi “Contatto di Ra, Metodologia”  <u>Coloro che offrono protezione</u> 6.7, 30.14, 50.5  <u>Guscio Protettivo del Raggio Viola</u> [Nessuna voce nel Volume 1]
<b>Puharich, Dr. Andrija</b>	7.10-11, 12.1, 12.10, 21.3-4, 23.11, 39.4, 39.6-9
<b>Pulizia</b>	[Nessuna voce nel Volume 1]
<b>Purezza</b>	4.8, 10.9, 12.28, 17.11, 21.17, 23.7, 25.6, 26.36, 29.27, 30.4, 37.4, 38.5, 39.1, 40.4, 41.19, 41.21, 55.5-7
<b>Purificazione con il Sale</b>	[Nessuna voce nel Volume 1]
<b>Quarantena (della Terra)</b>	6.25, 7.8, 7.12, 8.15, 9.9, 12.3, 12.5-7, 16.1-7, 16.13, 17.27-28, 21.8, 23.16, 24.8, 26.34
<b>Ra</b>	<u>Limiti della conoscenza di Ra</u> [Nessuna voce nel Volume 1]  <u>Comunicazione di Ra</u> 1.1, 1.10, 2.0-2, 3.6, 8.31, 9.3, 15.1, 15.13, 17.2, 18.1, 21.1, 22.26-27, 23.16, 28.16,

## IL CONTATTO DI RA: L'INSEGNAMENTO DELLA LEGGE DELL'UNO

	<p>37.4, 48.3, 55.7</p> <p><u>Forma di Ra</u> 6.4, 8.20, 23.6, 23.16, 27.2, 41.4-6</p> <p><u>Storia di Ra</u> 1.1, 1.3, 1.5, 2.2, 2.4, 6.4-5, 6.7, 6.21-23, 14.19-22, 16.21, 41.26</p> <p><u>Lavoro di Ra sulla Terra</u> 1.0-1, 1.3, 1.5, 2.2, 2.4, 6.4, 6.7, 6.21-22, 14.4-6, 14.18, 14.20, 14.23-27, 23.1-10, 26.10-11, 26.21-25, 48.3</p>
<b>Rabbia</b>	40.9, 40.12, 46.5-7, 46.9-11, 54.22
<b>Raccoglibile</b>	17.15, 21.28, 30.13, 34.16-17, 35.4, 38.14, 40.4, 41.19, 47.3, 47.6, 47.8, 48.7, 49.6, 50.8, 54.18
<b>Raccolto</b>	1.9, 6.11, 6.13-15, 6.19, 7.16-17, 8.2, 8.6, 8.25, 10.9, 11.3, 11.6, 11.8, 11.19, 12.27-28, 13.22-23, 14.4, 14.14-20, 15.14-20, 16.11, 16.13, 16.39-41, 16.61, 17.1, 17.15, 17.22-25, 17.29, 17.31-34, 17.41-43, 19.1-11, 20.1-2, 20.20, 20.27-29, 21.13-14, 21.28, 22.7-16, 24.8, 26.12, 26.28, 26.34, 33.12-13, 34.2, 34.15-18, 35.4-5, 40.7-11, 41.19, 42.6, 43.8, 43.13-15, 43.25, 45.7, 46.2, 47.3-8, 48.6-8, 49.6, 50.5, 50.8, 51.1, 52.8-9, 52.12, 53.16, 54.18, 55.3-4, Vedi anche “Cambiamenti della Terra”
<b>Raddoppio</b>	7.2-5, 7.7, 10.13-14, 11.11, 22.27, 26.40, 37.7, 39.1, Vedi anche “Legge dei Quadrati”
<b>Razza degli Antichi</b>	15.15, 15.17-20
<b>Reincarnazione</b>	<p>Vedi anche “Anzianità di Vibrazione” 4.9, 6.11, 6.13, 9.2, 9.7, 9.21, 10.1, 10.4, 10.12, 10.15, 11.11, 11.29, 15.20, 17.1, 17.41, 18.15, 19.9, 20.12, 21.9-10, 21.28, 22.6, 22.15, 23.12, 31.4, 31.8, 31.10, 33.6-7, 33.12, 34.17-18, 35.1, 40.16, 43.11-12, 48.7-8, 50.5, 50.7, 52.7, 54.23-24</p> <p><u>Automatica</u> 21.9, 21.11, 48.8</p> <p><u>Fra le Incarnazioni</u> 10.12, 21.9, 22.6, 43.12, 48.7, 50.7</p> <p><u>Scelte Preincarnative</u> 8.21, 31.6, 35.3, 50.5, 53.1, 54.21-22, 55.1</p>
<b>Religione(i)</b>	1.5, 2.2, 14.1, 14.28, 16.15-20, 17.15, 17.20, 17.22, 22.15, 23.1, 42.13, 47.8
<b>Repressione</b>	41.19, 42.9-10, 46.11-13, 52.7
<b>Responsabilità</b>	<p>1.1, 2.2, 4.20, 5.2, 7.9, 10.12, 16.33, 16.42, 18.7-8, 22.26, 23.10, 24.6, 33.1, 48.8, Vedi anche “Onore/Responsabilità”</p> <p><u>Responsabilità, La Legge o La Via della</u> Vedi anche “Legge della Responsabilità”</p>
<b>Ricerca</b>	1.0, 1.7, 2.2, 2.4, 2.6, 3.4, 3.9-10, 4.14, 7.15, 7.17, 8.1, 10.12-14, 11.17, 11.20, 11.28, 12.14, 14.14, 14.19, 14.26-27, 15.7, 15.12-14, 16.11, 16.22, 16.32, 17.2, 17.20, 17.30, 18.5, 20.27, 22.17, 23.1, 23.8, 23.10, 26.8, 26.38, 27.13, 29.16, 29.18, 29.27, 29.29-30, 30.7, 31.3, 31.9, 32.9, 36.14, 37.4, 41.6, 41.14, 43.31, 48.6, 49.6, 50.11, 51.1, 53.8, 54.3, 56.3

## IL CONTATTO DI RA: L'INSEGNAMENTO DELLA LEGGE DELL'UNO

<b>Riproduzione</b>	Vedi anche "Sessualità"  <u>Clonazione</u> 18.15, 18.20, 24.6  <u>Riproduzione Bisessuale</u> 18.15-18, 18.20, 26.38, 30.7, 30.9-13, 31.2-7, 31.9, 32.6-8, 41.15
<b>Risveglio</b>	30.5, 31.9, 36.24, 48.7, 53.8, 53.12, 53.17
<b>Ritmo della Realtà</b>	27.6-7, 27.13
<b>Rituale di Bando del Pentagramma</b>	Vedi "Rituale Minore del Pentagramma"
<b>Rituale di Pulizia</b>	41.1
<b>Rituale Minore del Pentagramma</b>	41.2
<b>Rivoluzione Industriale</b>	11.29, 26.13
<b>Robot</b>	12.18-20
<b>Roosevelt, Eleanor</b>	35.1-3
<b>Roosevelt, Franklin</b>	35.1-3
<b>Ruota della Fortuna (Archetipo)</b>	Vedi "Archetipi, Catalizzatore del Corpo"
<b>Russia</b>	8.6, 10.15, 17.3-5, 17.7, 21.24
<b>Sacrificio</b>	37.3, 42.15, 55.7  <u>Sacrificio Umano</u> 23.16  <u>Prezzo</u> 35.1, 44.2
<b>Saggezza</b>	4.17, 8.6, 16.50, 22.6, 25.9, 30.4, 33.20, 36.12, 36.15-16, 42.6-7, 43.15, 44.1, 45.11, 47.5, 48.6, 50.6, 51.10, 52.9, 54.17  <u>Saggezza (Archetipo)</u> Vedi "Archetipi, Potenziatore del Corpo"
<b>Sala delle Memorie</b>	Vedi "Memorie Akashiche"
<b>Saluto/Contatto Psicico</b>	25.1, 44.10-11, 46.1-2, 53.1, 53.22, 55.1-2, 56.1, Vedi anche "Protezione"
<b>Sanscrito</b>	[Nessuna voce nel Volume 1]
<b>Santa Comunione (Cristiana)</b>	[Nessuna voce nel Volume 1]
<b>Santi Teresa, Agostino, Francesco</b>	22.15
<b>Sarcofago (Archetipo)</b>	Vedi "Archetipi, Trasformazione dello Spirito"
<b>Sasquatch</b>	Vedi "Bigfoot"
<b>Sbagliato</b>	1.7, 4.20, 54.13, 56.3
<b>Scambio di Energia Deleterio</b>	[Nessuna voce nel Volume 1]
<b>Scelta, La</b>	16.7, 16.11, 17.33, 19.15-18, 20.10-11, 30.1, 36.12, 50.7, Vedi anche "Polarità (in Coscienza)"  <u>Scelta (Archetipo)</u>

## IL CONTATTO DI RA: L'INSEGNAMENTO DELLA LEGGE DELL'UNO

	Vedi "Archetipi, La Scelta"
<b>Scelte Preincarnative</b>	Vedi "Reincarnazione," "Scelte Preincarnative"
<b>Schiavitù</b>	8.14, 11.18, 16.17, 24.6, 24.17, 25.16, 26.34, 32.2, 35.4, 35.8, 50.6, 55.3
<b>Schweitzer, Albert</b>	34.10-11
<b>Scienze</b>	<p><u>Astronomia</u> 11.4, 16.24-30, 16.37-38, 28.6-11, 29.1-5, 29.18-19, 29.32, 30.15-16, 40.2, 41.4</p> <p><u>Biologia</u> 18.15, 18.20, 19.9-11, 20.12-17, 20.24, 21.13, 23.13, 31.6, 41.11-12, 49.4</p> <p><u>Evoluzione</u> 9.4, 9.16-17, 13.16-21, 16.28-29, 16.37-38, 21.13, 27.8-9, 28.6, 28.10-11, 28.13-16, 28.19-20, 29.2, 29.6-11, 29.13, 29.18-20, 30.1, 30.5-16, 36.15, 36.17, 37.3, 39.4, 40.1-11, 41.4, 41.8-10, 41.12, 41.18, 45.11, 47.2, 48.8, 50.5, 51.5, 52.2, 52.11, 54.24</p> <p><u>Fisica</u> 20.6-8, 27.6, 27.14-17, 28.1-5, 28.8, 28.18, 29.1, 29.12, 29.14-23, 29.30, 39.4-5, 40.1-3, 40.5-6, 40.9-11, 40.15, 41.4-5, 41.9, 41.20</p>
<b>Scienziati</b>	8.6, 9.16, 11.22-29, 17.8-9, 26.20, 28.5, 39.4, 41.12, 44.12
<b>Sconsacrazione di un Luogo Sacro</b>	[Nessuna voce nel Volume 1]
<b>Scriba, Lo</b>	7.10, 11.2, 38.1, 54.2-3
<b>Sé</b>	1.10, 3.10, 5.2, 10.14, 11.28, 11.31, 12.10, 12.31, 13.21, 14.14, 15.7, 15.14, 16.50, 16.56, 17.2, 17.18, 17.30, 17.43, 18.6-7, 18.12, 21.9, 26.38, 32.14, 33.14-17, 34.6, 34.9, 36.5, 40.12-15, 41.21, 42.11, 48.6-7, 53.9, 54.7, 54.27
<b>Sé Non Manifesto</b>	<i>Essere Non Manifesto</i> 33.15-16, 34.6-7, 34.9, 34.12
<b>Sé Superiore</b>	35.3, 36.1-15, 36.22, 37.6-7, 41.22, 42.12, 44.12, 48.8, 51.1, 54.3, Vedi anche "Guide" & "Protezione"
<b>Segnali e Segni Personali</b>	22.1, 44.3-6, 44.10
<b>Sensività Psicica</b>	44.3-6, 44.10-12
<b>Servizio agli Altri</b>	7.15, 7.17, 10.1, 11.2, 11.21, 12.9, 12.13, 12.15, 12.26, 12.31, 14.13, 16.7, 16.11-12, 16.30-32, 16.59, 17.2, 17.23, 17.30-34, 18.6, 19.14-15, 19.17, 20.9-10, 20.27, 22.5, 25.1, 25.5-6, 26.38, 30.1-2, 31.3-4, 31.9, 33.9, 33.11, 33.19, 34.2, 34.9-10, 34.14, 34.16, 35.8, 36.17, 38.1, 38.7, 39.11-12, 42.2, 42.9, 42.18, 43.8, 43.19, 44.1, 44.8, 44.15, 45.1, 46.7, 46.9-10, 46.13, 46.16, 47.3, 47.6, 49.3-5, 50.6, 52.3, 52.7, 52.11, 53.6, 53.17, 53.22, 54.21, 54.25, Vedi anche "Percorso Positivo" & "Polarità (in Coscienza)"
<b>Servizio al Sé</b>	7.14-15, 7.17, 8.2, 8.11-12, 10.1, 11.3, 11.11-12, 11.15-16, 11.18, 11.20-21, 11.31, 12.9, 12.13-16, 14.13, 16.2, 16.7-9, 16.11-12, 16.15, 16.17, 16.30-31, 16.57, 17.1, 17.17, 17.23, 17.25, 17.30-33, 18.21, 19.15, 19.17, 20.9-10, 20.32, 22.5, 24.6, 25.5-6, 26.34, 26.36, 26.38, 30.1, 30.5, 30.10, 31.14, 32.2, 33.13, 33.19, 34.16, 35.4-5, 36.12, 36.14, 36.16-17, 38.7, 38.14, 39.11-12, 41.14, 42.20, 44.16, 46.7, 46.9-12, 46.16, 47.3-5, 48.6, 49.4, 50.6, 51.7, 53.11, 53.14, 53.16-17, 54.19, 54.22, 54.25, 55.3-5, Vedi anche "Percorso Negativo" & "Polarità (in Coscienza)"
<b>Sessualità</b>	19.22, 25.1, 26.38, 30.10-13, 31.2-16, 32.2-11, 39.2, 41.5-6, 44.1, 44.13, 46.12, 48.2, 53.14, 54.25, 55.6, Vedi anche "Riproduzione"

## IL CONTATTO DI RA: L'INSEGNAMENTO DELLA LEGGE DELL'UNO

	<u>Fusione</u> 32.9-10, 41.4-6
<b>Sfide degli Spiriti</b>	[Nessuna voce nel Volume 1]
<b>Shockley, Paul</b>	27.1-2
<b>Significatore</b>	Vedi “Archetipi, Significatore”
<b>Simultaneità</b>	36.4-5
<b>Sintonizzare</b>	<i>Armonizzazione</i> 1.0, 3.8, 4.6, 10.9, 12.1, 15.1, 30.2, 39.9, 42.2, 54.15-17, 54.31-32
<b>Sirio</b>	8.22, 38.7-8, 51.2
<b>Sistema Solare</b>	6.4, 6.9-10, 6.24, 10.1, 10.16-17, 11.4, 13.15, 13.23, 29.4, 30.14  <u>Maldek</u> 6.9-10, 6.12-13, 9.18, 10.1, 10.3, 10.6-7, 11.3, 11.5, 11.13, 21.5-6, 21.16, 38.2  <u>Marte</u> 9.6-12, 10.6, 14.3, 18.20, 19.5, 20.17-18, 20.20, 20.26, 21.8, 30.14  <u>Saturno</u> 6.8, 7.8, 7.12, 9.4, 22.17, 23.6, 23.16, 30.14, 53.3  <u>Saturno, Concilio di</u> Vedi “Concilio di Saturno”  <u>Sole</u> 2.2, 2.6, 10.17, 11.4, 13.5, 16.35, 23.1, 23.6, 23.16, 29.1, 29.3, 29.5-6, 29.10, 30.14, 40.1, 41.4-5, 41.7, 54.4-5, 54.7, Vedi anche “Logos, Sub-Logos Locale”  <u>Urano</u> 30.14  <u>Venere</u> 6.4-7, 6.21, 6.23, 29.18, 30.14, 41.26
<b>Società</b>	1.5, 6.16, 6.23, 8.26, 10.15, 11.17, 12.18, 16.31, 19.15, 20.21, 22.21, 23.15, 25.5, 34.9-10, 34.13, 35.6, 36.12, 37.4, 38.9, 54.25
<b>Sognare</b>	14.25-26, 44.10-11, 46.2
<b>Sogno ad Occhi aperti</b>	Vedi “Fantasia”
<b>Soldi</b>	11.28, 22.5, 23.15, 34.10
<b>Sole (Archetipo)</b>	Vedi “Archetipi, Significatore dello Spirito”
<b>Sottomettere</b>	53.16, 55.3-7
<b>Spazio/Tempo</b>	2.2, 6.9, 12.7, 13.8, 13.22-23, 19.1, 26.22, 26.32, 28.2, 29.11-12, 29.14, 29.16-17, 29.19, 29.22, 30.4, 39.4, 41.8, 41.20, 43.22, 52.10, 54.24, 55.9, Vedi anche “Tempo/Spazio”
<b>Strumento, Lo</b>	Vedi anche “Contatto Psicico” & “Contatto di Ra”  <u>Dedizione/Purezza</u> 21.1, 22.1, 44.7-8, 46.6  <u>Martirio</u> 44.1



## IL CONTATTO DI RA: L'INSEGNAMENTO DELLA LEGGE DELL'UNO

<b>Subconscio</b>	Vedi "Inconscio"
<b>Sub-Densità</b>	16.51, 16.53, 17.11-12, 17.34-35, 17.38-39, 22.13, 38.6, Vedi anche "Piano"
<b>Sub-Logos</b>	Vedi "Logos, Sub-Logos"
<b>Sud America</b>	1.5, 2.2, 8.13, 10.15, 14.4, 20.38, 21.24, 21.28, 22.7, 23.16, 24.4, 45.4
<b>Sumer</b>	[Nessuna voce nel Volume 1]
<b>Superanima (Gruppo)</b>	7.16, 36.22, 37.7, 52.9
<b>Talete</b>	25.4
<b>Taras Bulba</b>	11.8-10
<b>Tarocchi</b>	Vedi "Archetipi, Tarocchi"
<b>Telepatia</b>	12.13, 14.27, 20.30, 26.21, 38.14
<b>Televisione</b>	34.13, 42.2
<b>Tempo/Spazio</b>	Vedi anche "Spazio/Tempo"  <u>Generale (ad es., momento o durata del tempo/spazio)</u> 1.11, 1.13, 2.2, 2.6, 3.14, 4.2, 6.10, 6.13, 7.12, 8.2, 10.9-10, 10.12, 10.16, 12.1, 14.10, 14.24  <u>Analogo del Tempo/Spazio</u> 32.12, 48.7, 51.10  <u>Metafisica</u> 21.5, 21.7, 25.4, 25.6, 26.22, 26.30, 26.32, 28.18, 29.13, 29.17, 29.19, 30.2, 30.14, 39.4, 40.1, 41.4, 41.20, 43.12, 48.7, 50.7, 50.9, 51.7, 52.10, 53.3, 55.9
<b>Tentazione</b>	18.21, 18.25
<b>Terra Interna</b>	[Nessuna voce nel Volume 1]
<b>Terza Densità</b>	6.6, 6.15, 10.3, 11.17, 13.21-23, 14.3, 16.2, 16.21, 16.39, 17.35-38, 18.7-9, 19.4, 19.9-11, 19.13-15, 20.18, 20.21, 20.24, 20.26-27, 21.9, 30.1, 30.10, 33.9, 36.1, 36.17, 38.6-7, 40.7, 41.14, 41.16, 42.3, 48.6, Vedi anche "Densità" & "Scelta, La"  <u>Durata della Vita di Terza Densità</u> 14.11-12, 20.12-17, 20.23-25, 21.9, 22.3-8, 22.28, 23.13-14, 43.11
<b>Tesla, Nikola</b>	8.6, 11.25-26, 26.20
<b>Tesseract (Deviazione di Novanta Gradi)</b>	52.10
<b>Tibet</b>	10.15
<b>Tocco Delicato</b>	18.6, 34.6, 50.7
<b>Torre Colpita dal Fulmine (Archetipo)</b>	Vedi "Archetipo, Potenziatore dello Spirito"
<b>Totalità, Complesso Mente/Corpo/Spirito</b>	Vedi "Totalità Mente/Corpo/Spirito"
<b>Trasferimento d'Energia</b>	<u>Trasferimento d'Energia Generale</u> 31.2, 32.5, 39.10, 54.25, 54.31, 55.8  <u>Trasferimento d'Energia Sessuale</u> 25.1, 26.38, 30.10, 31.2-7, 31.9, 31.11-15, 32.2, 32.5-10, 39.10, 44.1, 48.2, 54.25, 54.31,
<b>Trasferimento di Energia Sessuale</b>	Vedi "Trasferimento d'Energia, Sessuale"
<b>Trasformare</b>	<i>Trasmutare</i>

## IL CONTATTO DI RA: L'INSEGNAMENTO DELLA LEGGE DELL'UNO

	4.18, 6.1, 15.12, 25.6, 26.22, 46.9, 50.8, 51.7, 54.17, 54.25, Vedi anche “Digiuno”
<b>Trasformazione (Archetipo)</b>	Vedi “Archetipi, Trasformazione”
<b>Triangolo delle Bermuda</b>	[Nessuna voce nel Volume 1]
<b>Tunguska</b>	17.3
<b>Turchia</b>	10.15
<b>UFO</b>	6.21-25, 7.12-14, 8.2-32, 12.2-12, 23.3, 24.20, 26.20-21, 26.32-33, 26.36, 37.5, 38.7-8, 38.11-13, 51.2-4, 52.10  <u>Incontri Ravvicinati</u> 8.15-22, 53.3-17  <u>UFO Flap</u> 12.8, 48.5  <u>UFO Atterraggi di Massa</u> 16.8-9
<b>Umorismo</b>	21.9, 37.5, 53.9
<b>Unità</b>	Vedi “Infinito Intelligente” e “Uno Infinito Creatore”
<b>Universo (Archetipo)</b>	Vedi “Archetipi, Grande Via dello Spirito”
<b>Uno Infinito Creatore</b>	Vedi anche “Infinito Intelligente” 26.36, 29.10, 30.5, 39.2, 43.13, 49.2, 55.7, 56.3  <u>Uno Creatore</u> 12.5, 13.13, 15.7, 16.9, 16.11, 17.22, 18.13, 19.7, 19.20  <u>Infinito</u> 1.7, 3.8, 6.25, 7.12, 10.13, 13.5-6, 16.37, 16.54, 22.12, 29.18, 39.4, 52.12  <u>Unità</u> 1.1, 1.5, 1.7, 3.10, 6.7, 7.2, 7.9, 15.4, 15.7, 15.25, 16.21, 18.1, 22.21, 25.5, 27.5, 27.7, 27.12-13, 27.15, 28.1, 28.16, 29.19, 30.1, 32.6, 36.12, 36.15, 46.13, 47.2, 47.8, 48.6, 50.5, 52.11, 53.9
<b>Uno Pensiero Originale</b>	1.0, 1.10, 1.7, 52.11-12, 54.8, Orione  <u>Costellazione di Orione</u> 11.12  <u>Impero/Gruppo di Orione</u> 7.12-15, 8.12-14, 11.12-13, 11.18, 11.21, 11.31, 12.2, 12.9, 12.14-15, 12.18-22, 14.13, 16.2, 16.8-10, 16.13, 16.15-19, 16.57-61, 17.0, 17.16-17, 18.20-22, 18.24-25, 20.29-35, 21.21-23, 24.6, 24.8, 24.11-14, 24.16-17, 25.1, 25.4-6, 25.10, 26.19, 26.33-34, 31.12, 31.15, 38.14, 43.7, 48.6, 51.2-3, 53.10-11, 53.14-17, 53.22, 55.4-6
<b>Ur</b>	[Nessuna voce nel Volume 1]
<b>Urano</b>	Vedi “Sistema Solare, Urano”
<b>Urantia Book</b>	14.30
<b>Van Tassel, George</b>	14.12-13

## IL CONTATTO DI RA: L'INSEGNAMENTO DELLA LEGGE DELL'UNO

<b>Velo dell'Oblio</b>	12.28, 16.2, 21.9, 30.4, 36.16-17, 36.19, 48.6, 48.8, 50.7, 52.8  <u>Condizioni Pre-Velo</u> [Nessuna voce nel Volume 1]
<b>Venere</b>	Vedi “Sistema Solare, Venere”
<b>Vero Colore</b>	33.3-4, 40.6, 40.11, 40.15, 41.14, 47.3, 47.8, 48.7, 48.10, 49.6, 50.9, 54.6
<b>Vibrazione</b>	Vedi anche “Vibrazione a Fascio Stretto” & “Complesso di Vibrazione Sonora” 2.2, 2.6, 27.4, 54.6, 54.8  <u>Vibrazione di Base o Essenziale</u> 20.6-7, 27.14-16, 28.2-4, 29.2, 29.11-14, 29.23, 40.3, 40.5-6, 40.9-11, 40.15, 41.8-10  <u>Vibrazione Energizzante</u> 1.12-13, 3.18, 11.2, 17.11, 33.3  <u>Vibrazione della Densità</u> 1.1, 2.2, 6.14-16, 8.15, 10.4, 13.23, 16.2, 16.41, 17.1, 17.11-12, 17.15, 17.21, 19.9, 27.13, 32.12, 33.20, 40.16, 53.3  <u>Vibrazione dell'Essere Unico</u> 1.2, 1.5, 2.1, 8.14, 20.16-17, 29.29, 32.2, 37.3, 39.10, 42.7, 47.3, 51.1, Vedi anche “Anzianità di Vibrazione”  <u>Vibrazione Planetaria</u> 12.27, 12.30, 16.61, 49.8, Vedi anche “Coscienza Planetaria”
<b>Vibrazione a Fascio Stretto</b>	1.0, 15.1-2, 18.1, 30.17, 33.1
<b>Visioni</b>	<i>Informazioni Visionarie</i> 14.25, 25.4, 44.5, 49.2
<b>Visualizzazione</b>	1.13, 42.13-15, 49.8, 50.8-9, 56.3
<b>Volontà</b>	6.1, 10.14, 21.1, 28.13-14, 29.29, 31.3, 31.7, 32.2, 36.11, 36.14, 38.4, 39.3, 41.18-19, 41.21-22, 42.12-15, 43.8, 43.30-31, 44.1, 44.8, 44.10, 46.9, 46.12, 47.13-14, 49.2, 49.8, 52.7, 52.11, 53.1, 54.3, 54.29, 55.6, 55.17, 56.3
<b>Vortice di Possibilità/Probabilità</b>	Vedi “Vortice di Probabilità/Possibilità”
<b>Vortice di Probabilità/Possibilità</b>	<u>Vortice di Possibilità/Probabilità</u> 11.3, 11.6, 16.53-54, 16.56, 17.5, 19.21, 33.12, 36.2-4, 40.8, 43.25, 50.5, 56.3
<b>Williamson, George Hunt</b>	12.1, 15.18
<b>Yoga Tantrico</b>	[Nessuna voce nel Volume 1]
<b>Zeta Reticuli</b>	[Nessuna voce nel Volume 1]

## POSTFAZIONE

Le 106 sessioni del contatto con Ra rappresentano uno straordinario sottogruppo di canalizzazione nella lunga storia della L/L Research. Durante queste 106 sessioni lo strumento era completamente incosciente e, a quanto dice Ra, rimosso dal suo corpo. Questo è in contrasto con la grande maggioranza delle canalizzazioni di L/L, compiute con uno strumento vocale cosciente, sveglio e consapevole delle informazioni che gli arrivavano. Questa canalizzazione cosciente continua ininterrotta fino ad oggi.

L/L Research mette a disposizione questo libro, ogni canalizzazione trascritta e molto altro gratuitamente nella sua libreria online nel sito d'archivio [www.llresearch.org](http://www.llresearch.org).

Altre fonti raccomandate per ulteriore studio de *Il Contatto di Ra: L'Insegnamento della Legge dell'Uno* comprendono:

- Il miglior strumento di studio della Legge dell'Uno al mondo: [www.lawofone.info](http://www.lawofone.info).
- L'audiolibro di *The Ra Contact* narrato da Jim McCarty, disponibile su Audible.com.
- Le vere registrazioni della conversazione con Ra, disponibile per l'ascolto gratuito su [www.llresearch.org](http://www.llresearch.org) e [www.lawofone.info](http://www.lawofone.info), con il testo aggiunto su <https://www.youtube.com/LLResearch>.
- The Resource Series.
- Il Libro 5 della pubblicazione originale della serie de *La Legge dell'Uno* che contiene i Commenti sul viaggio della conduzione del contatto con Ra.

Facciamo questo lavoro per L/L Research ben consapevoli del contesto mondiale. Talvolta al cercatore sensibile può sembrare che le circostanze sul nostro pianeta abbiano le sfumature del caos, della disarmonia e della sofferenza. Ma se si sa dove guardare, e come sintonizzare i propri sensi, si vedrà che per tutto il tempo sta crescendo una coscienza di amore, dentro di voi, dentro gli altri.

Il nostro messaggio per ogni errante che incontriamo è sempre lo stesso: Tu non sei da solo. Tu sei amato. Tu sei qui per assistere con la transizione alla quarta densità, prima e soprattutto essendo semplicemente il tuo più vero e più autentico sé.

## IL CONTATTO DI RA: L'INSEGNAMENTO DELLA LEGGE DELL'UNO

Noi siamo onorati di recitare un piccolo ruolo contribuendo alla nascente consapevolezza dell'amore. Noi siamo grati di aiutare a guarire questo pianeta insieme a voi, un cuore aperto alla volta.

## PUBBLICAZIONI ADDIZIONALI DI L/L RESEARCH

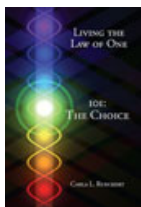

### ***Living The Law of One 101: The Choice***

Scritto con l'intento di creare un report di livello base, semplice da leggere riguardante i principi cruciali della Legge dell'Uno e della filosofia della Confederazione in generale, questo libro conduce il lettore attraverso una discussione su principi della Legge dell'Uno come unità, libero arbitrio, luce e polarità.



### ***A Wanderer's Handbook***

Un manuale di riferimento per estranei alla spiritualità. Esplora l'alienazione sperimentata dai cercatori, le varietà del dolore della vita, la guarigione dell'incarnazione, la scoperta della missione della vita, e come vivere una vita devota in un mondo oberato dagli impegni.



### ***Secrets of the UFO***

Un sommario dei 25 anni di studi filosofici che hanno preceduto il contatto con Ra. Viene tracciato il progresso dagli avvistamenti fisici alle implicazioni metafisiche e, con i dovuti rispetti, serve come introduzione alla serie de *La Legge dell'Uno*.



### ***A Channeling Handbook***

Scritto per i canali e per coloro che vorrebbero migliorare le proprie capacità di canalizzare. Gli argomenti comprendono: Che cos'è la canalizzazione? Perché canalizzare? Saluti/attacchi psichici. Tentazioni ed etica della canalizzazione. Canalizzazione e Cristianità.



### ***Tilting At Windmills: An Interview with Carla & Jim***

Le trascrizioni di un'intervista di sette giorni con Carla Rueckert e Jim McCarty che comprendono l'esplorazione del contatto con Ra, la storia della vita della L/L Research, biografia personale dei suoi tre membri fondatori ed esame dei principi spirituali e filosofici.

### **Sul sito della L/L Research**

- Ulteriori pubblicazioni non elencate sopra
- Oltre 1.500 canalizzazioni trascritte dal 1974 ad oggi
- Una raccolta di interviste e discorsi incluse rare gemme con Don Elkins
- Le *Light/Lines* e *Gatherings Newsletters*
- Informazioni da vari raduni e workshop passati della L/L Research
- Una sezione *Origins* comprendente il *Brown Notebook* che ha aperto Elkins alla canalizzazione della Confederazione
- Trascrizioni e audio dei podcast *In the Now* della L/L Research
- Oltre dodici traduzioni e altre in arrivo
- Forum, Blog, Chatroom, Seeker Connector ed altro.

*Versioni stampate delle pubblicazioni della L/L sono disponibili tramite lo store online.*