

KONTAKT Z  
**RA**

---

NAUCZANIE  
PRAWA JEDNOŚCI

---

TOM I



ŹRÓDŁO: RA, SKROMNY POSŁANIEC PRAWA JEDNOŚCI

INSTRUMENT: CARLA L. RUECKERT

PYTAJĄCY: DON ELKINS

SKRYBA: JIM McCARTY

---

PROJEKT PONOWNEGO ODSŁUCHU: TOBEY WHEELLOCK

PRODUKCJA I EDYCJA: GARY BEAN I AUSTIN BRIDGES

*Kontakt z Ra: Nauczanie Prawa Jedności – Tom I*

Wersja PDF (Wydanie drugie).

Copyright © 2018 L/L Research, Tobey Wheelock

Wszelkie prawa zastrzeżone. Żadna część tej książki nie może być powielana ani wykorzystywana w jakiegokolwiek formie ani w jakikolwiek sposób - graficzny, elektroniczny lub mechaniczny, w tym przez kopiowanie lub systemy przechowywania i wyszukiwania informacji - bez pisemnej zgody właściciela praw autorskich.

Tłumaczenie: Paweł Woliński, Bartosz Woliński, Monika Nenko

ISBN: 978-1-64356-002-1

Opublikowane przez L/L Research

Box 5195

Louisville, Kentucky 40255-0195, USA

[www.llresearch.org](http://www.llresearch.org)

[contact@llresearch.org](mailto:contact@llresearch.org)

Grafika okładki autorstwa Aaron Maret

## DEDYKACJA

Byłoby dla mnie zaszczytem pracować z Donem i Carlą nawet bez Kontakt z Ra. Harmonia między naszą trójką była tak oczywista i łatwa, że wydawało się, jakby starzy przyjaciele znów spotkali się na kolejną przygodę w świadomości. Cokolwiek robiliśmy, wydawało nam się, że powinniśmy służyć w sposób, który nasze serca znały najlepiej. Don był jak starszy brat, który znał sekrety gry w życie, której Carla i ja dopiero się uczyliśmy.

Po kontakcie z Ra i odejściu Dona Carla i ja spędziliśmy razem 28 lat jako mąż i żona, a ona stała się najdroższą, najśłodszą miłością mojego życia. Teraz, kiedy ona również odeszła, wraz z moimi obecnymi towarzyszami Garym Beanem i Austinem Bridgesem kontynuuję pracę, którą ona i Don rozpoczęli w 1968 roku jako Love & Light Research.

Z tych wszystkich powodów ta książka jest poświęcona Donaldowi T. Elkinsowi, którego inteligencja, intuicja i doświadczenie ze zjawiskami paranormalnymi doskonale przygotowały go do prowadzenia zadziwiającej rozmowy z osobami Ra i Carli L. Rueckert, która nieustraszenie ofiarowała swoje życie w służbie planecie Ziemi, służąc jako narzędzie kontaktu z Ra. Mądrość Dona i miłość Carli przetarły szlak przez zasłonę zapomnienia dla każdego, kto stał się poszukiwaczem prawdy.

Jim McCarty

# SPIS TREŚCI

<b>Podziękowania</b> .....	8
<b>Jak powstawały te książki</b> .....	13
<b>Wprowadzenie</b> .....	15
<b>Uwagi dla czytelnika</b> .....	25
<b>Sesje kontaktu z RA</b>	
Sesja 1.....	26
Sesja 2.....	33
Sesja 3.....	39
Sesja 4.....	45
Sesja 5.....	53
Sesja 6.....	56
Sesja 7.....	65
Sesja 8.....	73
Sesja 9.....	82
Sesja 10.....	88
Sesja 11.....	96
Sesja 12.....	104
Sesja 13.....	113
Sesja 14.....	120
Sesja 15.....	129
Sesja 16.....	138
Sesja 17.....	153
Sesja 18.....	167
Sesja 19.....	176
Sesja 20.....	185
Sesja 21.....	195
Sesja 22.....	204
Sesja 23.....	212
Sesja 24.....	220
Sesja 25.....	227
Sesja 26.....	232
Sesja 27.....	243
Sesja 28.....	251
Sesja 29.....	258
Sesja 30.....	267

Sesja 31.....	274
Sesja 32.....	283
Sesja 33.....	290
Sesja 34.....	298
Sesja 35.....	305
Sesja 36.....	310
Sesja 37.....	319
Sesja 38.....	324
Sesja 39.....	329
Sesja 40.....	335
Sesja 41.....	341
Sesja 42.....	351
Sesja 43.....	360
Sesja 44.....	368
Sesja 45.....	373
Sesja 46.....	376
Sesja 47.....	381
Sesja 48.....	389
Sesja 49.....	396
Sesja 50.....	402
Sesja 51.....	409
Sesja 52.....	415
Sesja 53.....	422
Sesja 54.....	430
Sesja 55.....	441
Sesja 56.....	448
<b>Galeria zdjęć</b> .....	452
<b>Raport z ponownego odsłuchu</b> .....	468
<b>Glosariusz</b> .....	487
<b>Indeks</b> .....	509
<b>Posłowie</b> .....	568

# PRZEDMOWA

Nigdy nie było i nigdy nie może być jednej bezproblemowej definicji tego, co to znaczy szukać prawdy. Drogi do wiedzy i ludzkiej doskonałości są tak liczne jak gwiazdy i równie odporne na charakterystykę synoptyczną. Jeśli zatem można mówić o jedności prawdy, o *jednej* prawdzie, to trzeba było otworzyć furtkę do sposobu odniesienia się do tego problemu, który przekracza wszelkie znane ograniczenia i faktycznie pozostawia za sobą wszystkie łatwo określone wymagania samej wiedzy. Z każdego punktu widzenia możliwego doświadczenia, taką bramę można zdobyć tylko z trudem; a wygranie własnej drogi do asymilacji i integracji takich doświadczeń jest z pewnością o wiele trudniejsze.

Jest to zatem zawsze coś w rodzaju cudu - a w każdym razie z pewnością inspiracji - kiedy gruba zasłona, która otacza naszą ludzką świadomość, choć trochę się rozrzedza, by pozwolić sobie na najbardziej ulotne przebliski chwały. A kiedy przez tę zasłonę przechodzi subtelnie konstelowane światło tak jasne, że pozytywnie przenika w dyskretnych punktach całą mgłę wcielonego istnienia, to jest okazją godną największej uwagi. Dla coraz większej liczby poszukiwaczy drogi *Kontakt z Ra* jest właśnie takim światłem.

Oczywiście przekazy zawarte w tym dziele mają gatunek kulturowy, do którego już dawno zostały wpisane. Należą do kategorii komunikacji czanelingowej. Rzeczywiście, poszukiwaczowi prawdy jest już dostępny spory zasób materiałów czanelingowych, a bardziej wnikliwi poszukiwacze już dawno zdali sobie sprawę, że przy badaniu oferty wymagana jest bardzo ostrożna dyskryminacja. Jednak, aby przytoczyć tylko własne doświadczenia, *Kontakt z Ra* jest jedynym w tym gatunku źródłem, które przetrwało każdy test, na jaki udało mi się go wystawić. Jeśli chodzi o zakres, spójność, głębokość i niewyczerpalność, jest bez porównania i nie ma sobie równorzędnych. Ale wszystkie te oceny są jedynie ocenami jednego czytelnika. Każdy z nas musi wyciągnąć własne wnioski. Pozwólcie więc, że po prostu polecę wam ten tekst, przekazując każdemu gorliwemu czytelnikowi moje szczere błogosławieństwa.

Patrząc z zewnątrz, zgromadzenia tych, których zainteresowanie Prawem Jedności jest głębokie i trwałe, są w pewnym sensie niezwykle. Prawie nigdzie indziej nie można znaleźć naukowców, inżynierów, filozofów, poetów, mistyków, ekonomistów, rolników i kierowników biur zebranych w jeden krąg poszukiwań i możliwości znalezienia wspólnej płaszczyzny w

tym, co się rozwija. To świadczy o wielowartościowości materiału, który jest dość uderzający. Nie znam innego sposobu, aby wejść w tę wielowartościowość, niż uważne przeczytanie tekstu, przemyślenie, jeden po drugim, tyłu zwrotów zdań, które otwierają się na oszałamiający w swoim zakresie kosmiczny krajobraz, nawet gdy jednocześnie dają wskazówki dotyczące możliwości dalszej eksploracji.

Historia trzech odważnych poszukiwaczy przygód, których wspólne wysiłki umożliwiły tę komunikację, sama w sobie jest opowieścią wartą wysłuchania. Narracja ta opisana jest ze znaczną szczegółowością i wiernością prawdziwej wersji wydarzeń, jaką kiedykolwiek napotkałem, w *Tilting at Windmills* Gary'ego L. Beana. Trzeba przyznać, że historia jest naprawdę przejmująca. Dowiadujemy się, że przedsięwzięcie tego rodzaju, które jest konieczne do wprowadzenia *Prawa Jedności*, nie było pozbawione kosztów. I że koszt ten był rzeczywiście wysoki dla wszystkich zainteresowanych. Dlatego chciałbym zakończyć tę krótką przedmowę, wyrażając wdzięczność tym nieustraszonym podróżnikom, którzy byli przede mną i odegrali decydującą rolę w otwieraniu polany pełnej miłości i światła. Jest to polana, na której nauczyłem się stać z innymi o podobnych poglądach, duchu i zobowiązaniu do poszukiwania tej prawdy, która zawsze przyciąga z miejsca znajdującego się tuż poza zasięgiem chwytającego umysłu, ale wcale nie z dala od otwartego serca.

Stephen Tyman, PhD  
Murphysboro, Illinois  
10 października 2016 r.

# PODZIĘKOWANIA

Są ludzie, bez których ta książka nie byłaby możliwa, oraz inni, bez których ta książka nie osiągnęłaby pełnego potencjału.

Podziękowanie **Jedynemu Nieskończonemu Stwórcy** może wydawać się niezwykle, ale jak wielokrotnie wspominał Ra, Jedyne Stwórcę stworzył wszystko, co jest z siebie, więc to tutaj zacznę. Dziękuję Ci, Nieskończony Stwórco. Każde słowo w tej książce mówi o Tobie jako Autorze wszystkiego, wszystkich, wszędzie - na sposoby tajemnicze i niesamowite, których nie potrafimy sobie wyobrazić.

Dziękuję, **Ra** - wszystkim 6,5 miliona duszom, które tworzą twoją zjednoczoną świadomość - za troskę o każdego z nas na Ziemi na tyle, aby przemawiać z taką miłością, mądrością, mocą i precyzją w odpowiedzi na nasze wezwanie o pomoc, kiedy przechodzimy do czwartej gęstości miłości i zrozumienia. Twoje słowa inspirują i informują mnie każdego dnia mojego życia.

Kiedy ponownie skupiam się na królestwie ludzi, jest dwóch olbrzymów, którzy każdego dnia przechodzą przez korytarze mojego serca. Ta dwójka usłyszała wezwanie kontaktu z Ra i zrobiła wszystko, co w jej mocy, zaryzykowała wszystko i oddała się służbie tylko po to, móc prowadzić tę konwersację, tylko po to, żeby przynieść trochę jasności, trochę oświecenia, małą perspektywę do spragnionego poszukiwacza i do tego często niespokojnego świata.

**Dona Elkinsa** rozległy intelekt, niesamowita intuicja i dziesięciolecia doświadczenia w badaniu wszystkich aspektów zjawisk paranormalnych uczyniły go idealnym pytającym do prowadzenia rozmowy z kompleksem pamięci społecznej Ra. Był najmądrzejszą osobą, jaką kiedykolwiek spotkałem. Nie znalazłem końca cudu, który odczuwam za każdym razem, gdy czytam pytania, które zadawał Ra.

Zdumiewająca duchowa nieustrasżoność **Carli L. Rueckert** za każdym razem, gdy opuszczała swoje fizyczne ciało, ryzykowała znacznie więcej niż życie, aby otworzyć drzwi do wszechświata, otrzymując z kolei perspektywę lub filozofię, która może być wyjątkowa w historii ludzkości. Dziękuję i podziwiam Cię nie do opisania za wszystko, co dałaś światu, a tym bardziej za wszystko, co dałaś mi osobiście z każdym uśmiechem i każdą chwilą swojego życia, którą dzieliłeś ze mną. Nie mogę uwierzyć, że miałem zaszczyt być twoim towarzyszem podczas kontaktu z Ra i twoim mężem



przez wiele lat później. Chociaż cię już tu nie ma, codziennie chodzę z tobą.

Mam ogromny dług wdzięczności wobec **Tobeya Wheelocka**, który wiele lat temu zainicjował Relistening Project. W wysiłku tym spędził lata słuchając nagrań z kaset wszystkich 106 sesji kontaktu z Ra - przepisując, edytując, udoskonalając i ostatecznie pracując z wolontariuszami nad projektem ponownego odsłuchania, dopóki nie wyprodukował dla świata „Lekko edytowanej wersji”, która jest podstawą tekstu tej książki. Jego oddanie integralności materiału jest całkowite. Bez „Projektu ponownego odsłuchu” Tobeya ta książka nie istniałaby. A bez jego niestrudzonych wysiłków świat nie miałby najlepszego narzędzia do studiowania Prawa Jedności na świecie, do czego Gary, Austin i ja wzywaliśmy niezliczoną ilość razy w naszych własnych badaniach: [www.lawofone.info](http://www.lawofone.info).

A skoro mowa o wolontariuszach biorących udział w projekcie „Re-Relistening Project”, dziękuję **Terry'emu Hsu** i kilku innym, którzy chcieli pozostać anonimowi. Wiem, że żmudne godziny spędzone nad tym projektem sprawiły, że tekstowa reprezentacja wspaniałej rozmowy zarejestrowanej na tych kasetach jest jeszcze doskonalsza.

Nie mogę wystarczająco podziękować **Gary'emu Beanowi** za wszystko, co zrobił, aby ta książka stała się rzeczywistością. Zaczynając od Lekko edytowanej wersji i kończąc na *Kontaktach z Ra*, kierował naszą zespół zajmujący się produkcją, koordynacją, edycją, współtworzeniem i prowadzeniem tego materiału na każdym etapie jego podróży. L/L Research nie funkcjonowałby dzisiaj, gdyby nie Gary Bean. Nie zdziwisz się, słysząc, że tak bardzo go kocham, tak jak Carla przede mną.

Długa sekwencja podziękowań i miłości dla **Austina Bridgesa**, który jest nieodłączną i istotną częścią L/L Research i podróży tej książki. Od tysięcy decyzji, które trzeba podjąć, przez wkład w kreatywność i kompozycję, przez miesiące intensywnej edycji końcowej razem z Garym i mną, po sformatowanie całej pracy, zarządzanie jej drukowaniem, i strukturyzując Indeks, energia Austina była nieocenioną pomocą w rozwoju *Kontaktu z Ra*.

Dziękuję **Steve'owi Tymanowi** za udzielenie pomocy w redagowaniu wprowadzenia do tej książki, napisaniu jej Przedmowy i pomocy w ponownym uruchomieniu usługi czanelingu po odejściu Carli.

Dziękuję tysiącrotnie **Josephowi Dartezowi**, który skierował swój metodyczny umysł na systematyczne czytanie 106 sesji, tworząc listę 202

pojęć. Terminy te w połączeniu z terminami Carli i moimi własnymi sformowały podstawę niezwyklego indeksu towarzyszącego temu materiałowi.

I, och, ten wspaniały indeks. Ponad 9 000 skatalogowanych pytań i odpowiedzi! Z początkowej listy pojęć, Gary skoordynował najwyższy wysiłek wolontariuszy, który dosłownie obejmował glob, od przyjaciół w Kentucky, Waszyngtonie, Ohio, Kolorado, Wirginii i Tennessee, aż po Chiny, Niemcy oraz Włochy. Ten skarb nauki nie odniósłby sukcesu, gdyby nie, prawdziwie intensywne wysiłki **Jade'a Norby'ego**, **Jochena Blumenthala**, **Seana Hsu**, **Foxa Hutta**, **Josepha Darteza** (za kolejną rundę wkładu), **Erez Batat**, **Gianluca Mosaico**, **Lany Autio** i **Kena Wendta**. Podziękowania dla **Jeremy'ego Weilanda**, który zaoferował pomoc techniczną w zautomatyzowaniu części procesu. Oraz głęboki ukłon dla Austina, który wydał ogromną energię na innowacje formatowania i budowy struktury, który doprowadził Indeks do obecnego stanu jasności, precyzji, i doskonałości.

Chciałbym również udzielić podwójnie serdecznego podziękowania dla **Seana Hsu**. Oprócz pracy nad Indeks w jakiś sposób znalazł czas, aby przyczynić się do wnikliwej edycji 106 sesji i jeszcze jednego projektu. Następnie za pięć dwunasta odkryłem możliwość dodania przypisów do przypadków, gdy Ra lub Don wspominali o „wcześniej omówionych” informacjach, które wskazywałyby, gdzie te informacje były wcześniej objęte. Niestrudzony Sean skwapliwie zaatakował ten projekt, znajdując odpowiednie pytania i odpowiedzi do siedemnastu, które zidentyfikowaliśmy, a następnie przechodząc do kolejnych 94 przypadków, w których Ra lub Don wskazuje do wcześniej wspomnianego materiału.

Jestem bardzo wdzięczny **Aaronowi Maretowi** (liderowi Asheville Law of One Study Group), który stworzył niezwykle sugestywne okładki dla wszystkich trzech książek *Kontakt z Ra*. Jakie obrazy najlepiej skojarzyć ze słowami Ra? A może najbardziej odpowiednia byłaby bezobrazowa okładka w jednolitym kolorze? Aaron pomógł odpowiedzieć na te pytania, robiąc to, co artysta robi najlepiej: manifestując coś pięknego pozornie z niczego, odwołując się do tematów świadczących o uniwersalności i kosmicznym, ale skoncentrowanym na Ziemi zakresie tej filozofii. On także hojnie zaproponował pewne modyfikacje układu wnętrza książek, które nadają książce blask.

Wyrażam również wdzięczność mojej drogiej przyjaciółce **Beatriz Gonzales**

za jej wkład we Wprowadzenie, które Gary, Austin i ja napisaliśmy, ponieważ dała mi niezwykle ważne sugestie, jak uporządkować treść myśli, które chciałem omówić, oraz utalentowanej **Dianie Roy** za robione w ostatniej chwili, ale krytyczne zmiany tego samego dzieła.

Następnie dla tych istot, które hojnie zaoferowały przejrzenie drukowanych kopii próbnych tej książki, w tym **Fox Hutt, Mary Allen, Jade Norby, Jeremy Weiland, Sean Hsu, i Garry Fung.**

Gary, Austin i ja nie mogliśmy mieć lepszych ludzi do tych najbardziej żmudnych i czasochłonnych prac - a wszystko to z miłością i oddaniem służbie innym. Można powiedzieć, że ta książka istnieje głównie dzięki staraniom wielu wolontariuszy. W przypadku jakiegokolwiek osoby, której zapomnieliśmy umieścić na powyższej liście, prosimy o przyjęcie przeprosin i szczerą wdzięczności.

Na koniec dziękuję wszystkim osobom, których nazwy tu nie wymieniono, które napisały do L/L Research lub Tobey'a z pytaniami i przemyśleniami na temat możliwych doprecyzowań tekstu. Chociaż większość prac nad 106 sesjami została wykonana przez niewielką liczbę wymienionych powyżej osób, cały zakres projektu był w zasadzie crowdsourcingowy. To ty, Czytelniku, sprawiłeś, że Carla i ja pracowaliśmy dalej po śmierci Dona. To Ty, Czytelniku, podzieliłeś się swoim entuzjazmem i osobistym świadectwem o transformującym i uzdrawiającym wpływie tego materiału na Ciebie, inspirując i napędzając naszą pracę, aby udostępnić ją wszystkim.

Jim McCarty  
Louisville, KY



Wraz z wieloma innymi oddanymi studentami tych informacji, także nasze życie zostało całkowicie i nieodwołalnie zmienione przez perspektywę Ra. Filozofia Prawa Jedności stała się fundamentem i ramą naszych światopoglądów i duchowych poszukiwań. Rzeczywiście, Gary lubi mówić, że gdyby nie ta praca, skrobałby gdzieś swoje kostki.

Oczywiście musimy podziękować **Ra** za ich wyjątkową wiedzę, ale zwracamy się do **Dona Elkinsa, Carli Rueckert** i pomimo jego protestu do **Jima McCarty'ego**. Mieszkaliśmy i pracowaliśmy z dwójką z tych trzech. Znamy dobrze ich historię, osobowości i energię. Wiemy, że Don, Carla i Jim poświęcili się całkowicie kontaktowi z Ra nie w celu zyskania sławy, statusu, bogactwa czy zdobycia osobistej władzy, ale całkowicie w celu

służby. Chcieli po prostu wnieść światło do tego zaciemnionego miejsca, aby miłość przemówiła do naszych serc. Nadal trudno jest uświadomić sobie, co Carla ryzykowała, by wykonywać tę służbę. Dług wdzięczności nie jest ostatecznie opłacalną koncepcją, jednakże my, oraz wielu innych poszukiwaczy duchowych, pozostają wdzięczni za dar, który gasi pragnienie wielu wcieleń poszukiwań. Dziękuję Carli, Donowi i Jimowi za przyjęcie płaszcza swoich misji inkarnacyjnych z taką uczciwością, niezłomnym oddaniem i czystością serca.

Chociaż Carla brała udział we wczesnych etapach tej książki, zakończyła tę inkarnację zanim praca ta naprawdę się zaczęła. Więc to Jim, na potrzeby stworzenia (i nazwania) *Kontakt z Ra: Nauczanie Prawa Jedności*, przeczytał wszystkie 106 sesji więcej razy, niż mamy palcy u rąk. Na każdym etapie rozwoju tej książki opisanym powyżej, Jim McCarty życzliwie udzielił swojego wkładu, wglądu, wsparcia i radości. A przede wszystkim jego przyjaźni.

Gary L. Bean

Austin Bridges

Louisville, KY

# JAK POWSTAWAŁY TE KSIĄŻKI

Jesienią 2004 roku Tobey Wheelock rozpoczął projekt, który później nazwano „Projektem ponownego odsłuchu”. Jak sama nazwa wskazuje, wraz z wolontariuszami systematycznie *odsłuchiwał* oryginalne nagrania 106 sesji kontaktu z Ra trzykrotnie w ciągu ośmiu lat. Z tych wysiłków wyłonił się zupełnie nowy zapis, który stał się podstawą tej książki.

Po zakończeniu projektu w marcu 2012 r. Tobey napisał „Raport z ponownego odsłuchu”, skrupulatnie katalogując wiele zmian w tekście i dzieląc się czymś ze swojej podróży wielkiego wysiłku, która przyniosła to, co nazwał wersją „Ponownego odsłuchu” i „Lekko edytowaną” wersją. Pierwsza wersja to dokładna transkrypcja zawartości audio, zawierająca wszystkie sylaby i dźwięki. Ta druga jest *lekką edytowaną* wersją tego samego. „Ponownie odsłuchana” oraz „Lekko edytowana” wersja nie są pochodną ani nie są oparte na oryginalnych pięciu opublikowanych książkach; zamiast, tego są to całkowicie nowe rękopisy zaczerpnięte bezpośrednio z materiału źródłowego (tj. taśmy audio).

Tekst *książki Kontakt z Ra* pochodzi bezpośrednio z „Lekko edytowanej wersji”. Dlatego zdecydowana większość zmian w wersji Ponownego odsłuchu oraz Lekko edytowanej wersji (wyszczególnionych w „Raporcie z ponownego odsłuchu”) została przeniesiona do tej książki. Jednakże wprowadzono dodatkowe udoskonalenia w tekście *Kontakt z Ra*. W konsekwencji tego czytelnik może odkryć drobne rozbieżności między zmianami skatalogowanymi w raporcie a materiałem, jak to się pojawia w tej książce.

*Kontakt z Ra* ma służyć jako kontynuacja projektu „Lekko edytowanego”. W związku z tym jego misja polega na dostarczeniu, możliwie najlepszej, dokładnej transkrypcji rzeczywistego dźwięku z niewielkimi, głównie gramatycznymi poprawkami, w celu poprawy czytelności. Te dwa tomy *Kontakt z Ra* nie negują ani nie zastępują pięciu oryginalnych opublikowanych książek. Oba zestawy będą nadal oferowane obok siebie, aby czytelnik mógł wybrać własną formę czytania, z których każda ma swoje zalety.

Możesz przeczytać „Raport z ponownego odsłuchu” Tobeya na końcu tej książki, wraz z uzupełnieniem podsumowującym nasze dodatkowe udoskonalenia. Jego strona internetowa, [www.lawofone.info](http://www.lawofone.info), jest najlepszym narzędziem do studiowania tej pracy. Wyrażamy naszą

nieskończoną i szczerą wdzięczność Tobeyowi za jego całkowite oddanie temu projektowi i ugotowania drogi dla tej książki.

# WPROWADZENIE

Od 15 stycznia 1981 r. do 15 marca 1984 r. trzech oddanych poszukiwaczy prawdy otrzymało komunikat ustny zawarty w tej książce. Przekazy, jak się przekonasz, pochodziły od cywilizacji istot pozaziemskich, które przedstawiły się jako Ra. *Kontakt z Ra: Nauczanie Prawa Jedności* zawiera cały, skorygowany, a teraz ujednolicony zapis tego trzyletniego okresu kontaktu z Ra.

Niniejsze wprowadzenie nie ma na celu dokładnego wyjaśnienia kontaktu ani jego filozofii. Celem tej sekcji jest po prostu przedstawienie czytelnikowi małego kontekstu dotyczącego tego, jak doszło do tego kontaktu, trochę informacji o źródle, z którym Don Elkins, Carla Rueckert i Jim McCarty komunikowali się, a także miniaturowy szkic tego, co to źródło mówi o rzeczywistości metafizycznej. To wprowadzenie nie jest niezbędne do czytania i rozumienia tej książki; jest oferowane jako środek orientacji i przygotowania do nadchodzącej podróży.

## O Ra

W starożytnej historii Ziemi Ra jest znany jako egipski bóg słońca. Oni twierdzą jednak, że kiedy odwiedzali Egipcjan, przybywali jako bracia i siostry, a nie jako bogowie. Przybyli, ponieważ ta cywilizacja rozwinęła kulturę i system wierzeń, które przygotowały ich do zrozumienia koncepcji Prawa Jedności. Ta gotowość do [zrozumienia] Prawa Jedności przyciągnęła do nich ludzi Ra, by służyli jako nauczyciele tych zasad.

Ra donosi, że ich wysiłki na rzecz pomocy tej określonej kulturze zostały źle zrozumiane i wypaczone. Egipcjanie, zwłaszcza elita królewska, która zarezerwowała przesłanie tylko dla siebie, okradli przesłanie z nieodłącznego współczucia, wypaczając filozofię jedności wszystkich rzeczy. W konsekwencji Ra usunęli się z egipskiego doświadczenia, ale od tamtej pory kontynuowali obserwację rozwoju Ziemi z odległości. Długotrwałe pragnienie Ra, aby naprawić zniekształcenia wprowadzone do Prawa Jedności w tamtym okresie, doprowadziło ich do nawiązania kontaktu z naszą grupą.

Ale to nie był jedyny powód. Ra nawiązał również kontakt z naszą grupą, ponieważ Ziemia zbliża się do końca 75 000-letniego głównego cyklu ewolucji, a wielu z jej populacji jest gotowych do przejścia do następnego etapu ewolucyjnego, który Ra nazywa czwartą gęstością, gęstością miłości i

zrozumienia. Chcieli być pomocni w tym okresie przejściowym i tym samym odpowiedzieli na wezwanie do służby wysłane z tej planety.

Ra powiedział, że pochodzą z szóstej gęstości i są, mówiąc ich słowami, „kompleksem pamięci społecznej”. Tym właśnie staje się populacja planetarna w gęstościach ewolucji poza naszą własną. W tym układzie, myśli, wspomnienia i doświadczenia każdej osoby są znane i dostępne dla całej grupy. Całe ciało społeczne składa się zatem z wielu unikalnych jednostek, które mają również dostęp do wspólnego, grupowego repozytorium pamięci i tożsamości.

Według Ra populacja Ziemi narodzi swój własny kompleks pamięci społecznej po jej przejściu do czwartej gęstości. Tak jak jednostki ewoluują w czasie, tak samo kompleks pamięci społecznej ewoluuje, przekształca się i staje się bardziej zjednoczony, gdy z powodzeniem przyswajają lekcje każdej wyższej gęstości ewolucji. Dla Ra, jako kompleksu pamięci społecznej, nie ma różnicy między jednostką a całą grupą. Tak więc, kiedy komunikowaliśmy się z osobami Ra, rozmawialiśmy z jedną zindywidualizowaną jednostką kompleksu pamięci społecznej. Ponieważ wszyscy w tej grupie mają dostęp do wspólnego umysłu, to było tak, jakbyśmy komunikowali się ze wszystkimi 6,5 milionami istot z kompleksu pamięci społecznej Ra.

Ra jest także częścią większej grupy zwanej Konfederacji Planet w służbie Jednego Nieskończonego Stwórcy, która składa się z wielu innych kompleksów pamięci społecznej z innych planet w naszej lokalnej części Galaktyki Drogi Mlecznej. Według Ra, członkowie Konfederacji od jakiegoś czasu oferują swoje usługi poprzez czaneling i inne środki różnym osobom i grupom na całym świecie, a ich interakcje z tą planetą sięgają wstecz do naszej głębokiej prehistorii. Nasza grupa była w kontakcie z wybranymi członkami tej Konfederacji od samego początku w 1962 roku.

Głównym przesłaniem Konfederacji zawsze było to, że żyjemy we wszechświecie jedności, że świat *taki, jak go postrzegamy*, jest iluzją, że jesteśmy tutaj, aby nauczyć się dawać i otrzymywać miłość i że medytacja jest jednym z głównych sposobów odkrywania Stwórcy, który istnieje w każdym z nas.

W trakcie tej rozmowy Ra z pewnością wziął odpowiedzialność za swoją perspektywę, ale zrzekł się jakiegokolwiek autorytetu, wskazując, że to, co mają do przekazania, to tylko- to, co opisali jako „nieco inne spojrzenie na informacje, które są zawsze i od zawsze takie same. Nie chcieli być



identyfikowani jako *źródło* tej informacji. Zamiast tego poprosili konkretnie, aby zostali opisani jako „pokorni posłańcy Prawa Jedności”. W tym stwierdzeniu uznają swoje ograniczenia i szanują swój związek z jedyną prawdą, która przekracza (ale obejmuje) każdą pozorną część tożsamości we wszechświecie:

*[Zachęcamy poszukującego, aby nie usuwał] skupienia uwagi na Jedynym Nieskończonym Źródle miłości i światła, którego wszyscy jesteśmy posłańcami, pokornymi i wiedzącymi, że my sami jesteśmy tylko najmniejszą częścią Stwórcy, małą częścią wspaniałej całości nieskończonej inteligencji.*

## **Prawo Jedności i jego kosmologia**

Oto jak Ra opisał Prawo Jedności:

*W rzeczywistości nie ma dobra ani zła. Nie ma tu żadnej polaryzacji, ponieważ wszystko, jak byście powiedzieli, w pewnym momencie waszego tańca zostanie pojednane poprzez kompleks umysłu/ciała/ducha, którym bawisz się, zniekształcając na różne sposoby w tym czasie. To zniekształcenie w żadnym wypadku nie jest konieczne. Jest wybierane przez każdego z was jako alternatywa dla zrozumienia całkowitej jedności myśli, która wiąże wszystkie rzeczy. Nie mówisz o podobnych lub nieco podobnych bytach lub rzeczach. Jesteś każdą rzeczą, każdą istotą, każdą emocją, każdym wydarzeniem, każdą sytuacją. Jesteś jednością. Jesteś nieskończonością. Jesteś miłością/światłem, światłem/miłością. Jesteś. To jest Prawo Jedności.*

W tej książce Ra stawia nas twarzą w twarz z tą samą podstawową prawdą, o której mówili mistycy ze wszystkich stron świata na przestrzeni wieków: zdumiewające uświadomienie, że Jedyny Nieskończony Stwórca jest w nas, we wszystkim i wszędzie. W rzeczywistości Prawo Jedności stwierdza, że nie ma niczego, co nie jest Stwórcą; nie ma nic *poza* tą podstawową jednością. Ra donosi, że Stwórca stworzył nieskończone stworzenie z Siebie w celu poznania i doświadczenia Siebie. Ta „inteligentna nieskończoność”, jak nazywa ją Ra, generuje sama z siebie galaktyki, gwiazdy, planety, istoty takie jak my sami, ciemność i światło, miłość i strach, każdy aspekt znaczenia i doświadczenia, każdy sposób myślenia i działania oraz wszystko inne rzeczywiste i wyobrażone na każdej płaszczyźnie istnienia. I obdarzył każdą pozorną część tego stworzenia fundamentem wolnej woli: zdolnością uczenia się, rozwoju, zamiarów, adaptacji, dokonywania wyborów ewolucyjnych, wyznaczania doświadczeń na powrotnej ścieżce do Stwórcy.

Wraz z przemierzaniem naszych duchowych podróży ćwiczymy wolną wolę, wybierając stopniowo lepsze poznawanie siebie, a prędzej czy później dojdziemy do jedności z Jedynym Stwórcą. Gdy cała nieskończoność istot w nieskończonym stworzeniu podróżuje tą ścieżką, Jedyne Stwórcę poznaje Siebie w sposób niewyobrażalny i nieskończony poprzez każdy wybór wolnej woli, jaki kiedykolwiek został dokonany przez każdą część kreacji.

Podróż, którą podejmuje każda dusza, według Ra, przechodzi przez nieskończony system „oktaw”, z których każda podzielona jest na siedem rosnących gęstości (lub koncentracji) światła. W **pierwszej gęstości** naszej obecnej oktawy, ogień i wiatr uczą ziemię i wodę formowania w taki sposób, aby stworzyć fundament dla późniejszego życia biologicznego.

**Dru ga gęstość** to poziom świadomości zamieszkiwany przez bakterie i organizmy jednokomórkowe w niższych stadiach aż do roślin i zwierząt w wyższych stadiach. Lekcje tej gęstości obejmują transformację od przypadkowej zmiany pierwszej gęstości do bardziej spójnej świadomości, która ułatwia wzrost i ukierunkowany ruch. Gdy istoty przechodzą przez drugą gęstość, zaczynają dążyć do następnej gęstości samoświadomości; a kiedy kompleks duchowy zostaje przebudzony, możliwe staje się przejście do trzeciej gęstości.

Według Konfederacji Ziemia i jej ludzka populacja zbliżają się obecnie do końca cyklu trzeciej gęstości. W tej **trzeciej gęstości**, gęstości wyboru, mamy bardziej rozwiniętą samoświadomość, która obejmuje umysł, ciało i po raz pierwszy w pełni aktywowanego ducha. Funkcją tej gęstości jest polaryzacja naszej świadomości i wybranie naszej formy miłości, naszej formy służby. Na jednym końcu spektrum polaryzacji znajduje się **służba sobie**: wyłączna miłość do siebie, która odrzuca *uniwersalną* miłość i stara się kontrolować, manipulować, wykorzystywać, a nawet zniewalać innych z korzyścią dla siebie. Na drugim końcu spektrum jest **służba innym**: miłość nie tylko do siebie, ale do wszystkich innych ja. Służba innym szuka powszechnej, bezwarunkowej miłości i obejmuje ją, we wszystkim widzi Stwórcę i wspiera wolną wolę wszystkich. Nasze przeżywane życia nie są czarno-białe, aczkolwiek, dążymy do jednego z krańców spektrum biegunowości w świadomości.

W zgodzie z różnymi tradycjami mądrości na Ziemi, Ra informuje, że zbliżamy się do „nowej ery” lub tego, co Ra nazwałby zbiorem **czwartej gęstości** miłości i zrozumienia. To tutaj rodzi się kompleks pamięci społecznej, gdzie myśli stają się rzeczami, miłość staje się widoczna, a

pozytywne i negatywne polaryzacje oddzielają się od siebie, by zamieszkiwać środowiska bardziej dostosowane do ich odpowiednich i rozbieżnych przebiegów ewolucji.

**Piąta gęstość** to gęstość światła, w której mądrość staje się ogniskiem i kryterium przejścia do następnej gęstości. **Szоста gęstość** równoważy i jednoczy miłość wyuczoną w czwartej gęstości ze światłem (mądrością) wyuczoną w piątej gęstości i wytwarza moc służenia innym, która jest bardziej skuteczna niż ta oparta wyłącznie na miłości lub mądrości. **Siódma gęstość** osiąga obszary doświadczenia jeszcze trudniejsze do opisania. Według Ra jest to gęstość „wieczności” i tutaj zaczynamy wchodzić w całkowitą harmonię z Jedynym Stwórcą. Ósma gęstość reprezentuje całkowite połączenie całego stworzenia z Jedynym Stwórcą i może być postrzegana jako pierwsza gęstość nowej oktawy, podobnie jak nuty w skali muzycznej. Owoce tej oktawy ostatecznie dadzą początek kolejnej oktawie gęstości, której owoce dadzą początek kolejnej oktawie gęstości i tak dalej, w nieskończoność.

## **Jak powstał Kontakt z Ra**

Don Elkins zaczął zadawać ważne pytania dotyczące życia, kiedy był w gimnazjum. Pośród codziennego czytania, pisania i arytmetyki myślał sobie: *Jaki jest sens życia? Jak duży jest wszechświat i jak on działa? Czego nie wiemy?* To pragnienie zrozumienia i ułożenia elementów układanki w całość utrzymywało się nieprzerwanie przez całe jego wcielenie. W życiu zawodowym Elkins został profesorem zarówno inżynierii mechanicznej, jak i fizyki, a prywatnie był zdeterminowanym badaczem UFO, reinkarnacji i innych dziedzin badań, które mogą zostać zebrane razem pod nagłówkiem zjawisk paranormalnych. Zdał sobie sprawę, że współczesnej nauce nie udało się odkryć podstawowych zasad działania i celu wszechświata, więc zwrócił się do tych dziedzin w celu uzyskania odpowiedzi, których nauka nie mogła zapewnić.

Carla L. Rueckert była od dzieciństwa osobą obdarzoną wybitnym intelektem oraz głęboką i osobistą wiarą. W tym ostatnim punkcie nazwała siebie „kolebką Episkopalną” i ostatecznie mistyczną chrześcijanką. Co do pierwszego punktu to, Carla była wcześniej rozwiniętym dzieckiem, które przodowało w szkole, opanowując każdy oferowany jej test. A przede wszystkim, pomimo trudnych okoliczności dorastania, Carla wibrowała miłością do życia. Żyła tańcem, śpiewem, obcowaniem z naturą i ucieleśnieniem życia pełnego oddania i służby. Była tak oddana

kochającemu punktowi widzenia, że ludzie często uważali ją za niewinną lub naiwną, wyzwalając u niektórych pragnienie ochrony Carli przed światem, który uważali za mniej czysty niż ona była.

Pod koniec 1961 roku Don otrzymał mały, brązowy tom, twórczo zatytułowany *Brązowy notatnik*, który został opracowany przez Walta Rogersa z Detroit w stanie Michigan, który wcześniej doświadczył spotkania twarzą w twarz z istotą UFO. Po spotkaniu pan Rogers wykazał „utrzymujący się kontakt telepatyczny” z tą istotą, zjawisko, które było często opisywane w podobnych spotkaniach z lat pięćdziesiątych XX wieku. Skompilowany brązowy notatnik Rogersa zawierał informacje o metafizycznej naturze rzeczywistości z rzekomych źródeł pozaziemskich. Opisuje również, jak grupa ludzi, która często ze sobą medytowała, mogła otrzymać tego rodzaju informacje poprzez telepatyczny kontakt z istotami pozaziemskimi. Elkins był pod tak wielkim wrażeniem korelacji między materiałem czanelingowym w notatniku a jego własną pracą, że na podstawie tych informacji postanowił przeprowadzić eksperyment z tuzinem swoich studentów fizyki w Louisville, Kentucky.

Wiadomość o tym dotarła do uszu koleżanki jednego z tych uczniów. Niedawno zainteresowała ją cisza i zamiłowanie do medytacji, więc poprosiła o uczestnictwo. Nazywała się Carla L. Rueckert.

Nie powiedział grupie, co może się wydarzyć, tylko że coś interesującego mogłoby się wydarzyć, gdyby razem medytowali. W rzeczywistości próbował przeprowadzić eksperyment naukowy, aby sprawdzić, czy studenci otrzymają pozaziemski kontakt telepatyczny bez podpowiedzi. Po upływie jakiego czasu i nie uzyskano ostatecznych rezultatów, Walt Rogers odwiedził grupę i skierował do swojego źródła, Hatonna, istoty, z którą doświadczył spotkania twarzą w twarz. Hatonn powiedział, że próbowali czanelować przez część grupy Dona, ale uczniowie nie byli świadomi, że wrażenia, które otrzymywali - ale nie werbalizując ich - pochodziły od istot pozaziemskich. Elkins uważał, że to zdarzenie unieważniło naukową ważność eksperymentu, ale zaczęło przynosić rezultaty. Po tej wizycie wszyscy w grupie, z wyjątkiem Carli, nauczyli się czanelingu; ona wołała cichą medytację.

Drogi Carli i Dona po tym spotkaniu prowadziły przez jakiś czas różnymi ścieżkami, ale ostatecznie zjednoczyły się i oficjalnie połączyły razem w ramach wspólnej misji badawczej i poszukiwawczej w 1968 roku. Dwa lata później utworzyły firmę L/L Company, zmieniając jej nazwę na L/L

Research w 1976 roku. I było to w 1974 roku - dwanaście lat po tym, jak Carla wzięła udział w pierwszym eksperymencie z czanelingiem - Don poprosił Carlę, aby ona sama podjęła się usługi czanelingu. Nieprzypadkowo był to ten sam rok, w którym Elkins zaczął faktycznie przechowywać (nie wyrzucać ani przetwarzać) nagrań kasetowych z czanelingów. Wiadomości posunęły się do przodu jakościowo dzięki umiejętnościom Carli w czanelingu w połączeniu z udoskonaleniami, które wprowadziła do podstawowych protokołów czanelingu Dona. Wśród tych udoskonalień Carla opracowała kluczowe procedury strojenia instrumentu i kwestionowania kontaktu, który stał się cechą charakterystyczną stylu czanelingu L/L Research.

W 1978 roku Jim McCarty mieszkał z dala od cywilizacji w chatce z bali, którą zbudował na swoich 132 akrach ziemi w lasach w środkowym Kentucky. Pewnego wieczoru, kiedy słuchał w swoim zasilanym bateryjnie radiu stacji WKQQ nadającej z Lexington w stanie Kentucky, usłyszał wywiad z Donem Elkinsem i Carlą L. Rueckert na temat UFO. Zafascynowany Jim miał nadzieję, że pewnego dnia ich spotka. Rok później jego życzenie się spełniło, kiedy znajomi gospodarze przedstawili go Donowi i Carli, których znali. Po rocznej jeździe do Louisville w każdą niedzielę wieczorem, aby wziąć udział w medytacjach czanelingowych, Don i Carla zaprosili Jima, aby dołączył do nich i pomógł w ich badaniach. Jim zamieszkał z nimi 23 grudnia 1980 roku.

Dwadzieścia trzy dni później, 15 stycznia 1981 r., Kiedy Carla uczyła ucznia, jak czanelować, głos przemówił przez Carlę i powiedział: „Jestem Ra”. Przed tą sesją wszystkie czanelingi Carli były wykonywane świadomie, ale kiedy służyła jako instrument dla czanelingu Ra, całkowicie traciła przytomność. W sposób, który nigdy nie był w pełni zrozumiały dla Dona, Carli ani Jima, opuściła swoje ciało, aby skontaktować się z Ra. Ra był wtedy w stanie zdalnie i mechanicznie obsługiwać struny głosowe Carli, aby odpowiadać na pytania Dona. Przy każdej kolejnej ze 105 sesji następujących po pierwszej Carla traciła przytomność, zupełnie nieświadoma tego, co przez nią przechodzi. Dopiero podczas sesji 23 Don zaczął pokazywać jej transkrypcje słów Ra. Wcześniej ukrywał je przed nią, aby zachować naukową żywotność kontaktu.

Kontakt z Ra był tak wielkim krokiem naprzód w głębi wglądu i szerokiej wizji, że Don, Carla i Jim całkowicie poświęcili się temu kontaktowi przez

następne trzy lata i dwa miesiące.<sup>1</sup>

## **Rozmowa z Ra**

Styl kontaktu Ra miał charakter wyłącznie pytań i odpowiedzi. Uważali, że ten format jest najlepszy, aby zapewnić, by wolna wola każdej osoby w grupie nie została naruszona. Ra opisał ich kontakt jako „wąskie pasmo”, co oznaczało kilka rzeczy: po pierwsze, że do utrzymania kontaktu potrzebne były znaczne skupienie i dyscyplina; po drugie, że jakość informacji była o wiele bardziej precyzyjna i głębsza niż była dostępna dzięki świadomemu czanelingowi; i po trzecie, że chcieli skupić się głównie na filozofii i ponadczasowych zasadach duchowych, co oznaczało unikanie przemijających informacji, które nie miały trwałej wartości.

Ra wybrał Dona, Carlę i Jima do komunikacji, ponieważ Don i Carla od lat ćwiczyli i udoskonalali proces czanelingu. Ale bardziej zasadniczo wybrali tych trzech poszukiwaczy, ponieważ jako grupa cieszyli się znaczącą, trwałą, prawie bezwysiłkową harmonią. Równie ważna była absolutna czystość pragnień Carli i całkowite oddanie służbie Jednemu Nieskończonemu Stwórcy, zwłaszcza poprzez komunikację, a zwłaszcza poprzez czaneling. Czynniki te wspierały kontakt z Ra w stabilny sposób, który ostatecznie dał 106 sesji eksploracji Prawa Jedności.

Przygotowania do kontaktu z Ra rozpoczęły się w noc poprzedzającą każdą sesję. Don, Carla i Jim medytowali razem, a następnie omawiali poprzednią sesję, tworząc nowe pytania, które mieli zadać Ra. Odkryto, że transfery energii seksualnej wydłużały sesje Ra, zwiększając energie życiowe Carli, więc Carla i Jim, mając już zażyły związek, zadedykowali ten transfer Jedynemu Stwórcy i kontaktowi z Ra. Rankiem podczas sesji Don, Carla i Jim jedli lekkie śniadanie, a następnie Jim robił Carli masaż pleców, aby powstrzymać artretyczny ból, który wynikał z leżenia nieruchomo przez około godzinę.

Pomiędzy śniadaniem a sesją medytowali razem w salonie, a podczas tej medytacji Don często otrzymywał kolejne pytanie lub dwa, aby zadać Ra. Następnie udawali się do pokoju Ra i umieszczali Carlę na łóżku pośrodku pokoju. Jim ustawiał trzy magnetofony, aby zapewnić udane nagranie. Don mierzył to, co Ra nazywał „dodatkami” - Biblię, kadzidło, kielich z wodą i świecę - aby upewnić się, że są one w optymalnym położeniu, zgodnie z

---

<sup>1</sup> Aby zapoznać się z bardziej szczegółowym opisem wydarzeń, które doprowadziły do kontaktu z Ra, zobacz „Resource Series”.

instrukcjami Ra. (Te przedmioty zostały wybrane przez Ra ze względu na ich osobiste znaczenie dla Carli, ponieważ służyła w gildii ołtarzu w swoim kościele i przystrajała ołtarz w każdą niedzielę. Były dla niej wielkim pocieszeniem, kiedy opuszczała swoje ciało.)

Ra dał grupie rytuał ochronny zwany Kręgiem Jedności, w którym Don i Jim chodzili wokół Carli, powtarzając słowa, które odzwierciedlały ich pragnienie służenia innym. Następnie Don zasiadał w swoim krześle i analizował pytania do Ra, a Jim zajmował swoje krzesło i rozpoczynał medytację, która trwała przez cały czas trwania sesji. Wizualizował światło przemieszczające się przez centra energetyczne Carli od czubka jej głowy aż do jej stóp. W ciągu minuty lub dwóch po ukończeniu Kręgu Jedności, Ra rozpoczął sesję.

Podczas trzyletniego kontaktu z Ra Don był w stanie zadać Ra ponad 2600 pytań. Ich odpowiedzi pozwoliły mu dopasować wiele elementów układanki, których potrzebował, aby ostatecznie odpowiedzieć na swoje największe, najbardziej palące pytania.

## **Poszukiwacz szuka Jednego**

Ra powiedział, że każdy z nas jest poszukiwaczem prawdy. Kiedy wzmocnimy naszą wolę poszukiwania prawdy i wiarę, że znajdziemy miłość w sobie i w otaczającym nas świecie, z pewnością odnajdziemy również naszą prawdziwą naturę, co jest innym sposobem powiedzenia, Jeden Nieskończony Stwórca. Jak powiedział Ra:

*Poszukiwacz szuka Jednego. Tego Jednego ma szukać, jak powiedzieliśmy, zrównoważone i akceptujące siebie ja, świadome zarówno jego pozornych zniekształceń, jak i całkowitej doskonałości. Spoczywając w tej zrównoważonej świadomości, istota następnie otwiera jaźń na wszechświat, którym jest. Energia świetlna wszystkich rzeczy może wtedy zostać przyciągnięta przez to intensywne poszukiwanie, a gdziekolwiek poszukiwanie wewnętrzne spotyka przyciągniętą kosmiczną pręgę, następuje urzeczywistnienie Jednego.*

Podczas naszych sesji czanelingowych Konfederacja prawie zawsze poprzedza każdą sesję, doradzając poszukującym, aby uważnie rozważali przesłania, a następnie wykorzystali własne rozeznanie, aby określić, co jest pomocne i prawdziwe dla siebie, a resztę zostawić za sobą. Powtarzamy tę opinię czytelnikom tej książki, zachęcając wszystkich, którzy czytają słowa Ra, aby podeszli do nich z otwartym, ale wnikliwym umysłem. Użyliśmy słowa „prawdziwe” powyżej, ale przypominamy, że *ty* jesteś prawdą, której

szukasz; żadne przesłanie, filozofia ani żadna kombinacja słów nie może równać się z tobą ani zastąpić tego, kim jesteś.

Błogosławieństwa na twojej drodze poszukiwania Jednego Nieskończonego Stwórcy w sobie, w twoich przyjaciółach i rodzinie oraz w otaczającym cię świecie.



## UWAGI DLA CZYTELNIKA

Kiedy Don, Carla i ja mieliśmy te sesje z Ra we wczesnych latach 80-tych, wiedzieliśmy, że przeżywamy najlepsze dni naszego życia. Wiedzieliśmy, że ta praca była głównym powodem naszego pobytu na Ziemi. Z trudem mogliśmy uwierzyć w nasze szczęście, że jesteśmy związani z pozaziemskimi istotami, które mówiły tak elokwentnie, tak precyzyjnie i tak głęboko o naturze stworzenia, o tym, jak wszyscy przez to ewoluujemy, o sensie życia i jak miłość, światło i jedność są podstawowym budulcem wszystkich rzeczy. Po prostu Ra mówił językiem naszych serc i naszych dusz, a my wibrowaliśmy w harmonii ze wszystkim, co mieli do powiedzenia.

Z biegiem lat odkryliśmy, że istnieje niewielka społeczność poszukiwaczy prawdy, którzy również mają tę potężną, współczującą wibrację z informacjami Ra. Jeśli jesteś jedną z tych osób, witaj w naszej rodzinie. Nawet jeśli nigdy się nie spotkamy, dobrze jest wiedzieć, że tu jesteś. W naszej wspólnej służbie Jedyńemu Nieskończonemu Stwórcy jesteśmy zawsze razem, bez względu na wygląd naszej fizycznej rzeczywistości. Dlatego przesyłamy wam naszą miłość i światło i prosimy, abyście dzielili się swoją miłością i światłem ze wszystkimi, których spotykacie we wszystkich obecnych i przyszłych doświadczeniach życiowych.

Jim McCarty

# SESJA 1.

15 STYCZNIA 1981

- 1.0 Ra Jestem Ra. Nie przemawiałem przez ten instrument do tej pory. Musieliśmy poczekać, aż zostanie precyzyjnie dostrojona, ponieważ przesyłamy wibracje w wąskim paśmie. Pozdrawiamy was w miłości i świetle naszego Nieskończonego Stwórcy.

Obserwowaliśmy waszą grupę. Zostaliśmy wezwani do waszej grupy, ponieważ potrzebujecie różnorodności doświadczeń w czanelingu, które idą w parze z bardziej intensywnym lub jak można to nazwać, zaawansowanym podejściem do systemu badania wzorów iluzji waszego ciała, waszego umysłu i waszego ducha, które nazywacie poszukiwaniem prawdy. Mamy nadzieję, że zaoferujemy wam nieco inne spojrzenie na informację, która jest od zawsze i wciąż taka sama.

Konfederacja Planet w służbie Nieskończonego Stwórcy ma tylko jedno ważne przesłanie. Przesłanie to, jak wiecie moi przyjaciele, brzmi: „Wszystko, całe życie, całe stworzenie, jest częścią Jednej Pierwotnej Myśli”.

Spróbujemy każdego kanału, jeśli będziemy mogli. Odbiór naszej wiązki jest nieco bardziej zaawansowanym wyczynem niż odbiór szerszych pasm wibracyjnych kanałów otwartych przez innych członków dla bardziej podstawowej i średniozaawansowanej pracy.

Zastanówmy się przez chwilę, czym jest myśl. Co to znaczy, moi przyjaciele, pomyśleć? Czy mieliście dziś myśli? Jakie myśli pomyśleliście dzisiaj? Które myśli dzisiaj były częścią Pierwotnej Myśli? W ilu waszych myślach mieszkało stworzenie? Czy miłość była w nich zawarta? A czy służba była dobrowolnie oferowana?

Nie jesteście częścią materialnego wszechświata. Jesteście częścią myśli. Tańczycie w sali balowej, w której nie ma materii. Jesteście tańczącymi myślami. Poruszacie swoje ciało, umysł i ducha w nieco ekscentrycznych wzorcach, ponieważ nie w pełni zrozumieliście koncepcję bycia częścią Pierwotnej Myśli.

W tym momencie przeniesiemy się do instrumentu znanego jako Don. Jestem Ra.

[*Dwuminutowa pauza.*]

Jestem Ra. Ponownie jestem z tym instrumentem. Jesteśmy blisko nawiązania kontaktu, ale mamy problem z przeniknięciem przez pewne napięcie mentalne i brak koncentracji, które są dość charakterystyczne dla tego kanału. Opiszemy zatem rodzaj wysyłanej wibracji. Instrument poczuje, jak wchodzimy w pole energii pod niewielkim kątem, w kierunku tylnej części głowy, w wąskim, ale mocnym obszarze intensywności. Nie jesteśmy w stanie zaoferować żadnego polepszenia z powodu naszych własnych ograniczeń transmisji. Dlatego jeśli instrument odczuwa ten szczególny efekt, może wypowiedzieć nasze myśli, gdy do niego dotrą. Ponownie spróbujemy nawiązać kontakt. Jestem Ra.

*[Dziewięćdziesiąt sekund przerwy.]*

Ten instrument opiera się naszemu kontaktowi. Zapewniamy ją jednak, że jesteśmy zadowoleni, że kontakt z tym znanym jako Don nie jest obecnie lepszym od tego instrumentu. Dlatego przejdziemy do tego znanego jako Leonard. Ponownie ostrzegamy instrument, że jest to komunikacja wąskopasmowa, która jest odczuwana jako wibracja wchodząca w aurę. Przeniesiemy teraz ten kontakt. Jestem Ra.

*[Dziewięćdziesiąt sekund przerwy.]*

Jestem Ra. Jeszcze raz witamy was w miłości i świetle naszego Nieskończonego Stwórcy. Prosimy o cierpliwość, ponieważ jesteśmy trudnym kanałem do odbioru. Być może jednak możemy dodać więcej wymiarów do waszego rozumienia.

W tej chwili z przyjemnością spróbujemy porozmawiać na dowolny temat lub odpowiedzieć na pytanie, które te istoty w pokoju mogą potencjalnie chcieć zadać.

- 1.1 **PYTAJĄCY** Wydaje się, że członkowie Konfederacji mają określony cel. Czy to prawda, a jeśli tak, jaki jest twój cel?

**RA** Jestem Ra. Komunikujemy się teraz. My też mamy swoje miejsce. Nie należymy do [gęstości] Miłości ani [gęstości] Światła.<sup>1</sup> Jesteśmy tymi, którzy są z Prawa Jedności. W naszej wibracji polaryzacje są

---

<sup>1</sup> Słowo „gęstość” zostało tutaj dodane, aby zwiększyć jasność tego, co uważamy za zamierzone znaczenie Ra. Czwarta gęstość to gęstość miłości i zrozumienia. Piąta gęstość to gęstość światła. Ra należy do szóstej gęstości, w której miłość i światło są zjednoczone.

zharmonizowane, złożoności uproszczone, a paradoksy mają rozwiązania. Jesteśmy jednością. Taka jest nasza natura i nasz cel.

Jesteśmy na waszej planecie od dłuższego czasu i służyliśmy z różnym powodzeniem w przekazywaniu Prawa Jedności, Zjednoczenia, Zgodności waszym ludziom. Chodziliśmy po waszej ziemi. Widzieliśmy twarze waszych ludzi. Nie jest tak w przypadku wielu istot Konfederacji. Stwierdziliśmy, że nie było to skuteczne.

Poczuliśmy jednak wielką odpowiedzialność, aby pozostać w celu usunięcia zniekształceń i sił, które zostały nadane Prawu Jedności. Będziemy to kontynuować, dopóki wasz, powiedzmy, cykl nie zostanie odpowiednio zakończony. Jeśli nie ten, to następny. Nie jesteśmy częścią czasu i dlatego możemy być z wami w każdym z waszych czasów.

Czy to daje ci wystarczająco dużo informacji, z których możesz wydobyć nasz cel, mój bracie?

1.2 **PYTAJĄCY** Tak. Dziękuję.

**RA** Doceniamy twoją wibrację. Czy jest inne zapytanie?

1.3 **PYTAJĄCY** Słyszałem o nazwie „Ra” w związku z Egipcjanami. Czy jesteś w jakikolwiek sposób powiązany z tym Ra?

**RA** Jestem Ra. Tak, powiązanie jest poprawne. Czy możemy to wyjaśnić?

1.4 **PYTAJĄCY** Tak proszę.

**RA** Czego nie rozumiesz?

1.5 **PYTAJĄCY** Czy mógłbyś podać mi trochę więcej szczegółów na temat twojej roli wśród Egipcjan?

**RA** Jestem Ra. Tożsamość wibracji Ra jest naszą tożsamością. Jako grupa, lub jak można by to nazwać, kompleks pamięci społecznej, nawiązaliśmy kontakt z rasą na waszej planecie, którą nazywacie Egipcjanami. Inni z naszej gęstości nawiązali kontakt w tym samym czasie w Ameryce Południowej, a tak zwane „zaginione miasta” były ich próbami wniesienia wkładu do Prawa Jedności.

Rozmawialiśmy z tym, który usłyszał, zrozumiał i był w stanie ogłosić Prawo Jedności. Jednakże kapłani i ludzie tamtej epoki szybko zniekształcili nasze przesłanie, okradając je z, powiedzmy, współczucia, które to jest nieodłączną cechą jedności. Skoro zawiera wszystko, nie może niczym

gardzić.

Gdy nie byliśmy w stanie dłużej dysponować odpowiednimi kanałami, za pomocą których można by wyrażać Prawo Jedności, wycofaliśmy się z tej obłudnej pozycji, w której pozwoliliśmy się znaleźć. A inne mity, jak możemy je nazwać, inne zrozumienie, które dotyczyło polaryzacji i rzeczy waszego kompleksu wibracyjnego, ponownie wygrały w tym szczególnym kompleksie społecznym.

Czy stanowi to wystarczającą ilość informacji, czy możemy mówić dalej?

1.6 **PYTAJĄCY** [*Niesyszalne*]

**RA** Czy jest inne zapytanie?

1.7 **PYTAJĄCY** [*Pytanie zostało utracone, ponieważ pytający siedział zbyt daleko od magnetofonu, aby mógł zostać nagrany.*]

**RA** Jestem Ra. Rozważ to, jeśli chcesz, że wszechświat jest nieskończony. Nie zostało to jeszcze udowodnione ani obalone, ale możemy was zapewnić że nie ma końca dla was samych, dla waszego zrozumienia, tego, co nazwalibyście swoją podróżą w poszukiwaniu czy też w waszym postrzeganiu stworzenia.

To, co jest nieskończone, nie może być mnogie, bo mnogość jest pojęciem skończonym. Aby mieć nieskończoność, musisz zidentyfikować lub zdefiniować tę nieskończoność jako jedność; w przeciwnym razie termin nie ma żadnego odniesienia ani znaczenia. W Nieskończonym Stwórcy istnieje tylko jedność. Widzieliście proste przykłady jedności. Widzieliście pryzmat, który pokazuje wszystkie kolory pochodzące ze światła słonecznego. To jest uproszczony przykład jedności.

W rzeczywistości nie ma dobra ani zła. Nie ma żadnej polaryzacji, gdyż wszystko, jak byście powiedzieli, w pewnym momencie waszego tańca zostanie pojednane poprzez kompleks umysłu/ciała/ducha, którym bawicie się zniekształcając się w tym czasie na różne sposoby. To zniekształcenie w żadnym wypadku nie jest konieczne. Jest wybierane przez każdego z was jako alternatywa dla zrozumienia całkowitej jedności myśli, która wiąże wszystkie rzeczy.

Nie mówimy o podobnych lub nieco podobnych istotach lub rzeczach. Jesteście każdą rzeczą, każdą istotą, każdą emocją, każdym wydarzeniem, każdą sytuacją. Jesteście jednością. Jesteście nieskończonością. Jesteście

miłością/światłem, światłem/miłością. Jesteście. To jest Prawo Jedności.

Czy możemy bardziej szczegółowo sformułować to prawo?

1.8 **PYTAJĄCY** [*Niesłyszalne*]

**RA** Czy na ten moment jest jeszcze inne pytanie?

1.9 **PYTAJĄCY** Czy możesz powiedzieć coś o nadchodzących zmianach planetarnych?

**RA** Jestem Ra. Wolałem poczekać, aż ten instrument ponownie osiągnie właściwy stan głębi jedności lub jednopunktowości, zanim zaczniemy mówić.

Zmiany są bardzo, bardzo trywialne. Nie przejmujemy się warunkami, które przynoszą zbiory.

1.10 **PYTAJĄCY** Kolejne pytanie. Czy jest możliwe stworzenie jakiegokolwiek przyspieszenia zrozumienia [u] innych istot [czy też są te] wszystkie wysiłki... wysiłki jednostki w celu przyspieszenia zrozumienia siebie? Innymi słowy, jeśli jednostka próbuje ogólnie działać jako katalizator w celu zwiększenia świadomości planetarnej świadomości, czy nie robi nic poza działaniem dla siebie, czy też jest możliwe [*niesłyszalne*]?

**RA** Jestem Ra. Odpowiemy na twoje pytanie w dwóch częściach, z których obie są równie ważne.

Po pierwsze, musisz zrozumieć, że różnica między tobą a innymi nie jest dla nas widoczna. Nie uważamy, że istnieje różnica między wysiłkami podnoszącymi świadomość poprzez zniekształcenia, które rzutujesz jako osobowość, a zniekształceniami, które rzutujesz jako inna osobowość. Zatem uczenie się jest tym samym, co nauczanie, chyba że nie nauczysz tego, czego się uczysz; w takim przypadku zrobiłeś dla siebie/nich niewiele lub nic dobrego. To zrozumienie powinno być rozważane przez twój kompleks umysłu/ciała/ducha, ponieważ jest to zniekształcenie, które odgrywa rolę w twoich doświadczeniach w tym węzle.

Wracając do drugiej części naszej odpowiedzi postaramy się wyrazić nasze zrozumienie, choć ograniczone. Świadomość zindywidualizowana grupowo to stan dzielenia się rozumieniem z innymi zniekształceniami kompleksów umysłu/ciała/ducha, które są w wyraźnym zasięgu kompleksu umysłu/ciała/ducha jednostki lub grupy. Tak więc mówimy do ciebie i akceptujemy zarówno nasze zniekształcenia, jak i twoje własne, aby ogłosić

prawa stworzenia, a zwłaszcza Prawo Jedności.

Nie jesteśmy dostępni dla wielu waszych ludzi, ponieważ nie jest to łatwo zrozumiały sposób komunikacji ani rodzaj filozofii. Jednakże, miejmy nadzieję, nasza istota jest wyrazistym przykładem zarówno konieczności, jak i niemal beznadziejności prób nauczania.

Każda z osób w tej grupie stara się bez zniekształceń wykorzystywać, przetrwać i różnicować informacje, które wysyłamy z tego instrumentu do kanałów kompleksu umysłu/ciała/ducha. Nieliczni, których oświecisz, dzieląc się swoim światłem, to znacznie więcej niż wystarczający powód do jak największego wysiłku. Służyć jednemu to służyć wszystkim.

Dlatego odpowiadamy na to pytanie, stwierdzając, że naprawdę jest to jedyne działanie, które jest tego warte: uczenie się/nauczanie i nauczanie/uczenie się. Nie ma nic innego, co mogłoby pomóc w zademonstrowaniu Pierwotnej Myśli, z wyjątkiem samego twojego jestestwa a jest wiele zniekształceń, które pochodzą z niewyjaśnionej, nieartykułowanej lub okrytej tajemnicą istoty. Zatem próba rozeznania i przebicia się przez jak najwięcej grupowych zniekształceń umysłu/ciała/ducha wśród waszych ludzi w trakcie waszego nauczania jest bardzo dobrym wysiłkiem do podjęcia. Nie możemy już bardziej odważnie mówić o Twoim pragnieniu służenia.

Czy możemy wypowiedzieć się na ten temat z innej perspektywy?

- 1.11 **PYTAJĄCY** Czy będziesz dostępny do komunikacji? Czy możemy wezwać cię w przyszłości?

**RA** Jestem Ra. Mamy dobry kontakt z tym instrumentem ze względu na jej ostatnie doświadczenia z transem. Jest w stanie przekazać nasze myśli w waszej przyszłości. Radzimy jednak zachować ostrożność w zakłócaniu kanału przez kilka chwil, a następnie odpowiednią procedurę wspomagania instrumentu, który do pewnego stopnia ma potrzebę ponownego wejścia w kompleks umysłu/ciała/ducha, który to instrument wybrał dla doświadczeń życiowych w tym czasie/przestrzeni. Czy rozumiesz, jak pielęgnować ten instrument?

- 1.12 **PYTAJĄCY** Nie. Czy mógłbyś to wyjaśnić?

**RA** Sugerujemy najpierw krótki okres ciszy.

Następnie powtórzenie wibracyjnego kompleksu dźwięków instrumentu w

twojej gęstości, którego nazywasz imieniem. Powtarzaj, aż uzyskasz odpowiedź.

Następnie nałóż ręce w okolicy szyi na krótki okres, aby instrument mógł naładować baterie, które nie są, powiedzmy, pełne esencji tego konkretnego pola w tym czasie.

A na koniec dar wody, który został napełniony miłością wszystkich tu obecnych. To odświeży tę istotę, ponieważ jej zniekształcenia zawierają dużą wrażliwość na wibracje miłości, a naładowana woda wpłynie na komfort.

Czy teraz rozumiesz?

#### 1.13 **PYTAJĄCY** Niezupełnie.

**RA** Jestem Ra. Przeszukujemy twój umysł by znaleźć wibrację „Alrac”. To ta twoja wibracja zawiera największą ilość tego, co nazwałbyś miłością. Inni nazwaliby tę istotę „Carla”.

Ładowanie wody jest dokonywane przez obecnych, kładąc ręce na szklance i wizualizując moc miłości wchodzącej do wody. Spowoduje to naładowanie tego bardzo skutecznego medium tymi wibracjami.

Ten instrument jest w tej chwili dość zmęczony. Jednakże jej serce jest takie, że nadal pozostaje dla nas otwarta i użyteczna jako kanał. Dlatego spędziliśmy czas/przestrzeń wyjaśniając, w jaki sposób można złagodzić zniekształcenia tego, co możesz nazwać zmęczeniem.

Pod żadnym pozorem nie wolno dotykać tego instrumentu, dopóki nie odpowie na swoje imię. Nie chcę popychać tego instrumentu poza granice jego energii fizycznej. Ona opada. Dlatego muszę opuścić ten instrument.

Zostawiam was w chwale i pokoju jedności. Idźcie naprzód w pokoju, z radością w mocy Jednego Stwórcy. Jestem Ra.



## SESJA 2.

20 STYCZNIA 1981

- 2.0 **RA** Jestem Ra. Pozdrawiam was w miłości i świetle naszego Nieskończonego Stwórcy. Jestem z tym kompleksem umysłu/ciała/ducha, który zaoferował się jako kanał. Komunikuję się z wami.

Zapytania są uporządkowane w twoich projekcjach zniekształceń umysłu w tym czasie/przestrzeni. W ten sposób chciałbym zapewnić tę grupę, że moja własna pamięć społeczna ma jedną konkretną metodę komunikowania się z tymi nielicznymi, którzy mogą być w stanie zharmonizować swoje zniekształcenia z naszymi, a jest nią odpowiadanie na zapytania o informacje. Jesteśmy zadowoleni z tego formatu. Niech teraz złączą się zapytania.

- 2.1 **PYTAJĄCY** Domyślałem się, że jest wystarczająco dużo ludzi, którzy zrozumieliby to, o czym mówisz i byłiby na tyle zainteresowani, że moglibyśmy napisać książkę o komunikacji tego i zastanawiałem się, czy zgodzisz się na wydanie książki przez nas. A jeśli tak, to pomyślałem, że być może ukazanie trochę swojego tła historycznego będzie w porządku.

**RA** Jestem Ra. Możliwość komunikacji, jak byście to nazwali, od Jednego do Jednego, pomimo dopuszczalnych zniekształceń, jest powodem, dla którego skontaktowaliśmy się z tą grupą. Niewielu jest takich, którzy bez znacznego zniekształcenia pojmą to, co przekazujemy poprzez połączenie z tym kompleksem umysłu/ciała/ducha.

Jeśli jednak pragniesz dzielić się naszą komunikacją z innymi, odczuwamy zniekształcenie w kierunku przekonania, że byłoby to najbardziej pomocne w regulowaniu i krystalizacji własnych wzorców wibracji na poziomach doświadczenia, które nazywasz życiem. Jeśli jeden jest oświecony, czyż nie wszyscy są oświeceni? Dlatego jesteśmy ukierunkowani na mówienie do Was jakimkolwiek zasobem mowy sobie życzycie. Nauczanie/uczenie się jest Prawem Jedności w jednym z najbardziej fundamentalnych zniekształceń.

- 2.2 **PYTAJĄCY** Czy mógłbyś nam powiedzieć coś o swoim tle historycznym, o swoich wcześniejszych czasach w iluzji, być może o twojej inkarnacji na tej planecie, o której mówiłeś wcześniej oraz o kontaktach z wcześniejszymi rasami na tej planecie? Wtedy mielibyśmy od czego zacząć pisać tę książkę.

**RA** Jestem Ra. Zdajemy sobie sprawę, że twój umysł/ciało oblicza właściwą metodę wykonania zadania stworzenia instrumentu nauczania/uczenia się. Zdajemy sobie sprawę, że znajdujesz nasze wcielenie, jak to nazywasz, interesującym. Czekaliśmy na drugie pytanie, aby podkreślić, że czas/przestrzeń kilku tysięcy waszych lat to powierzchowne zainteresowanie. Tak więc, przekazując te informacje, prosimy, aby należycie nie akcentowano naszych doświadczeń w waszej lokalnej przestrzeni/czasie. Nauczanie/uczenie się, za które odpowiadamy, jest raczej filozoficzne niż historyczne. Teraz zajmiemy się twoją prośbą, która jest nieszkodliwa, jeśli zostanie odpowiednio oceniona.

Jesteśmy tymi z Konfederacji, którzy jedenaście tysięcy lat temu przybyli do dwóch z waszych kultur planetarnych, które w tamtym czasie były blisko związane ze stworzeniem Jednego Stwórcy. To było nasze naiwne przekonanie, że możemy nauczać/uczyć się poprzez bezpośredni kontakt, a zniekształcenia wolnej woli poszczególnych uczuć lub osobowości nie były zagrożone, jak sądziliśmy, zakłóceniem, ponieważ te kultury były już blisko związane z wszechogarniającą wiarą w żywotność lub świadomość wszystkiego.

Przyszlśmy i zostaliśmy powitani przez ludzi, którym chcieliśmy służyć. Próbowaliśmy im pomóc technicznymi sposobami związanymi z leczeniem zniekształceń kompleksu umysłu/ciała/ducha poprzez użycie kryształu odpowiedniego do zniekształcenia, umieszczonego w odpowiednich seriach stosunków materiału czasu/przestrzeni. W ten sposób powstały piramidy.

Okazało się, że technologia ta była głównie zarezerwowana dla osób ze skutecznym zniekształceniem umysłu/ciała w kierunku władzy. Nie było to intencją Prawa Jedności. Opuściliśmy waszych ludzi. Grupa, która miała pracować z ludźmi z obszaru Ameryki Południowej, jak nazywacie tę część waszej sfery, nie poddała się tak łatwo. Oni wrócili. My nie. Jednakże nigdy nie opuściliśmy waszych wibracji z powodu naszej odpowiedzialności za zmiany w świadomości, które najpierw spowodowaliśmy, a potem odkryliśmy, że zostały zniekształcone w sposób, niezwiązany z Prawem Jedności. Próbowaliśmy skontaktować się z władcami ziemi, do której przybyliśmy, tej, którą nazywacie Egiptem lub na niektórych obszarach, Ziemią Świętą.

W osiemnastej dynastii, jak jest to znane w waszych zapisach zniekształceń przestrzeni/czasu, byliśmy w stanie skontaktować się z faraonem, jakbyście go nazywali. Mężczyzna miał niewielkie doświadczenie życiowe na waszym

planie i był... jak nazwałby ten instrument, wędrowcem. W ten sposób ten kompleks umysłu/ciała/ducha otrzymał nasze zniekształcenia komunikacyjne i był w stanie połączyć swoje zniekształcenia z naszymi.

Ta młoda istota otrzymała wibracyjny kompleks dźwiękowy, który wibrował na cześć boga dobrobytu, jak ten kompleks umysłu/ciała, który nazywamy dla wygody instrumentem, nazwałby „Amonem”. Istota ta zdecydowała, że to imię, będące na cześć jednego z wielu bogów, było nie do przyjęcia i nie mogło zostać włączone do jego dźwiękowego kompleksu wibracyjnego. W ten sposób zmienił swoje imię na takie, które uhonorowało dysk słoneczny. To zniekształcenie, zwane „Aten”, było bliskim zniekształceniem dla naszej rzeczywistości, jak rozumiemy naszą własną naturę zniekształcenia kompleksu umysłu/ciała/ducha. Jednakże nie jest to całkowicie zgodne z zamierzonym nauczaniem/uczeniem, które zostało wysłane. Istota ta, Echnaton, przekonała się, że wibracja Jedności była prawdziwą wibracją duchową i dlatego ustanowiła Prawo Jedności.

Jednakże przekonania tej istoty zostały zaakceptowane przez bardzo niewielu. Jego kapłani udawali, że służą, bez duchowego zniekształcenia w kierunku poszukiwania. Ludzie kontynuowali swoje wierzenia. Kiedy ta istota nie była już w tej gęstości, spolaryzowana wiara w wielu bogów ponownie wyszła na pierwszy plan i trwała, dopóki ten znany jako Mahomet nie przyniósł ludziom bardziej zrozumiałego zniekształcenia relacji umysłu/ciała/ducha.

Czy masz w tym momencie bardziej szczegółowe pytanie?

- 2.3 **PYTAJĄCY** Jesteśmy bardzo zainteresowani całą historią, którą masz do opowiedzenia oraz dość szczegółowym poznaniem Prawa Jedności. Pojawi się kilka pytań, które zadam w trakcie, a które mogą, ale nie muszą, być bezpośrednio związane ze zrozumieniem Prawa Jedności. Niemniej jednak uważam, że właściwym sposobem przedstawienia tego nauczania/uczenia się ludności planety jest zbadanie różnych aspektów tego, co nam mówisz.

Mówiłeś o uzdrawianiu kryształami. (Jeszcze jedną rzeczą, o której chcę wspomnieć, jest to, że gdy instrument się zmęczy, chcemy przerwać komunikację i wznowić ją później, gdy instrument jest wypoczęty.) Jeśli instrument w tej chwili czuje się w porządku, chciałbym kontynuować dyskusję na temat leczenia kryształami o których wspomniałeś.

**RA** Jestem Ra. Zasada uzdrawiania kryształami opiera się na zrozumieniu hierarchicznej natury struktury iluzji, którą jest ciało fizyczne, jak byście to

nazwali. Istnieją kryształy, które działają na energie wchodzące do ciała duchowego; istnieją kryształy, które działają na zniekształcenia od ducha do umysłu; istnieją kryształy, które równoważą zniekształcenia między umysłem a ciałem. Wszystkie uzdrowienia kryształami są ładowane przez oczyszczone kanały. Bez względnej krystalizacji uzdrowiciela pracującego z kryształem kryształ nie zostanie odpowiednio naładowany.

Drugim składnikiem jest właściwe zestrojenie z polami energetycznymi planety, na której żyjecie, oraz holistyczne lub kosmiczne zniekształcenia lub strumienie, które wnikają w planetarną aurę w taki sposób, że odpowiedni stosunek kształtów i umieszczenie w tych kształtach jest wskazaną pomocą w procesie rozplątywania lub równoważenia.

Przejście przez różne kryształy, które mają być użyte, byłoby wyczerpujące w przypadku tego instrumentu, chociaż możesz nas zapytać, jeśli chcesz, na kolejnej sesji. Ostrożność, jak byśmy powiedzieli, przy wyborze kryształu jest bardzo ważna, a w rzeczywistości struktura krystaliczna diamentu lub rubinu może być wykorzystana przez oczyszczony kanał wypełniony miłością/światłem Jedności, do prawie każdego celu.

To oczywiście wymaga inicjacji i nigdy nie było wielu, którzy wytrwali wystarczająco długo, aby przejść przez różne zniekształcenia, które inicjacja powoduje.

Czy możemy dalej poinformować Cię w dość zwięzły sposób na ten lub inny temat?

- 2.4 **PYTAJĄCY** Tak. Wspomniałeś, że piramidy są tego konsekwencją. Czy mógłbyś trochę rozwinąć... Czy byłeś odpowiedzialny za budowę piramidy i jaki był cel piramidy?

**RA** Jestem Ra. Większe piramidy zostały zbudowane dzięki naszej zdolności przy użyciu sił Jedności. Kamienie żyją. Nie było to dobrze zrozumiane przez zniekształcenia [kompleksów] umysłu/ciała/ducha waszej kultury. Cele piramid były dwa:

Po pierwsze, mieć odpowiednio dostosowane miejsce inicjacji dla tych, którzy chcieli stać się oczyszczonym lub konsekrowanym kanałem Prawa Jedności.

Po drugie, chcieliśmy wtedy uważnie poprowadzić wtajemniczonych w rozwój uzdrawiania ludzi, którym starali się pomóc oraz samej planety. Piramida za piramidą, naładowana przez kryształ i przez osobę

wtajemniczoną, zostały zaprojektowane w celu zrównoważenia napływającej energii Jednego Stworzenia z wieloma wielorakimi zniekształceniami planetarnego umysłu/ciała/ducha. Dzięki temu wysiłkowi byliśmy w stanie kontynuować pracę, którą wykonali bracia z Konfederacji, budując dodatkowe struktury krystaliczne i wykonując pierścien wokół, jakby to ten instrument kazał nam wibrować, powierzchni ziemi.

Ten instrument zaczyna tracić energię. Prosimy o jeszcze jedno pytanie lub temat, a następnie opuścimy ten czas/przestrzeń.

- 2.5 **PYTAJĄCY** Możesz wspomnieć, że... pierwotnie na szczycie piramidy znajdował się kamień zwieńczający, z czego był wykonany oraz jak przemieszczałeś ciężkie bloki aby zbudować piramidę. Jaka technika została do tego użyta?

**RA** Jestem Ra. Proszę, aby zadano nam to pytanie w następnym czasie pracy, jak określiłbyś to zniekształcenie, które wytwarza nasza energia.

Jeśli masz jakieś pytania dotyczące właściwego wykorzystania tego [kompleksu] umysłu/ciała/ducha, byłibyśmy wdzięczni, gdybyś zadał je teraz.

- 2.6 **PYTAJĄCY** Uznaj je za zadane. Mam na myśli to, że nie mam już nic więcej. Jakie jest właściwe użycie tego instrumentu? Co powinniśmy zrobić, aby zmaksymalizować jej zdolność do... komfortu, odświeżenia i tak dalej?

**RA** Jestem Ra. Cieszymy się, że zadałeś to pytanie, ponieważ rozumiemy, że nie mamy prawa/obowiązku dzielenia się naszym spostrzeżeniem na dowolny temat, z wyjątkiem filozofii, bez bezpośredniego pytania. Jednakże ten [kompleks] umysłu/ciała/ducha nie jest właściwie wykorzystywany, dlatego odczuwa niepotrzebne zniekształcenie ciała w obszarze zmęczenia.

Wibracje można oczyścić po prostu stojąc w Kręgu Jedności, któremu towarzyszą wibracje słowne w następującym dialogu:

Pytanie: „Jakie jest Prawo?”

Odpowiedź: „Prawo jest Jedno”.

Pytanie: „Dlaczego tu jesteśmy?”

Odpowiedź: „Szukamy Prawa Jedności”.

Pytanie: „Dlaczego szukamy Ra?”

Odpowiedź: „Ra jest pokornym posłańcem Prawa Jedności”.

Obaj razem: „Radujcie się więc i oczyśćcie to miejsce w imię Prawa Jedności. Niech żadna forma myślowa nie wkracza do kręgu, w którym chodziliśmy wokół tego instrumentu, ponieważ Prawo jest Jedno.

Instrument w tym momencie powinien być w transie. Prawidłowe ustawienie to głowa skierowana dwadzieścia stopni na północny wschód. Jest to kierunek, z którego promieniują nowsze lub New Age zniekształcenia miłości/światła, które są mniej zniekształcone, i ten instrument znajdzie w nich komfort. To jest wrażliwy instrument, przez co rozumiemy, że zniekształcenia, które wchodzą w jej kompleks umysłu/ciała/ducha, pochodzą z dowolnego zmysłu. Dlatego dobrze jest wykonać następujące czynności:

Umieść przy głowie istoty dziewiczy kielich z wodą.

Po środku książka, która jest najbliższa zniekształceniom umysłowym instrumentu, które są możliwie ściśle związane z Prawem Jedności, która jest Biblią, którą najczęściej dotyka.

Po drugiej stronie Biblii niewielka ilość kadzidełek lub kadzideł w dziewiczej kadzielnicy.

Umieść białą świecę za książką symbolizującą Jedność, otwartą na pierwszym rozdziale Ewangelii wg św. Jana.

Instrument ten zostanie wzmocniony poprzez noszenie białej szaty. Instrument powinien być przykryty i leżący, a oczy zakryte.

Uważamy, że chociaż jest to kompleks działań/okoliczności i może wydawać się bardzo zniekształcony w związku z celowym doświadczeniem nauczania/uczenia się, ten rozwój techniki transu złagodzi zniekształcenie umysłów osób wokół instrumentu, ponieważ zauważą poprawę zniekształcenia instrumentu z powodu zmęczenia. Dodamy tylko, że jeśli te sesje nauczania/uczenia się odbywają się w czasie/przestrzeni, gdy wasze ciało słoneczne nie świeci w pokoju, najlepiej zwrócić się do instrumentu przed włączeniem mechanizmu oświetleniowego.

Jestem Ra. Zostawiam was w chwale i pokoju Jednego Stwórcy. Radujcie się miłością/światłem i idźcie w mocy Jednego Stwórcy. Opuszczamy was w radości. Adonai.

# SESJA 3.

21 STYCZNIA 1981

3.0 **RA** Jestem Ra. Pozdrawiam was w miłości i świetle Jednego Nieskończonego Stwórcy. Teraz się z wami komunikuję.

3.1 **PYTAJĄCY** Moje pierwsze pytanie brzmi: czy poprawnie wykonaliśmy rytuał rozpoczęcia komunikacji?

**RA** Jestem Ra. Artefakty zaprojektowane w celu zrównoważenia instrumentu należy umieścić przy głowie instrumentu, aby uzyskać jak najmniejsze zniekształcenie efektu. Pozostała część początku tego rytuału jest całkiem do przyjęcia dla tych, którzy mówią, że chcą służyć. W przeciwnym razie towarzyszący nacisk na złożoności umysłu nie zostałby właściwie zrealizowany.

Ostrzegamy was, abyście chronili się przed tymi, którzy nie chcą przede wszystkim służyć innym, przed ich uczestnictwem w inicjacji (komunikacji), lub użyczeniami ich zniekształceń kompleksu umysłu/ciała/ducha w jakiegokolwiek sesji, ponieważ nie będziemy wtedy w stanie właściwie połączyć naszych zniekształceń z tymi, które są związane z tym instrumentem.

3.2 **PYTAJĄCY** Czy powinienem w tym momencie przesunąć Biblię, świecę i kadzidło?

**RA** Jestem Ra. To byłoby właściwe.

3.3 **PYTAJĄCY** [*Po przesunięciu elementów.*] Czy to jest właściwa pozycja?

**RA** Jestem Ra. Popraw kąt kadzidła tak, aby było prostopadłe do płaszczyzny dwudziestu stopni z północy na północny wschód.

3.4 **PYTAJĄCY** [*Po dokonaniu korekty.*] Czy to jest zadowalające?

**RA** Proszę sprawdzić wzrokiem, aby dokonać drobnej korekty. Wyjaśnimy proces, dzięki któremu staje się to znaczącym środkiem równoważącym zniekształcenia.

Kadzidło działa energetyzująco na fizyczne ciało tego instrumentu, oznaczając jego człowieczeństwo. Jest to zatem konieczne, aby unoszący się dym był postrzegany pod tym samym kątem względnym, co instrument

postrzega otwartą Biblię, zrównoważony zapaloną świecą oznaczającą miłość/światło i światło/miłość, a zatem daje, nazwijmy to, umysłowemu i emocjonalnemu kompleksowi zniekształceń tego instrumentu, poczucie raju i pokoju którego poszukuje. Naenergetyzowany od dołu do góry instrument staje się zrównoważony i nie męczy się.

Doceniamy twoją troskę, ponieważ umożliwi to łatwiejsze nauczanie/uczenie się.

3.5 **PYTAJĄCY** Czy teraz wygląda na poprawnie wyrównany?

**RA** Oceniam to w granicach dopuszczalności.

3.6 **PYTAJĄCY** Podczas ostatniej sesji mieliśmy dwa pytania, które zostawiliśmy na tę sesję: jedno dotyczyło możliwego zwieńczenia Wielkiej Piramidy w Gizie; drugie to jak poruszałeś ciężkimi blokami. Wiem, że pytania te nie są ważne w odniesieniu do Prawa Jedności, ale wg mojego osądu, który możesz poprawić, może to stanowić łatwe wprowadzenie dla czytelników tego materiału. Jesteśmy bardzo wdzięczni za kontakt i zdecydowanie jesteśmy otwarci na sugestie dotyczące dalszego postępowania. To tylko moje przypuszczenie.

**RA** Jestem Ra. Nie zasugeruję właściwej serii pytań. To jest twój przywilej jako wolnego przedstawiciela Prawa Jedności, który nauczył się/zrozumiał, że nasz kompleks pamięci społecznej nie może skutecznie rozpoznać zniekształcenia społecznego kompleksu umysłu/ciała/ducha waszych ludzi. Pragniemy teraz wypełnić nasz zaszczyt/odpowiedzialność za nauczanie/uczenie się, odpowiadając na pytania. Samo to wystarczy, ponieważ nie możemy przeniknąć w głąb kompleksów zniekształceń, które zarażają waszych ludzi.

Pierwszym pytaniem jest zatem zwieńczenie piramidy. Przypominamy o nieistotności tego rodzaju danych.

Tak zwana Wielka Piramida miała dwa zwieńczenia. Jedno było według naszego projektu i zostało wykonane z mniejszych i starannie ułożonych kawałków materiału, który na waszej planecie nazywacie „granitem”. Został on wybrany ze względu na jego krystaliczne właściwości i właściwy przepływ atmosfery przez rodzaj „komina”, jak można by to nazwać.

W czasie, gdy my jako ludzie opuściliśmy waszą gęstość, oryginał został zabrany i zastąpiony cenniejszym. Po części składał się ze złotego materiału. Nie zmieniło to w ogóle właściwości piramidy, jak ją nazywacie, i było



zniekształceniem z powodu chęci kilku osób, aby nakazać używanie struktury tylko jako miejsca królewskiego.

Czy masz więcej pytań dotyczących pierwszego pytania?

- 3.7 **PYTAJĄCY** Co miałeś na myśli mówiąc o kominie? Jaki był jego konkretny cel?

**RA** Jest tam odpowiedni przepływ atmosfery, który, choć niewielki, wietrzy całą strukturę. Zaprojektowano to, mając kanały przepływu powietrza, jak mógłby je nazwać ten instrument, usytuowane w taki sposób, aby atmosfera była świeża, bez żadnych zakłóceń i przeciągów.

- 3.8 **PYTAJĄCY** W jaki sposób bloki były przemieszczane?

**RA** Jestem Ra. Musisz wyobrazić sobie aktywność we wszystkim, co jest stworzone. Energia jest, choć ograniczona, dość duża w odniesieniu do zniekształcenia zrozumienia waszych ludzi. Jest to oczywisty punkt dobrze znany waszym ludziom, ale mało rozważany.

Ta energia jest inteligentna. Jest hierarchiczna. Tak jak wasz kompleks umysłu/ciała/ducha bytuje w hierarchii pojazdów i zachowuje zatem powłokę, kształt lub pole, a także inteligencję każdego wyższego inteligentnego lub zrównoważonego ciała, jak każdy atom w materiale takim jak skała. Kiedy ktoś może mówić do tej inteligencji, skończona energia fizyczna lub chemiczna skały/ciała zostaje zetknięta z tą nieskończoną mocą, która znajduje się w lepiej dostrojonych ciałach, czy to ludzi, czy skał.

Po nawiązaniu tego połączenia może zostać wysłana prośba. Inteligencja nieskończonej skalistości komunikuje się ze swoim fizycznym pojazdem, a to pożądane rozszczepianie i przemieszczanie następuje następnie poprzez przemieszczenie pola energetycznego skały ze skończoności do wymiaru, który możemy wygodnie nazwać po prostu nieskończonością.

W ten sposób to, co jest wymagane, osiąga się dzięki współpracy nieskończonego zrozumienia Stwórcy zamieszkującego żywą skałę. Jest to oczywiście mechanizm, dzięki któremu dokonuje się wiele rzeczy, które nie podlegają waszym obecnym środkom fizycznej analizy działania na odległość.

- 3.9 **PYTAJĄCY** Przypomina mi się stwierdzenie, że jeśli masz dość wiary, możesz powiedzieć do góry by się poruszyła, a góra się poruszy. Zakładam, że jest

to mniej więcej to, co mówisz, i zakładam, że jeśli jesteś w pełni świadomy Prawa Jedności, możesz robić te rzeczy. Czy to jest poprawne?

**RA** Jestem Ra. Wibracyjne zniekształcenie dźwięku „wiara” jest prawdopodobnie jedną z przeszkód między tym, co możemy nazwać ścieżką nieskończoności, a ostatecznym dowodem/zrozumieniem.

Masz całkowitą rację w swoim zrozumieniu zgodności wiary i inteligentnej nieskończoności; jednakże jedno jest terminem duchowym, a drugie bardziej akceptowalnym dla zniekształceń ram koncepcyjnych tych, którzy szukają miarką i piórem.

- 3.10 **PYTAJĄCY** Zatem, jeśli jednostka jest całkowicie poinformowana o Prawie Jedności i żyje i jest Prawem Jedności, takie rzeczy jak budowanie piramidy poprzez bezpośredni wysiłek umysłowy byłyby na porządku dziennym. Czy to właśnie mam zrozumieć? Mam rację?

**RA** Jestem Ra. Nie masz racji w tym, że istnieje różnica pomiędzy mocą jednostki wynikającą z Prawa Jedności a połączonym rozumieniem Prawa Jedności przez kompleks pamięci społecznej umysłu/ciała/ducha.

W pierwszym przypadku tylko jedna osoba, oczyszczona ze wszystkich wad, mogła przenieść górę. W przypadku masowego zrozumienia jedności, każda jednostka może zawierać akceptowalną ilość zniekształceń, a mimo to zbiorowy umysł mógłby przenosić góry.

Postęp posuwa się od zrozumienia, którego teraz poszukujesz, do wymiaru zrozumienia, który jest rządzony Prawami Miłości i który poszukuje Praw Światła. Ci, którzy wibrują Prawem Światła, szukają Prawa Jedności. Ci, którzy wibrują Prawem Jedności poszukują Prawa Wieczności.

Nie możemy powiedzieć, co jest poza tym rozpuszczeniem zjednoczonej jaźni ze wszystkim co istnieje, ponieważ wciąż staramy się stać wszystkim, co istnieje, a nadal jesteśmy Ra. Tak więc nasze ścieżki idą naprzód.

- 3.11 **PYTAJĄCY** Czy piramida została wówczas zbudowana w wyniku wspólnego działania wielu waszych ludzi?

**RA** Jestem Ra. Piramidy, które pomyśleliśmy/zbudowaliśmy, zostały zbudowane z form myślowych stworzonych przez nasz kompleks pamięci społecznej.

- 3.12 **PYTAJĄCY** Zatem skała została stworzona przez myśl w miejscu, a nie przeniesiona z innego miejsca? Czy to jest poprawne?

**RA** Jestem Ra. Zbudowaliśmy z wiecznej skały Wielką Piramidę, jak ją nazywacie. Inne piramidy zostały zbudowane z kamienia przynoszonego z jednego miejsca na drugie.

3.13 **PYTAJĄCY** Czym jest wieczna skała?

**RA** Jestem Ra. Jeśli potrafisz zrozumieć pojęcie form myślowych, zdasz sobie sprawę, że formy myślowe są bardziej regularne w swoich zniekształceniach niż pola energetyczne tworzone przez materiały w kamieniach, które zostały utworzone poprzez formy myślowe od myśli do skończonej energii i bytu w twoim, powiedzmy, zniekształconym odzwierciedleniu poziomym formy myślowej.

Czy możemy odpowiedzieć w bardziej pomocny sposób?

3.14 **PYTAJĄCY** To trochę trywialne, ale zastanawiałem się, dlaczego w tym przypadku piramida była zbudowana z wielu bloków, a nie z całości stworzonej naraz.

**RA** Jestem Ra. Istnieje prawo, które uważamy za jedno z bardziej znaczących pierwotnych zniekształceń Prawa Jedności. Jest nim Prawo Pomieszania. Nazywacie to Prawem Wolej Woli.

Chcieliśmy stworzyć maszynę leczniczą lub kompleks stosunku czasu/przestrzeni, który byłby tak skuteczny, jak to tylko możliwe. Nie chcieliśmy jednak pozwolić, by tajemnica została przeniknięta przez ludzi w taki sposób, że czczono by nas jako budowniczych cudownej piramidy. W ten sposób wydaje się być wykonana, a nie pomyślana.

3.15 **PYTAJĄCY** Cóż, więc mówisz o piramidzie - jak zakładam, szczególnie o Wielkiej Piramidzie - przede wszystkim jako o maszynie leczniczej, a także o niej jako o urządzeniu inicjującym. Czy to te same pojęcia?

**RA** Są częścią jednego kompleksu miłości/światła intencji/dzielenia się. Aby właściwie korzystać z aspektów uzdrawiających, ważne było posiadanie oczyszczonego i dedykowanego kanału, czyli aktywatora, przez który przepływałaby miłość/światło Nieskończonego Stwórcy; zatem metoda inicjacyjna była konieczna, aby przygotować umysł, ciało i ducha do służby w dziele Stwórcy. Te dwie rzeczy są integralne.

3.16 **PYTAJĄCY** Czy sam kształt piramidy... czy jest to kluczowa funkcja w procesie inicjacji?

**RA** To jest obszerne pytanie. Czujemy, że powinniśmy zacząć i prosimy o ponowną ocenę oraz poprosimy na późniejszej sesji o ten w pewnym sensie, powiedzmy, punkt informacyjny.

Na początek, istnieją dwie główne funkcje piramidy w odniesieniu do procedury inicjacji. Jedna ma związek z ciałem. Zanim ciało może zostać zainicjowane, umysł musi zostać zainicjowany. To jest miejsce, w którym większość adeptów waszego obecnego cyklu znajduje, że ich kompleksy umysłu/ciała/ducha są zniekształcone.

Kiedy charakter i osobowość, które są prawdziwą tożsamością umysłu, zostaną odkryte, ciało musi być poznane na każdy sposób. Tak więc różne funkcje ciała wymagają zrozumienia i kontroli bez przywiązywania się. Zatem pierwszym zastosowaniem piramidy jest zejście do piramidy w celu pozbawienia bodźców sensorycznych, aby ciało mogło w pewnym sensie umrzeć i rozpocząć nowe życie.

W tym momencie radzimy zadać wszelkie niezbędne pytania i dość szybko zakończyć tę sesję. Czy masz jakieś pytanie w tym czasie/przestrzeni?

- 3.17 **PYTAJĄCY** Jedyne pytanie brzmi: czy jest coś, co zrobiliśmy źle lub czy cokolwiek, co moglibyśmy zrobić, aby instrument mógł poczuć się bardziej komfortowo?

**RA** Skanujemy ten instrument.

Te środki ostrożności znacznie pomogły temu instrumentowi. Sugerujemy jedynie zwrócić uwagę na szyję, która wydaje się w tym ciele/zniekształceniu być zniekształcona w obszarze siły/słabości. Dlatego pomocne może być większe podparcie okolicy szyi.

- 3.18 **PYTAJĄCY** Czy powinniśmy pozwolić jej wypić wodę z kielicha znajdującego się za jej głową po naładowaniu, czy też użyć innej szklanki wody?

**RA** Ten i tylko ten kielich będzie najbardziej korzystny, ponieważ dziewiczy materiał żyjący w kielichu przyjmuje, zachowuje i odpowiada na wibrację miłości aktywowaną przez waszą istotę.

Jestem Ra. Opuszczę teraz tę grupę, ciesząc się mocą i pokojem Jednego Stwórcy. Adonai.

# SESJA 4.

22 STYCZNIA 1981

4.0 **RA** Jestem Ra. Pozdrawiam was w miłości i świetle Nieskończonego Stwórcy. Komunikuję się teraz.

4.1 **PYTAJĄCY** Kończąc ostatnią sesję, zadałem pytanie, które było zbyt długie, aby na nie odpowiedzieć. Miało to związek z kształtem piramidy i jej związkiem z inicjacją. Czy to odpowiedni moment, aby zadać to pytanie?

**RA** Jestem Ra. Tak, to jest odpowiedni czas/przestrzeń, aby zadać to pytanie.

4.2 **PYTAJĄCY** Czy kształt piramidy ma wpływ na inicjację?

**RA** Jestem Ra. Gdy rozpoczęliśmy pytanie na ostatniej sesji, zapisałeś już w swoim indywidualnym kompleksie pamięci pierwsze użycie kształtu związane z inicjacją kompleksu ciała. Inicjacja ducha była bardziej starannie zaprojektowanym rodzajem inicjacji, jeśli chodzi o stosunki czasu/przestrzeni, w którym znalazła się inicjowana istota.

Jeśli wyobrazisz sobie ze mną bok tak zwanego kształtu piramidy i wyobrazisz sobie w myślach ten trójkąt pocięty na cztery równe trójkąty, znajdziesz przecięcie trójkąta, który jest na pierwszym poziomie z każdej z czterech stron tworzy diament w płaszczyźnie poziomej. Środek tej płaszczyzny jest odpowiednim miejscem do przecięcia się energii płynących z nieskończonych wymiarów i różnych przeplatających się pól energetycznych kompleksu umysłu/ciała/ducha.

Tak więc zostało to zaprojektowane, aby osoba, która ma być inicjowana, umysłem była w stanie dostrzec, a następnie skierować tę, powiedzmy, bramę do inteligentnej nieskończoności. To był więc drugi cel projektowania tego konkretnego kształtu.

Czy możemy podać dalszy opis do Twojego zapytania?

4.3 **PYTAJĄCY** Jak rozumiem zatem, wtajemniczony miał znajdować się na linii środkowej piramidy, ale na wysokości powyżej podstawy, jak określono przez przecięcie czterech trójkątów utworzonych przez podzielenie każdego boku na cztery trójkąty. Czy to jest poprawne?

**RA** To jest poprawne.

4.4 **PYTAJĄCY** W tym punkcie następuje skupienie energii, która jest pozawymiarowa w stosunku do naszych wymiarów. Mam rację?

**RA** Możesz użyć tego kompleksu wibracyjnego dźwięku. Nie jest to jednak całkowicie i dokładnie poprawne, ponieważ nie ma „dodatkowych” wymiarów. Wolelibyśmy używać terminu „wiele” wymiarów.

4.5 **PYTAJĄCY** Czy rozmiar piramidy jest funkcją skuteczności inicjacji?

**RA** Jestem Ra. Piramida każdej wielkości ma swój własny punkt napływu inteligentnej nieskończoności. Tak więc mała piramida, która może znajdować się poniżej lub nad ciałem, będzie miała specyficzne i różne efekty, w zależności od położenia ciała w stosunku do punktu wejścia inteligentnej nieskończoności.

Do celów inicjacji rozmiar musiał być wystarczająco duży, aby stworzyć wrażenie gigantycznych rozmiarów, aby punkt wejścia wielowymiarowej inteligentnej nieskończoności całkowicie przeniknął i wypełnił kanał, a całe ciało mogło spocząć w tym skupionym obszarze. Co więcej, dla celów leczenia było konieczne, aby zarówno kanał, jak i ten, który miał być uzdrowiony, mogli spocząć w tym punkcie skupienia.

4.6 **PYTAJĄCY** Czy duża piramida w Gizie nadal nadaje się do tego celu, czy też już nie działa?

**RA** Jestem Ra. Ta, podobnie jak wiele innych konstrukcji piramid, jest jak rozstrojone pianino: ono, jak wyraziłby się ten instrument, gra melodię, ale jakże nieczysto. Dysharmonia wstrząsa wrażliwymi. Jedyne duch strumienia wciąż pozostaje z powodu przesunięcia punktów przepływu, co z kolei jest spowodowane zmianą pola elektromagnetycznego waszej planety; także ze względu na niezgodne kompleksy wibracyjne tych, którzy używali miejsca inicjacji i uzdrawiania do mniej współczujących celów.

4.7 **PYTAJĄCY** Czy byłoby możliwe zbudowanie piramidy, odpowiednie ustawienie jej i wykorzystanie jej dzisiaj z dostępnymi materiałami?

**RA** Jestem Ra. Zbudowanie piramidy jest całkiem możliwe. Zastosowany materiał nie jest krytyczny, a jedynie stosunki kompleksów czasu/przestrzeni. Jednakże użycie struktury do inicjacji i uzdrawiania zależy całkowicie od wewnętrznej dyscypliny kanałów próbujących takiej pracy.

4.8 **PYTAJĄCY** Moje pytanie brzmiałoby zatem, czy na tej planecie znajdują się

teraz wcielone osoby, które miałyby niezbędną wewnętrzną dyscyplinę, aby, korzystając z twoich instrukcji, skonstruować i zostać zainicjowanym w piramidzie, którą zbudowali, a następnie zrobić to ponownie? Czy to mieści się w granicach tego, co każdy może dziś zrobić na naszej planecie, czy też nie ma nikogo dostępnego do tego?

**RA** Jestem Ra. Są ludzie, jak ich nazywacie, którzy mogą podjąć się tego zadania w tym węźle. Pragniemy jednak jeszcze raz podkreślić, że czas piramid, jak byście to nazwali, już minął. To rzeczywiście ponadczasowa konstrukcja. Jednakże strumienie z wszechświata były, w czasie, gdy próbowaliśmy pomóc tej planecie, tymi, które wymagały pewnego zrozumienia czystości. Zrozumienie to, podobnie jak wirujące strumienie i jak rozwój wszystkich rzeczy, zmieniło się w bardziej oświecony pogląd na czystość. Tak więc są wśród was ludzie w tym czasie, których czystość jest już równa inteligentnej nieskończoności. Bez użycia struktur uzdrowiciel/pacjent może uzyskać uzdrowienie.

Czy możemy dalej mówić o jakimś konkretnym punkcie?

4.9 **PYTAJĄCY** Czy możesz nauczyć technik uzdrawiania, jeśli udostępnimy osoby, które mają tą naturalną zdolność?

**RA** Jestem Ra. To jest możliwe. Musimy dodać, że wiele systemów związku nauczania/uczenia uzdrawiania/bycia pacjentem jest odpowiednia, biorąc pod uwagę różnorodność kompleksów umysłu/ciała/ducha. Prosimy waszą wyobraźnię, aby rozważyła względną prostotę umysłu we wcześniejszym cyklu oraz mniej zniekształcone, ale często nadmiernie złożone poglądy i procesy myślowe/duchowe tego samego kompleksu umysłu/ciała/ducha po wielu inkarnacjach.

Prosimy również, abyście wyobrazili sobie tych, którzy wybrali zniekształcenie służby i usunęli swoje kompleksy umysłu/ciała/ducha z jednego wymiaru do drugiego, wnosząc w ten sposób czasami całkowicie utajoną formę wielu umiejętności i zrozumienia, które bardziej odpowiadają zniekształceniom procesu leczenia/bycia pacjentem.

4.10 **PYTAJĄCY** Bardzo chciałbym kontynuować badanie możliwości tego procesu uzdrawiania, ale nie wiem, od czego zacząć. Czy możesz mi powiedzieć, jaki byłby mój pierwszy krok?

**RA** Jestem Ra. Nie mogę ci powiedzieć, o co pytać. Mogę zasugerować, abyś rozważył nieco skomplikowane informacje, które właśnie zostały podane, a

tym samym odkrył kilka ścieżek dociekań. Jest jedno „zdrowie”, jak je nazywacie, w waszym spolaryzowanym środowisku, ale istnieje kilka znacząco różnych zniekształceń typów kompleksów umysłu/ciała/ducha. Każdy typ musi realizować własną naukę/nauczanie w tej dziedzinie.

- 4.11 **PYTAJĄCY** Zakładałbym, że pierwszym krokiem byłoby znalezienie osoby ze zdolnością przyniesioną ze sobą w to wcielenie? Czy to jest poprawne?

**RA** Jestem Ra. Zgadza się.

- 4.12 **PYTAJĄCY** Kiedy już wybiorę osobę do przeprowadzenia uzdrowienia, pomocnym byłoby otrzymanie od ciebie instrukcji. Czy to możliwe?

**RA** Jestem Ra. Jest to możliwe, biorąc pod uwagę zniekształcenia kompleksów wibracyjnych dźwięku.

- 4.13 **PYTAJĄCY** Zakładam zatem, że wybrana osoba powinna koniecznie być tą, która byłaby w dużej harmonii z Prawem Jedności. Chociaż może nie mieć żadnego intelektualnego zrozumienia tego, powinna żyć zgodnie z Prawem Jedności. Czy to jest poprawne?

**RA** Jestem Ra. Jest to zarówno poprawne, jak i niepoprawne. Pierwszy przypadek, który dotyczy poprawności, odnosiłby się do kogoś takiego jak sam pytający, który ma tendencję do uzdrawiania, jak to nazywacie.

Nieprawidłowością, która powinna być zaobserwowana, jest uzdrawianie przez tych, których działania w waszej iluzji czasu/przestrzeni nie odzwierciedlają Prawa Jedności, ale których zdolność znalazła swoją drogę do inteligentnej nieskończoności, niezależnie od płaszczyzny istnienia, z której wywodzi się zniekształcenie.

- 4.14 **PYTAJĄCY** [*Na boku: Jim, rozumiałeś?*] Jestem trochę zdezorientowany. Częściowo cię rozumiałem; Nie jestem pewien, czy w pełni cię rozumiałem. Czy mógłbyś to powtórzyć w inny sposób?

**RA** Mogę to powtórzyć na wiele sposobów, biorąc pod uwagę wiedzę tego instrumentu na temat waszych kompleksów wibracyjnych dźwięku. Postaram się tym razem o krótsze zniekształcenie.

Istnieją dwa rodzaje ludzi, którzy mogą leczyć: tacy jak ty, którzy, mając wrodzone zniekształcenie w kierunku przekazywania wiedzy o Prawie Jedności, mogą leczyć, ale nie robią tego; i ci, którzy mając tę samą wiedzę, ale nie wykazując świadomie żadnych znaczących zniekształceń w stosunku



do Prawa Jedności w umyśle, ciele lub duchu, a mimo to otworzyli kanał dla tej samej zdolności. Chodzi o to, że są tacy, którzy powiedzmy, bez odpowiedniego szkolenia leczą.

Inną interesującą kwestią jest to, że ci, których życie nie pokrywa się z ich pracą, mogą mieć trudności z zaabsorbowaniem energii inteligentnej nieskończoności, a zatem mogą zostać zniekształceni w taki sposób, że wywołują dysharmonię w sobie i w innych, a być może nawet uznają za konieczne zaprzestanie uzdrawiania. Dlatego ci pierwsi, którzy starają się służyć i chcą być wyszkoleni w myśleniu, słowie i działaniu, to ci, którzy będą w stanie bezpiecznie utrzymać zniekształcenie w kierunku służby uzdrawiania.

4.15 **PYTAJĄCY** W takim razie czy byłbyś w stanie wyszkolić nas w praktyce uzdrawiania?

**RA** Jestem Ra. To jest możliwe.

4.16 **PYTAJĄCY** Wyszkolisz nas?

**RA** Tak.

4.17 **PYTAJĄCY** Nie mam pojęcia, jak długo to potrwa, ani czy możesz w ogóle coś o tym powiedzieć. Czy możesz podać mi streszczenie wymaganego programu szkolenia? Nie mam pojęcia, jakie pytania zadać w tym miejscu. Zadam to pytanie w nadziei, że ma to sens.

**RA** Jestem Ra. Rozpatrujemy twoją prośbę o informacje, ponieważ jak zauważyłeś, istnieje znaczna liczba kompleksów wibracyjnych dźwięku, które mogą być użyte po kolei do szkolenia uzdrowiciela.

Streszczenie jest bardzo odpowiednim wprowadzeniem, dzięki któremu możesz zrozumieć, o co chodzi.

Po pierwsze, umysł musi być znany sam sobie. To chyba najbardziej wymagająca część pracy uzdrawiania. Jeśli umysł poznaje samego siebie, to najważniejszy aspekt uzdrawiania miał miejsce, ponieważ świadomość jest mikrokosmosem Prawa Jedności.

Druga część dotyczy dyscyplin związanych z kompleksami ciała. W strumieniach docierających obecnie na waszą planetę, te zrozumienia i dyscypliny dotyczą równowagi między miłością a mądrością w korzystaniu z ciała w jego naturalnych funkcjach.

Trzeci obszar to duchowość i w tym obszarze pierwsze dwie dyscypliny są połączone poprzez osiągnięcie kontaktu z inteligentną nieskończonością.

- 4.18 **PYTAJĄCY** Wierzę, że mam pewne wyobrażenie osiągnięcia - jakiegokolwiek małe wyobrażenie tego osiągnięcia - pierwszego kroku. Czy możesz rozwinąć te kroki? Pozostałe dwa kroki nie są mi w ogóle znane.

**RA** Jestem Ra. Wyobraź sobie ciało. Wyobraź sobie gęstsze aspekty ciała. Przejdź od tego do najbardziej szczegółowej wiedzy dotyczącej ścieżek przepływu energii, które się obracają i powodują że ciało jest energetyzowane. Zrozum, że wszystkie naturalne funkcje ciała mają wszystkie aspekty, od gęstych po delikatne i mogą zostać przekształcone w to, co możesz nazwać sakramentalnymi. To jest krótkie badanie drugiego obszaru.

Przechodząc do trzeciego: wyobraź sobie, jeśli chcesz, funkcję magnesu. Magnes ma dwa bieguny. Jeden jest skierowany w górę. Drugi w dół. Funkcją ducha jest zintegrowanie wznoszącej się tęsknoty energii umysłu/ciała z opadającym napływem nieskończonej inteligencji. To jest krótkie wyjaśnienie trzeciego obszaru.

- 4.19 **PYTAJĄCY** Czy zatem ten program szkoleniowy obejmowałby konkretne rzeczy do zrobienia, konkretne instrukcje i ćwiczenia?

**RA** Jestem Ra. Nie jesteśmy w tym czasie wcieleni wśród waszych ludzi; dlatego możemy cię poprowadzić i spróbować wyjaśnić, ale nie możemy niczego pokazać na przykładzie. To jest utrudnienie. Jednakże w trakcie oferowanego przez nas procesu nauczania/uczenia się powinny istnieć dość konkretne ćwiczenia umysłu, ciała i ducha.

Należy jeszcze raz powtórzyć, że uzdrawianie jest tylko jednym zniekształceniem Prawa Jedności. Aby osiągnąć niezakłócone zrozumienie tego prawa, nie trzeba leczyć ani nawet okazywać jakichkolwiek przejawów, ale jedynie ćwiczyć dyscyplinę zrozumienia.

Chcielibyśmy, aby jedno lub dwa dodatkowe pytania zakończyły tę sesję.

- 4.20 **PYTAJĄCY** Moim celem jest przede wszystkim większe odkrycie Prawa Jedności i bardzo pomocne byłoby odkrycie technik uzdrawiania. Zdaję sobie sprawę z twojego problemu z wolną wolą. Czy możesz... Nie możesz sugerować, więc zapytam cię, czy możesz podać mi Prawo Jedności i prawa uzdrawiania?

**RA** Jestem Ra. Prawo Jedności, choć wykracza poza ograniczenia nazwy, jak nazywacie kompleksy wibracyjne dźwięku, może być przybliżone przez stwierdzenie, że wszystkie rzeczy są jednym, że nie ma biegunowości, nie ma dobra ani zła, nie ma dysharmonii, a jedynie tożsamość. Wszystko jest jednym, a tym jednym jest miłość/światło, światło/miłość, Nieskończony Stwórca.

Jednym z pierwotnych zniekształceń Prawa Jedności jest uzdrawianie. Uzdrowienie następuje, gdy kompleks umysłu/ciała/ducha urzeczywistnia głęboko w sobie Prawo Jedności; to znaczy, że nie ma dysharmonii ani niedoskonałości; że wszystko jest kompletne, pełne i doskonałe. W ten sposób inteligentna nieskończoność w tym kompleksie umysłu/ciała/ducha przekształca iluzję ciała, umysłu lub ducha do postaci zgodnej z Prawem Jedności. Uzdrowiciel działa jako aktywator lub katalizator tego całkowicie indywidualnego procesu.

Jedną z rzeczy, która może być interesująca, jest to, że uzdrowiciel proszący o naukę musi wziąć zniekształcenie rozumiane jako odpowiedzialność za tę prośbę/otrzymanie, a tym samym uzdrowienie. Jest to zaszczyt/obowiązek, który należy dokładnie rozważyć w wolnej woli przed poproszeniem.

4.21 **PYTAJĄCY** Zakładam, że powinniśmy kontynuować jutro.

**RA** Jestem Ra. Twoje założenie jest poprawne, chyba że uważasz, że pewne pytanie jest konieczne. Ten instrument najlepiej pielęgnuje mniej więcej taką długość pracy.

4.22 **PYTAJĄCY** Jedno krótkie pytanie. Czy ten instrument jest w stanie wykonać dwie takie sesje dziennie, czy też powinniśmy pozostać przy jednej?

**RA** Jestem Ra. Ten instrument może wykonywać dwie sesje dziennie. Należy jednak zachęcać ją do utrzymywania silnego kompleksu cielesnego poprzez spożywanie pokarmów w stopniu przekraczającym normalne spożycie pokarmu przez ten instrument, ze względu na materiał fizyczny, którego używamy do mówienia.

Ponadto działania tego instrumentu muszą być monitorowane, aby zapobiec nadmiernej aktywności, ponieważ aktywność ta jest równoważna wyczerpującej pracy na poziomie fizycznym.

Jeśli weźmie się pod uwagę te zalecenia, dwie sesje byłyby możliwe. Nie chcemy wyczerpać tego instrumentu.

4.23 **PYTAJĄCY** Dziękuję, Ra.

**RA** Jestem Ra. Zostawiam was w miłości i świetle Jednej Nieskończonej Inteligencji, która jest Stwórcą. Idźcie radując się mocą i pokojem Jednego. Adonai.

# SESJA 5.

23 STYCZNIA 1981

5.0 **RA** Jestem Ra. Pozdrawiam was w miłości i świetle Nieskończonego Stwórcy. Komunikuję się teraz.

5.1 **PYTAJĄCY** Ostatnim razem, kiedy się komunikowaliśmy, mówiliśmy o nauce uzdrawiania. Z informacji, które przekazałeś nam podczas poprzednich sesji, mam wrażenie, że najpierw trzeba oczyścić się poprzez pewne dyscypliny i ćwiczenia. Następnie, aby wyleczyć pacjenta, konieczne jest, przez przykład, i ewentualnie pewne ćwiczenia, aby stworzyć mentalną konfigurację, która pozwala mu się samemu wyleczyć. Mam rację?

**RA** Jestem Ra. Chociaż twoje zniekształcenie uczenia się/rozumienia jest ogólnie poprawne, twój wybór kompleksu wibracyjnego dźwięku nie jest całkowicie poprawny jak na to pozwala ten język.

Uzdrowiciel nie działa na zasadzie przykładu. Praca istnieje sama w sobie. Uzdrowiciel jest tylko katalizatorem, podobnie jak to narzędzie ma katalizatory niezbędne do zapewnienia kanału dla naszych słów, jednak nie może brać udziału w tej pracy żadnym przykładem ani ćwiczeniem.

Działanie uzdrawiające podobne jest w tym, że jest formą kanalizowania pewnych zniekształceń inteligentnej nieskończoności.

5.2 **PYTAJĄCY** Zdecydowaliśmy się zaakceptować, jeśli zostanie zaoferowany, zaszczyt/obowiązek uczenia się/nauczania procesu uzdrawiania. Chciałbym zapytać o pierwszy krok, który powinniśmy wykonać, aby stać się skutecznymi uzdrowicielami.

**RA** Jestem Ra. Zaczniemy od pierwszej z trzech nauk/lekcji.

Zaczynamy od mentalnego uczenia się/nauczania potrzebnego do kontaktu z inteligentną nieskończonością. Warunkiem pracy umysłowej jest zdolność zachowania wewnętrznej ciszy na równym poziomie kiedy wymagane przez jaźń. Umysł musi być otwarty jak drzwi. Kluczem jest cisza.

Za drzwiami kryje się hierarchiczna konstrukcja, którą można porównać do geografii i pod pewnymi względami do geometrii, ponieważ hierarchia jest dość regularna i zawiera wewnętrzne relacje.

Aby zacząć opanowywać koncepcję dyscypliny umysłowej, konieczne jest zbadanie jaźni. Biegunowość twojego wymiaru musi zostać zinternalizowana. Tam, gdzie znajdziesz cierpliwość w swoim umyśle, musisz świadomie znaleźć odpowiednią niecierpliwość i vice versa. Każda myśl, którą ma istota, ma z kolei antytezę. Dyscypliny umysłu obejmują przede wszystkim identyfikację zarówno tych rzeczy, które aprobujesz, jak i tych, których w sobie nie akceptujesz, a następnie równoważenie każdego pozytywnego i negatywnego ładunku z jego równoważnikiem. Umysł zawiera wszystko. Dlatego musisz odkryć w sobie tę pełnię.

Druga dyscyplina mentalna to akceptacja kompletności w twojej świadomości. Istota spolaryzowana w świadomości fizycznej nie powinna wybierać spośród atrybutów i w ten sposób tworzyć role, które powodują blokady i zamieszanie w już zniekształconym kompleksie umysłu. Każda akceptacja wygładza część wielu zniekształceń wynikających z umiejętności, którą nazywasz osądzeniem.

Trzecia dyscyplina umysłu jest powtórzeniem pierwszej, ale ze spojrzeniem na zewnątrz, na inne istoty, które napotyka. W każdej istocie istnieje kompletność. Dlatego niezbędna jest umiejętność zrozumienia każdej równowagi. Kiedy widzisz cierpliwość, jesteś odpowiedzialny za odzwierciedlenie w swoim umysłowym rozumieniu cierpliwości/niecierpliwości. Kiedy widzisz niecierpliwość, dla twojej konfiguracji mentalnej niezbędne jest zrozumienie niecierpliwości/cierpliwości. Używamy tego jako prosty przykład. Większość konfiguracji umysłu ma wiele aspektów, a zrozumienie polaryzacji siebie lub tego, co nazwalibyście polaryzacją innej jaźni, można i należy rozumieć jako subtelną pracę.

Następnym krokiem jest akceptacja polaryzacji innych jaźni, co odzwierciedla drugi krok.

To są pierwsze cztery kroki nauki dyscypliny umysłowej. Piąty krok obejmuje obserwację geograficznych i geometrycznych relacji i stosunków umysłu, innego umysłu, umysłu masowego i umysłu nieskończonego.

Drugim obszarem uczenia się/nauczania jest studiowanie/zrozumienie kompleksów ciała. Konieczne jest dobre poznanie swojego ciała. Jest to kwestia wykorzystania umysłu do zbadania, jak uczucia, uprzedzenia - to, co nazwalibyście emocjami - wpływają na różne części kompleksu ciała. Konieczne będzie zarówno zrozumienie i zaakceptowanie polaryzacji ciała, powtarzając w ten sposób chemiczną/fizyczną manifestację pracy, którą

wykonałeś na poziomie umysłu, używając świadomości.

Ciało jest kreacją stworzoną przez umysł. Ma swoje uprzedzenia. Biologiczne uprzedzenie musi być najpierw w pełni zrozumiane, a następnie odwrotne nastawienie powinno znaleźć pełny wyraz w zrozumieniu. Ponownie, proces akceptacji ciała jako zrównoważonej i spolaryzowanej jednostki może być wtedy zakończony.

Następnym zadaniem jest rozszerzenie tego zrozumienia na ciała innych jaźni, które spotkasz. Najprostszym tego przykładem jest zrozumienie, że każdy biologiczny mężczyzna jest kobietą; każda biologiczna kobieta jest mężczyzną. To jest prosty przykład. Jednakże w prawie każdym przypadku, w którym próbujesz zrozumieć ciało swojej jaźni lub innej jaźni, ponownie odkryjesz, że najbardziej subtelne rozeznanie jest konieczne, aby w pełni uchwycić związane z tym kompleksy biegunowości.

W tym momencie proponujemy dokończenie tego wyjaśnienia na następnej sesji, abyśmy mieli więcej czasu na skupienie się na trzecim obszarze, ze względu na jego znaczenie.

Możemy odpowiedzieć na zapytanie, jeśli jest ono krótkie, zanim opuścimy ten instrument.

- 5.3 **PYTAJĄCY** Czy instrumentowi jest wygodnie? Czy jest coś jeszcze, co zwiększyłoby komfort instrumentu? To wszystko.

**RA** Jestem Ra. Świecę można obracać zgodnie z ruchem wskazówek zegara o około 10° podczas każdej sesji, aby poprawić przepływ spiralnej energii przez mechanizmy odbiorcze istoty. W przeciwnym przypadku ta konkretna konfiguracja jest w porządku. Ale prosimy, aby obiekty opisane i używane były wyśrodkowane z geometryczną starannością i sprawdzane od czasu do czasu. Nie powinny również być wystawione na czas/przestrzeń, w której praca nie jest wykonywana.

Jestem Ra. Opuszczam ten instrument w miłości i świetle Jednego Nieskończonego Stwórcy. Idźcie naprzód, radując się mocą i pokojem Jednego Stwórcy. Adonai.

# SESJA 6.

24 STYCZNIA 1981

- 6.0 **RA** Jestem Ra. Pozdrawiam was w miłości i świetle Nieskończonego Stwórcy. Komunikuję się teraz.
- 6.1 **PYTAJĄCY** Chcielibyśmy kontynuować materiał z wczoraj. Musieliśmy przestać przed [*niesłychalne*].

**RA** Jestem Ra. W porządku dla nas.

Kontynuujemy teraz trzeci obszar nauczania/uczenia się, który dotyczy rozwoju sił energetycznych uzdrawiania.

Trzecim obszarem jest kompleks duchowy, który ucieleśnia pola siły i świadomości, które są najmniej zniekształcone w twoim kompleksie umysłu/ciała/ducha. Odkrywanie i równoważenie kompleksu duchowego jest rzeczywiście najdłuższą i najbardziej subtelną częścią twojej nauki/nauczania. Patrzymy na umysł jak na drzewo. Umysł kontroluje ciało. Mając umysł skupiony na jednym punkcie, zrównoważony i świadomy, z ciałem czującym się dobrze we wszelkich uprzedzeniach i zniekształceniach sprawiającym, że jest ono odpowiednio zrównoważone dla tego instrumentu, wtedy instrument ten jest gotowy do kontynuowania tej wielkiej pracy.

To jest dzieło wiatru i ognia. Pole energii ciała duchowego jest ścieżką lub kanałem. Kiedy ciało i umysł są chłonne i otwarte, wtedy duch może stać się funkcjonującym promem lub komunikatorem, od indywidualnej energii woli istoty w górę i ze strumieni twórczego ognia i wiatru w dół.

Zdolność uzdrawiania, jak wszystkie inne, którą ten instrument nazwałby zdolnościami paranormalnymi, jest efektem otwarcia ścieżki lub promu do inteligentnej nieskończoności. Na waszym planie jest wielu, którzy mają przypadkowy otwór lub bramę w swoim polu energii duchowej, czasami stworzoną przez spożycie substancji chemicznych, takich jak to, co ten instrument nazwałby LSD, którzy są w stanie, losowo i bez kontroli, sięgać do źródeł energii. Mogą, ale nie muszą, być to istoty, które chcą służyć. Celem ostrożnego i świadomego otwierania tego kanału jest służenie w bardziej niezawodny sposób, w bardziej powszechny lub zwykły sposób, co widać po kompleksie zniekształcenia uzdrowiciela. Dla innych może to wyglądać jak cuda. Dla tego, który ostrożnie otworzył drzwi do



inteligentnej nieskończoności, jest to zwyczajne; to jest powszechne; tak jak powinno być. Doświadczenie życiowe ulega pewnej przemianie a wielka praca trwa.

W tej chwili uważamy, że te ćwiczenia wystarczą na początek. W przyszłości, kiedy poczujesz, że osiągnąłeś to, co zostało przed tobą postawione, zaczniemy prowadzić cię do dokładniejszego zrozumienia funkcji i zastosowań tej bramy w doświadczeniu uzdrawiania.

- 6.2 **PYTAJĄCY** Zapytano mnie, czy Tom Flaherty może jutro wziąć udział w jednej z tych sesji komunikacyjnych. Czy znasz tę istotę, Tom Flaherty?

**RA** Jestem Ra. Ten kompleks umysłu/ciała/ducha, wibracji dźwiękowej „Tom Flaherty” jest akceptowalny. Ostrzegamy cię, abyś dokładnie poinstruował tę istotę co do nastroju i różnych akcesoriów, które musi zrozumieć, zanim zostanie wprowadzona do kręgu.

- 6.3 **PYTAJĄCY** Nie do końca wiem, co miałeś na myśli, mówiąc o akcesoriach.

**RA** Odniosłem się do obiektów symbolicznych, które powodują zniekształcenia tego instrumentu w kierunku miłości/światła. Ich rozmieszczenie i pełna miłości akceptacja przez wszystkich obecnych jest ważna w pielęgnowaniu tego instrumentu. Dlatego akcesoria te należy opisać, a ich obecność wyjaśnić własnymi słowami w formie nauczania/uczenia się, aby uzyskać właściwe podejście do osiągnięcia niezbędnych rezultatów.

- 6.4 **PYTAJĄCY** On mnie zrozumie. Będziemy bardzo ostrożni, aby całkowicie poinformować Toma przed jego przybyciem. Bardzo Ci dziękuję.

Wydaje mi się, że może to być odpowiedni moment, abyś przedstawił trochę więcej twojego historycznego tła, być może informacje związane z tym, skąd przybyłeś przed zaangażowaniem się w planetę Ziemię, jeśli to możliwe.

**RA** Jestem Ra. Jestem, wraz z kompleksem pamięci społecznej, którego jestem częścią, jednym z tych, którzy podróżowali na zewnątrz z innej planety w twoim własnym Układzie Słonecznym, jak by to nazwała ta istota. Planetą, która miała wpływ była tą, którą nazywacie Wenus. Jesteśmy starą rasą wg waszej miary. Kiedy byliśmy w szóstym wymiarze, nasze fizyczne istoty były, jak byście to nazwali, złote. Byliśmy wysocy i

nieco delikatni. Okrycie naszego ciała fizycznego, które nazywacie powłoką, miało złoty połysk.<sup>1</sup>

W tej formie zdecydowaliśmy się przybyć do waszych ludzi. Wasi ludzie w tamtym czasie różnili się od nas wyglądem fizycznym, jak można to nazwać. W związku z tym nie mieszałyśmy się dobrze z populacją i oczywiście byliśmy inni niż oni. Zatem nasza wizyta była stosunkowo krótka, ponieważ znaleźliśmy się w obłudnej pozycji bycia uznanym za innych niż wasze inne jaźnie. To był czas, w którym budowaliśmy konstrukcje, którym okazujesz zainteresowanie.

6.5 **PYTAJĄCY** Jak przybyliście z Wenus na tę planetę?

**RA** Użyliśmy myśli.

6.6 **PYTAJĄCY** Czy byłoby możliwe zabranie jednego z ówczesnych ludzi z naszej planety i umieszczenie go na Wenus? Czy przeżyłby? Czy warunki były bardzo [*niesłyszalne*]?

**RA** Warunki trzeciej gęstości nie są gościnne dla form życia waszych ludzi. Piąty i szósty wymiar tej sfery planetarnej całkiem sprzyja rozwojowi/uczeniu się/nauczaniu.

6.7 **PYTAJĄCY** Jak udało ci się dokonać przejścia z Wenus, i zakładam, że z szóstego wymiaru, który - czy byłby niewidoczny, kiedy dotarłeś tutaj? Czy musiałeś zmienić swoje rozmiary, aby chodzić po ziemi?

**RA** Przypomnij sobie o ćwiczeniach wiatru. Rozpad w nicość jest rozpadem w jedność, ponieważ nie ma nicości. Od szóstego wymiaru jesteśmy w stanie manipulować myślą inteligentną nieskończonością obecną w każdej cząstce światła lub zniekształconym świetle, tak abyśmy mogli ubrać się w replikę naszego kompleksu umysłu/ciała/ducha szóstej gęstości widocznego w trzeciej gęstości. Rada, która strzeże tej planety, pozwoliła nam na ten eksperyment.

6.8 **PYTAJĄCY** Gdzie znajduje się ta Rada?

**RA** Rada ta znajduje się w oktawie, czyli w ósmym wymiarze planety Saturn,

---

<sup>1</sup> Szereg wskazówek wydaje się wskazywać, że Ra zamierzał tutaj powiedzieć trzeci wymiar zamiast szóstego, w tym informacje podane w 6.7 i ponieważ mówią o „kompleksie ciała fizycznego” i „powłoce”, którą znamy z innych transmisji, że w szóstej gęstości stali się światłem (np. 8.20).

zajmując swoje miejsce w obszarze, który rozumiecie w kategoriach trójwymiarowych jako pierścienie.

6.9 **PYTAJĄCY** Czy są jacyś ludzie, tacy jakich można znaleźć na Ziemi, na innych planetach w tym układzie słonecznym?

**RA** Czy prosisz o informacje z bieżącej przestrzeni/czasu czy z kontinuum przestrzeni/czasu?

6.10 **PYTAJĄCY** Obu.

**RA** W pewnym czasie/przestrzeni, w waszej przeszłości, istniała populacja istot trzeciej gęstości na planecie, która mieszkała w waszym układzie słonecznym. Istnieją różne nazwy, którymi ta planeta była nazwana. Kompleksem wibracyjnym dźwięku najczęściej używanym przez wasze narody jest Maldek. Istoty te, niszcząc ich sferę planetarną, zostały zmuszone do znalezienia dla siebie miejsca na tej planecie trzeciej gęstości, która była jedyną w tamtym czasie/przestrzeni w waszym Układzie Słonecznym nadającą się do zamieszkania i była w stanie zaoferować lekcje potrzebne do zmniejszenia ich zniekształceń umysłu/ciała/ducha w odniesieniu do Prawa Jedności.

6.11 **PYTAJĄCY** Jak się tu dostali?

**RA** Przeszli przez proces zbiorów i wcielili się poprzez proces inkarnacji z waszych wyższych sfer w tej gęstości.

6.12 **PYTAJĄCY** Jak dawno to się wydarzyło w naszych latach?

**RA** Mam trudności w komunikacji z tym instrumentem. Musimy pogłębić jej stan.

To wydarzyło się około pięćset tysięcy [500 000] waszych lat temu.

6.13 **PYTAJĄCY** Dzięki. Czy zatem cała populacja Ziemi – ludzka populacja Ziemi – pochodzi z Maldeku?

**RA** Jestem Ra. To jest nowa linia pytań i zasługuje na własne miejsce. Ci, którzy zostali zebrani do waszej sfery ze sfery znanej przed jej rozpadem pod innymi nazwami, ale waszym ludziom jako Maldek, wcielili się, pod ziemią zamiast na jej powierzchni. Populacja waszej planety zawiera wiele różnych grup zebranych z innych sfer drugiego wymiaru i poddanych cyklom sfer trzeciego wymiaru. Nie wszyscy jesteście jednej rasy lub jednego początku. Dzielone przez was doświadczenie jest unikalne dla tego kontinuum

czasu/przestrzeni.

- 6.14 **PYTAJĄCY** Myślę, że należałoby odkryć, w jaki sposób Prawo Jedności działa w przenoszeniu istot na naszą planetę oraz podczas zbiorów.

**RA** Jestem Ra. Prawo Jedności mówi po prostu, że wszystkie rzeczy są jednym, że wszystkie istoty są jednym. Istnieją pewne zachowania i formy myślowe zgodne ze zrozumieniem i praktyką tego prawa. Ci, którzy, kończąc cykl doświadczeń, wykażą różne stopnie zniekształcenia tego rozumienia myśli i działania, zostaną rozdzieleni przez swój własny wybór na zniekształcenie wibracyjne najbardziej komfortowe dla ich kompleksów umysłu/ciała/ducha.

Proces ten jest strzeżony lub obserwowany przez te opiekuńcze istoty, które będąc bardzo blisko Prawa Jedności w swoich zniekształceniach, mimo to mają zniekształcenie w kierunku aktywnej służby.

W ten sposób iluzja jest tworzona przez Światło lub bardziej właściwie, ale mniej zrozumiale, światło/miłość. Ma to różny stopień intensywności. Kompleks duchowy każdej zebranej istoty porusza się wzdłuż linii światła, dopóki światło nie stanie się zbyt jaskrawe, po czym istota zatrzymuje się. Istota ta mogła ledwo osiągnąć trzecią gęstość lub być bardzo, bardzo blisko końca zniekształcenia wibracji kompleksu światło/miłość trzeciej gęstości. Niemniej jednak ci, którzy mieszczą się w tej oktawie nasilającego się światła/miłości, doświadczają następnie głównego cyklu, podczas którego jest wiele okazji do odkrycia zniekształceń, które są nieodłączne dla każdej istoty, a zatem do zmniejszenia tych zniekształceń.

- 6.15 **PYTAJĄCY** Jaka jest obecnie długość jednego z tych cykli w naszych latach?

**RA** Jeden główny cykl to około dwadzieścia pięć tysięcy [25 000] lat. Istnieją trzy cykle tego rodzaju, podczas których ci, którzy zrobili postęp, mogą zostać zebrani. Pod koniec trzech głównych cykli – czyli w przybliżeniu od siedemdziesięciu pięciu do siedemdziesięciu sześciu tysięcy [75–76 000] waszych lat – wszyscy są zbierani niezależnie od ich postępu, ponieważ w tym czasie ich własna planeta przeszła przez użyteczną część tego wymiaru i przestaje być użyteczna dla niższych poziomów wibracji w tej gęstości.

- 6.16 **PYTAJĄCY** Jakie jest obecnie położenie tej planety w odniesieniu do postępu cyklu?

**RA** Jestem Ra. Ta planeta znajduje się obecnie w wibracji czwartego wymiaru. Jej materiał jest dość zagmatwany z powodu kompleksu pamięci

społecznej, który jest częścią jej świadomości. To nie pozwala na łatwe przejście na czekające ją wibracje. Dlatego będzie to wiązało się z pewnymi niedogodnościami.

6.17 **PYTAJĄCY** Czy ta niedogodność jest nieuchronna w ciągu kilku lat?

**RA** Jestem Ra. Ta niedogodność lub dysharmonijny kompleks wibracyjny zaczął się kilka lat temu. Trwać będzie nieprzerwanie przez okres około trzy zero, trzydziestu [30] waszych lat.

6.18 **PYTAJĄCY** Zakładam, że po tym trzydziestoletnim okresie będziemy planetą czwartego wymiaru lub czwartej gęstości. Czy to jest poprawne?

**RA** Jestem Ra. Tak jest.

6.19 **PYTAJĄCY** Czy można oszacować, jaki procent obecnej populacji będzie zamieszkiwał planetę czwartej gęstości?

**RA** Zbiory jeszcze się nie rozpoczęły, więc szacowanie jest bez znaczenia.

6.20 **PYTAJĄCY** Czy fakt, że znajdujemy się w tym okresie przejściowym, ma teraz cokolwiek wspólnego z powodem, dla którego udostępniłście swoje informacje społeczeństwu?

**RA** Jestem Ra. Chodziliśmy pośród waszych ludzi. Pamiętamy. Pamiętamy smutek. Widzieliśmy dużo. Przez kilka waszych lat poszukiwaliśmy instrumentu o odpowiednich parametrach zniekształcenia kompleksu umysłu/ciała/ducha oraz wspierającą i rozumiejącą grupę kompleksów umysłu/ciała/ducha, która zaakceptowałaby te informacje przy minimalnym zniekształceniu i maksymalnym pragnieniu służenia.

Krótko mówiąc, tak. Chcieliśmy jednak, abyście wiedzieli, że dziękujemy wam w naszej świadomości.

6.21 **PYTAJĄCY** Statek w kształcie dysku, który nazywamy UFO, ma... mówi się, że niektóre pochodzą prawdopodobnie z planety Wenus. Czy któryś z nich mógł być waszym statkiem?

**RA** Jestem Ra. Używaliśmy kryształów do wielu celów. Statek, o którym mówisz, nie był przez nas wykorzystany w waszym teraźniejszym kompleksie pamięci czasu/przestrzeni. Jednakże w przeszłości waszej iluzji, używaliśmy kryształów i kształtu dzwonu.

6.22 **PYTAJĄCY** Ile lat temu przylecieliście tutaj statkiem w kształcie dzwonu?

**RA** Jestem Ra. Odwiedziliśmy wasze ludy osiemnaście tysięcy [18 000] lat temu i nie wylądowaliśmy; ponownie jedenaście tysięcy [11 000] lat temu.

6.23 **PYTAJĄCY** Fotografie statków w kształcie dzwonu i raporty kontaktu z Wenus pochodzą sprzed niespełna trzydziestu lat. Czy masz wiedzę na temat tych raportów?

**RA** Jestem Ra. Mamy wiedzę o jedności z tymi ingerencjami w wasz teraźniejszy czas/przestrzeń. My już nie jesteśmy z Wenus. Jednakże istnieją formy myślowe stworzone pośród waszych ludzi podczas naszego pobytu między wami. Pamięć oraz tworzone wtedy formy myślowe są częścią waszego kompleksu pamięci społecznej. Ta zbiorowa świadomość, jak możesz to nazwać, tworzy jeszcze raz doświadczenie dla tych, którzy o to proszą. Obecna populacja Wenus nie jest już szóstej gęstości.

6.24 **PYTAJĄCY** Czy którekolwiek z UFO, które są obecnie zgłaszane, przybywają z innych planet tutaj w tym czasie lub czy masz taką wiedzę?

**RA** Jestem jednym z członków Konfederacji Planet w służbie Nieskończonego Stwórcy. W tej Konfederacji jest około pięćdziesięciu trzech cywilizacji składających się z około pięciuset planetarnych kompleksów świadomości. Ta Konfederacja obejmuje tych z twojej własnej planety, którzy osiągnęli wymiary poza twoim trzecim. Zawiera planetarne istoty w waszym układzie słonecznym i zawiera planetarne istoty z innych galaktyk. Jest to prawdziwa Konfederacja, ponieważ jej członkowie nie są do siebie podobni, ale sprzymierzeni w służbie zgodnie z Prawem Jedności.

6.25 **PYTAJĄCY** Czy ktoś z nich przybywa tu w statku kosmicznym w obecnym czasie? Powiedzmy, w ostatnich trzydziestu latach?

**RA** Jestem Ra. Musimy stwierdzić, że ta informacja jest nieistotna. Jeśli to zrozumiesz, uważamy, że informacje mogą być oferowane w akceptowalny sposób. Mamy tu wyrazić Prawo Jedności. Jednakże wypowiemy się na ten temat.

Każda istota planetarna, która chce pojawić się w waszym trzeciowymiarowym zniekształceniu przestrzeni/czasu, prosi o pozwolenie na przerwanie kwarantanny, jak możesz to nazwać, i ukazanie się twoim ludziom. Przyczyna i cel tego pojawienia się jest rozpatrywany i albo zaakceptowany, albo odrzucony. W każdym momencie na waszym niebie znajdowało się aż piętnaście jednostek Konfederacji; reszta dostępna dla was poprzez myśl.

Obecnie jest siedem, które używają statku w waszej gęstości. Ich cele są bardzo proste: pozwolić tym istotom na waszej planecie stać się świadomymi nieskończoności, która często najlepiej wyrażana jest dla niedoinformowanych jako tajemnicza lub nieznaną.

- 6.26 **PYTAJĄCY** Jestem w pełni świadomy, że jesteś zainteresowany przede wszystkim rozpowszechnianiem Prawa Jedności. Jednak moim zdaniem - mogę się mylić - aby upowszechnić ten materiał, konieczne będzie uwzględnienie takich pytań, jak to, które właśnie zadałem, w celu jak najszerzego rozpowszechnienia materiału. Jeśli to nie jest celem to mógłbym ograniczyć swoje pytania tylko do stosowania Prawa Jedności. Ale rozumiem, że obecnie celem jest szerokie rozpowszechnianie tego materiału. Czy to jest poprawne?

**RA** Jestem Ra. To postrzeżenie jest tylko nieznacznie zniekształcone w twoim rozumieniu/naucze. Życzymy sobie, abyś postępował tak, jak uważasz za słuszne. To jest twoje miejsce. Przekazując te informacje, stwierdzamy, że nasze zniekształcenie zrozumienia naszego celu polega nie tylko na oferowaniu informacji, ale także na wyważeniu ich zgodnie z naszym zniekształconym postrzeżeniem ich względnego znaczenia. Dlatego czasami napotkasz nasze stwierdzenie, które wskaże, że pytanie nie jest ważne. Wynika to z naszego przekonania, że dane pytanie jest nieważne. Niemniej jednak, o ile pytanie nie zawiera możliwości udzielania odpowiedzi, które mogą naruszać wolną wolę, oferujemy nasze odpowiedzi.

- 6.27 **PYTAJĄCY** Dziękuję bardzo. Nie chcemy przemęczać instrumentu. Już znacząco przekroczyliśmy normalny czas pracy. Czy możesz mi powiedzieć, jaki jest stan tego instrumentu?

**RA** Instrument jest zbalansowany ze względu na waszą opiekę. Niemniej jednak jej fizyczny pojazd shtywnieje.

- 6.28 **PYTAJĄCY** W takim razie być może powinniśmy kontynuować w późniejszym czasie.

**RA** Zgadza się. W związku z tym, o ile nie masz krótkiego pytania, pożegnamy się.

- 6.29 **PYTAJĄCY** Jedyne pytanie, jakie mam, to to, że muszę założyć, że skoro Leonard był tutaj, kiedy pierwszy raz nawiązałeś kontakt, byłoby dla niego równie odpowiednie, aby był tutaj tak jak Tom. Czy to jest poprawne?

**RA** To jest poprawne i uzupełnia liczbę tych, którzy w tym czasie mogą przyjść, którzy są odpowiedni. Ponownie, pamiętaj o instrukcjach podanych w celu przygotowania kompleksu wibracyjnego dźwięku, Tom.

Jestem Ra. Zostawiam was w miłości i świetle Jednego Nieskończonego Stwórcy. Idźcie naprzód, radując się mocą i pokojem Jednego Stwórcy. Adonai.



# SESJA 7.

25 STYCZNIA 1981

7.0 **RA** Jestem Ra. Pozdrawiam was w miłości i świetle naszego Nieskończonego Stwórcy. Komunikuję się teraz.

7.1 **PYTAJĄCY** Wspomniałeś, że jesteś członkiem Konfederacji Planet. Jakie możliwości lub rodzaje usług są dostępne dla członków Konfederacji? Mógłbyś opisać niektóre z nich?

**RA** Jestem Ra. Zakładam, że masz na myśli służbę, którą my w Konfederacji możemy zaoferować, a nie służbę, która jest dla nas dostępna.

Służba dostępna dla tych, którzy nas wzywają, jest równa pierwiastkowi kwadratowemu zniekształcenia/potrzeby tego wezwania podzielonego lub zintegrowanego przez podstawowe Prawo Jedności w jego zniekształceniu wskazującym na wolną wolę tych, którzy nie są świadomi jedności stworzenia.

7.2 **PYTAJĄCY** Na podstawie tego zakładam, że trudność, jaką w tej chwili masz w kontakcie z planetą, polega na mieszance ludzi tutaj - niektórzy są świadomi jedności, inni nie, i z tego powodu nie możesz przybyć otwarcie ani przedstawić dowodów swojego kontaktu. Czy to jest poprawne?

**RA** Jestem Ra. Jak właśnie powtórzyliśmy za pomocą tego instrumentu, musimy zintegrować wszystkie części waszego kompleksu pamięci społecznej w jego iluzorycznej formie dezintegracji. Wówczas wynik tego może być postrzegany jako granica naszej zdolności do służenia.

Mamy szczęście, że Prawo Służby potęguje pragnienia tych, którzy wzywają. W przeciwnym razie nie mielibyśmy możliwości przebywania w tym czasie/przestrzeni w obecnym kontinuum iluzji. Krótko mówiąc, masz zasadniczo rację. Myśl o niemożności nie jest częścią naszego podstawowego kompleksu form myślowych skierowanego do waszych ludzi, ale jest raczej maksymalnym rozważeniem tego, co jest możliwe.

7.3 **PYTAJĄCY** Czy przez potęgowanie rozumiesz, że jeśli dziesięć osób wzywa, możesz to policzyć, porównując to ze stosunkiem planetarnym ludzi, jako 100 osób, dziesięć do kwadratu, dostaniesz 100? Czy to jest poprawne?

**RA** Jestem Ra. To jest niepoprawne. Potęgowanie jest sekwencyjne - jeden,

dwa, trzy, cztery, każda do kwadratu o kolejną liczbę.

- 7.4 **PYTAJĄCY** [*Niesłyszalne*] posłuż się przykładem. Gdyby dziesięć, tylko dziesięć istot na Ziemi wymagało waszych usług, w jaki sposób obliczylibyście ich wezwanie przy użyciu tej reguły potęgowania?

**RA** Podnieśliśmy jeden dziesięciokrotnie do kwadratu, podnosząc liczbę do dziesiątego kwadratu.

- 7.5 **PYTAJĄCY** Jaki byłby wynik tych obliczeń?

**RA** [*24-sekundowa pauza*] Wynik jest trudny do przekazania. W przybliżeniu jest to tysiąc dwanaście [1012]. Istoty, które wzywają, czasami nie są całkowicie zjednoczone w swoim wezwaniu, a zatem kwadrat jest nieco mniejszy. W związku z tym w okresie wzywania występuje strata statystyczna. Być może jednak, dzięki tej poprawionej statystycznie informacji, możesz zobaczyć mechanizm kwadratu.

- 7.6 **PYTAJĄCY** Około ile istot z planety Ziemia w tym momencie wzywa waszych usług?

**RA** Jestem osobiście wzywany przez trzysta pięćdziesiąt dwa tysiące [352 000]. Konfederacja, w całym spektrum kompleksów bytów, jest wzywana przez sześćset trzydzieści dwa miliony [632 000 000] waszych kompleksów umysłu/ciała/ducha. Liczby te zostały uproszczone.

- 7.7 **PYTAJĄCY** Czy możesz mi powiedzieć, jaki jest wynik zastosowania Prawa Kwadratów do tych liczb?

**RA** Liczba w przybliżeniu jest nieistotna w sensie skończonym, ponieważ ma wiele, wiele cyfr. Stanowi to jednak wielkie wołanie, które my, wszyscy stworzeni, czujemy i słyszymy, jakby nasze własne istoty zostały zniekształcone w kierunku wielkiego i przytłaczającego smutku. Wymaga to naszej służby.

- 7.8 **PYTAJĄCY** W którym momencie to wezwanie wystarczyłoby, aby otwarcie przybyć pośród ludzi na Ziemi? Ile istot na Ziemi musiałoby wezwać Konfederację?

**RA** Jestem Ra. Nie obliczamy możliwości przybycia do waszych narodów na podstawie liczby wezwań, ale na podstawie konsensusu wśród całego kompleksu pamięci społecznej, który stał się świadomy nieskończonej

świadomości wszystkich rzeczy. Było to możliwe pośród waszych narodów tylko w odosobnionych przypadkach.

W przypadku, gdy kompleks pamięci społecznej, który jest sługą Stwórcy, widzi tę sytuację i ma pomysł na odpowiednią pomoc, której można dokonać tylko wśród waszych narodów, kompleks pamięci społecznej, pragnący tego projektu przedstawia go Radzie Saturna. Jeśli zostanie zatwierdzony, kwarantanna zostaje zniesiona.

7.9 **PYTAJĄCY** Mam tutaj pytanie od Jima dotyczące tej Rady. Kim są członkowie i jak działa Rada?

**RA** Jestem Ra. Członkowie Rady są przedstawicielami Konfederacji i tych poziomów wibracyjnych waszych wewnętrznych planów, ponoszących odpowiedzialność za waszą trzecią gęstość. Imiona nie są ważne, ponieważ nie ma imion. Wasze kompleksy umysłu/ciała/ducha wymagają imion, a zatem w wielu przypadkach stosowane są kompleksy wibracyjne dźwięku, które są zgodne ze zniekształceniami wibracyjnymi każdej istoty. Jednakże koncepcja imion nie jest częścią Rady. Jeśli wymagane są imiona, spróbujemy je podać. Jednakże nie wszyscy wybrali imiona.

Liczebnie, Rada, która obraduje na stałych sesjach - choć zmienia swoich członków poprzez równoważenie, które ma miejsce, jak byście nazywali, nieregularnie - to dziewięć. To jest Rada Sesji. Aby wesprzeć tę Radę, istnieją dwadzieścia cztery podmioty, które oferują swoje usługi na żądanie. Istoty te wiernie obserwują i są nazywane Strażnikami.

Rada działa poprzez, jak byście to nazwali, telepatyczny kontakt z jednością lub jednością dziewięciu, zniekształcenia łączą się harmonijnie tak, że Prawo Jedności z łatwością zwycięża. Gdy pojawia się potrzeba przemyślenia, Rada zachowuje kompleks zniekształcenia tej potrzeby, równoważąc ją zgodnie z opisem, a następnie zaleca, co uważa za właściwe działanie. Obejmuje to: po pierwsze, obowiązek przyjmowania do Konfederacji kompleksów pamięci społecznej; po drugie, oferowanie pomocy tym, którzy nie są pewni, jak wesprzeć kompleks pamięci społecznej, prosząc o pomoc w sposób zgodny zarówno z wezwaniem, Prawem, jak i liczbą osób wzywających (to znaczy czasami opór przed wzywaniem); po trzecie, wewnętrzne kwestie są rozwiązywane w Radzie.

To są najważniejsze obowiązki Rady. W razie wątpliwości mogą skontaktować się z dwudziestoma czterema, którzy następnie przedstawiają Radzie konsensus osądu/przemyślenia. Rada może wówczas ponownie

rozważyć każdą kwestię.

- 7.10 **PYTAJĄCY** Czy Rada Dziewięciu to ta sama dziewiątka, o której wspomniano w tej książce? [*Pytający wskazuje na Uri autorstwa Andrija (Henry) Puharicha.*]

**RA** Jestem Ra. Rada Dziewięciu została zachowana w częściowo niezniekształconej formie przez dwa główne źródła, ten znany w waszym nazewnictwie jako Mark i ten znany w waszym nazewnictwie jako Henry. W jednym przypadku kanał stał się skrybą. W drugim kanał nie był skrybą. Jednak bez pomocy skryby energia nie dotarłaby do kanału.

- 7.11 **PYTAJĄCY** Nazwiska, o których mówiłeś, to Mark Probert i Henry Puharich?

**RA** Jestem Ra. Zgadza się.

- 7.12 **PYTAJĄCY** Interesuje mnie stosowanie Prawa Jedności, dotyczącego wolnej woli i tego, co nazwałbym propagowaniem wykonanym przez kontakt UFO z planetą. Oznacza to, że w ciągu ostatnich trzydziestu lat Rada wielokrotnie zezwalała na zniesienie kwarantanny. Wydaje mi się, że jest to forma propagowania tego, co teraz robimy, aby więcej ludzi się obudziło. Mam rację?

**RA** Jestem Ra. Przekształcenie zapytania we właściwą odpowiedź będzie wymagało pewnego rozplątania konceptualizacji twojego kompleksu mentalnego. Prosimy o wyrozumiałość.

Rada Saturna nie pozwoliła na przerwanie kwarantanny w kontinuum czasu/przestrzeni, o którym wspomniałeś. Pewna ilość lądowań ma miejsce. Niektóre z tych lądowań należą do waszych ludzi. Niektóre należą do istot znanych wam jako grupa Orionu.

Po drugie, udzielane są pozwolenia, tak aby nie złamać kwarantanny poprzez przebywanie pomiędzy wami, ale pojawiać się w formie myślowej tym, którzy mają oczy, by widzieć.

Po trzecie, masz rację zakładając, że zezwolenie zostało udzielone w czasie/przestrzeni, w której wasze pierwsze urządzenie jądrowe zostało opracowane i wykorzystane przez członków Konfederacji, aby pomóc waszym narodom w taki sposób, żeby wytworzyć tajemnicę. To właśnie rozumiesz przez reklamę i jest to poprawne.

Tajemnica i nieznana jakość wydarzeń, które możemy zaferować, mają na

celu uświadomienie waszym ludziom nieskończonych możliwości. Kiedy wasze narody pojmą nieskończoność, wtedy i tylko wtedy można otworzyć bramę do Prawa Jedności.

- 7.13 **PYTAJĄCY** Wspomniałeś zarówno o naszych ludziach, jak i tych z Oriona, którzy tu przybyli. Czy możesz to rozwinąć?

**RA** Jestem Ra. Twoje kompleksy myślowe nie pasowały do twoich wibracyjnych kompleksów dźwiękowych. Nie możemy odpowiedzieć. Proszę powtórzyć zapytanie.

- 7.14 **PYTAJĄCY** Zapytam tylko o Oriona. Wspomniałeś o Orionie jako źródle niektórych kontaktów UFO. Czy możesz mi coś powiedzieć o tym kontakcie, o jego celu?

**RA** Jestem Ra. Rozważ, jeśli chcesz, prosty przykład intencji, które są złe/dobre. Ten przykład to Adolf. To jest wasz kompleks wibracyjny dźwięku. Wydaje się, że intencją jest zjednoczenie poprzez wybranie kompleksu zniekształceń zwanego elitą z kompleksu pamięci społecznej, a następnie zniewolenie przez różne wpływy tych, którzy są postrzegani jako zniekształcenie nieelita. Pojawia się zatem koncepcja, aby tak zwany kompleks pamięci społecznej odchwaścić i dodać go do zniekształcenia, które tak zwana grupa Oriona postrzega jako imperium.

Problem, przed którym stają, polega na tym, że mają do czynienia z dużą ilością przypadkowej energii uwalnianej przez koncepcję separacji. To powoduje, że są narażeni, ponieważ zniekształcenia między ich własnymi członkami nie są zharmonizowane.

- 7.15 **PYTAJĄCY** Jaka jest gęstość grupy Oriona?

**RA** Jestem Ra. Podobnie jak w Konfederacji, gęstości zbiorowych świadomości, które tworzą tę grupę, są zróżnicowane. Bardzo niewiele jest trzeciej gęstości, większa liczba czwartej gęstości, podobnie duża liczba piątej gęstości,<sup>1</sup> i bardzo niewiele istot szóstej gęstości składających się na tę organizację. Ich liczba wynosi około jednej dziesiątej naszej w dowolnym momencie kontinuum czasu/przestrzeni, ponieważ problem duchowej entropii powoduje, że doświadczają ciągłego rozpadu ich kompleksów

---

<sup>1</sup> Jest to niejasne i podlega interpretacji, ale ta informacja o liczbie istot piątej gęstości wchodzących w skład grupy Oriona może zaprzeczać informacjom podanym w 48.6.

pamięci społecznej.

Ich moc jest taka sama jak nasza. Prawo Jedności nie wybiera ani światła ani ciemności, ale jest dostępne dla służby innym i służby sobie. Jednakże służba innym skutkuje służeniem sobie, w ten sposób zachowując i dalej harmonizując zniekształcenia tych istot poszukujących inteligentnej nieskończoności poprzez te dyscypliny.

Ci, którzy szukają inteligentnej nieskończoności poprzez służbę sobie, tworzą tę samą ilość mocy, ale, jak powiedzieliśmy, mają ciągłe trudności z powodu koncepcji separacji, która jest implikowana w przejawach służby sobie, która uwzględnia władzę nad innymi. To osłabia i ostatecznie dezintegruje energię zebraną przez takie kompleksy umysłu/ciała/ducha, które wzywają grupę Orioną i kompleksy pamięci społecznej, które tworzą grupę Orioną.

Należy zauważyć, dokładnie przemyśleć i zaakceptować, że Prawo Jedności jest dostępne dla każdego kompleksu pamięci społecznej, który zdecydował się wspólnie dążyć do jakiegokolwiek celu, czy to służenie innym, czy służenie sobie. Prawa, które są pierwotnymi zniekształceniami Prawa Jedności, są następnie wprowadzane w życie, a iluzja przestrzeni/czasu jest wykorzystywana jako medium dla rozwoju wyników tych swobodnie przeprowadzanych wyborów.

W ten sposób wszystkie istoty uczą się, bez względu na to, czego szukają. Wszyscy uczą się tego samego, niektórzy szybko, inni powoli.

- 7.16 **PYTAJĄCY** Używając jako przykładu grupy piątej gęstości lub kompleksu pamięci społecznej z grupy Orioną, jaka była ich poprzednia gęstość, zanim stali się piątą gęstością?

**RA** Jestem Ra. Postęp poprzez gęstości jest sekwencyjny. Kompleks pamięci społecznej piątej gęstości składałby się z kompleksów umysłu/ciała/ducha zebranych z czwartej gęstości. Następnie konglomerat lub zbiorowy kompleks umysłu/ciała/ducha dokonuje połączenia, a rezultaty są różne ze względu na nieskończenie różnorodne możliwości kombinacji zniekształceń.

- 7.17 **PYTAJĄCY** Próbuje zrozumieć, jak rozwijałaby się grupa taka jak ta z Orioną. Byłem zdania, że bliższe zrozumienie Prawa Jedności stworzyło warunek akceptowalności, przenosząc się, powiedzmy, z naszej trzeciej gęstości do czwartej w naszym obecnym przejściu. Próbuje też zrozumieć, jak byłoby

to możliwe - gdybyście byli w grupie Orionu i ukierunkowali się na służbie sobie - jak moglibyście przejść, powiedzmy, z trzeciej gęstości do czwartej. Jaka nauka byłaby do tego potrzebna?

**RA** Jestem Ra. To jest ostatnie obszerne pytanie zadane temu instrumentowi w tym czasie.

Przypomnij sobie, że szczegółowo opisaliśmy, w jaki sposób ci, których orientacją nie jest służba innym, a mimo to znaleźli i mogą korzystać z bramy do inteligentnej nieskończoności. Dotyczy to wszystkich gęstości w naszej oktawie. Nie możemy mówić w imieniu tych, którzy są ponad nami, jak byście powiedzieli, w następnym kwancie lub oktawie istnienia.

Jest to jednak prawdą w przypadku tej oktawy gęstości. Istoty są zbierane, ponieważ mogą oglądać i cieszyć się światłem/miłością o odpowiedniej gęstości. Ci, którzy odnaleźli to światło/miłość, miłość/światło bez korzyści płynącej z pragnienia służby, mimo to, zgodnie z Prawem Wolnej Woli, mają prawo do używania tego światła/miłości w jakimkolwiek celu.

Można również dodać, że istnieją systemy nauczania, które umożliwiają poszukiwaczowi separacji zdobycie tych bram. To studium jest równie trudne, jak to, które wam opisaliśmy, ale są tacy, którzy wytrwale je kontynuują, tak jak ty pragniesz podążać trudną ścieżką poszukiwania wiedzy, aby służyć.

Zniekształcenie polega na tym, że ci, którzy chcą służyć sobie, są widziani przez Prawo Jedności tak samo jak ci, którzy chcą służyć innym, bo czyż wszyscy nie są jednym? Służyć sobie i służyć innym to podwójna metoda mówienia tego samego, jeśli potrafisz zrozumieć istotę Prawa Jedności.

W tym momencie odpowiemy na wszelkie krótkie pytania, które możesz mieć.

7.18 **PYTAJĄCY** Czy jest coś, co możemy zrobić, by instrument czuł się bardziej komfortowo?

**RA** Jestem Ra. Możesz dokonać drobnych korekt. Niemniej jednak teraz możemy używać tego instrumentu przy minimalnych zniekształceniach i bez znaczącego wyczerpywania instrumentu.

Czy chcesz dalej pytać?

7.19 **PYTAJĄCY** Nie chcemy nadmiernie męczyć instrumentu. Bardzo Ci dziękuję. To było bardzo pomocne. Będziemy kontynuować na następnej

sesji, omawiając ten punkt. Wierzę, że zaczynam rozumieć kolejność. Bardzo Ci dziękuję.

**RA** Jestem Ra. Zostawiam was w miłości i świetle Jednego Nieskończonego Stwórcy. Idźcie więc, ciesząc się mocą i pokojem Jednego Stwórcy. Adonai.



# SESJA 8.

26 STYCZNIA 1981

8.0 **RA** Jestem Ra. Pozdrawiam was w miłości i świetle Nieskończonego Stwórcy. Komunikuję się teraz.

8.1 **PYTAJĄCY** Mam pytanie dotyczące tego, co nazywam promowaniem Konfederacji. Ma to związek z wolną wolą. Jak rozumiem, Rada zezwoliła na pewne kontakty, ale jest to ograniczone ze względu na wolną wolę tych, którzy nie są zorientowani w taki sposób, że być może chcieliby kontaktu. Ten materiał, który teraz robimy, będzie rozpowszechniany. Rozpowszechnianie tego materiału będzie zależało od potrzeb stosunkowo niewielkiej liczby ludzi na planecie. Wielu ludzi na planecie chce teraz tego materiału, ale nawet jeśli go rozpowszechnimy, nie będą świadomi, że jest on dostępny. Czy jest jakaś możliwość stworzenia efektu, który nazwałbym promocją, czy jest to sprzeczne z zasadą wolnej woli?

**RA** Jestem Ra. Rozważ, jeśli chcesz, drogę, którą obrał twój kompleks doświadczeń życiowych. Weź pod uwagę zbiegi okoliczności i dziwne okoliczności, przez które jedna rzecz płynęła do drugiej. Rozważ to dobrze. Każda istota otrzyma szansę, której każda potrzebuje.

To źródło istnienia informacji nie ma zastosowania w kompleksie doświadczeń życiowych każdego z tych, którzy szukają. Zatem promocja jest ogólna i nie ma na celu wskazywania na poszukiwanie żadnego konkretnego materiału, ale jedynie sugerowanie noumenalnego aspektu iluzji.

8.2 **PYTAJĄCY** Wczoraj był fragment materiału, który przeczytałem, w którym powiedziałeś: „Pewna ilość lądowań ma miejsce. Niektóre z tych lądowań należą do waszych narodów; Niektóre należą do istot znanych wam jako grupa Oriona.” Moje pierwsze pytanie brzmi: co miałeś na myśli, mówiąc, że „lądowania należą do waszych narodów”?

**RA** Jestem Ra. Wasze narody mają w obecnym czasie/przestrzeni osiągnięcie technologiczne, jeśli można to tak nazwać, polegające na stworzeniu i lataniu statkiem o kształcie i typie znanym wam jako niezidentyfikowane obiekty latające. Niestety, z powodu częstotliwości wibracji kompleksu pamięci społecznej waszych ludzi, urządzenia te nie są przeznaczone do służby ludzkości, ale do potencjalnie destrukcyjnego celu. To dodatkowo

zaburza wibracyjny węzeł waszego kompleksu pamięci społecznej, powodując sytuację, w której ani ci zorientowani na słuzenie innym, ani ci zorientowani na słuzenie sobie, nie mogą zdobyć energii/mocy, która otwiera bramy do inteligentnej nieskończoności dla kompleksu pamięci społecznej. To z kolei powoduje, że zbiory są niewielkie.

- 8.3 **PYTAJĄCY** Czy te statki, które są naszych ludzi, pochodzą z, jak to nazywamy, poziomów, które nie są wcielone w tym czasie? Gdzie mają bazę?

**RA** Jestem Ra. Te, o których mówiliśmy, należą do trzeciej gęstości i są częścią tak zwanego kompleksu wojskowego różnych podziałów lub struktur społecznych waszych ludzi.

Jest wiele różnych baz. Istnieją bazy, jak byście je nazwali, podmorskie na waszych południowych wodach w pobliżu Bahamów, a także na waszych morzach Pacyfiku w różnych miejscach w pobliżu waszych chilijskich granic wodnych. Na waszym księżycu, jak nazywacie tego satelitę, znajdują się bazy, które w tej chwili są przerabiane. Istnieją bazy, które poruszają się po waszych ziemiach. Istnieją bazy, jeżeli można je tak nazwać, na niebie. Są to bazy waszych ludzi, bardzo liczne i, jak powiedzieliśmy, potencjalnie destrukcyjne.

- 8.4 **PYTAJĄCY** Skąd pochodzą ludzie, którzy obsługują te jednostki? Czy są powiązani z jakimkolwiek narodem na Ziemi? Jakie jest ich źródło?

**RA** Ci ludzie pochodzą z tego samego miejsca co Ty lub ja. Pochodzą od Stwórcy.

Jeśli chodzi o pytanie, w jego płytszym aspekcie, ci ludzie są w rządach waszego i innych narodów, odpowiedzialni za to, co nazwałbyś bezpieczeństwem narodowym.

- 8.5 **PYTAJĄCY** Czy mam zatem rozumieć, że Stany Zjednoczone mają te statki w bazach podmorskich?

**RA** Jestem Ra. Zgadza się.

- 8.6 **PYTAJĄCY** W jaki sposób Stany Zjednoczone dowiedziały się o technologii służącej do budowy tych naziemnych [niesłyszalne]?

**RA** Jestem Ra. Był taki kompleks umysłu/ciała/ducha znany waszemu ludowi jako kompleks wibracyjny dźwięku Nikola. Istota ta opuściła iluzję,

a dokumenty zawierające niezbędne zrozumienie zostały zabrane przez kompleksy umysłu/ciała/ducha, służące bezpieczeństwu waszego kompleksu podziału narodowego. W ten sposób wasi ludzie poznali podstawową technologię.

W przypadku tych kompleksów umysłu/ciała/ducha, które nazywacie Rosjanami, technologia została przekazana przez kogoś z Konfederacji około dwadzieścia siedem lat temu z zamiarem dzielenia się informacjami i zapewnienia pokoju między waszymi narodami. Istoty podające te informacje były w błędzie, ale pod koniec tego cyklu zrobiliśmy wiele rzeczy, próbując wspomóc wasze zbiory, z których nauczyliśmy się szaleństwa niektórych rodzajów pomocy. Jest to czynnik przyczyniający się do naszego bardziej ostrożnego podejścia w tej chwili, nawet jeśli potrzeba jest wiele razy większa, a wezwania waszych ludzi są coraz większe.

- 8.7 **PYTAJĄCY** Jestem zaintrygowany tymi statkami, dla których mamy podmorskie bazy. Są one [*niesłychalne*]. Czy technologia ta wystarcza, by przyćmić całe inne uzbrojenie? Czy mamy tylko możliwość latania tymi pojazdami, czy też są jakieś bronie, takie jak... Czy zostały nam przekazane [*niesłychalne*], czy są one po prostu stworzone do transportu? Jaki jest podstawowy mechanizm ich [*niesłychalne*]? Naprawdę trudno uwierzyć w to, co mówię.

**RA** Jestem Ra. W niektórych przypadkach użycie nazwy statek może być niepoprawne. Bardziej właściwe byłoby uznanie ich za broń. Wykorzystywana energia pochodzi z pola energii elektromagnetycznej, która polaryzuje kulę ziemską. Broń jest dwojakiego rodzaju: ta, którą wasi ludzie nazywają psychotroniczną i ta, którą wasi ludzie nazywają wiązką cząstek. Potencjał destrukcyjny zawarty w tej technologii jest znaczny, a broń była w wielu przypadkach używana do zmiany wzorców pogodowych i do wzmocnienia zmian wibracyjnych, które otaczają waszą planetę w tym czasie.

- 8.8 **PYTAJĄCY** Jak udało im się to utrzymać w tajemnicy? Dlaczego te jednostki nie są używane do transportu?

**RA** Rządy wszystkich waszych iluzji podziałów społecznych pragną powstrzymać się od rozgłosu, aby niespodzianka została zachowana w przypadku wrogiego działania ze strony tego, co wasze narody nazywają wrogami.

- 8.9 **PYTAJĄCY** Ile takich jednostek mają Stany Zjednoczone?

**RA** Jestem Ra. Obecnie Stany Zjednoczone posiadają pięćset siedem trzy, pięć siedem trzy [573]. Są w trakcie zwiększania tej liczby.

8.10 **PYTAJĄCY** Jaka jest maksymalna prędkość jednego z tych statków?

**RA** Jestem Ra. Maksymalna prędkość tych jednostek jest równa energii ziemi podniesionej do kwadratu. To pole jest zmienne. Limit wynosi około połowy prędkości światła, jak byście to nazwali. Wynika to z niedoskonałości konstrukcji.

8.11 **PYTAJĄCY** Czy tego typu statki nie rozwiązałyby lub nie zbliżyłyby nas do rozwiązania wielu problemów energetycznych w zakresie transportu? Jesteśmy przyzwyczajeni do transportu [*niesłychalne*]... transportowania [*niesłychalne*].

**RA** Jestem Ra. Technologia, którą wasze narody posiadają w tym czasie, jest w stanie rozwiązać wszystkie ograniczenia, które nękają wasz kompleks pamięci społecznej w obecnym zespole doświadczeń. Jednakże obawy niektórych z waszych istot ze zniekształceniami w kierunku tego, co nazwalibyście potężną energią, powodują, że rozwiązania te są wstrzymywane, dopóki rozwiązania nie będą tak potrzebne, że ci ze zniekształceniem będą mogli ulec dalszemu zniekształceniu w kierunku władzy.

8.12 **PYTAJĄCY** Jednocześnie wspomniałeś, że niektóre z lądowań należały do naszych narodów, a także wspomniałeś, że część z nich należała do grupy Oriona. Rozmawialiśmy trochę o grupie Oriona, ale dlaczego grupa Oriona tu ląduje? Jaki jest ich cel?

**RA** Jestem Ra. Ich celem jest podbój. W przeciwieństwie do tych z Konfederacji, którzy czekają na wezwanie, tak zwana grupa Oriona wzywa samą siebie do podboju.

8.13 **PYTAJĄCY** A konkretnie, co robią, kiedy lądują?

**RA** Istnieją dwa rodzaje lądowań. W pierwszym, istoty z waszych ludów są brane na ich statki i programowane do wykorzystania w przyszłości. Istnieją dwa lub trzy poziomy programowania. Pierwszy, to poziom, który zostanie odkryty przez tych, którzy prowadzą badania. Drugi, to program wywołujący. Trzeci, to drugi i najgłębszy program wywołujący, krystalizujący byt, czyniąc go tym samym martwym i przydatnym jako rodzaj sygnalizatora lub latarni. To jest forma lądowania.

Druga forma to lądowanie pod skorupą ziemską, do której wchodzi się z wody. Ponownie są to obszary w Ameryce Południowej i na Karaibach oraz w pobliżu tak zwanego Bieguna Północnego. Bazy tych ludzi znajdują się pod ziemią.

- 8.14 **PYTAJĄCY** Co ma grupa Orion... jaki jest cel w odniesieniu do podboju grupy Orion?

**RA** Jestem Ra. Jak powiedzieliśmy wcześniej, ich celem jest zlokalizowanie pewnych kompleksów umysłu/ciała/ducha, które wibrują w rezonansie z ich własnym kompleksem wibracyjnym, a następnie zniewolenie nieelity, jak możesz nazwać tych, którzy nie należą do wibracji Orion.

- 8.15 **PYTAJĄCY** Czy lądowanie w Pascagoula w 1973 roku, kiedy Charlie Hickson został zabrany na pokład, było tego typu lądowaniem?

**RA** Jestem Ra. Lądowanie, o którym mówisz, było czymś, co nazwalibyście anomalią. Nie był to ani wpływ Orion, ani naszych ludzi w formie myślowej, ale raczej planetarna istota waszej własnej wibracji, która przeszła przez kwarantannę w całkowitej niewinności podczas przypadkowego lądowania.

- 8.16 **PYTAJĄCY** Co zrobili Charliemu Hicksonowi, kiedy zabrali go na pokład?

**RA** Jestem Ra. Wykorzystali doświadczenie życiowe jego kompleksu umysłu/ciała/ducha, koncentrując się na doświadczaniu kompleksów tego, co nazywacie wojną.

- 8.17 **PYTAJĄCY** Jak je użyli?

**RA** Jestem Ra. Korzystanie z doświadczenia to uczenie się. Rozważ rasę, która ogląda film. Doświadcza historii i identyfikuje się z uczuciami, spostrzeżeniami i doświadczeniami bohatera.

- 8.18 **PYTAJĄCY** Czy Charlie Hickson miał pierwotnie ten sam kompleks pamięci społecznej, co ci, którzy go złapali?

**RA** Jestem Ra. Ta istota kompleksu wibracyjnego dźwięku nie miała związku z tymi, którzy go wykorzystali.

- 8.19 **PYTAJĄCY** Czy ci, którzy go wykorzystali, użyli jego wojennych doświadczeń, aby dowiedzieć się więcej o Prawie Jedności?

**RA** Jestem Ra. Zgadza się.

- 8.20 **PYTAJĄCY** Czy byty, które go zabrały... czy to normalna konfiguracja tych istot? Są [*niesłyszalne*] raczej nietypowe.

**RA** Jestem Ra. Konfiguracja ich istot jest ich normalną konfiguracją. Niezwykłość nie jest nadzwyczajna. My sami, kiedy wybraliśmy misję pośród waszych ludzi, potrzebną do zbadania waszych narodów, gdybyśmy przybyli w innej formie niż nasza, bylibyśmy postrzegani jako światło.

- 8.21 **PYTAJĄCY** A zatem, z jakiej gęstości pochodziły istoty, które wzięły Charliego Hicksona? Jaka była ich gęstość?

**RA** Jestem Ra. Istoty, którymi okazujesz takie zainteresowanie, są istotami trzeciej gęstości dość wysokiego rzędu. Powinniśmy wyrazić zrozumienie, że te istoty nie użyłyby kompleksu umysłu/ciała/ducha Charlie, pod warunkiem postanowienia tej istoty przed inkarnacją, aby służyć.

- 8.22 **PYTAJĄCY** Jaka była siedziba lub pochodzenie istot, które zabrały Charliego?

**RA** Jestem Ra. Istoty te pochodzą z galaktyki Syriusza.

- 8.23 **PYTAJĄCY** Najbardziej zaskakującą informacją, którą mi podałeś, i muszę przyznać, że trudno mi w to uwierzyć, to to że Stany Zjednoczone mają 573 jednostki, które opisujesz. Ile osób w naszym rządzie wie, że je mamy? Ilu ogółem osób wyznaczonych w Stanach Zjednoczonych jest tego świadomych, łącznie z tymi, którzy obsługują statek?

**RA** Jestem Ra. Liczba waszych ludzi jest różna, ponieważ istnieje potrzeba komunikacji w tym konkretnym węźle czasu/przestrzeni, więc liczba wzrasta w tym momencie. Przybliżona liczba to jeden pięć zero zero [1500]. Jest to tylko przybliżone, ponieważ w miarę jak twoje iluzoryczne kontinuum czasu/przestrzeni przemieszcza się od terażniejszości do terażniejszości, wielu dowiadyuje się.

- 8.24 **PYTAJĄCY** Gdzie są budowane te statki?

**RA** Te statki są budowane jeden po drugim w dwóch miejscach: na pustyni lub w suchych regionach waszego tak zwanego Nowego Meksyku oraz na pustyni lub w suchych regionach waszego tak zwanego Meksyku, obie instalacje znajdują się pod ziemią.

- 8.25 **PYTAJĄCY** Czy twierdzisz, że Stany Zjednoczone faktycznie mają zakład produkcyjny w Meksyku?

**RA** Jestem Ra. Tak jak powiedziałem. Pozwolę sobie w tym czasie

powtórzyć, że tego typu informacje są bardzo płytkie i nie mają szczególnego znaczenia w porównaniu z badaniem Prawa Jedności. Niemniej jednak uważnie przyglądamy się temu rozwojowi, mając nadzieję, że wasi ludzie będą mogli być zebrani w pokoju.

- 8.26 **PYTAJĄCY** Jestem całkowicie świadomy tego, że ta linia pytań nie ma żadnego znaczenia, ale ta konkretna informacja jest dla mnie tak zaskakująca, że każe mi kwestionować twoją wiarygodność w tej sprawie. Do tego momentu zgadzałem się ze wszystkim. Jest to bardzo zaskakujące i nie wydaje się możliwe, aby ta tajemnica mogła być zachowana przez dwadzieścia siedem lat, i że obsługujemy te statki. Przepraszam za swoją postawę, ale pomyślałem, że będę bardzo szczerzy w tej sprawie. To dla mnie niewiarygodne, że prowadzilibyśmy fabrykę w Meksyku, poza Stanami Zjednoczonymi, aby budować te statki. Może się mylę. Te statki to fizyczne statki zbudowane przez naszych fizycznych ludzi? Mógłbym wsiąść do jednego z nich i lecieć? Czy to jest poprawne?

**RA** Jestem Ra. To jest niepoprawne. Nie mógłbyś nim jeździć. Stany Zjednoczone, jak nazywasz wasz kompleks podziąłu społeczeństwa, tworzą je jako rodzaj broni.

- 8.27 **PYTAJĄCY** Czyli zatem nie ma pasażerów? Nie ma pilota, że tak powiem?

**RA** Jestem Ra. Zgadza się.

- 8.28 **PYTAJĄCY** Jak są one kontrolowane?

**RA** Jestem Ra. Są kontrolowane przez komputer ze zdalnego źródła danych.

- 8.29 **PYTAJĄCY** Dlaczego mamy fabrykę w Meksyku?

**RA** Jestem Ra. Jest to konieczne zarówno ze względu na suchość gleby, jak i prawie całkowity brak populacji. Dlatego wasz tak zwany rząd i tak zwany rząd waszego sąsiedniego obszaru geograficznego zorganizowali podziemną instalację. Przedstawiciele rządu, którzy się na to zgodzili, nie wiedzieli, do jakiego celu zostanie wykorzystana ich ziemia, ale myśleli, że jest to rządowa instalacja badawcza do wykorzystania w czymś, co nazwalibyście wojną bakteriologiczną.

- 8.30 **PYTAJĄCY** Czy to ten typ statku, w którym przetransportowano Dana Frye?

**RA** Jestem Ra. Ten znany jako Daniel został w formie myślowej przetransportowany przez iluzję pojazdu Konfederacji w postaci formy

myślowej w celu przekazania danych dotyczących kompleksu umysłu/ciała/ducha, abyśmy mogli zobaczyć, w jaki sposób ten rodzaj kontaktu pomógł waszym ludziom w odkryciu inteligentnej nieskończoności za iluzją granic.

- 8.31 **PYTAJĄCY** Czy byłoby możliwe, aby ktokolwiek z nas miał jakikolwiek kontakt z Konfederacją w bardziej bezpośredni sposób?

**RA** Jestem Ra. Obserwując zniekształcenia tych, którzy przeszli tę sekwencję doświadczeń, zdecydowaliśmy się stopniowo wycofywać, powiedzmy, od bezpośredniego kontaktu w formie myślowej. Wydaje się, że najmniejsze zniekształcenie jest dostępne w komunikacji umysł-umysł. Dlatego prosba o zabranie na pokład nie jest tą, którą chcemy spełnić. Jesteś najcenniejszy w swoim obecnym stanie.

- 8.32 **PYTAJĄCY** Powodem, dla którego tak bardzo was wypytywałem w sprawie statków, które według was Stany Zjednoczone wykorzystują, jest to, że jeśli uwzględnimy to w książce, spowoduje to wiele problemów. Zastanawiam się nad tym, aby całkowicie z tego zrezygnować w książce, albo będę musiał o to szczegółowo dopytać. Trudno jest nawet zadawać pytania w tym obszarze, ale może chciałbym zadać jeszcze kilka pytań na ten temat, wciąż z możliwością pozostawienia go poza książką. Jaka jest średnica tych statków, które Stany Zjednoczone [*niesłyszalne*]?

**RA** Jestem Ra. Sugeruję, aby było to ostatnie pytanie w tej sesji. Będziemy mówić tak, jak uważasz za stosowne w kolejnych sesjach, prosząc cię, abyś kierował się wyłącznie własnym rozeznaniem.

Przybliżona średnica, biorąc pod uwagę kilka zmian modelu, wynosi dwadzieścia trzy stopy, według pomiaru.

Czy w tej chwili możemy zapytać, czy masz potrzebne krótkie zapytanie przed zakończeniem tej sesji?

- 8.33 **PYTAJĄCY** Czy jest coś, co możemy zrobić, aby instrument czuł się bardziej komfortowo?

**RA** Jestem Ra. Instrument jest dobrze wyważony. Istnieje możliwość wprowadzenia drobnych poprawek w konfiguracji kręgosłupa instrumentu, aby był on prostszy. Kontynuuj również uważne monitorowanie rozmieszczenia i orientacji używanych symboli. Podczas tej konkretnej sesji kadzielnica jest nieco nierówno, dlatego instrument będzie odczuwał lekki dyskomfort.



8.34 **PYTAJĄCY** Czy kadzielnica jest nierówno w odniesieniu do kąta lub w odniesieniu do przemieszczenia bocznego?

**RA** Występuje około trzystopniowe odchylenie od właściwej prostopadłości.

Jestem Ra. Zostawiam was w miłości i świetle Jednego Nieskończonego Stwórcy. Idźcie więc naprzód, radując się mocą i pokojem Jednego Stwórcy. Adonai.

# SESJA 9.

27 STYCZNIA 1981

9.0 **RA** Jestem Ra. Pozdrawiam was w miłości i świetle naszego Nieskończonego Stwórcy. Komunikujemy się teraz.

9.1 **PYTAJĄCY** Zdecydowanie zamierzamy uczynić Prawo Jedności główną częścią tej książki. Przepraszam za odejście od tematu w tych sprawach. Zaczniemy od tego, że jesteśmy w pozycji, gdzie nie do końca wiemy, w którą stronę pójść z książką. Z tego powodu zadałem kilka pytań i prawdopodobnie zadam jeszcze kilka pytań na początku tych sesji, które będą nieco bez znaczenia w odniesieniu do stosowania Prawa Jedności, z powodu mojej własnej ignorancji w tym co robię. Spodziewam się jednak, że w miarę upływu czasu będę coraz bardziej biegły.

Jest kilka pytań, które prawdopodobnie są bez znaczenia, ale gdybym mógł usunąć je z drogi... trochę mnie niepokoją.

Czy możesz zasugerować wydawcę tej książki?

**RA** Jestem Ra. Nie.

9.2 **PYTAJĄCY** Czy możesz powiedzieć nam coś o naszych poprzednich wcieleniach, naszych przeszłych doświadczeniach przed tym wcieleniem?

**RA** Jestem Ra. To jest możliwe. Jednakże takie informacje jak te, są dokładnie strzeżone przez całość twojego umysłu/ciała/ducha, tak aby twoje obecne doświadczenia przestrzeni/czasu pozostały nierozciągnięte.

Pozwól nam poszukać nieszkodliwego materiału dla twojej istoty. [Pauza 20-sekundowa]. W zniekształceniu pragnienia wolności od uprzedzeń jestem w stanie mówić tylko ogólnie.

Ta grupa kilka razy pracowała i mieszkała razem. Relacje były różne. Istnieje zrównoważona karma, jak to nazywacie; każdy jest więc nauczycielem każdego. Praca obejmowała uzdrowienie, zrozumienie zastosowań energii ziemi i pracę na rzecz cywilizacji, które wzywały tak, jak to zrobiła wasza planeta, a my przybyliśmy. To kończy materiał, który uważamy za nieszkodliwy.

9.3 **PYTAJĄCY** Ćwiczenia uzdrawiające, które nam dałeś, mają taki charakter, że najlepiej skoncentrować się na jednym konkretnym ćwiczeniu naraz. W

tym momencie chciałbym zapytać, na jakim ćwiczeniu powinienem się skoncentrować. Prawdopodobnie mała zmiana ćwiczeń... czy powinienem się skoncentrować na [*nieślyszalne*], powiedzmy dziś wieczorem?

**RA** Jestem Ra. Ponownie, kierowanie twoim osądem jest ingerencją w twoje zniekształcenie kontinuum czasu/przestrzeni zwane przyszłością. Mówienie o przeszłości lub teraźniejszości w granicach naszych zniekształceń/osądów jest dopuszczalne. Kierowanie, a nie nauczanie/uczenie się, jest nie do przyjęcia ze względu na nasze zniekształcenie w zakresie nauczania/uczenia się. Zamiast tego możemy zasugerować proces, w którym każdy wybiera pierwsze z ćwiczeń podanych w kolejności, w jakiej je podaliśmy, a które według własnego odczucia nie są w pełni doceniane przez twój kompleks umysłu/ciała/ducha.

To właściwy wybór - budowanie od fundamentu, upewniając się, że grunt jest odpowiedni dla budynku. Oceniliśmy dla Ciebie intensywność tego wysiłku pod kątem wydatkowanej energii. Weź to pod uwagę i bądź cierpliwy, ponieważ nie przedstawiliśmy krótkiego ani łatwego programu uczenia się/nauczania świadomości.

9.4 **PYTAJĄCY** Sposób, w jaki rozumiem proces ewolucji populacji planetarnej, polega na tym, że populacja ma określony czas na rozwój. Jest to ogólnie podzielone na trzy cykle po 25 000 lat. Pod koniec 75 000 lat planeta sama robi progres. Co spowodowało taką sytuację? Tę dokładność ilości lat, 25 000 lat itd. Od czego to się zaczęło?

**RA** Jestem Ra. Zwizualizuj sobie, jeśli chcesz, szczególną energię, która płynąc na zewnątrz i koagulując do wewnątrz, utworzyła małą sferę stworzenia zarządzaną przez waszą Radę Saturna. Kontynuuj obserwację rytmu tego procesu. Przepływ życia tworzy rytm, który jest tak samo nieunikniony jak jeden z waszych zegarków. Każda z waszych planetarnych istot rozpoczęła pierwszy cykl, kiedy węzeł energetyczny był w stanie w tym środowisku wspierać takie doświadczenia umysłu/ciała. Zatem każda z waszych planetarnych istot ma inny cykliczny harmonogram, jak można by to nazwać. Czas tych cykli jest miarą równą porcji inteligentnej energii.

Ta inteligentna energia oferuje rodzaj zegara. Cykle poruszają się tak dokładnie, jak zegar wybija godzinę. W ten sposób brama od inteligentnej energii do inteligentnej nieskończoności otwiera się niezależnie od okoliczności wybicia godziny.

- 9.5 **PYTAJĄCY** Pierwotne, pierwsze istoty na tej planecie... jakie było ich pochodzenie? Gdzie byli, zanim znaleźli się na tej planecie?

**RA** Jestem Ra. Pierwszymi istotami na tej planecie były woda, ogień, powietrze i ziemia.

- 9.6 **PYTAJĄCY** Ludzie, których teraz mamy - pierwsi ludzie, [*niesłyszalne*] tacy jak my - skąd oni się wzięli? Jak wyewoluowali?

**RA** Jestem Ra. Mówisz o doświadczeniu trzeciej gęstości. Pierwsi z tych, którzy tu przybyli, zostali przywiezieni z innej planety w waszym układzie słonecznym, zwanej przez was Czerwoną Planetą, Marssem. Środowisko tej planety stało się niegościnne dla istot trzeciej gęstości. Dlatego też pierwsze istoty należące do tej rasy były, jak można to nazwać, do pewnego stopnia zmodyfikowane przez tych, którzy byli wtedy Strażnikami.

- 9.7 **PYTAJĄCY** Co to za rasa i jak się tutaj dostali z Marsa?

**RA** Jestem Ra. Rasa jest połączeniem kompleksów umysłu/ciała/ducha tych z waszej tak zwanej Czerwonej Planety i starannej serii modyfikacji genetycznych dokonanych przez Strażników w tamtym czasie. Istoty te przybyły lub zostały zachowane, aby doświadczyć na waszej planecie rodzaju rodzenia, które nie jest reprodukcyjne, ale polega na przygotowaniu materiału genetycznego do inkarnacji kompleksów umysłu/ciała/ducha tych istot z Czerwonej Planety.

- 9.8 **PYTAJĄCY** W takim razie zakładam, że mówisz, że Strażnicy przenieśli tutaj rasę po tym, jak ta rasa umarła w fizycznym wymiarze na Marsie. Czy to jest poprawne?

**RA** Jestem Ra. Zgadza się.

- 9.9 **PYTAJĄCY** Czyniąc to, Strażnicy najwyraźniej działali ze zrozumieniem Prawa Jedności. Czy możesz wyjaśnić zastosowanie Prawa Jedności w tym procesie?

**RA** Jestem Ra. Prawo Jedności zostało nazwane przez tych Strażników jako doprowadzenie mądrości Strażników do kontaktu z bytami z Czerwonej Planety, łącząc w ten sposób kompleks pamięci społecznej rasy Strażników i rasy Czerwonej Planety. To jednak pociągało za sobą coraz większe zniekształcenie stosowania Prawa Jedności z punktu widzenia innych Strażników i od tego momentu została ustanowiona kwarantanna tej

planety, ponieważ uważano, że wolna wola Czerwonej Planety została ograniczona.

9.10 **PYTAJĄCY** Czy istoty z Czerwonej Planety przestrzegały Prawa Jedności przed opuszczeniem Czerwonej Planety?

**RA** Istoty Czerwonej Planety próbowały nauczyć się Praw Miłości, które stanowią jedno z pierwotnych zniekształceń Prawa Jedności. Jednakże tendencje tych ludzi do działań wojowniczych spowodowały takie trudności w środowisku atmosferycznym ich planety, że stała się ona niegościnna dla doświadczeń trzeciej gęstości przed końcem swojego cyklu. W ten sposób istoty z Czerwonej Planety nie zostały zebrane i nadal próbowały poznać Prawo Miłości w waszej iluzji.

9.11 **PYTAJĄCY** Jak dawno temu nastąpił ten transfer z Czerwonej Planety na Ziemię?

**RA** Jestem Ra. W waszym czasie ten transfer miał miejsce około siedem pięć zero zero zero [75 000] lat temu.

9.12 **PYTAJĄCY** 75 000 lat temu?

**RA** Jestem Ra. To jest w przybliżeniu poprawne.

9.13 **PYTAJĄCY** Czy istniały na tej planecie istoty w tej formie, w której jestem teraz - z dwoma rękami, z dwoma nogami - przed tym transferem?

**RA** Jestem Ra. Przez ostatnie cztery miliony waszych lat w różnych okresach pojawiali się odwiedzający waszą planetę, mówiąc w przybliżeniu. Ci odwiedzający nie wpływają na<sup>1</sup> cykliczne zmiany sfery planetarnej. Jej środowisko nie było trzeciej gęstości, aż do czasu wspomnianego wcześniej.

9.14 **PYTAJĄCY** A zatem istniały tu istoty drugiej gęstości przed około 75 000 lat temu. Jakiego rodzaju istoty to były?

**RA** Druga gęstość to gęstość wyższego życia roślinnego i zwierzęcego, które istnieje bez dążenia do nieskończoności. Te istoty drugiej gęstości stanowią oktawę świadomości, tak jak znajdujecie różne orientacje świadomości wśród świadomych istot waszej wibracji.

---

<sup>1</sup> Ra starannie wypowiedział początkowe długie „e”, stąd pisownia „efekt” zamiast „afekt”.

- 9.15 **PYTAJĄCY** Czy któraś z tych istot drugiej gęstości miała kształt podobny do naszego: dwie ręce, dwie nogi, głowa i chodzenie wyprostowane na dwóch nogach?

**RA** Jestem Ra. Jak już wspomniałeś, dwa wyższe poziomy subwibracji istot drugiej gęstości miały konfigurację dwunożności. Jednak ruch w pozycji wyprostowanej, którego doświadczasz, nie został w pełni osiągnięty przez te istoty, które miały skłonność do pochylania się do przodu, ledwo wychodząc z pozycji czworonożnej.

- 9.16 **PYTAJĄCY** Skąd się wzięły te istoty? Czy były one wytworem ewolucji w rozumieniu naszych naukowców? Czy wyewoluowały z pierwotnego materiału ziemi, o którym mówiłeś?

**RA** Jestem Ra. Zgadza się.

- 9.17 **PYTAJĄCY** Czy te istoty następnie ewoluują z drugiej gęstości do trzeciej gęstości?

**RA** Jestem Ra. To prawda, chociaż nie można zagwarantować, ile cykli zajmie istocie, aby nauczyć się lekcji świadomości jaźni, które są warunkiem wstępnym przejścia do trzeciej gęstości.

- 9.18 **PYTAJĄCY** Czy na naszej planecie jest teraz jakaś szczególna rasa ludzi, którzy inkarnowali się tutaj z drugiej gęstości?

**RA** Jestem Ra. W tej chwili na waszej planecie nie ma żadnych kompleksów świadomości drugiej gęstości. Istnieją jednak dwie rasy, które używają formy drugiej gęstości. Jedną z nich są istoty ze sfery planetarnej, którą nazywacie Maldek. Istoty te pracują nad swoimi kompleksami rozumienia poprzez serię tego, co nazwalibyście karmicznymi restytucjami. Mieszkają w waszych głębszych podziemnych korytarzach i są znane jako „Wielka Stopa”.

Drugą rasą jest ta, której zaoferowano przebywanie w tej gęstości przez Strażników, którzy chcą dać kompleksom umysłu/ciała/ducha, tym którzy są w tej gęstości w tym czasie, odpowiednio skonstruowane wehikuły fizyczne, jak nazwalibyście te kompleksy chemiczne, na wypadek wojny nuklearnej.

- 9.19 **PYTAJĄCY** Nie zrozumiałem, do czego służą te wehikuły lub istoty, które byłyby odpowiednie w przypadku wojny nuklearnej.

**RA** Jestem Ra. Są to istoty, które istnieją jako instynktowne istoty drugiej gęstości, które są trzymane w rezerwie, aby utworzyć coś, co nazwalibyście pulą genową na wypadek, gdyby te kompleksy ciała były potrzebne. Te kompleksy ciała są w stanie wytrzymać rygor promieniowania, których kompleksy ciała, które obecnie zamieszkujecie, nie byłyby w stanie.

9.20 **PYTAJĄCY** Gdzie znajdują się te kompleksy ciała?

**RA** Jestem Ra. Te kompleksy ciała drugiej rasy przebywają w niezamieszkanym głębokim lesie. Jest ich wiele w różnych miejscach na powierzchni waszej planety.

9.21 **PYTAJĄCY** Czy są to stworzenia typu Wielka Stopa?

**RA** Jestem Ra. Jest to poprawne, chociaż nie nazwalibyśmy ich Wielką Stopą, ponieważ są one rzadkie i są w stanie uniknąć wykrycia. Pierwsza rasa jest mniej zdolna do uświadomienia sobie bliskości innych kompleksów umysłu/ciała/ducha, ale istoty te są wysoce zdolne do ucieczki ze względu na ich technologiczne zrozumienie przed inkarnacjami tutaj. Istoty te o świecących oczach są najbardziej znane waszym ludziom.

9.22 **PYTAJĄCY** Istnieją dwa różne rodzaje Wielkiej Stopy. Zgadza się?

**RA** Jestem Ra. To będzie ostatnie pytanie.

Istnieją trzy rodzaje Wielkiej Stopy, jeśli zaakceptujesz ten kompleks wibracyjny dźwięku stosowany dla trzech tak różnych ras kompleksów umysłu/ciała/ducha. Pierwsze dwa opisaliśmy.

Trzeci to forma myślowa.

9.23 **PYTAJĄCY** Planujemy przeprowadzić drugą sesję później w dniu dzisiejszym, jeśli instrument będzie w stanie, i chciałbym zapytać, czy jest coś, co możemy zrobić, aby poprawić komfort instrumentu.

**RA** Jestem Ra. Ten instrument będzie wymagał pewnej korekty delikatnych części jej kompleksu ciała. Zniekształcenia są spowodowane blokadą centrum energetycznego, który nazwałbyś szyszynką.

Zostawiam was w miłości i świetle Jednego Nieskończonego Stwórcy. Idźcie więc naprzód, radując się mocą i pokojem Jednego Stwórcy. Adonai.

# SESJA 10.

27 STYCZNIA 1981

10.0 **RA** Jestem Ra. Pozdrawiam was w miłości i świetle Nieskończonego Stwórcy. Komunikuję się teraz.

10.1 **PYTAJĄCY** Myślę, że wyjaśniloby to nam parę spraw, gdybyśmy cofnęli się do czasów tuż przed przeniesieniem dusz z Maledka, aby zobaczyć, jak działało Prawo Jedności w odniesieniu do tego przeniesienia i dlaczego było to konieczne. Co stało się z Maldekiem lub z ludźmi na Maldeku, co spowodowało, że stracili swoją planetę? Jak dawno temu to się stało?

**RA** Jestem Ra. Ludy planety Maldek miały cywilizację nieco podobną do kompleksu społecznego znanego wam jako Atlantyda, w tym że zdobyły wiele informacji technologicznych i wykorzystały je bez dbania o zachowanie swojej planety, kierując się w przeważającej mierze kompleksem myśli, idei oraz działania, które możesz kojarzyć z tak zwaną negatywną polarnością lub służbą sobie.

Było to jednak w przeważającej części oparte na szczerej strukturze przekonań/myśli, które wydawały się postrzegać kompleksy umysłu/ciała tej planety jako pozytywne i służące innym. Dewastacja, która zniszczyła ich biosferę i spowodowała jej rozpad, była skutkiem tego, co nazywacie wojną.

Eskalacja dotarła do najwyższego stopnia technologii, jaką ten kompleks społeczny miał do swojej dyspozycji w ówczesnej terażniejszości przestrzeni/czasu. To był czas około siedem zero pięć zero zero zero, siedemset pięć tysięcy [705 000] waszych lat temu. (Cykle zaczęły się dużo, dużo wcześniej na tej sferze ze względu na jej względną zdolność do podtrzymywania pierwszowymiarowych form życia we wcześniejszym punkcie kontinuum czasoprzestrzennego waszego układu słonecznego). Istoty te były tak zszokowane tym zjawiskiem, że znajdowały się w czymś, co można nazwać węzłem kompleksu społecznego lub płataniną strachu. Minęło trochę czasu. Nikt nie mógł do nich dotrzeć. Żadne istoty nie mogły im pomóc.

Około sześćset tysięcy [600 000] waszych lat temu, wówczas istniejący członkowie Konfederacji byli w stanie wdroić kompleks pamięci społecznej i rozwiązać węzeł strachu. Istoty były wtedy w stanie



przypomnieć sobie, że były świadome. Ta świadomość doprowadziła ich do punktu, który wy nazwalibyście niższym planem astralnym, gdzie mogli być pielęgnowani, dopóki każdy kompleks umysłu/ciała/ducha byłby w stanie ostatecznie wyleczyć się z tej traumy do tego stopnia, że każda istota była w stanie zbadać zniekształcenia, jakich doświadczyła w poprzednim kompleksie iluzji życia.

Po tym doświadczeniu uczenia się/nauczania, grupa zdecydowała się nałożyć na siebie rodzaj tego, co możesz nazwać łagodzeniem karmy. W tym celu wcielili się w waszej sferze planetarnej w niedopuszczalnych formach ludzkich. Doświadczali tego, dopóki zniekształcenia destrukcji nie zostały zastąpione zniekształceniami w kierunku pragnienia mniej zniekształconej wizji służby innym.

Ponieważ była to świadoma decyzja ogromnej większości tych istot w doświadczeniu Maledka, przejście na tę planetę rozpoczęło się około pięćset tysięcy [500 000] waszych lat temu i wykorzystano rodzaj kompleksu ciała dostępnego w tamtym czasie.<sup>1</sup>

10.2 **PYTAJĄCY** Czy w tym czasie dostępny był kompleks ciała, który nazywamy typem małpy?

**RA** Zgadza się.

10.3 **PYTAJĄCY** Czy któraś z istot z Maldeku została obecnie przekształcona? Czy nadal są w drugiej gęstości, czy też tworzą teraz jakąś planetę trzeciej gęstości?

**RA** Świadomość tych istot zawsze była trzeciej gęstości. Mechanizm łagodzenia został zaprojektowany przez umieszczenie tej świadomości w drugowymiarowych, fizycznych kompleksach chemicznych, które nie są w stanie być zręczne ani manipulować w stopniu odpowiednim dla działania zniekształceń trzeciej gęstości kompleksu umysłu.

10.4 **PYTAJĄCY** Dobrze, czy któraś z tych istot przeszła dalej, czy, powiedzmy, ukończyła naukę pod koniec cyklu siedemdziesięciu pięciu tysięcy lat i wydoszła się z ciała drugiej gęstości do ciała typu trzeciej gęstości?

**RA** Jestem Ra. Wiele z tych istot było w stanie usunąć nagromadzenie tego, co nazywacie karmą, tym samym będąc w stanie zaakceptować cykl trzeciej

---

<sup>1</sup> Daty podane w tej odpowiedzi wydają się sprzeczne z datami podanymi w 21.5 .

gęstości w ciele trzeciej gęstości. Większość tych istot, które odniosły sukces, wcieliła się w inne miejsce stworzenia dla kolejnego cyklu w trzeciej gęstości. Gdy ta planeta osiągnęła trzecią gęstość, niektóre z tych istot stały się zdolne do przyłączenia się do wibracji tej planety w formie trzeciej gęstości. Pozostaje kilka osób, które jeszcze nie złagodziły, poprzez koordynację zniekształceń umysłu/ciała/ducha, wcześniejszych działań przez nich podjętych. Dlatego pozostają.

10.5 **PYTAJĄCY** Czy to jest Wielka Stopa, o której mówiłeś?

**RA** Jestem Ra. To jeden rodzaj Wielkiej Stopy.

10.6 **PYTAJĄCY** W takim razie nasza obecna rasa składa się z kilku osób, które pierwotnie przybyły z Maldeka i całkiem sporej liczby, którzy przybyli z Marsa. Czy są tu istoty z innych miejsc?

**RA** Jestem Ra. Istnieją byty doświadczające waszego kontinuum czasu/przestrzeni, które przybyły z wielu, wielu miejsc, jak byście to nazwali, w stworzeniu, ponieważ gdy następuje zmiana cyklu, ci, którzy muszą powtórzyć, znajdują planetę odpowiednią do tego powtórzenia. Jest to dość niezwykle, gdy planetarny kompleks umysłu/ciała/ducha zawiera tych z wielu, wielu różnych miejsc, ale to wiele wyjaśnia, ponieważ, jak widzisz, doświadczasz zjawiska trzeciego wymiaru z dużą liczbą tych, którzy muszą powtarzać cykl. Tak więc ujednoclenie orientacji było trudne, nawet z pomocą wielu waszych nauczycieli/uczniów.

10.7 **PYTAJĄCY** Kiedy Maldek został zniszczony, czy wszyscy mieszkańcy Maldeka mieli problem, czy też niektórzy byli na tyle zaawansowani, aby przenieść się na inne planety?

**RA** Jestem Ra. Nikomu nie udało się uniknąć rozpadu planety, gdyż jest to działanie, które przenosi się na kompleks społeczny samego kompleksu planetarnego. Nikt nie uniknął węzła ani płątany.

10.8 **PYTAJĄCY** Czy istnieje jakieś niebezpieczeństwo, że coś takiego stanie się obecnie na Ziemi?

**RA** Jestem Ra. Uważamy, że ocena tak zwanej przyszłości waszego planetarnego kompleksu umysłu/ciała/ducha może być mniej niż nieszkodliwa. Powiemy tylko, że istnieją warunki umysłu dla takiego rozwoju technologii i takiego zastosowania.

To zniekształcenie naszej wizji/zrozumienia, że kompleksy umysłowe i duchowe tych z waszych ludzi potrzebują orientacji, a nie „zabawek” wymagających demontażu, bo czy nie wszystkie rzeczy, które istnieją, są częścią Stwórcy? Dlatego waszym zaszczytem/obowiązkiem jest wolny wybór.

- 10.9 **PYTAJĄCY** Kiedy następuje ukończenie nauki i istota lub istoty przemieszczają się z jednej planety na drugą pod koniec cyklu, w jakiej formie podróżują z jednej planety na drugą?

**RA** Jestem Ra. W zamyśle Stwórcy pierwszym krokiem całości bytu umysłu/ciała/ducha jest umieszczenie kompleksu zniekształceń umysłu/ciała/ducha we właściwym miejscu miłości/światła. Ma to na celu zapewnienie właściwego uzdrowienia kompleksu i ostatecznego zestrojenia się z kompleksem całości/bytu. Zajmuje to bardzo zmienną długość waszego czasu/przestrzeni.

Po tym, doświadczenie cyklu jest rozpuszczane i filtrowane, aż pozostanie tylko destylacja zniekształceń w czystej postaci. W tym momencie zebrana całość istoty umysłu/ciała/ducha ocenia potrzeby gęstości swojej istoty i wybiera bardziej odpowiednie nowe środowisko, aby albo powtórzyć cykl, albo przejść do następnego cyklu. Taki jest sposób zbierania plonów, strzeżony i pilnowany przez wielu.

- 10.10 **PYTAJĄCY** Kiedy istota jest przenoszona z jednej planety na drugą, czy porusza się w myślach czy w pojeździe?

**RA** Jestem Ra. Całość istoty umysłu/ciała/ducha jest jednym ze Stwórcą. Nie ma zniekształcenia czasu/przestrzeni. Dlatego, jest to kwestia myślenia nad właściwym miejscem w nieskończonym zakresie czasu/przestrzeni.

- 10.11 **PYTAJĄCY** Podczas gdy istota jest wcielona w tej trzeciej gęstości w tym czasie, może albo uczyć się, nie wiedząc świadomie co robi albo może się uczyć, gdy już jest świadoma, że uczy się zgodnie z Prawem Jedności. W drugim przypadku, istota może znacznie przyspieszyć swój wzrost. Czy to nie jest poprawne?

**RA** Jestem Ra. Zgadza się.

- 10.12 **PYTAJĄCY** I chociaż wiele istot nie jest tego świadomych, tak naprawdę pragną przyspieszyć swój rozwój, a ich zadaniem jest odkrycie tego podczas wcielenia. Czy to prawda, że podczas inkarnacji w trzeciej gęstości mogą

znacznie bardziej przyspieszyć swój wzrost niż pomiędzy inkarnacjami tej gęstości?

**RA** Jestem Ra. Zgadza się. Postaramy się wypowiedzieć na temat tej koncepcji.

Prawo Jedności ma, jako jedno ze swoich pierwotnych zniekształceń, zniekształcenie Wolnej Woli. W ten sposób każda istota ma swobodę akceptowania, odrzucania lub ignorowania kompleksów umysłu/ciała/ducha otaczających ją i ignorowania samego stworzenia. Jest wielu spośród waszych zniekształceń kompleksu pamięci społecznej, którzy w tym czasie/przestrzeni angażują się codziennie, jak to ująłbyś, w pracę nad Prawem Jedności w jednym z jego pierwotnych zniekształceń; to znaczy, Drogi Miłości.

Jednakże, jeśli ta sama istota - mając skłonności w głębi swojego kompleksu umysłu/ciała/ducha w kierunku miłości/światła - miałaby wówczas przyjąć odpowiedzialność za każdą chwilę akumulacji czasu/przestrzeni dostępnych dla niej chwil, taka istota może wzmocnić swój postępek w taki sam sposób, jak opisaliśmy wzmocnienie wezwania Konfederacji waszego zniekształcenia kompleksu społecznego.<sup>2</sup>

10.13 **PYTAJĄCY** Czy mógłbyś opisać w nieco inny sposób, jak wzmocnić to wezwanie?

**RA** Jestem Ra. Rozumiemy, że mówisz teraz o naszych poprzednich informacjach. Wezwanie zaczyna się od jednego. To wezwanie jest równe nieskończoności i nie jest, jakbyś powiedział, liczone. To jest kamień węgielny. Kolejne wezwanie zostanie dodane. Trzecie wezwanie wzmacnia lub podwaja drugie, i tak dalej, każdy dodatkowy wzywający podwaja lub przyznaje moc dla wszystkich poprzednich wezwań. Tak więc wezwanie wielu waszych ludzi jest bardzo, bardzo wzmocnione i przytłaczająco słyszane w nieskończonych zasięgach Jednego Stworzenia.

10.14 **PYTAJĄCY** Czy w ramach ogólnego rozwoju czytelnika tej książki mógłbyś podać niektóre praktyki lub ćwiczenia, które należy wykonać, aby przyspieszyć w kierunku Prawa Jedności?

**RA** Jestem Ra.

Ćwiczenie pierwsze. Jest to najbardziej wyśrodkowane i użyteczne w

---

<sup>2</sup> Opisane w 7.3-5.

twoim kompleksie iluzji. Chwila zawiera miłość. To jest lekcja/cel tej iluzji lub gęstości. Ćwiczenie polega na świadomym poszukiwaniu tej miłości w świadomości i zniekształceniach rozumienia. Pierwsza próba to kamień węgielny. Na tym wyborze spoczywa reszta doświadczenia życiowego istoty. Drugie poszukiwanie miłości w danej chwili rozpoczyna dodawanie. Trzecie poszukiwanie wzmacnia drugie, czwarte wzmacnia lub podwaja trzecie. Podobnie jak w przypadku poprzedniego rodzaju wzmocnienia, nastąpi pewna utrata mocy z powodu wad w poszukiwaniu w zniekształceniu nieszczerości. Jednakże świadome wyrażanie siebie samego w pragnieniu szukania miłości jest tak centralnym aktem woli, że jak poprzednio utrata mocy z powodu tego tarcia jest nieistotna.

Ćwiczenie drugie. Wszechświat jest jedną istotą. Kiedy kompleks umysłu/ciała/ducha patrzy na inny kompleks umysłu/ciała/ducha, zobaczy Stwórcę. To jest pomocne ćwiczenie.

Ćwiczenie trzecie. Spójrz w lustro. Zobacz Stwórcę.

Ćwiczenie czwarte. Spójrz na kreację, która otacza kompleks umysłu/ciała/ducha każdej istoty. Zobacz Stwórcę.

Podstawą lub warunkiem tych ćwiczeń jest upodobanie do tego, co można nazwać medytacją, kontemplacją lub modlitwą. Z takim nastawieniem można wykonywać te ćwiczenia. Bez niego informacje nie zagłębią się w korzenie drzewa umysłu, w ten sposób aktywując i uszlachetniając ciało oraz dotykając ducha.

10.15 **PYTAJĄCY** Zastanawiałem się nad pojawianiem się cywilizacji zwanych Atlantydą i Lemurią, o sposobie, w jaki powstały i skąd się wzięły [nieślyszalne] cywilizacje?

**RA** Jestem Ra. To jest ostatnie pytanie podczas tej pracy. Cywilizacje Atlantydy i Lemurii to nie jedna, ale dwie. Spójrzmy najpierw na istoty Mu.

Były to istoty o nieco prymitywnej naturze, ale takie, które miały bardzo zaawansowane duchowe zniekształcenia. Cywilizacja ta była częścią tego cyklu, doświadczanego na początku tegoż cyklu, w czasie około pięć trzy zero zero zero, pięćdziesięciu trzech tysięcy [53 000] lat temu. Było to pomocne i nieszkodliwe miejsce, które zostało zatopione pod powierzchnią oceanu podczas korekty płyt tektonicznych waszej planety bez ich własnego działania.

Wysłali ocalałych do wielu miejsc, które nazywacie Rosją, Ameryką Północną i Ameryką Południową. Indianie, którym zaczęliście współczuć w swoim zniekształceniu kompleksu społecznego, są potomkami tych istot. Podobnie jak inni wcieleni w tym cyklu, przybyli skądś indziej. Jednak te konkretne istoty zostały w dużej mierze zaczerpnięte z planety o drugiej gęstości, która miała pewne trudności ze względu na wiek jej słońca w osiągnięciu warunków życia w trzeciej gęstości. Ta planeta pochodziła z galaktyki Deneb.

Rasa atlantydzka była bardzo zlepionym społecznym kompleksem, który zaczął się formować około trzydzieści jeden tysięcy [31 000] lat w przeszłości iluzji kontinuum przestrzeni/czasu. Było to powoli rozwijające się i bardzo rolnicze społeczeństwo aż do około jeden pięć zero zero zero, piętnastu tysięcy [15 000] waszych lat temu. Szybko zdobyło wysokie zrozumienie technologiczne, które spowodowało, że mogło ono wykorzystywać inteligentną nieskończoność w mniej pouczający sposób.

Możemy dodać, że używali również inteligentnej energii, w znacznym stopniu manipulując naturalnym napływem promienia indygo lub szyszynki z boskiej lub nieskończonej energii. W ten sposób byli w stanie tworzyć formy życia. Zaczęli to robić zamiast leczyć i doskonalić własne kompleksy umysłu/ciała/ducha, zwracając swoje zniekształcenia w kierunku tego, co możesz nazwać negatywem.

Około jedenaście tysięcy [11 000] lat temu, pierwsza z tych, które nazywacie wojnami, spowodowała, że około czterdzieści procent tej populacji opuściło gęstość poprzez rozpad ciała. Drugi i najbardziej niszczycielski z konfliktów miał miejsce około jeden zero osiem dwa jeden, dziesięć tysięcy osiemset dwadzieścia jeden [10 821] lat temu, zgodnie z waszą iluzją. Zmieniło to konfigurację powierzchni ziemi i znaczna część Atlantydy przestała istnieć, została zalana. Trzy z pozytywnie zorientowanych grup atlantydzkich opuściły to geograficzne położenie przed tą dewastacją, umieszczając się w górskich obszarach tego, co nazywacie Tybetem, Peru i Turcją.

Czy masz jakieś krótkie pytania, zanim zamkniemy to spotkanie?

- 10.16 **PYTAJĄCY** Tylko jedno, co możemy zrobić, aby instrument czuł się bardziej komfortowo. Mam jeszcze jedno inne pytanie. Chciałbym otrzymać krótkie informacje o używanym przez Ciebie słowie „galaktyka”.

**RA** Jestem Ra. Używamy terminu znanego waszym ludziom jako kompleks

wibracyjny dźwięku „galaktyka”. Akceptujemy fakt, że niektóre galaktyki zawierają jeden system grup planetarnych i słonecznych, a inne kilka. Jednak znaczenie lokalizacji w nieskończonej wymiarowości czasowej/przestrzennej jest tak małe, że uwzględniamy zniekształcenie, które może być zawarte w tak niejednoznacznym terminie.

10.17 **PYTAJĄCY** Czy zatem dziewięć planet i nasze Słońce, które mamy tutaj w naszym układzie, czy nazwałbyś to galaktyką słoneczną?

**RA** Nie zrobilibyśmy tego.

10.18 **PYTAJĄCY** Ile w przybliżeniu gwiazd byłoby w galaktyce?

**RA** To zależy od systemu galaktycznego. Jak wiecie, wasza własna zawiera wiele, wiele milionów planet i ciał gwiazdnych.

10.19 **PYTAJĄCY** Próbowałem tylko dojść do definicji, której użyłeś dla galaktyki. Wspomniałeś o nich kilka razy i wydawało mi się, że [*niesłychalne*] to, co nazywasz galaktyką, my nazywamy układem planetarnym. Czy jest jakiś sposób, aby instrument czuł się bardziej komfortowo?

**RA** Jestem Ra. Ten instrument mógłby czuć się nieco bardziej komfortowo, gdyby zapewnić większe wsparcie dla kompleksu ciała. Poza tym możemy tylko powtórzyć prośbę o dokładne wyrównanie symboli używanych w celu ułatwienia zbalansowania tego instrumentu. Nasz kontakt jest wąskopasmowy, więc napływ, który przynosimy ze sobą, musi być precyzyjny.

Jestem Ra. Zostawiam was w miłości i świetle Jednego Nieskończonego Stwórcy. Idźcie więc naprzód, radując się mocą i pokojem Jednego Stwórcy. Adonai.

# SESJA 11.

28 STYCZNIA 1981

11.0 **RA** Jestem Ra. Pozdrawiam was w miłości i świetle Nieskończonego Stwórcy. Komunikuję się teraz.

11.1 **PYTAJĄCY** Czy powinniśmy zawrzeć rytuał, który zasugerowałeś dołączenia się z tobą, w książce, która będzie wynikiem tych sesji?

**RA** Jestem Ra. Ta sprawa ma niewielkie znaczenie, ponieważ zasugerowaliśmy to w celu nawiązania kontaktu za pośrednictwem tego instrumentu z tą grupą.

11.2 **PYTAJĄCY** Czy obecność [*imię*] i [*imię*] jest pomocna dla instrumentu? Czy liczba osób w grupie ma znaczenie w tych sesjach?

**RA** Jestem Ra. Najważniejszymi istotami są pytający i kompleks wibracyjny dźwięku, Jim. Te dwie istoty dodatkowo wspomagają komfort instrumentu, energetyzując instrument swoimi zdolnościami do dzielenia się kompleksem energii fizycznej, który jest częścią waszej wibracji miłości.

11.3 **PYTAJĄCY** Powiedziałeś wczoraj, że Maldek został zniszczony w wyniku działań wojennych. Gdyby Maldek nie został zniszczony z powodu działań wojennych, czy stałby się planetą ewoluującą w służbie sobie? I czy istoty zwiększyłyby swoją gęstość, przechodząc, powiedzmy, do czwartej, piątej gęstości w sensie negatywnym czyli w sensie służby sobie?

**RA** Jestem Ra. Planetaryny kompleks pamięci społecznej, Maldek, miał cechę wspólną z waszą planetą, sytuację mieszanki kierunku energii. Tak więc, choć nie wiadomo, najprawdopodobniej byłyby to zbiory mieszane - niewielu przenosi się do czwartej gęstości, niewielu przenosi się do czwartej gęstości w służbie sobie, a zdecydowana większość powtarza trzecią gęstość. Jest to przybliżone ze względu na fakt, że równoległe wiry możliwości/prawdopodobieństwa ustają, gdy pojawia się działanie i rozpoczynają się nowe wiry prawdopodobieństwa/możliwości.

11.4 **PYTAJĄCY** Czy istnieje planeta za naszym słońcem, na orbicie naprzeciw nas, o której nie wiemy?

**RA** Jestem Ra. W obszarze naprzeciw twojego Słońca znajduje się kula o bardzo, bardzo zimnej naturze, ale wystarczająco duża, by wypaczyć pewne



dane statystyczne. Sfery tej nie należy właściwie nazywać planetą, ponieważ jest zamknięta w pierwszej gęstości.

- 11.5 **PYTAJĄCY** Powiedziałeś, że byty z Maldeka mogą trafić do... niektórzy mogą przejść do negatywnej czwartej gęstości. Czy są ludzie, którzy wychodzą z naszej obecnej trzeciej gęstości do miejsc we wszechświecie i służą, które są czwartej gęstości w służbie sobie lub planetami typu negatywnego?

**RA** Jestem Ra. Twoje pytanie jest niejasne. Proszę powtórzyć.

- 11.6 **PYTAJĄCY** Kiedy nasz cykl się kończy i następuje ukończenie nauki, czy jest możliwe, aby ktokolwiek mógł przejść z trzeciej gęstości na planetę czwartej gęstości, która jest typem planety w służbie sobie lub typem negatywnym?

**RA** Jestem Ra. Teraz rozumiemy specyfikę Twojego zapytania. W przypadku tych zbiorów wir prawdopodobieństwa/możliwości wskazuje na zbiór tego rodzaju, choć niewielki. To się zgadza.

- 11.7 **PYTAJĄCY** Czy możesz nam powiedzieć, co stało się z Adolfem Hitlerem?

**RA** Jestem Ra. Kompleks umysłu/ciała/ducha, znany [jako] Adolf, znajduje się obecnie w procesie uzdrawiania na środkowych płaszczyznach astralnych waszego sferycznego pola siłowego. Istota ta była bardzo zdezorientowana i chociaż była świadoma okoliczności zmiany poziomu wibracji związanej z ustaniem chemicznego kompleksu ciała, niemniej jednak wymagała wiele uwagi.

- 11.8 **PYTAJĄCY** Czy w naszej historii jest ktoś, kto jest powszechnie znany, kto udał się na planetę czwartej gęstości służby sobie lub na planetę typu negatywnego albo czy ktoś tam pójdzie?

**RA** Jestem Ra. Liczba zebranych w ten sposób istot jest niewielka. Niemniej jednak kilku spenetrowało ósmy poziom, który jest dostępny jedynie przez otwarcie siódmego poprzez szósty. Przebicie się do ósmego poziomu, czyli inteligentnej nieskończoności, pozwala na zebranie kompleksu umysłu/ciała/ducha, jeśli sobie tego życzy, w dowolnym czasie/przestrzeni podczas cyklu.

- 11.9 **PYTAJĄCY** Czy któraś z tych osób jest znana w historii naszej planety z imienia i nazwiska?

**RA** Jestem Ra. Wymienimy kilku. Ten znany jako Taras Bulba, ten znany jako Czyngis-chan, ten znany jako Rasputin.

11.10 **PYTAJĄCY** Jak tego dokonali? Co było im potrzebne, żeby to osiągnąć?

**RA** Wszystkie z wyżej wymienionych istot były świadome, poprzez wspomnienia, atlantydzkich koncepcji związanych z wykorzystaniem różnych centrów napływu energii do kompleksu umysłu/ciała/ducha w celu osiągnięcia bramy do inteligentnej nieskończoności.

11.11 **PYTAJĄCY** Czy to umożliwiło im robienie tego, co nazywamy magią? Czy podczas inkarnacji tutaj robili rzeczy paranormalne?

**RA** Jestem Ra. Zgadza się. Pierwsze dwie wymienione istoty w niewielkim stopniu świadomie wykorzystywały te umiejętności. Byli jednak nastawieni jednomyślnie na służbę sobie, nie oszczędzając wysiłków w osobistej dyscyplinie, aby podwoić, ponownie podwoić i w ten sposób wzmocnić tę bramę. Trzeci był świadomym adeptem i również nie oszczędził wysiłków w dążeniu do służby sobie.

11.12 **PYTAJĄCY** Gdzie są teraz te trzy istoty?

**RA** Jestem Ra. Te istoty są w wymiarze znanym wam jako czwarty. Dlatego kontinua czasu/przestrzeni nie są kompatybilne. Przybliżenie lokalizacji w przestrzeni/czasie każdego z nich nie dałoby żadnego rzeczywistego zrozumienia. Każda [istota] wybrała planetę czwartej gęstości, która była oddana pogoni za zrozumieniem Prawa Jedności poprzez służbę sobie: jedna w tym, co znacie jako grupę Orion, jedna w tym, co znacie jako Kasjopeja, jedna w tym, co znacie jako Krzyż Południa. Jednak te lokalizacje nie są zadowalające. Nie mamy słownictwa na potrzeby obliczeń geometrycznych niezbędnych do przekazania wam tego zrozumienia.

11.13 **PYTAJĄCY** Kto poszedł do grupy Orion?

**RA** Jestem Ra. Ten znany jako Czyngis-chan.

11.14 **PYTAJĄCY** Czym on się tam obecnie zajmuje? Jaka jest jego praca lub zawód? Co on robi?

**RA** Jestem Ra. Ta istota na swój sposób służy Stwórcy.

11.15 **PYTAJĄCY** Czy nie możesz nam dokładnie powiedzieć, w jaki sposób wykonuje tę służbę?

**RA** Jestem Ra. Możemy odpowiedzieć na to pytanie. Jednak wykorzystujemy każdą okazję, by powtórzyć podstawowe zrozumienie/naukę, że wszystkie istoty służą Stwórcy.

Ten, o którym mówisz jako Czyngis-chan, jest obecnie wcielony w fizycznym ciele świetlistym, którego zadaniem jest rozpowszechnianie materiału kontroli myśli wśród tych, których możesz nazwać krzyżowcami. Jest, jak można by to nazwać, urzędnikiem przewozowym.

11.16 **PYTAJĄCY** Czym zajmują się krzyżowcy?

**RA** Jestem Ra. Krzyżowcy poruszają się w swoich rydwanach, by podbijać planetarne kompleksy społeczne umysłu/ciała/ducha, zanim osiągną etap uzyskania pamięci społecznej.

11.17 **PYTAJĄCY** Na jakim etapie planeta osiąga pamięć społeczną?

**RA** Jestem Ra. Kompleks społeczny umysłu/ciała/ducha staje się kompleksem pamięci społecznej, gdy cała grupa istot ma jedną orientację lub poszukiwanie. Pamięć grupowa utracona przez jednostki w korzeniach drzewa umysłu staje się wtedy znana kompleksowi społecznemu, tworząc w ten sposób kompleks pamięci społecznej. Zaletami tego kompleksu jest względny brak zniekształceń w rozumieniu bytu społecznego i względny brak zniekształceń w kierunku poszukiwania, ponieważ wszelkie zniekształcenia zrozumienia są dostępne dla istot społeczeństwa.

11.18 **PYTAJĄCY** Mamy więc krzyżowców z Oriona przybywających na tę planetę w celu kontroli umysłu. Jak oni to robią?

**RA** Jak wszyscy, przestrzegają Prawa Jedności, szanując wolną wolę. Nawiązywany jest kontakt z tymi, którzy wzywają. Ci na sferze planetarnej działają podobnie jak wy, aby szerzyć postawy i filozofię ich szczególnego rozumienia Prawa Jedności, które jest służbą sobie. Ci stają się elitą. Dzięki nim, to staranie zaczyna tworzyć stan, w którym reszta planetarnych istot zostaje zniewolona z własnej woli.

11.19 **PYTAJĄCY** Czy potrafisz wymienić któregokolwiek z odbiorców krzyżowców - to znaczy nazwiska, które mogą być znane dzisiaj na planecie?

**RA** Jestem Ra. Pragnę nie naruszać Zniekształcenia Wolnej Woli. Wymienienie osób zaangażowanych w przyszłość waszej przestrzeni/czasu jest naruszeniem; dlatego wstrzymujemy te informacje. Prosimy o waszą kontemplację owoców działań tych istot, które możecie obserwować, które cieszą się zniekształceniem w kierunku władzy. W ten sposób możecie samodzielnie rozpoznać te informacje. Nie będziemy ingerować w, powiedzmy, grę planetarną. Nie jest to kluczowe dla zbiorów.

11.20 **PYTAJĄCY** W jaki sposób krzyżowcy przekazują swoje koncepcje wcielonym jednostkom na Ziemi?

**RA** Jestem Ra. Są dwa główne sposoby, tak jak są dwa główne sposoby, powiedzmy, polaryzacji w kierunku służby innym. Na waszej płaszczyźnie istnieją kompleksy umysłu/ciała/ducha, które wykonują ćwiczenia i dyscypliny, aby szukać kontaktu ze źródłami informacji i mocy prowadzącymi do otwarcia bramy do inteligentnej nieskończoności.

Są inni, których kompleks wibracyjny jest taki, że ta brama jest otwarta, a kontakt z całkowitą służbą sobie, z jej pierwotnym zniekształceniem manipulacji innymi, uzyskuje się z niewielkimi lub żadnymi trudnościami, bez szkolenia i bez kontroli.

11.21 **PYTAJĄCY** Jakie informacje są przekazywane tym ludziom przez krzyżowców?

**RA** Jestem Ra. Grupa Oriona przekazuje informacje dotyczące Prawa Jedności z ukierunkowaniem na służbę sobie. Informacje mogą stać się technicznymi, tak jak niektóre osoby w Konfederacji, próbując pomóc tej planecie w służbie innym, dostarczyły coś, co nazwalibyście informacjami technicznymi. Technologia dostarczana przez tę grupę ma postać różnych środków kontroli lub manipulacji innymi w celu służenia sobie.

11.22 **PYTAJĄCY** Czy masz na myśli to, że niektórzy naukowcy otrzymują informacje techniczne, powiedzmy, telepatycznie, które pojawiają się jako użyteczne gadżety?

**RA** Jestem Ra. To się zgadza. Jednak bardzo pozytywnie, jak nazwalibyście to zniekształcenie, zorientowani tak zwani naukowcy otrzymali informacje mające na celu odblokowanie pokojowych środków postępu, które przyczyniły się do ostatnich ech potencjalnego zniszczenia z powodu dalszego odbioru przez innych naukowców o negatywnym zniekształceniu/orientacji.

11.23 **PYTAJĄCY** Czy w ten sposób dowiedzieliśmy się o energii jądrowej? Czy była to mieszana orientacja, zarówno pozytywna, jak i negatywna?

**RA** Jestem Ra. Zgadza się. Istoty odpowiedzialne za zgromadzenie naukowców miały mieszaną orientację. Naukowcy byli zdecydowanie pozytywni w swojej orientacji. Naukowcy, którzy śledzili ich prace, mieli mieszaną orientację, w tym jedną skrajnie negatywną istotę, jak można to określić.

11.24 **PYTAJĄCY** Czy ta skrajnie negatywna istota jest wciąż inkarnowana na Ziemi?

**RA** Jestem Ra. Zgadza się.

11.25 **PYTAJĄCY** Zakładam więc, że nie możesz go nazwać i chciałbym zapytać cię, skąd Nikola Tesla otrzymał swoje informacje?

**RA** Jestem Ra. Ten znany jako Nikola otrzymał informacje ze źródeł Konfederacji, pragnących pomóc tej niezwykle, powiedzmy, anielsko pozytywnej istocie w polepszaniu istnienia jej bliźnich kompleksów umysłu/ciała/ducha. To niefortunne, powiedzmy, że jak wielu wędrowców, wibracyjne zniekształcenia iluzji trzeciej gęstości spowodowały, że ta istota stała się ekstremalnie zniekształcona w postrzeganiu jej bliźnich kompleksów umysłu/ciała/ducha, tak że jej misja była utrudniona, a w wyniku tego, zboczyła z celu.

11.26 **PYTAJĄCY** W jaki sposób praca Tesli miała przynieść korzyści człowiekowi na Ziemi i jakie były jej cele?

**RA** Jestem Ra. Najbardziej pożądanym celem kompleksu umysłu/ciała/ducha, Nikola, było uwolnienie wszystkich planetarnych istot z ciemności. W ten sposób usiłował przekazać planecie nieskończoną energię sfery planetarnej do wykorzystania w oświetleniu i dostarczaniu energii.

11.27 **PYTAJĄCY** Poprzez uwolnienie planetarnych istot z ciemności, co dokładnie masz na myśli?

**RA** Jestem Ra. [*Odpowiedź Ra nie mogła być transkrybowana z powodu awarii magnetofonu. Poniżej znajduje się istota ich odpowiedzi.*] Chcieliśmy powiedzieć o uwolnieniu mieszkańców waszej planety z dosłownej ciemności.

11.28 **PYTAJĄCY** Czy to uwolnienie się z ciemności byłoby współmierne z Prawem Jedności, czy też ma to jakiś realny wpływ?

**RA** Jestem Ra. Wynik takiego uwolnienia stworzyłyby dwa doświadczenia.

Po pierwsze, doświadczenie braku konieczności szukania niezbędnego wynagrodzenia na opłaty w waszych pieniądzach za energię.

Po drugie, zapewniony czas wolny, w następstwie dający możliwość i ulepszający prawdopodobieństwo wolności aby w efekcie poszukać w sobie

początków odkrywania Prawa Jedności.

Niewielu jest pracujących fizycznie od świtu do nocy, jak to nazywacie, na waszej płaszczyźnie, którzy mogą świadomie kontemplować Prawo Jedności.

- 11.29 **PYTAJĄCY** A co ogólnie z rewolucją przemysłową? Czy było to w jakikolwiek sposób zaplanowane?

**RA** Jestem Ra. To będzie ostatnie pytanie tej sesji.

To się zgadza. Wędrowcy inkarnowali się w kilku falach, jak można je nazwać, aby wywołać stopniowe uwalnianie się od wymogów cykli dobowych i braku swobody wypoczynku.

- 11.30 **PYTAJĄCY** Cóż, to było ostatnie pytanie, więc jak zwykle zapytam, czy jest coś, co możemy zrobić, aby instrumentowi było bardziej komfortowo?

**RA** Jestem Ra. Dobrze wam idzie. Najważniejsze jest staranne wyrównanie symboli. Regulacja wprowadzona w tym konkretnym czasie/przestrzeni pomoże fizycznemu kompleksowi tego instrumentu w zniekształceniu w kierunku komfortu.

Czy możemy zapytać, czy masz jakieś krótkie pytania, na które możemy odpowiedzieć przed zamknięciem sesji?

- 11.31 **PYTAJĄCY** Nie wiem, czy to krótkie pytanie, czy nie, więc możemy je zachować do następnego razu, ale moje jedyne pytanie brzmi: dlaczego krzyżowcy z Oriona to robią. Jaki jest ich ostateczny cel? To prawdopodobnie za długie, aby odpowiedzieć.

**RA** Jestem Ra. Nie jest za długie aby odpowiedzieć. Służyć sobie, to służyć wszystkim. Służba sobie, widziana z tej perspektywy, wymaga coraz szerszego wykorzystywania energii innych do manipulacji z korzyścią dla siebie ze zniekształceniem w kierunku władzy.

Jeśli pojawią się dalsze pytania, które pozwolą pełniej wyjaśnić ten temat, będziemy z wami następnym razem.

- 11.32 **PYTAJĄCY** Zapomniałem o jednej rzeczy. Czy można dziś zrobić kolejną sesję późno?

**RA** Jestem Ra. Można.

- 11.33 **PYTAJĄCY** Dziękuję.

**RA** Jestem Ra. Zostawiam was w miłości i świetle Jednego Nieskończonego Stwórcy. Idźcie więc naprzód, radując się mocą i pokojem Jednego Stwórcy. Adonai.

# SESJA 12.

28 STYCZNIA 1981

12.0 **RA** Jestem Ra. Pozdrawiam was w miłości i świetle Nieskończonego Stwórcy. Komunikuję się teraz.

12.1 **PYTAJĄCY** Dziś po południu odebrałem telefon od Henry'ego Puharicha. Będzie tu w przyszłym miesiącu. Chcę Cię zapytać, czy jest możliwe, aby dołączył do naszego kręgu i zadawał pytania. A jeśli Michel D'Obrenovic, znany również jako George Hunt Williamson, przypadkiem tu przyjedzie, czy byłoby w porządku, gdyby znalazł się w kręgu?

**RA** Jestem Ra. Istoty te obecnie nie są odpowiednio dostrojone do określonej pracy z powodu zniekształceń wibracyjnych, które z kolei wynikają z niedawnego braku czasu/przestrzeni, który nazywacie zajętością. Byłoby wymagane, aby istoty spędzały krótki czas/przestrzeń w każdym dziennym cyklu waszej planety na kontemplacji. Prosimy o ponowne zadanie pytania w przyszłym czasie/przestrzeni waszego kontinuum.

Ta grupa jest wysoce zrównoważona ze względu na zniekształcenia wibracyjne tego instrumentu spowodowane, po pierwsze, codziennym kontaktem z instrumentem. Po drugie, z powodu kontaktu z instrumentem podczas okresów medytacji. Po trzecie, poprzez osobiste zniekształcenie kompleksu umysłu/ciała/ducha w kierunku kontemplacji, co w sumie powoduje, że ta grupa jest skuteczna.

12.2 **PYTAJĄCY** Dziękuję. Kontynuując poprzednią sesję, wspomniałeś, że krzyżowcy Orionu przybyli tu rydwanami. Czy mógłbyś opisać rydwan?

**RA** Jestem Ra. Termin rydwan jest określeniem używanym na wojnie między waszymi ludami. To jest jego znaczenie. Kształt statku Orionu jest jednym z następujących: po pierwsze, wydłużony, owalny kształt, który ma ciemniejszą naturę niż srebro, ale ma metaliczny wygląd, jeśli jest widoczny w świetle. W przypadku braku światła wydaje się być w jakiś sposób czerwony lub ognisty.

Inne jednostki obejmują obiekty w kształcie dysku o małej naturze, o średnicy około dwunastu stóp, kształt podobny do pudełka w przybliżeniu o boku około czterdziestu stóp w pomiarze. Inne statki mogą przybrać pożądaną kształt dzięki zastosowaniu mechanizmów kontroli myśli. W ramach tej grupy działają różne kompleksy cywilizacyjne. Niektóre są



bardziej zdolne do korzystania z inteligentnej nieskończoności niż inne. Informacje są bardzo rzadko udostępniane; dlatego rydwany różnią się znacznie pod względem kształtu i wyglądu.

- 12.3 **PYTAJĄCY** Czy Konfederacja podejmuje jakieś wysiłki, aby powstrzymać rydwany Oriona przed przybyciem tutaj?

**RA** Jestem Ra. Dokładamy wszelkich starań, aby poddać tę planetę kwarantannie. Jednakże sieć Strażników, podobnie jak każdy inny wzór patroli na jakimkolwiek poziomie, nie każdemu bytowi utrudnia przenikanie przez kwarantannę, ponieważ jeśli prośba zostanie złożona w świetle/miłości, Prawo Jedności spotka się z przyzwoleniem. Jeśli prośba nie zostanie zgłoszona z powodu prześlizgnięcia się przez sieć, następuje penetracja tej sieci.

- 12.4 **PYTAJĄCY** Kto składa tę prośbę?

**RA** Jestem Ra. Twoje zapytanie jest niejasne. Proszę powtórzyć.

- 12.5 **PYTAJĄCY** Nie do końca zrozumiałem. W jaki sposób Konfederacja powstrzymuje rydwan Oriona przed przejściem przez kwarantannę? Jakie działania...

**RA** Jestem Ra. W zależności od wibracyjnego poziomu Strażnika zachodzi kontakt na poziomie formy świetlnej lub istoty ciała świetlistego. Ci Strażnicy omiatają obszary ziemskich pól energetycznych, próbując dostrzec zbliżające się istoty. Istota, która się zbliża, witana jest w imieniu Jednego Stwórcy. Każda tak witana istota jest skąpana w miłości/świecie i w wolnej woli będzie posłuszna kwarantannie dzięki mocy Prawa Jedności.

- 12.6 **PYTAJĄCY** Co by się stało z istotą, gdyby po wezwaniu nie poddała się kwarantannie?

**RA** Jestem Ra. Nieprzestrzeżenie kwarantanny po powitaniu na poziomie, o którym mówimy, byłoby równoznaczne z niezatrzymaniem się po wejściu w solidny mur.

- 12.7 **PYTAJĄCY** Co stałoby się z istotą, gdyby to zrobiła? Co by się stało z jego rydwanem?

**RA** Jestem Ra. Stwórca jest jedną istotą. Poziom wibracji tych, którzy są w stanie dotrzeć do granic kwarantanny, jest taki, że widząc sieć miłości/światła, nie mogą złamać tego Prawa. Dlatego nic się nie dzieje.

Żadna próba nie jest podejmowana. Nie ma konfrontacji.

Jedynymi istotami, które są w stanie przeniknąć kwarantannę, są te, które odkrywają okna lub zniekształcenia w kontinuumach przestrzennych/czasowych otaczających pola energetyczne planety. Przechodzą przez te okna. Te okna są rzadkie i nieprzewidywalne.

- 12.8 **PYTAJĄCY** Czy to tłumaczy coś, co nazywamy „falami UFO”, gdzie pojawia się duża liczba UFO, jak w 1973 roku?

**RA** Jestem Ra. Zgadza się.

- 12.9 **PYTAJĄCY** Zatem czy większość UFO, które widać na naszym niebie, pochodzi od grupy Oriona?

**RA** Jestem Ra. Wiele z tych, które widzisz na niebie, należy do grupy Oriona. Wysyłają wiadomości. Niektóre są odbierane przez tych, którzy są nastawieni na służbę innym. Te komunikaty są następnie zmieniane, aby były do zaakceptowania przez te istoty, jednocześnie ostrzegając o nadchodzących trudnościach. To najwięcej, co mogą zrobić istoty służące sobie w obliczu tych, którzy chcą służyć innym. Kontakty, które grupa [Oriona] uważa za najbardziej pomocne w ich sprawie, to kontakty nawiązywane z istotami, których orientacja jest ukierunkowana na służbę sobie.

Na waszym niebie jest wiele istot formy myślowej, które mają pozytywny charakter i są projekcjami Konfederacji. Inne obserwacje wynikają z nieumyślnej wizualizacji przez mechanizmy optyczne broni waszych ludzi z waszego własnego rządu.

- 12.10 **PYTAJĄCY** Która to grupa skontaktowała się z Henry'm Puharichem w Izraelu około 1972 roku?

**RA** Jestem Ra. Musimy powstrzymać się od odpowiedzi na to pytanie ze względu na możliwość/prawdopodobieństwo, że osoba, którą nazywasz Henry, przeczyta tę odpowiedź. Spowodowałoby to zniekształcenia w jego przyszłości. Konieczne jest, aby każda istota korzystała z wolnego i pełnego rozeznania w obrębie całości jaźni, która jest sercem kompleksu umysłu/ciała/ducha.

- 12.11 **PYTAJĄCY** Czy dotyczy to również odpowiedzi na pytanie, kto skontaktował się z grupą, w której pierwotnie byłem, w 1962 roku?

**RA** Jestem Ra. Na to pytanie można odpowiedzieć. Grupa, z którą się skontaktowano, to Konfederacja.

12.12 **PYTAJĄCY** Czy mieli w tym czasie jakieś swoje statki w naszej okolicy?

**RA** Jestem Ra. Nie było żadnego statku. Była forma myślowa.

12.13 **PYTAJĄCY** Wspomniałeś o krzyżowcach Orion, kiedy przedostają się przez sieć, podają zarówno techniczne, jak i nietechniczne informacje. Wiemy, co masz na myśli, mówiąc o informacjach technicznych, ale jakie informacje nietechniczne przekazują osobom, z którymi się kontaktują? Czy mam rację zakładając, że wszystko to odbywa się za pomocą komunikacji telepatycznej?

**RA** Jestem Ra. Zgadza się. Poprzez telepatię rozpowszechniana jest filozofia Prawa Jedności ze zniekształceniem w kierunku służby sobie. W grupach zaawansowanych odbywają się rytuały i ćwiczenia, które zostały spisane tak samo, jak jednostki zorientowane na służbę innym spisały rozpowszechnianą filozofię swoich nauczycieli. Filozofia dotyczy służby manipulowania innymi, aby mogli doświadczyć służby dla innej jaźni, a dzięki temu doświadczeniu będą mogli docenić służbę sobie. W ten sposób istoty te stałyby się zorientowane na służbę sobie i z kolei manipulowałyby jeszcze innymi, aby ci z kolei mogli doświadczyć służenia innej jaźni.

12.14 **PYTAJĄCY** Czy to byłoby pochodzeniem tego, co nazywamy czarną magią?

**RA** Jestem Ra. W pewnym sensie jest to poprawne, w innym niepoprawne. Grupa Orion pomogła tak zwanym negatywnie zorientowanym wśród kompleksów umysłu/ciała/ducha. W każdym razie te same istoty zajmowałyby się służbą sobie, a na waszych tak zwanych wewnętrznych płaszczyznach jest wielu, którzy są zorientowani negatywnie, a zatem są dostępni jako wewnętrzni nauczyciele lub przewodnicy i tak zwani posiadacze pewnych dusz, które poszukują tego zniekształcenia służby sobie.

12.15 **PYTAJĄCY** Czy jest możliwe, aby istota tu na Ziemi była tak zdezorientowana, że mogłaby na przemian wzywać zarówno Konfederację, jak i grupę Orion, najpierw pierwszą, potem drugą, [*niesłyszalne*] z powrotem do [*niesłyszalne*]?

**RA** Jestem Ra. Jest całkowicie możliwe, że niedostrojony kanał, jak nazywasz tę służbę, odbiera zarówno pozytywne, jak i negatywne

komunikaty. Jeśli istota będąca u podstaw swego pomieszczenia jest zorientowana na służbę innym, zacznie otrzymywać przesłania zagłady. Jeśli istota u podstaw kompleksu bytu jest zorientowana na służbę sobie, krzyżowcy, którzy w tym przypadku nie uważają za konieczne kłamać, po prostu zaczną przedstawiać filozofię, którą mają tu dać.

Wiele z waszych tak zwanych kontaktów wśród waszych ludzi było zdezorientowanych i autodestrukcyjnych, ponieważ kanały były zorientowane na służbę innym, ale w pragnieniu zdobycia dowodu były otwarte na kłamliwe informacje krzyżowców, którzy byli wtedy w stanie zneutralizować skuteczność kanału.

12.16 **PYTAJĄCY** Czy większość z tych krzyżowców jest czwartej gęstości?

**RA** Jestem Ra. Większość jest czwartej gęstości. To się zgadza.

12.17 **PYTAJĄCY** Czy osoba w czwartej gęstości pojawia się normalnie, czy też jest dla nas niewidoczna?

**RA** Jestem Ra. Użycie słowa „normalny” to takie, które dezorientuje znaczenie pytania. Przeformułujmy dla jasności. Czwarta gęstość z wyboru nie jest widoczna dla trzeciej gęstości. Możliwe jest, że czwarta gęstość będzie widoczna. Jednak nie jest to wybór istoty czwartej gęstości, aby być widocznym z powodu konieczności skupienia się na raczej trudnym kompleksie wibracyjnym, jakim jest trzecia gęstość, której doświadczasz.

12.18 **PYTAJĄCY** Czy są jakieś osoby z Konfederacji lub Oriona żyjące na Ziemi, które są dla nas widoczne i ważne w naszym społeczeństwie w obecnym czasie? Czy chodzą wśród nas?

**RA** Jestem Ra. W tej chwili nie ma wśród was żadnych istot z żadnej grupy. Jednakże, powiedzmy, krzyżowcy z Oriona używają dwóch rodzajów istot do wykonywania swoich poleceń. Pierwszy typ to forma myślowa; drugi to rodzaj robota.

12.19 **PYTAJĄCY** Czy mógłbyś opisać robota?

**RA** Jestem Ra. Robot może wyglądać jak każda inna istota. To jest konstrukt.

12.20 **PYTAJĄCY** Czy robot to to co zazwyczaj nazywamy „Facetami w czerni”?

**RA** Jestem Ra. To jest niepoprawne.

12.21 **PYTAJĄCY** Kim są Faceci w Czerni?

**RA** Jestem Ra. Faceci w Czerni są istotami typu formy myślowej, które mają pewną istotę w swojej kompozycji. Pewne fizyczne charakterystyki są im nadane. Jednakże ich prawdziwa natura wibracyjna jest pozbawiona cech wibracyjnych trzeciej gęstości, a zatem są w stanie materializować się i dematerializować, gdy jest to konieczne.

12.22 **PYTAJĄCY** Czy wszyscy ci Faceci w Czerni są następnie wykorzystywani przez krzyżowców Oriona?

**RA** Jestem Ra. Zgadza się.

12.23 **PYTAJĄCY** Gdyby mnie odwiedził, a ja bym go złapał i zamknął w szafie, czy mógłbym go zatrzymać, czy zniknąłby?

**RA** Jestem Ra. Zależy to od rodzaju chwytej jednostki. Być może jesteś w stanie dostrzec konstrukt. Konstrukt może być przechowywany przez krótki czas, chociaż konstrukty te również mają zdolność do znikania. Jednakże oprogramowanie tych konstruktyw utrudnia zdalne sterowanie nimi. Nie byłbyś w stanie zmagać się z typem istoty formy myślowej Facetów w Czerni, jak to nazywasz.

12.24 **PYTAJĄCY** Czy byłoby to sprzeczne z Prawem Jedności i popełniłbym błąd, chwytając te istoty?

**RA** Jestem Ra. Zgodnie z Prawem Jedności nie ma błędów.

12.25 **PYTAJĄCY** Chodzi mi o to, czy bardziej spolaryzowałbym się w kierunku służby sobie czy służby innym, kiedy dokonałbym tego uwięzienia formy myślowej lub konstruktów?

**RA** Jestem Ra. Możesz rozważyć to pytanie samodzielnie. Interpretujemy Prawo Jedności, ale nie w zakresie porad.

12.26 **PYTAJĄCY** Dziękuję. Mówiłeś o wędrowcach. Kim są wędrowcy? Skąd oni pochodzą?

**RA** Jestem Ra. Wyobraź sobie, jeśli chcesz, piaski waszych wybrzeży. Tak jak jest nieskończenie wiele ziaren piasku tak tyle jest źródeł inteligentnej nieskończoności.

Kiedy kompleks pamięci społecznej osiągnie pełne zrozumienie swojego pragnienia, może dojść do wniosku, że jego pragnieniem jest służba innym

ze zniekształceniem w kierunku wyciągnięcia ręki, w przenośni, ku wszystkim istotom, które wzywają pomocy. Istoty te, które możesz nazwać Braćmi i Siostrami od Smutku, podążają w kierunku tego wezwania smutku. Te istoty pochodzą ze wszystkich stron nieskończonej kreacji i są połączone pragnieniem służenia w tym zniekształceniu.

12.27 **PYTAJĄCY** Ilu z nich jest teraz wcielonych na Ziemi?

**RA** Jestem Ra. Liczba jest przybliżona ze względu na duży napływ osób urodzonych w tym czasie z powodu intensywnej potrzeby złagodzenia wibracji planety, a tym samym pomocy w zbiorach. Liczba zbliża się do sześćdziesięciu pięciu milionów.

12.28 **PYTAJĄCY** Czy większość z nich pochodzi z czwartej gęstości? Z jakiej gęstości pochodzą?

**RA** Jestem Ra. Niewielu jest z czwartej gęstości. Najwięcej wędrowców, jak ich nazywacie, pochodzi z szóstej gęstości. Chęć służenia musi zostać zniekształcona w kierunku dużej czystości umysłu i tego, co możesz nazwać głupotą lub odwagą w zależności od zniekształcenia kompleksu osądu. Wyzwaniem/niebezpieczeństwem wędrowca jest to, że zapomni o swojej misji, zaangażuje się karmicznie, a tym samym zostanie zmieciony w wir, z którego się wcielił, aby wspomóc zniszczenie.<sup>1</sup>

12.29 **PYTAJĄCY** Co może zrobić jedna z tych istot, aby stać się karmicznie zaangażowaną? Czy mógłbyś podać nam przykład?

**RA** Jestem Ra. Istota, która działa świadomie bez miłości w działaniu wobec innych istot, może stać się karmicznie zaangażowaną.

12.30 **PYTAJĄCY** Właśnie przyszła mi do głowy myśl. Czy któryś z tych wędrowców cierpi na dolegliwości fizyczne w tej sytuacji na ziemi?

**RA** Jestem Ra. Ze względu na skrajne rozbieżności między zniekształceniami wibracyjnymi trzeciej gęstości a tymi o większej gęstości, jeśli wolisz, wędrowcy mają z reguły jakąś poważną formę upośledzenia, trudności lub poczucia wyobcowania. Najczęstsze z tych trudności to wyobcowanie, reakcja na wibracje planetarne w formie zaburzeń osobowości, jak byś je

---

<sup>1</sup> Wydaje się, że to ostatnie zdanie zostało pomyłone w przekazie. Możliwe, że Ra miał zamiar powiedzieć coś podobnego do: „Wyzwaniem/niebezpieczeństwem wędrowcy jest to, że zapomni o swojej misji, zaangażuje się karmicznie i w ten sposób zostanie wciągnięty w wir [w], który się wcielił [aby] [zapobiec] zniszczeniu.”

nazwał, oraz dolegliwości związane z kompleksem ciała, wskazujące na trudności w przystosowaniu się do wibracji planety, takie jak alergie, jak byś je nazwał.

12.31 **PYTAJĄCY** Czy istnieje jakiś najlepszy sposób, aby te istoty wyleczyły się z fizycznych dolegliwości?

**RA** Jestem Ra. To będzie ostatnie kompletne pytanie dotyczące tego czasu/przestrzeni.

Zniekształcenie samoleczenia następuje poprzez uświadomienie sobie inteligentnej nieskończoności spoczywającej wewnątrz. Jest to w pewien sposób zablokowane u tych, którzy nie są idealnie zrównoważeni w kompleksach cielesnych. Blokada różni się w zależności od istoty. Wymaga to świadomości duchowej natury rzeczywistości, jeśli chcesz, i odpowiedniego wiania tej rzeczywistości do indywidualnego kompleksu umysłu/ciała/ducha, aby nastąpiło uzdrowienie.

Użyjemy tego instrumentu jako przykładu. Część jego dolegliwości, jak nazywacie ten kompleks zniekształceń, które można doskonalić w równowadze, wynikają przede wszystkim z zablokowania centrum energii promienia indygo lub szyszynki. Centrum to otrzymuje inteligentną energię ze wszystkich źródeł zgodnych z Jedynym Stworzeniem; to znaczy, zgodnych z prawem w tym zniekształceniu lub iluzji trzeciej gęstości. Jeśli nie ma blokady, te energie wlewają się lub spływają w dół do kompleksu umysłu/ciała/ducha, doskonaląc, chwila po chwili, kompleks ciała jednostki.

Ten instrument również doświadcza pewnego zniekształcenia centrum energii zielonego promienia, które możesz nazwać centrum serca. Jest nadmiernie otwarty z powodu intensywnego zniekształcenia pragnienia ze strony tego kompleksu umysłu/ciała/ducha w kierunku służby innym lub, jak można to nazwać, uniwersalnej miłości. Zatem ta istota poświęca się bez względu na swoje rezerwy zniekształcenia kompleksu umysłu/ciała/ducha w odniesieniu do tego, co nazywacie siłą lub energią. To zniekształcenie jest spowodowane głównie blokadą promienia indygo, o której mówiliśmy wcześniej. Zniekształceniem niezrozumienia instrumentu odpowiedzialnym za tę blokadę jest podstawowe ukierunkowanie na wiarę w niegodność. Zniekształcenie niegodności blokuje swobodny przepływ inteligentnej energii.

Siódmy lub fioletowy promień jest nienaruszony, będąc nie tylko

receptorem energii, ale także sumą poziomu wibracji jednostki. Inne centra energetyczne również są całkiem jasne. Rozwiązaniem dla uzdrowienia w tym przypadku jest działanie, które wprowadza w życie pokojowe zrozumienie, w zniekształceniu pokory, że istota jest jednym ze Stwórcą, a zatem jest doskonała, a nie oddzielona. W każdym przypadku tego, co nazwałbyś złym stanem zdrowia, jedno lub więcej z tych ośrodków energetycznych jest zablokowanych. Inteligencja kompleksu umysłu/ciała/ducha musi więc być zaalarmowana albo przez jaźń jako uzdrowiciela, albo przez katalizator innego uzdrowiciela, jak powiedzieliśmy wcześniej.

Czy jest jakieś krótkie pytanie, zanim zakończymy tę sesję?

12.32 **PYTAJĄCY** Czy możesz nam powiedzieć, czy któreś z naszej trójki jest i było wędrowcem?

**RA** Jestem Ra. Skanując każdy z obecnych kompleksów umysłu/ciała/ducha, znajdujemy już całkowitą pewność tego wystąpienia, a zatem nie znajdujemy szkody w powtórzeniu tego zdarzenia. Każdy z obecnych jest wędrowcem wykonującym misję, jeśli wolisz.

12.33 **PYTAJĄCY** Dziękuję. Czy jest coś, co możemy zrobić, aby instrument czuł się bardziej komfortowo?

**RA** Jestem Ra. Prosimy o ponowne ustawienie przedmiotu, na którym znajdują się symbole. Nie jest to znaczące zniekształcenie w przypadku jednej sesji, ale po zmierzeniu całego zestawu okaże się, że miejsce spoczynku jest o jeden przecinek cztery stopnie [ $1,4^\circ$ ] od prawidłowego wyrównania, a miejsce spoczynku o dodatkowe pół stopnia [ $0,5^\circ$ ] oddalone od właściwej orientacji. Nie przejmujcie się tym nadmiernie w obecnym węzle przestrzeni/czasu, ale nie pozwólcie, aby te zniekształcenia utrzymywały się przez długi czas, inaczej kontakt będzie stopniowo osłabiany.

Jestem Ra. Zostawiam was w miłości i w świetle Jednego Nieskończonego Stwórcy. Idźcie naprzód, radując się mocą i pokojem Jednego Stwórcy. Adonai.



# SESJA 13.

29 STYCZNIA 1981

13.0 **RA** Jestem Ra. Pozdrawiam was w miłości i świetle Nieskończonego Stwórcy. Komunikuję się teraz.

13.1 **PYTAJĄCY** Pierwsza rzecz, którą chciałbym zrobić, to przeprosić za głupie pytania, które zadałem, szukając tego, co powinniśmy zrobić. Uważam, że to, co robimy, jest wielkim zaszczytem i przywilejem, będąc jednocześnie pokornymi posłańcami Prawa Jedności i obecnie wierzę, że sposobem przygotowania tej książki jest rozpoczęcie od początku stworzenia, poprzez ewolucję człowieka oraz ewolucję człowieka na Ziemi, do tego, według mojej najlepszej [*niesłyszalne*], przez cały czas badając, w jaki sposób stosowano Prawo Jedności [*niesłyszalne*]. Myślę także... że muszę dokończyć książkę. . . niech materiał, który już mamy, tworzy koniec książki. [*niesłyszalne*]

Sugerowałbym również tytuł książki *Prawo Jedności*. Jako autora chciałbym dać, Ra. Zgodziłbyś się na to?

**RA** Jestem Ra. Twoje zapytanie jest niejasne. Czy mógłbyś podać osobne zapytania dla każdego obszaru umowy?

13.2 **PYTAJĄCY** Po pierwsze, chciałbym zacząć od początku stworzenia, tak daleko, jak to tylko możliwe i śledzić rozwój człowieka do chwili obecnej. Czy to jest do zaakceptowania?

**RA** Jestem Ra. To jest całkowicie twoje rozeznanie/zrozumienie/decyzja.

13.3 **PYTAJĄCY** Po drugie, chciałbym zatytułować książkę *Prawo Jedności* autorstwa Ra. Czy to jest do zaakceptowania?<sup>1</sup>

**RA** Jestem Ra. Tytuł książki jest do zaakceptowania. Autorstwo kompleksu wibracyjnego dźwięku Ra jest, w naszym zniekształceniu zrozumienia,

---

<sup>1</sup> Oryginalne transkrypcje z nagrań kasetowych zostały opublikowane w czterech książkach pod tytułem *"The Law of One"*. (Piąta książka zawierająca fragmenty pominięte w Księgach I – IV, wraz z towarzyszącym komentarzem Carli i Jima, została opublikowana wiele lat później w 1998 r.) Zobacz „Raport z odstuchu” na końcu tej książki aby uzyskać informacje o tym, jak powstały nowe transkrypcje i w konsekwencji opublikowano tę książkę *"Kontakt z Ra"*.

niekompletne. Jesteśmy posłańcami.

13.4 **PYTAJĄCY** Czy możesz określić, kto powinien być autorem książki?

**RA** Mogę tylko poprosić, aby jeśli twoje rozeznanie/zrozumienie sugeruje użycie tego kompleksu wibracyjnego dźwięku, Ra, zostało dołączone wyrażenie „Pokorny posłaniec Prawa Jedności”.

13.5 **PYTAJĄCY** Dziękuję. Czy możesz mi opowiedzieć o najwcześniejszej, pierwszej znanej rzeczy w stworzeniu?

**RA** Jestem Ra. Pierwszą znaną rzeczą w stworzeniu jest nieskończoność. Nieskończoność jest stworzeniem.

13.6 **PYTAJĄCY** Z tej nieskończoności musiało zatem pochodzić to, co doświadczamy jako stworzenie. Jaki był następny krok lub następny postęp?

**RA** Jestem Ra. Nieskończoność stała się świadoma. To był następny krok.

13.7 **PYTAJĄCY** Co się potem stało?

**RA** Świadomość doprowadziła do skupienia nieskończoności w nieskończonej energii. Nazywaliście to różnymi kompleksami wibracyjnymi dźwięku, najczęściej słyszonym przez was było „Logos” lub „Miłość”. Stwórca jest skupieniem nieskończoności jako świadomej zasady nazywanej przez nas tak ściśle, jak tylko możemy wytworzyć zrozumienie/uczenie się w waszym języku, inteligentną nieskończonością.

13.8 **PYTAJĄCY** Czy możesz określić następny krok?

**RA** Następnym krokiem jest nadal, w tym węźle przestrzeni/czasu waszej iluzji, osiągnięcie postępu, tak jak to możecie zobaczyć w waszej iluzji. Następnym krokiem jest nieskończona reakcja na Zasadę Stwórczą zgodnie z Prawem Jedności w jednym z jej pierwotnych zniekształceń, wolności woli. Tak więc możliwych jest wiele, wiele wymiarów, nieskończonych w liczbie.

Energia przemieszcza się z inteligentnej nieskończoności, najpierw w wyniku wylewu przypadkowej siły twórczej, a następnie tworzy wzorce, które w stylu holograficznym pojawiają się jako całe stworzenie bez względu na to, jaki kierunek lub energia są badane. Te wzorce energii zaczynają wtedy regulować swoje własne, powiedzmy, rytmy i pola energii, tworząc w ten sposób wymiary i wszechświaty.

13.9 **PYTAJĄCY** Czy możesz mi powiedzieć, jak powstała galaktyka i ten układ planetarny?

**RA** Jestem Ra. Musisz sobie wyobrazić wielki skok myślowy w tym zapytaniu, ponieważ przy ostatnim zapytaniu fizyczne, jak to nazywacie, wszechświaty jeszcze się nie narodziły.

Energie poruszały się po coraz bardziej inteligentnych wzorcach, dopóki indywidualizacja różnych energii emanujących z Zasady Stwórczej inteligentnej nieskończoności nie osiągnęła stanu takiego, że stały się one Współtwórcami. W ten sposób zaczęła się tak zwana materia fizyczna. Koncepcja Światła jest instrumentalna w uchwyceniu tego wielkiego skoku myśli, ponieważ to wibracyjne zniekształcenie nieskończoności jest budulcem tego, co jest znane jako materia, Światło jest inteligentne i pełne energii, a zatem jest pierwszym zniekształceniem inteligentnej nieskończoności, które zostało powołane przez Zasadę Stwórczą.

To Światło Miłości zostało stworzone tak, aby miało w swoich wystąpieniach pewne cechy, wśród nich nieskończoną całość, paradoksalnie opisaną linią prostą, jak byście to nazwali. Paradoks ten jest odpowiedzialny za kształt różnych fizycznych istot iluzji, które nazywacie układami słonecznymi, galaktykami i planetami, wszystkie obracające się i zmierzające w kierunku soczewki.

13.10 **PYTAJĄCY** Myślę, że popełniłem błąd zadając to pytanie, wyprzedzając proces, który opisywałeś. Czy byłoby pomocne wypełnienie tego wielkiego skoku, który błędnie zrobiłem?

**RA** Jestem Ra. Próbowałem wypełnić lukę. Możesz mnie jednak przepytać w dowolny sposób, jaki uznasz za stosowny.

13.11 **PYTAJĄCY** Czy mógłbyś mi powiedzieć... biorąc pod uwagę pytanie poprzedzające to, które zadałem na temat galaktyk i planet, czy możesz mi powiedzieć, jaki jest następny krok, który nastąpił po tym kroku?

**RA** Jestem Ra. Kroki, jak je nazywasz, są w pewnym momencie równoczesne i nieskończone.

13.12 **PYTAJĄCY** Czy mógłbyś mi powiedzieć, jak inteligentna nieskończoność stała się, powiedzmy - mam trudności z niektórym słownictwem - jak inteligentna nieskończoność zindywidualizowała się sama z siebie?

**RA** Jestem Ra. To jest właściwe pytanie.

Inteligentna nieskończoność dostrzegła koncepcję. Ta koncepcja została rozpoznana ze względu na wolność woli świadomości. Tą koncepcją była skończoność. To był pierwszy i pierwotny paradoks lub zniekształcenie Prawa Jedności. W ten sposób jedna inteligentna nieskończoność zaangażowała się w eksplorację wielości. Ze względu na nieskończone możliwości inteligentnej nieskończoności nie ma końca wielości. Eksploracja może więc trwać w nieskończoność w wiecznej terażniejszości.

- 13.13 **PYTAJĄCY** Czy galaktyka, w której się znajdujemy, została stworzona przez nieskończoną inteligencję, czy też przez część zindywidualizowanej nieskończonej inteligencji?

**RA** Jestem Ra. Galaktyka i wszystkie inne materialne rzeczy, których jesteś świadomy, są produktami zindywidualizowanych części inteligentnej nieskończoności. Każda rozpoczynająca się eksploracja z kolei znalazła swój punkt skupienia i stawała się Współtwórcą. Używając inteligentnej nieskończoności, każda część stworzyła wszechświat i - pozwalając na płynięcie rytmom wolnego wyboru, bawiąc się nieskończonym spektrum możliwości - każda zindywidualizowana część skierowała miłość/światło do tego, co moglibyście nazwać inteligentną energią, tworząc w ten sposób tak zwane prawa naturalne dowolnego konkretnego wszechświata.

Z kolei każdy wszechświat zindywidualizował się w skupienie, stając się z kolei współtwórcą i pozwalając na dalszą różnorodność, tworząc w ten sposób dalsze inteligentne energie, regulując lub powodując pojawienie się praw naturalnych we wzorcach wibracyjnych tego, co nazwalibyście układem słonecznym. Zatem każdy układ słoneczny ma swój własny, powiedzmy, lokalny układ współrzędnych iluzorycznych praw naturalnych.

Należy rozumieć, że każda część, nieważne jak mała, o dowolnej gęstości lub iluzorycznym wzorze, zawiera, jak w obrazie holograficznym, Jednego Stwórcę, który jest nieskończonością. Tak więc wszystko zaczyna się i kończy w tajemnicy.

- 13.14 **PYTAJĄCY** Czy mógłbyś mi powiedzieć, w jaki sposób zindywidualizowana część inteligentnej nieskończoności stworzyła naszą galaktykę [*niesłyszalne*], że ta sama część stworzyła nasz układ planetarny, a jeśli tak, to jak to się stało?

**RA** Jestem Ra. Być może źle zrozumieliśmy Twoje zapytanie. Byliśmy pod zniekształceniem/wrażeniem, że odpowiedzieliśmy na to konkretne zapytanie. Czy możesz powtórzyć zapytanie?

13.15 **PYTAJĄCY** Przede wszystkim zatem, jak wyewoluował, powiedzmy, system planetarny, w którym obecnie się znajdujemy - czy to wszystko zostało stworzone od razu, czy też najpierw zostało stworzone nasze słońce i ten [*niesłyszalne*] został stworzony?

**RA** Jestem Ra. Proces przebiega od większego, w waszej iluzji, do mniejszego. W ten sposób Współtwórca, indywidualizując galaktykę, stworzył wzorce energetyczne, które następnie skupiały się w wielu punktach dalszej świadomości inteligentnej nieskończoności. Zatem układ słoneczny, w którym doświadczasz zamieszkiwania, ma własne wzorce, rytmy i tak zwane prawa naturalne, które są unikalne dla niego samego. Jednakże postęp przebiega od galaktycznej spiralnej energii, do spiralnej energii słonecznej, do spiralnej energii planetarnej, do empirycznych okoliczności spiralnej energii, które rozpoczynają pierwszą gęstość świadomości czyli świadomości istot planetarnych.

13.16 **PYTAJĄCY** Czy mógłbyś mi opowiedzieć o tej pierwszej gęstości istot planetarnych?

**RA** Jestem Ra. Każdy krok podsumowuje inteligentną nieskończoność w swoim odkrywaniu świadomości. W środowisku planetarnym wszystko zaczyna się od tego, co nazwalibyście chaosem, energii nieukierunkowanej i przypadkowej w jej nieskończoności. Powoli, w waszych kategoriach rozumienia, tworzy się skupienie samoświadomości. W ten sposób wkracza Logos. Światło tworzy ciemność zgodnie ze wzorcami i rytмами wibracji Współtwórcy, tworząc w ten sposób pewien rodzaj doświadczenia.

Zaczyna się od pierwszej gęstości, która jest gęstością świadomości, życia mineralnego i wodnego na planecie uczących się od ognia i wiatru świadomości istnienia. To jest pierwsza gęstość.

13.17 **PYTAJĄCY** Czy ta pierwsza gęstość przechodzi następnie do większej świadomości?

**RA** Energia spiralna, która jest cechą tego co wy nazywacie światłem, porusza się w prostolinijnej spirali, w ten sposób dając spiralom zdecydowany wektor w górę do bardziej kompletnego istnienia w odniesieniu do inteligentnej nieskończoności. Tak więc istota pierwszego wymiaru dąży do lekcji drugiej gęstości typu świadomości, który obejmuje raczej rozwój niż rozpad lub przypadkową zmianę.

13.18 **PYTAJĄCY** Czy mógłbyś zdefiniować, co rozumiesz przez rozwój?

**RA** Jestem Ra. Wyobraź sobie, jeśli chcesz, różnicę między życiem mineralnym lub wodnym w pierwszej wibracji a istotami niższej drugiej gęstości, które zaczynają się poruszać wewnątrz i po ich istnieniu. Ten ruch jest charakterystyczny dla drugiej gęstości, dążenie do światła i wzrostu.

13.19 **PYTAJĄCY** Dążenie do światła, co masz na myśli?

**RA** Jestem Ra. Bardzo uproszczonym przykładem wzrostu drugiej gęstości dążącego do światła jest liść dążący do źródła światła.

13.20 **PYTAJĄCY** Czy istnieje fizyczna różnica między pierwszą a drugą gęstością? Na przykład, gdybym mógł zobaczyć obok siebie planetę drugiej gęstości i planetę pierwszej gęstości, w moim obecnym stanie, czy mógłbym zobaczyć je obie? Czy obie byłyby widoczne?

**RA** Jestem Ra. Zgadza się. Cała oktawa waszych gęstości byłaby wyraźnie widoczna, gdyby nie to że czwarta aż do siódmej dobrowolnie nie chcą być widoczne.

13.21 **PYTAJĄCY** Zatem w jaki sposób druga gęstość przechodzi do trzeciej?

**RA** Jestem Ra. Druga gęstość dąży do trzeciej gęstości, która jest gęstością samoświadomości. Dążenie to odbywa się poprzez wyższe formy drugiej gęstości, które są wyposażane przez istoty trzeciej gęstości w tożsamość do tego stopnia, że stają się samoświadomymi kompleksami umysłu/ciała, stając się w ten sposób kompleksami umysłu/ciała/ducha i wkraczając w trzecią gęstość, pierwszą gęstość świadomości ducha.

13.22 **PYTAJĄCY** Jaki jest obecnie poziom gęstości naszej planety Ziemi?

**RA** Jestem Ra. Sfera, na której mieszkacie, jest trzecią gęstością w jej istnieniu kompleksów umysłu/ciała/ducha. Teraz jest w kontinuum przestrzeni/czasu, czwartej gęstości. Powoduje to dość trudne zbiory.

13.23 **PYTAJĄCY** W jaki sposób planeta trzeciej gęstości staje się czwartą gęstością?

**RA** Jestem Ra. To będzie ostatnie pełne pytanie.

Czwarta gęstość jest, jak powiedzieliśmy, tak uregulowana w swoim podejściu, jak wybijanie zegara o pełnej godzinie. Przestrzeń/czas waszego układu słonecznego umożliwiły tej sferze planetarnej spiralne przejście w przestrzeń/czas o innej konfiguracji wibracyjnej. To sprawia, że sfera planetarna może być uformowana przez te nowe zniekształcenia. Jednakże formy myślowe waszych ludzi w tym okresie przejściowym są takie, że

kompleksy umysłu/ciała/ducha zarówno jednostek, jak i społeczeństw są rozproszone po całym spektrum, zamiast być w stanie, powiedzmy, chwycić igłę i skierować kompas w jednym kierunku.

Zatem wejście w wibrację miłości, nazywaną czasami przez waszych ludzi wibracją zrozumienia, nie jest efektywne w obecnym kompleksie społecznym. Zatem zbiory będą takie, że wielu powtórzy cykl trzeciej gęstości. Energie waszych wędrowców, waszych nauczycieli i waszych adeptów w tym czasie skupiają się na zwiększaniu zbiorów. Jednakże, niewielu jest do zebrania.

- 13.24 **PYTAJĄCY** Chciałbym przeprosić za zadawanie czasami niewłaściwych lub nieodpowiednich pytań. Czasami trudno jest zadać właściwe pytanie. Nie chcę omawiać żadnej kwestii, którą już omówiliśmy. Zauważyłem, że ten okres jest nieco krótszy niż poprzednie okresy. Czy jest tego powód?

**RA** Jestem Ra. Energia życiowa tego instrumentu jest nieco niska.

- 13.25 **PYTAJĄCY** Na tej podstawie wychodzę z założenia, że dobrym pomysłem byłoby nie mieć dzisiaj kolejnej sesji. Czy to jest poprawne?

**RA** Jestem Ra. Możemy później odbyć sesję jeśli dopuszczalne jest, abyśmy monitorowali ten instrument i przestali go używać, gdy poziom materiału, który z niego pobieramy, stanie się niski. Nie chcemy wyczerpać tego instrumentu.

- 13.26 **PYTAJĄCY** Jest to zawsze dopuszczalne w każdej sesji. Zadam ostatnie pytanie. Czy jest coś, co możemy zrobić, aby instrument czuł się bardziej komfortowo lub ułatwiał komunikację?

**RA** Jestem Ra. Jest dobrze. Każdy jest bardzo sumienny. Kontynuujcie w ten sam sposób. Czy jest jakieś inne krótkie zapytanie?

- 13.27 **PYTAJĄCY** Tom Flaherty będzie tu dziś wieczorem i będzie pomagał w wieczornej sesji. Czy to w porządku?

**RA** Jestem Ra. Zgadza się.

Jestem Ra. Zostawiam was w miłości i świetle Jednego Nieskończonego Stwórcy. Idźcie więc naprzód, radując się mocą i pokojem Jednego Stwórcy. Adonai.

# SESJA 14.

29 STYCZNIA 1981

14.0 **RA** Jestem Ra. Pozdrawiam was w miłości i świetle Nieskończonego Stwórcy. Komunikujemy się teraz.

14.1 **PYTAJĄCY** Wracając do dzisiejszej porannej pracy, [*niestylizalne*]. Powiedziałeś, że druga gęstość dąży do trzeciej gęstości, która jest gęstością samoświadomości. Dążenie odbywa się poprzez formy drugiej gęstości, które są inwestowane przez istoty trzeciej gęstości. Czy mógłbyś wyjaśnić, co przez to rozumiesz?

**RA** Jestem Ra. Tak jak wy nakładacie szatę, tak samo wasze istoty trzeciej gęstości wyposażają lub przyodziejają niektóre istoty drugiej gęstości samoświadomością. Odbywa się to często dzięki sposobności, którą nazywasz zwierzętami domowymi. Dokonuje się tego również różnymi innymi sposobami inwestytury. Obejmują one wiele tak zwanych kompleksów praktyk religijnych, które uosabiają i wysyłają miłość do różnych naturalnych istot drugiej gęstości w ich formie grupowej.

14.2 **PYTAJĄCY** Kiedy ta Ziemia była drugiej gęstości, w jaki sposób istoty drugiej gęstości na tej Ziemi zostały tak przyodziane?

**RA** Nie było tego typu wyposażenia o jakim wspomniano, ale proste wyposażenie trzeciej gęstości, które jest linią spiralnego światła wywołującego zniekształcenie w górę od gęstości do gęstości. Proces trwa dłużej, gdy wcielone istoty trzeciej gęstości nie uczestniczą w przyodziewaniu.

14.3 **PYTAJĄCY** Zatem jaka była forma drugiej gęstości - jak wyglądała - która stała się człowiekiem ziemskim w trzeciej gęstości? Jak wyglądał w drugiej gęstości?

**RA** Jestem Ra. Różnica między formami cielesnymi drugiej i trzeciej gęstości byłyby w wielu przypadkach bardziej podobna do siebie. W przypadku waszej sfery planetarnej proces został przerwany przez tych, którzy inkarnowali się tutaj ze sfery planetarnej, którą nazywacie Marsem. Zostały one dostosowane przez zmiany genetyczne i dlatego istniała pewna różnica, która była bardzo zauważalna, a nie stopniowe podnoszenie form dwunożnych z poziomu drugiej gęstości do poziomu trzeciej gęstości. Nie



ma to nic wspólnego z tak zwanym umiejscowieniem duszy. Ma to związek tylko z okolicznościami napływu osób z tej kultury.

14.4 **PYTAJĄCY** Z poprzedniego materiału rozumiem, że wydarzyło się to 75 000 lat temu. Wtedy rozpoczął się nasz proces ewolucji trzeciej gęstości. Czy możesz mi opowiedzieć historię, odnosząc się tylko do punktów rozwoju, że tak powiem, które wydarzyły się w ciągu tych 75 000 lat, w jakimkolwiek konkretnym czasie lub punktach w których podjęto próby zwiększenia rozwoju tej trzeciej gęstości?

**RA** Jestem Ra. Pierwsza próba pomocy waszym narodom miała miejsce w tamtym czasie siedem pięć zero zero zero [75 000]. Ta próba siedemdziesiąt pięć tysięcy [75 000] waszych lat temu została wcześniej opisana przez nas.<sup>1</sup>

Następna próba miała miejsce około pięć osiem zero zero zero, pięćdziesiąt osiem tysięcy [58 000] waszych lat temu, trwających przez długi czas w waszej mierze, wraz z tymi z Mu, jak nazywacie tę rasę, lub społeczny kompleks umysłu/ciała/ducha.

Następna próba była długo oczekiwana i miała miejsce około trzynastu tysięcy [13 000] waszych lat temu, kiedy ofiarowano pewne inteligentne informacje Atlantydzie, które są tego samego rodzaju uzdrawianiem i pracą z kryształami, o których mówiliśmy wcześniej.<sup>2</sup>

Następna próba to jeden zero zero zero, jedenaście tysięcy [11 000] waszych lat temu. Są to przybliżenia, ponieważ nie jesteśmy w stanie całkowicie przetworzyć waszego systemu pomiaru kontinuum przestrzeni/czasu. To było w tym, co nazywacie Egiptem i o tym też mówiliśmy.<sup>3</sup>

Te same istoty, które przyszły z nami, wróciły około trzy pięć zero zero [3500] lat później, aby po raz kolejny spróbować pomóc kompleksowi społecznemu umysłu/ciała/ducha w Ameryce Południowej. Jednakże piramidy tych tak zwanych miast nie miały być wykorzystywane we właściwy sposób. Dlatego nie kontynuowano tego.

Około trzy zero zero zero, trzy tysiące [3000] lat temu miało miejsce lądowanie także w waszej Ameryce Południowej, jak to nazywacie. Było kilka prób pomocy waszym narodom około dwa trzy zero zero [2300] lat

---

<sup>1</sup> Wcześniej opisane w 9.6–12.

<sup>2</sup> Omówiono wcześniej w 2.2–3.

<sup>3</sup> Omówiono także w 2.2.

temu, to na obszarze Egiptu.<sup>4</sup> Przez pozostałą część cyklu, nigdy nie opuściliśmy waszego piątego wymiaru i pracowaliśmy w tym ostatnim małym cyklu, aby przygotować się do zbiorów.

- 14.5 **PYTAJĄCY** Czy egipska wizyta sprzed 11 000 lat była jedyną, w której rzeczywiście chodziłeś po ziemi?

**RA** Jestem Ra. Rozumiem, że twoje pytanie zostało zniekształcone w kierunku jaźni, a nie innych jaźni. My, członkowie kompleksu wibracyjnego dźwięku, Ra, chodziliśmy między wami tylko w tamtym czasie.

- 14.6 **PYTAJĄCY** Zrozumiałem, że powiedziałeś we wcześniejszej sesji, że piramidy zbudowano tak, aby otaczały Ziemię. Ile piramid zostało zbudowanych?

**RA** Jestem Ra. Istnieje sześć piramid równoważących i pięć dwa, pięćdziesiąt dwie [52] inne zbudowane w celu dodatkowego uzdrawiania i inicjacji wśród kompleksów społecznych umysłu/ciała/ducha.

- 14.7 **PYTAJĄCY** Co to jest piramida równoważąca?

**RA** Jestem Ra. Wyobraź sobie, jeśli chcesz, wiele pól siłowych Ziemi w ich geometrycznie precyzyjnej sieci. Energie napływają do płaszczyzn ziemi, jak byście je nazwali, z magnetycznie określonych punktów. Ze względu na rosnące zniekształcenia form myślowych w zrozumieniu Prawa Jedności, sama planeta była postrzegana jako posiadająca potencjał do zachwiania równowagi. Równoważące struktury piramidalne zostały naładowane kryształami, które zapewniały odpowiednią równowagę siłom energii wpływających do różnych geometrycznych centrów energii elektromagnetycznej, które otaczają i kształtują sferę planetarną.

- 14.8 **PYTAJĄCY** Pozwól, że dokonam streszczenia, a ty powiesz mi, czy mam rację. Wszystkie te wizyty w ciągu ostatnich 75 000 lat miały na celu dać mieszkańcom Ziemi zrozumienie Prawa Jedności, a tym samym umożliwienie im przejścia w górę przez czwartą, piątą i szóstą gęstość. Miała to być służba dla Ziemi. Piramidy posłużyły też do przekazywania Prawa Jedności na swój sposób. Piramidy równoważące, nie jestem do końca pewien. Czy mam rację do tej pory?

**RA** Jestem Ra. Masz rację w granicach precyzji dozwolonych przez język.

---

<sup>4</sup> Zostało to skorygowane przez Ra na 3300 lat temu w sesji 17.

14.9 **PYTAJĄCY** Czy piramida równoważąca spowodowała zmianę osi Ziemi?

**RA** Jestem Ra. To pytanie nie jest jasne. Proszę powtórzyć.

14.10 **PYTAJĄCY** Czy równoważenie odnosi się do równoważenia osoby, która jest inicjowana w piramidzie, czy też odnosi się do fizycznego równoważenia ziemi na jej osi w przestrzeni?

**RA** Jestem Ra. Równoważące struktury piramidalne mogły [być] i były używane do indywidualnej inicjacji. Jednakże użycie tych piramid było również zaprojektowane do równoważenia planetarnej sieci energetycznej.

Inne piramidy nie są odpowiednio ustawione do uzdrawiania Ziemi, ale do uzdrawiania kompleksów umysłu/ciała/ducha. Zwróciliśmy uwagę, że wasza gęstość została zniekształcona w kierunku tego, co nazywamy przez nasze zniekształcenie zrozumienia trzeciej gęstości, przedwczesnym procesem starzenia. Próbowaliśmy pomóc w nadaniu kompleksom umysłu/ciała/ducha trzeciej gęstości na waszej sferze planetarnej więcej kontinuum czasu/przestrzeni w ramach jednego wzorca wcielenia, aby mieć pełniejszą możliwość uczenia się/nauczania Praw lub Drog pierwotnego zniekształcenia Prawa Jedności, którym jest Miłość.

14.11 **PYTAJĄCY** Wygłoszę teraz pewne stwierdzenie. Możesz mi powiedzieć, czy mam rację. Tak jak ja to rozumiem, piramidy równoważące miały robić to, co nazywamy, zwiększaniem długości życia istot tutaj, tak aby zyskały więcej mądrości Prawa Jedności na raz, podczas przebywania w stanie fizycznym. Czy to jest poprawne?

**RA** Jestem Ra. Zgadza się. Jednakże piramidy, które nie zostały przez nas nazwane kompleksem wibracyjnym dźwięku, piramidy równoważące, były liczniejsze i były używane wyłącznie do powyższego celu oraz do nauczania/uczenia się uzdrowicieli w celu ładowania się i umożliwiania tych procesów.

14.12 **PYTAJĄCY** George Van Tassel zbudował na naszej zachodniej pustyni maszynę o nazwie „Integratron”. Czy ta maszyna będzie działać w tym celu, aby zwiększyć żywotność?

**RA** Jestem Ra. Maszyna jest niekompletna i nie będzie działać w wyżej wymienionym celu.

14.13 **PYTAJĄCY** Kto udzielił George'owi informacji, jak ją zbudować?

**RA** Jestem Ra. Były dwa kontakty, które dostarczyły tej istocie o kompleksie wibracyjnym dźwięku, George. Jeden był z Konfederacji. Drugi należał do grupy Orion. Konfederacja została zmuszona do znalezienia zniekształcenia w kierunku braku kontaktu z powodu zmiany kompleksów wibracyjnych umysłu osoby zwanej George. Tak więc grupa Orion użyła tego instrumentu; jednakże ten instrument, choć zdeorientowany, był kompleksem umysłu/ciała/ducha oddanym w głębi serca służbie innym, więc najgorsze, co można było zrobić, to zdyskredytować to źródło.

14.14 **PYTAJĄCY** Czy ukończenie tej maszyny miałoby jakąkolwiek wartość dla ludzi na tej planecie teraz, w tym czasie?

**RA** Jestem Ra. Zbiory są teraz. W tej chwili nie ma żadnego powodu, aby uwzględniać wysiłki związane z tymi zniekształceniami prowadzącymi do długowieczności, ale raczej zachęcać do zniekształceń w kierunku poszukiwania serca samego siebie, ponieważ to, co wyraźnie znajduje się w polu energii fioletowego promienia, będzie determinować zbiór każdego kompleksu umysłu/ciała/ducha.

14.15 **PYTAJĄCY** Wracając do początku tych 75 000 lat, 25 000 lat po rozpoczęciu miały miejsce zbiory, co oznaczałoby, jak zakładam, 50 000 lat temu. Czy możesz mi powiedzieć, ilu w tamtym czasie zostało zebranych z naszej planety?

**RA** Jestem Ra. Zbioru nie było.

14.16 **PYTAJĄCY** Nie było zbioru? A 25 000 lat temu? Czy wtedy były zbiory?

**RA** Jestem Ra. Zbiory miały miejsce w późniejszej części, według waszej miary czasu/przestrzeni, drugiego cyklu, z jednostkami znajdującymi bramę do inteligentnej nieskończoności. Zbiory w owym czasie, choć niezwykle małe, były istotami o skrajnym zniekształceniu w kierunku służby istotom, które teraz miały powtarzać główny cykl. Istoty te pozostały zatem w trzeciej gęstości, chociaż mogły w dowolnym momencie/obecnym węźle opuścić tę gęstość poprzez użycie inteligentnej nieskończoności.

14.17 **PYTAJĄCY** Zatem podczas zbiorów 25 000 lat temu istoty, które mogły zostać zebrane do czwartej gęstości, pozostały tutaj, aby służyć tej populacji planetarnej. Czy to jest poprawne?

**RA** Jestem Ra. Zgadza się. Tak więc nie było zbioru, ale były istoty nadające się do zbioru, które mogły wybrać sposób wejścia do czwartego wymiaru.

14.18 **PYTAJĄCY** Następnie przez ostatnie 2300 lat<sup>5</sup> aktywnie pracowaliście nad stworzeniem jak największych zbiorów na koniec 75 000-letniego cyklu. Czy możesz powiedzieć, w odniesieniu do Prawa Jedności, dlaczego to robisz, tak samo jak uzasadnienie tego?

**RA** Jestem Ra. Mówię w imieniu kompleksu pamięci społecznej zwanym Ra. Przyszliśmy do was, aby wam pomóc. Nasze wysiłki w służbie były wypaczone. Naszym pragnieniem jest zatem wyeliminowanie, na ile to możliwe, zniekształceń spowodowanych przez tych, którzy błędnie odczytują nasze informacje i wskazówki.

Ogólną przyczyną służby, jaką oferuje Konfederacja, jest pierwotne zniekształcenie Prawa Jedności, którym jest służba. Jedna Istota stworzenia jest podobna do ciała, jeśli zaakceptujesz analogię trzeciej gęstości. Czy zignorowalibyśmy ból w nodze? Siniak na skórze? Rozcięcie, które ropieje? Nie. Nie można zignorować wezwania. My, istoty smutku, wybieramy jako naszą służbę próbę uleczenia smutku, który nazywamy analogicznie do bólów zniekształcenia kompleksu ciała fizycznego.

14.19 **PYTAJĄCY** Na jakim poziomie gęstości jest Ra?

**RA** Jestem Ra. Jestem szóstej gęstości z silnym dążeniem do siódmej gęstości. Zbiory dla nas będą za około dwa i pół miliona waszych lat, a naszym pragnieniem jest być gotowym do zbioru, podczas gdy zbliża się ono do naszego kontinuum przestrzeni/czasu.

14.20 **PYTAJĄCY** I przygotowujecie się na zbiory poprzez najlepszą służbę, jaką możecie zapewnić. Czy to jest poprawne?

**RA** To jest poprawne. Oferujemy Prawo Jedności, rozwiązywanie paradoksów, równoważenie miłości/światła i światła/miłości.

14.21 **PYTAJĄCY** Ile trwa jeden z waszych cykli?

**RA** Jestem Ra. Jeden z naszych cykli liczy siedem pięć zero, zero zero zero, zero zero zero [750 000 000], siedem pięć milionów [75 000 000] waszych lat.<sup>6</sup>

---

<sup>5</sup> Zostało to skorygowane przez Ra na 3300 lat temu w sesji 17.

<sup>6</sup> Kiedy Ra po raz pierwszy recytuje cyfry tej liczby, wskazują one na 750 milionów, ale potem podają liczbę jako 75 milionów. Don szuka wyjaśnienia w następnym pytaniu.

14.22 **PYTAJĄCY** 75 milionów?

**RA** Zgadza się.

14.23 **PYTAJĄCY** Czy w swojej służbie w przekazywaniu Prawa Jedności pracujesz obecnie z jakąkolwiek planetą inną niż Ziemia, czy tylko z Ziemią?

**RA** Jestem Ra. Obecnie pracujemy tylko z tą sferą planetarną.

14.24 **PYTAJĄCY** Powiedziałeś, że zostałeś wezwany przez 352 000 ziemskich istot. Czy to oznacza, że ta liczba jest liczbą, która zrozumie i zaakceptuje Prawo Jedności? Mam rację?

**RA** Jestem Ra. Nie możemy oszacować poprawności Twojego stwierdzenia, ponieważ ci, którzy wzywają, nie zawsze są w stanie zrozumieć odpowiedź na swoje wezwanie. Co więcej, ci, którzy wcześniej nie wzywali, mogą z wielką traumą odkryć odpowiedzi na wezwanie niemal jednocześnie ze swoim późniejszym wezwaniem. Nie ma czasu/miejsca w wezwaniu. Dlatego nie możemy oszacować liczby waszych kompleksów umysłu/ciała/ducha, które w waszym zniekształceniu kontinuum przestrzeni/czasu usłyszą i zrozumieją.

14.25 **PYTAJĄCY** Jak wykonujecie swoją normalną służbę? Jak zazwyczaj przekazywaliście Prawo Jedności przez ostatnie 2300 lat?<sup>7</sup> Jak zazwyczaj przekazywaliście je ludziom na Ziemi?

**RA** Jestem Ra. Korzystaliśmy z kanałów takich jak ten, ale w większości przypadków są one inspirowane snami i wizjami, nie będąc świadomymi naszej tożsamości lub istnienia. Ta konkretna grupa została specjalnie przeszkolona, aby rozpoznawać taki kontakt. To sprawia, że ta grupa jest w stanie być świadomą ogniskowego lub wibracyjnego źródła informacji.

14.26 **PYTAJĄCY** Kiedy kontaktujecie się z istotami w ich snach lub w innych sytuacjach, zakładam, że te istoty muszą najpierw poszukiwać w kierunku Prawa Jedności. Czy to jest poprawne?

**RA** Jestem Ra. Zgadza się. Na przykład istoty narodu egipskiego były w stanie panteizmu, jak można nazwać zniekształcenie w kierunku oddzielnego kultu różnych części Stwórcy. Udało nam się skontaktować z kimś, kto był zorientowany na Jednego.

---

<sup>7</sup> Zostało to skorygowane przez Ra na 3300 lat temu w sesji 17.

14.27 **PYTAJĄCY** Trauma - nazwę to w ten sposób - zakładam, że wraz z końcem cyklu będą pewne niedogodności [*niesłyszalne*]. Będą istoty, które zaczną szukać lub zostaną, można by powiedzieć, katalizowane do poszukiwań z powodu traumy, a następnie być może usłyszą twoje słowa poprzez być może telepatię lub materiały pisemne, takie jak te, które opublikujemy w tej książce.

**RA** Jestem Ra. Masz rację, z wyjątkiem zrozumienia, że te niedogodności już się zaczęły.

14.28 **PYTAJĄCY** Czy możesz mi powiedzieć, kto był odpowiedzialny za przekazanie książki *Oahspe*?

**RA** Jestem Ra. Zostało to przekazane przez jeden ze stanów kompleksu pamięci społecznej Konfederacji, którego pomysłem, zaproponowanym Radzie, było wykorzystanie znanej historii fizycznej tak zwanych religii lub zniekształceń religijnych waszego cyklu, aby zasłonić i częściowo odsłonić aspekty lub pierwotne zniekształcenie Prawa Jedności. Można przyjąć, że wszystkie nazwy zostały stworzone ze względu na ich charakterystykę wibracyjną. Informacje ukryte w środku mają związek z głębszym zrozumieniem miłości i światła oraz staraniami nieskończonej inteligencji poprzez wielu posłańców, aby nauczać/uczyć te istoty z waszej sfery.

14.29 **PYTAJĄCY** Czy były jakieś inne książki, które możesz wymienić, które są dostępne w tym celu i które zostały przekazane przez Konfederację?

**RA** Jestem Ra. Nie możemy udostępniać tych informacji, ponieważ zniekształciłyby one twoje wzorce rozeznania w twojej przyszłości. Możesz zapytać o konkretny tom.

14.30 **PYTAJĄCY** *Księga Urantii*, której nie czytałem. Kto to przekazał?

**RA** Jestem Ra. Zostało to przekazane przez serię niewcielonych istot z waszych własnych planów Ziemi, tak zwanych planów wewnętrznych. Ten materiał nie został przekazany przez Radę.

14.31 **PYTAJĄCY** Materiał Edgara Cayce'go. Kto przemawiał przez Edgara Cayce'go?

**RA** Jestem Ra. Żadna istota nie przemawiała przez Edgara Cayce'go.

14.32 **PYTAJĄCY** Skąd pochodzą informacje, które Edgar Cayce czanelingował?

**RA** Jestem Ra. Wyjaśniliśmy wcześniej, że inteligentna nieskończoność jest doprowadzana do inteligentnej energii z ósmej gęstości, czyli oktawy.<sup>8</sup> Ten kompleks wibracyjny o nazwie Edgar wykorzystał tę bramę do oglądania teraźniejszości, która nie należy do kontinuum, którego doświadczasz, ale jest potencjalnym kompleksem pamięci społecznej tej sfery planetarnej. Termin używany przez wasze narody to „Kroniki Akashy” lub „Sale zapisów”. To jest ostatnie pytanie, które możesz teraz zadać.

14.33 **PYTAJĄCY** Czy jest coś, co możemy zrobić, aby sprawić by instrument czuł się bardziej komfortowo lub pomóc podczas transmisji?

**RA** Jestem Ra. Podkreślamy jedynie znaczenie wyrównania. Ten instrument jest ustawiony o zero przecinek dwa stopnia  $[0,2^\circ]$  od kierunku miejsca spoczynku, co jest poprawne. To może być zbadane, powiedzmy, poprzez wzrok i przypomniane instrumentowi. Jesteście sumienni. Czy jest jakieś krótkie pytanie, na które możemy odpowiedzieć przed zamknięciem tej sesji?

14.34 **PYTAJĄCY** Czy możesz mi powiedzieć, czy wykonujemy naszą pracę wystarczająco dobrze?

**RA** Jestem Ra. Prawo jest Jedno. Nie ma błędów.

Jestem Ra. Zostawiam ten instrument w miłości i świetle Jednego Nieskończonego Stwórcy. Idźcie więc naprzód, radując się mocą i pokojem Jednego Stwórcy. Adonai.

---

<sup>8</sup> Wyjaśnione wcześniej w 4.2, 5.1, 6.1, 11.8 oraz 11.20.



# SESJA 15.

30 STYCZNIA 1981

- 15.0 **RA** Jestem Ra. Pozdrawiam was w miłości i świetle Nieskończonego Stwórcy. Komunikuję się teraz.
- 15.1 **PYTAJĄCY** Chciałbym przeprosić za moje przeszłe i przyszłe głupie pytania ze względu na fakt, że szukam właściwego podejścia w badaniu Prawa Jedności. Będziemy eliminować te głupie z książki.<sup>1</sup>

Chciałbym zapytać, czy użycie instrumentu jest funkcją czasu, w którym używamy instrumentu, czy też ilości informacji, czy też liczby słów, które podaje instrument? Innymi słowy, czy muszę się spieszyć i zadawać pytania, czy też mogę poświęcić trochę czasu na zadawanie pytań?

**RA** Jestem Ra. Twoje zapytanie składa się z dwóch części. Po pierwsze, rezerwa energii witalnej tego instrumentu, która jest produktem zniekształceń ciała, umysłu i ducha w różnych kompleksach, jest kluczem do długości czasu, jaki możemy spędzić używając tego instrumentu. Przebadaliśmy waszą grupę, kiedy się z wami skontaktowaliśmy, ponieważ każda osoba w waszej grupie posiada znacznie więcej energii witalnej kompleksu ciała. Jednakże ten instrument został dostrojony najbardziej odpowiednio przez zniekształcenia kompleksu umysłu/ciała/ducha jego bytu w tej iluzji. Dlatego pozostaliśmy przy tym instrumencie.

Po drugie, komunikujemy się w ustalonym tempie, które zależy od naszej starannej manipulacji tym instrumentem. Nie możemy być szybsi, jak byście powiedzieli. Dlatego możesz szybko zadawać pytania, ale odpowiedzi, które mamy do zaoferowania, są podawane w ustalonym tempie.

- 15.2 **PYTAJĄCY** Nie do końca o to mi chodziło. Jeśli zajmie mi, powiedzmy, czterdzieści pięć minut, by zadać moje pytania, czy to daje instrumentowi tylko piętnaście minut na odpowiedź, a nie godzinę, czy też ciągniemy to ponad godzinę, a instrument może odpowiedzieć na więcej?

**RA** Jestem Ra. Energia potrzebna do tego kontaktu jest wprowadzana do tego instrumentu w funkcji czasu. Dlatego czas jest czynnikiem, jak rozumiemy twoje zapytanie.

---

<sup>1</sup> Przywrócono brakujące pytania i odpowiedzi.

- 15.3 **PYTAJĄCY** Tak więc powinienem szybko zadawać pytania, aby nie skracać czasu. Czy to jest poprawne?

**RA** Jestem Ra. Zrobisz, co uznasz za stosowne. Możemy jednak zasugerować, że uzyskanie wymaganych odpowiedzi może oznaczać, że zainwestujesz część tego, co doświadczasz jako czas. Chociaż tracisz czas na odpowiedź, zyskujesz przez to na szczegółowości odpowiedzi, ponieważ wielokrotnie w przeszłości potrzebowaliśmy wyjaśnienia pospiesznie formułowanych pytań.

- 15.4 **PYTAJĄCY** Dziękuję. Pierwsze pytanie brzmi: dlaczego na tej planecie następuje szybkie starzenie się?

**RA** Jestem Ra. Gwałtowne starzenie występuje na tej planecie trzeciej gęstości z powodu ciągłego braku równowagi kompleksu sieci receptorów w eterycznej części pola energetycznego tej planety. Zniekształcenia form myślowych waszych narodów spowodowały, że strumienie energii dostały się do planetarnej atmosfery magnetycznej - jeśli tak nazwalibyście tę sieć wzorców energii - w taki sposób, że właściwe strumienie nie są odpowiednio nasycone zrównoważonym wibracyjnym światłem/miłością z powiedzmy kosmicznego poziomu tej oktawy istnienia.

- 15.5 **PYTAJĄCY** Czy prawidłowo zakładam, zakładając, że jedną z twoich prób w służbie tej planecie było pomóc ludności tej planety w pełniejszym zrozumieniu i stosowaniu Prawa Jedności, aby to starzenie się, szybkie starzenie się, mogło zmienić się na normalne starzenie?

**RA** Jestem Ra. W dużym stopniu zakładasz poprawnie.

- 15.6 **PYTAJĄCY** Wtedy bardzo korzystne byłoby, aby ludzie na tej planecie, praktykując Prawo Jedności, uczyli się sposobów służby. Mam rację?

**RA** Jestem Ra. Zgadza się. Jeśli będziesz obserwował osoby zorientowane poprzez kompleks zniekształceń życiowych doświadczeń od samego początku tego doświadczenia, zobaczysz stosunkowo młodzieńczy, jakbyś to nazwał, wygląd.

- 15.7 **PYTAJĄCY** Jaka jest największa służba, którą nasza populacja na tej planecie mogłaby wykonywać indywidualnie?

**RA** Jestem Ra. Jest tylko jedna służba. Prawo jest Jedno. Ofiarowanie siebie Stwórcy jest największą służbą - jednością, źródłem. Istota, która szuka Jednego Stwórcy, ma nieskończoną inteligencję. Z tego poszukiwania, z tej

ofiary, wyłoni się wielka różnorodność możliwości, w zależności od zniekształceń kompleksu umysłu/ciała/ducha w odniesieniu do różnych iluzorycznych aspektów lub centrów energii różnych kompleksów waszej iluzji.

W ten sposób niektórzy zostają uzdrowicielami, niektórzy robotnikami, niektórzy nauczycielami i tak dalej.

- 15.8 **PYTAJĄCY** Gdyby istota była doskonale zrównoważona na tej planecie w odniesieniu do Prawa Jedności, czy przejdzie proces starzenia się?

**RA** Jestem Ra. Idealnie zrównoważona istota byłaby raczej zmęczona niż widocznie postarzała. Po wyciągnięciu lekcji istota odejdzie. Jest to jednak właściwe i jest to forma starzenia się, której wasze narody nie doświadczają. Zrozumienie przychodzi powoli, kompleks ciała rozkłada się szybciej.

- 15.9 **PYTAJĄCY** Czy możesz mi powiedzieć coś o definicji słowa „równoważenie”, gdy go używamy?

**RA** Jestem Ra. Wyobraź sobie, jeśli chcesz, Jednego Nieskończonego. Nie masz żadnego obrazu. W ten sposób rozpoczyna się proces. Miłość tworząca Światło, stając się miłością/światłem, napływa do sfery planetarnej zgodnie z elektromagnetyczną siecią punktów lub węzłów wejściowych. Te strumienie są następnie dostępne dla jednostki, która podobnie jak planeta jest siecią pól elektromagnetycznych z punktami lub węzłami wejściowymi.

U zrównoważonej osoby każde centrum energetyczne jest zrównoważone i działa jasno i w pełni. Blokady waszej sfery planetarnej powodują pewne zniekształcenie inteligentnej energii. Blokady kompleksu umysłu/ciała/ducha dodatkowo zniekształcają lub zaburzają tę energię. Jest jedna energia. Można to rozumieć jako miłość/światło lub światło/miłość lub inteligentną energię.

- 15.10 **PYTAJĄCY** Czy mam rację zakładając, że jedna z blokad kompleksu umysłu/ciała/ducha może wynikać z braku równowagi, powiedzmy, ego, a to można zrównoważyć, powiedzmy, równowagą godności/niegodności?

**RA** Jestem Ra. To jest niepoprawne.

- 15.11 **PYTAJĄCY** Czy możesz mi powiedzieć, jak równoważyć ego?

**RA** Jestem Ra. Nie możemy pracować z tą koncepcją, ponieważ jest ona niewłaściwie zastosowana, a zatem zrozumienie nie może z niej wynikać.

15.12 **PYTAJĄCY** W jaki sposób dana osoba stara się zachować równowagę? Jaki jest pierwszy krok?

**RA** Jestem Ra. Krok jest tylko jeden; to znaczy zrozumienie centrów energii, które składają się na kompleks umysłu/ciała/ducha. Zrozumienie to można pokrótce podsumować w następujący sposób.

Pierwsze równoważenie dotyczy kompleksu energii wibracyjnej Malkuth, czyli Ziemi, zwanego kompleksem czerwonego promienia. Zrozumienie i akceptacja tej energii ma fundamentalne znaczenie.

Kolejnym kompleksem energetycznym, który może zostać zablokowany, jest kompleks emocjonalny lub osobisty, znany również jako kompleks pomarańczowego promienia. Ta blokada często przejawia się jako osobiste ekscentryczności lub zniekształcenia w odniesieniu do samoświadomego zrozumienia lub akceptacji siebie.

Trzecia blokada najbardziej przypomina to, co nazwaliście ego. Jest to centrum żółtego promienia lub splotu słonecznego. Blokady w tym centrum często objawiają się jako zniekształcenie w kierunku manipulacji władzą i innych zachowań społecznych dotyczących bliskich i powiązanych z kompleksem umysłu/ciała/ducha.

Ci, którzy mają blokady w tych pierwszych trzech ośrodkach energetycznych lub węzłach, będą mieli ciągłe trudności ze zdolnością do dalszego poszukiwania Prawa Jedności.

Centrum serca lub zielonego promienia jest centrum, z którego istoty trzeciej gęstości mogą wyskoczyć, powiedzmy, ku nieskończonej inteligencji. Blokady w tym obszarze mogą objawiać się trudnościami w wyrażaniu tego, co można nazwać uniwersalną miłością lub współczuciem.

Centrum niebieskiego promienia strumieni energii jest centrum, które po raz pierwszy jest wypływające jak i napływające. Osoby zablokowane w tym obszarze mogą mieć trudności w uchwyceniu kompleksów ducha/umysłu własnej istoty, a także trudności z wyrażeniem takiego zrozumienia siebie. Istoty zablokowane w tym obszarze mogą mieć trudności z zaakceptowaniem komunikacji pochodzących od innych kompleksów umysłu/ciała/ducha.

Następnym centrum jest szyszynka lub centrum promienia indygo. Osoby zablokowane w tym centrum mogą doświadczyć zmniejszenia napływu inteligentnej energii z powodu manifestacji, które przejawiają się jako

niegodność. To jest to, o czym mówiłeś. Jak widać, jest to tylko jedno z wielu zniekształceń spowodowanych kilkoma punktami napływu energii do kompleksu umysłu/ciała/ducha.

Równoważenie promieni indygo jest dość kluczowe dla rodzaju pracy, która obraca się wokół kompleksu ducha (który wpływa następnie na transformację lub transmutację trzeciej gęstości do czwartej gęstości), ponieważ jest to centrum energii otrzymujące najmniej zniekształcone, wypływające strumienie miłości/światła z inteligentnej energii i posiadające potencjał klucza do bramy inteligentnej nieskończoności.

Ostatnie centrum napływu energii jest po prostu całkowitym wyrazem kompleksu wibracyjnego istoty umysłu, ciała i ducha. Tak jest i tak będzie. „Zrównoważony” lub „niezrównoważony” nie ma znaczenia na tym poziomie energii, ponieważ daje ono i przyjmuje swoją własną równowagę. Bez względu na to, jakie to może być zniekształcenie, nie można nim manipulować, tak jak innymi, a zatem nie ma szczególnego znaczenia w postrzeganiu równowagi bytu.

- 15.13 **PYTAJĄCY** Wcześniej przekazałeś nam informacje o tym, co powinniśmy zrobić w równoważeniu.<sup>2</sup> Czy są jakieś informacje, które możemy teraz opublikować na temat konkretnych ćwiczeń lub metod równoważenia tych centrów?

**RA** Jestem Ra. Ćwiczenia podane do publikacji, porównane z materiałem, który teraz podano, są w sumie dobrym początkiem. Ważne jest, aby pozwolić każdemu poszukiwaczowi oświecić siebie samego, a nie posłańcowi, by próbował przy pomocy języka nauczać/uczyć się za istotę, a zatem być nauczającym/ucniem i uczącym się/nauczycielem. To nie jest w równowadze z waszą trzecią gęstością. Uczymy się od was. Nauczamy was. W ten sposób nauczamy/uczymy się. Gdybyśmy się tego nauczyli za was, spowodowałoby to nierównowagę w kierunku zniekształcenia wolnej woli.

Istnieją inne dozwolone informacje. Jednakże nie osiągnąłeś jeszcze tych punktów w swoich pytaniach, a naszym kompleksem przekonania/poczucia jest to, że pytający ukształtuje ten materiał w taki sposób, aby wasze kompleksy umysłu/ciała/ducha miały do niego dostęp. W ten sposób odpowiadamy na pytania, które pojawiają się w Twoim kompleksie umysłu.

---

<sup>2</sup> Wcześniej podane w 5.2 i 15.12.

- 15.14 **PYTAJĄCY** Wczoraj powiedziałeś: „Zbiory są teraz. W tej chwili nie ma żadnego powodu, aby uwzględniać wysiłki związane z tymi zniekształceniami prowadzącymi do długowieczności, ale raczej zachęcać do zniekształceń w kierunku poszukiwania serca samego siebie. Ponieważ to, co wyraźnie znajduje się w polu energii fioletowego promienia, będzie determinować zbiór każdego kompleksu umysłu/ciała/ducha.” Czy możesz nam powiedzieć, jak szukać lub jak najlepiej szukać serca samego siebie?

**RA** Jestem Ra. Podaliśmy te informacje w kilku sformułowaniach.<sup>3</sup> Możemy jednak powiedzieć, że materiałem do zrozumienia jest jaźń: kompleks umysłu/ciała/ducha. Otrzymałeś informacje o uzdrawianiu, jak nazywasz to zniekształcenie.<sup>4</sup> Informacje te mogą być postrzegane w bardziej ogólnym kontekście jako sposoby na zrozumienie siebie.

Zrozumienie, doświadczanie, akceptowanie i łączenie siebie ze sobą i z innymi, a wreszcie ze Stwórcą, jest ścieżką do serca siebie. W każdej nieskończonej małej części twojej jaźni mieszka Jeden w całej Swojej mocy. Dlatego możemy jedynie zachęcać do tych sposobów kontemplacji, zawsze określając warunek wstępny medytacji, kontemplacji lub modlitwy jako środek subiektywnego/obiektywnego używania lub łączenia różnych sposobów rozumienia w celu wzmocnienia procesu poszukiwania. Bez takiej metody odwracania procesu analitycznego nie można byłoby zintegrować w jednościi wielu zrozumień zdobytych podczas takiego poszukiwania.

- 15.15 **PYTAJĄCY** Nie mam zamiaru zadawać tego samego pytania dwa razy, ale są pewne obszary, które uważam za tak ważne, że można je lepiej zrozumieć poprzez ewentualne powtórzenie innymi słowami. Bardzo dziękuję za cierpliwość.

Wczoraj wspomniałeś również, że kiedy nie było zbioru pod koniec ostatnich 25 000 lat: „Były istoty nadające się do zbioru, które mogły wybrać sposób wejścia do czwartej gęstości.” Czy możesz mi powiedzieć, co masz na myśli, mówiąc, że „wybiorą sposób wejścia do czwartej gęstości”?

**RA** Jestem Ra. Ci pasterze lub, jak niektórzy ich nazywali, „Starsza Rasa”, wybiorą czas/przestrzeń swojego odejścia. Jest mało prawdopodobne, że odejda, dopóki ich inne ja również nie będą gotowe do zbioru.

---

<sup>3</sup> W tym 10.14 i 15.12.

<sup>4</sup> W 4.17 i 5.2.

15.16 **PYTAJĄCY** Co masz na myśli mówiąc, że ich inne ja będą gotowe do zbioru?

**RA** Jestem Ra. Innymi jaźniami, którymi zajmują się te istoty, są te, które nie zostały zebrane w drugim głównym cyklu.

15.17 **PYTAJĄCY** Czy mógłbyś mi opowiedzieć tylko niewielką część historii tego, co nazywasz Starszą Rasą?

**RA** Jestem Ra. Pytanie jest niejasne. Proszę powtórzyć.

15.18 **PYTAJĄCY** Zadaję to pytanie, ponieważ słyszałem już wcześniej o Starszej Rasie w książce „*Road in the Sky*” autorstwa George'a Hunta Williamsona i zastanawiałem się, czy ta Starsza Rasa była tą samą, o której mówił?

**RA** Jestem Ra. Pytanie teraz rozwiązuje się samo, ponieważ mówiliśmy wcześniej<sup>5</sup> o sposobie podejmowania decyzji, który spowodował, że istoty te pozostały tutaj po zakończeniu drugiego głównego cyklu twojego obecnego wielkiego cyklu.

Istnieją pewne zniekształcenia w opisach tego znanego jako Michel<sup>6</sup>; jednakże te zniekształcenia mają głównie związek z faktem, że istoty te nie są kompleksem pamięci społecznej, ale raczej grupą kompleksów umysłu/ciała/ducha oddanych służbie. Te istoty współpracują ze sobą, ale nie są całkowicie zjednoczone; w ten sposób nie widzą w pełni swoich myśli, uczuć i motywów. Niemniej jednak ich pragnienie służenia jest czwartowymiarowym typem pragnienia, w ten sposób łącząc ich w coś, co możesz nazwać bractwem.

15.19 **PYTAJĄCY** Dlaczego nazywasz ich Starszą Rasą?

**RA** Jestem Ra. Nazwaliśmy ich w ten sposób, aby zapoznać ciebie, pytającego, z ich tożsamością tak jak jest rozumiana przez twoje zniekształcenia kompleksu umysłu.

15.20 **PYTAJĄCY** Czy są jacyś wędrowcy z tą Starszą Rasą, czy nie?

**RA** Jestem Ra. Są to zebrane istoty planetarne - wędrowcy tylko w tym sensie, że w miłości czwartej gęstości zdecydowali się natychmiast odrodzić w trzeciej gęstości zamiast przejść do czwartej gęstości. To powoduje, że są oni swego rodzaju wędrowcami, którzy nigdy nie opuścili planu ziemskiego

<sup>5</sup> Omówiono wcześniej w 14.16-17 i 15.15.

<sup>6</sup> Michel D'Obrenovic, znany również jako George Hunt Williamson.

z powodu swojej wolnej woli, a nie z powodu poziomu wibracji.

- 15.21 **PYTAJĄCY** Dobrze, we wczorajszym materiale stwierdziliście: „Oferujemy Prawo Jedności, rozwiązywanie paradoksów”. Wspomniałeś także wcześniej, że pierwszym paradoksem lub pierwszym zniekształceniem, które miałem na myśli, było zniekształcenie wolnej woli.

Czy możesz mi powiedzieć, czy jest jakaś sekwencja? Czy istnieje pierwsze, drugie, trzecie, czwarte zniekształcenie Prawa Jedności?

**RA** Jestem Ra. Tylko w bardzo małym zakresie. Po tym zakresie różnorodność zniekształceń jest równa sobie. Pierwsze Zniekształcenie, Wolna Wola, znajduje się w centrum uwagi. Drugie Zniekształcenie to znane wam jako Logos, Zasada Stwórcza lub Miłość. Ta inteligentna energia tworzy w ten sposób zniekształcenie znane jako Światło.

Z tych trzech zniekształceń pochodzi wiele, wiele hierarchii zniekształceń, z których każda ma swoje własne paradoksy do zsyntetyzowania, a żadna nie jest ważniejsza od drugiej.

- 15.22 **PYTAJĄCY** Powiedziałeś również, że zaoferowałeś Prawo Jedności, które jest równoważeniem miłości/światła i światła/miłości. Czy jest jakaś różnica między miłością/światłem a światłem/miłością?

**RA** Jestem Ra. To będzie ostatnie pytanie tego czasu/przestrzeni. Istnieje taka sama różnica między miłością/światłem i światłem/miłością, jak między nauczaniem/uczeniem się a uczeniem się/nauczaniem. Miłość/światło jest bodźcem, mocą, dawcą energii. Światło/miłość to manifestacja, która pojawia się, gdy Światło jest pod wrażeniem Miłości.

- 15.23 **PYTAJĄCY** Czy jest coś, co możemy zrobić, aby instrument czuł się bardziej komfortowo? Czy możemy dziś mieć kolejną sesję?

**RA** Jestem Ra. Ten instrument wymaga pewnej ilości manipulacji kompleksu fizycznego lub cielesnego ze względu na sztywność. Poza tym wszystko jest w porządku, energie są zrównoważone. Występuje niewielkie zniekształcenie energii mentalnej tego instrumentu z powodu troski o ukochaną osobę, jak to nazywacie. To tylko nieznacznie obniża energię życiową instrumentu. Po manipulacji instrument ten nada się do kolejnej pracy.

- 15.24 **PYTAJĄCY** Przez manipulację masz na myśli to, że powinna iść na spacer, czy powinniśmy ją masować?



**RA** Jestem Ra. Chodziło nam o to drugie. Trzeba dodać, że manipulację tę musi wykonać osoba pozostająca w harmonii z istotą. Czy są jakieś krótkie pytania, zanim opuścimy ten instrument?

15.25 **PYTAJĄCY** Czy możesz nam powiedzieć cokolwiek na temat naszej poprzedniej gęstości - skoro jesteśmy wędrowcami? Z jakiej gęstości pochodzimy?

**RA** Przeszukuję każdego z was i stwierdzam, że dopuszczalne jest udostępnienie tych informacji. Wędrowcy w tej pracy są dwóch gęstości: jedną jest piąta gęstość, czyli światła; jedną jest gęstość miłości/światła lub jedności. Uważamy, że określenie tożsamości tych którzy są z jakiej gęstości mogłoby być naruszeniem wolnej woli każdego z was. Dlatego stwierdzamy po prostu dwie gęstości, z których obie są harmonijnie ukierunkowane na współpracę.

Jestem Ra. Zostawiam was w miłości i świetle Nieskończonego Stwórcy. Idźcie więc naprzód, radując się mocą i pokojem Jednego Nieskończonego Stwórcy. Adonai.

# SESJA 16.

31 STYCZNIA 1981

16.0 **RA** Jestem Ra. Pozdrawiam was w miłości i świetle Nieskończonego Stwórcy. Komunikujemy się teraz.

16.1 **PYTAJĄCY** Chciałbym zapytać, biorąc pod uwagę Zniekształcenie Wolnej Woli Prawa Jedności, w jaki sposób Strażnicy mogą poddać Ziemię kwarantannie? Czy to kwarantanna w ramach Zniekształcenia Wolnej Woli?

**RA** Jestem Ra. Strażnicy strzegą zniekształcenia wolnej woli kompleksów umysłu/ciała/ducha trzeciej gęstości na tej sferze planetarnej. Zdarzenia wymagające aktywacji kwarantanny zakłócały zniekształcenie wolnej woli kompleksów umysłu/ciała/ducha.

16.2 **PYTAJĄCY** Mogę się mylić, ale wydaje mi się, że wolną wolą, powiedzmy grupy Orion, byłyby ingerencja. Jak to jest zrównoważone z tą inną koncepcją, którą właśnie podałeś?

**RA** Jestem Ra. Równoważenie odbywa się od wymiaru do wymiaru. Próby tak zwanych krzyżowców, aby ingerować w wolną wolę, są dopuszczalne w wymiarze ich zrozumienia. Jednakże kompleksy umysłu/ciała/ducha tego wymiaru, które nazywacie trzecim, tworzą wymiar wolnej woli, który nie jest w stanie, powiedzmy, w pełni rozpoznać zniekształceń w kierunku manipulacji.

Tak więc, aby zrównoważyć różnice wymiarowe w wibracji, wprowadzono kwarantannę; jest to sytuacja równoważąca, w której wolna wola grupy Orion nie zostaje zatrzymana, ale stanowi dla niej wyzwanie. Tymczasem grupie trzeciej gęstości nie przeszkadza w swobodnym wyborze.

16.3 **PYTAJĄCY** Czy te okna, które się pojawiają, pozwalają od czasu do czasu pojawiać się grupie Orion? Czy ma to coś wspólnego z tym zniekształceniem wynikającym z wolnej woli?

**RA** Jestem Ra. Zgadza się.

16.4 **PYTAJĄCY** Czy możesz mi powiedzieć, jak to działa?

**RA** Jestem Ra. Najbliższą analogią byłyby generator liczb losowych, w pewnych granicach.

- 16.5 **PYTAJĄCY** Jakie jest źródło tego generatora liczb losowych? Czy zostało to stworzone przez Strażników, aby zrównoważyć ich ochronę? Czy może jest to źródło inne niż Strażnicy?

**RA** Jestem Ra. Wszystkie źródła są jednym. Rozumiemy jednak Twoje zapytanie. Zjawisko okien jest zjawiskiem nie pochodzącym od Strażników. Działa z wymiarów poza przestrzenią/czasem w tym, co możesz nazwać obszarem inteligentnej energii. Podobnie jak wasze cykle, takie równoważenie, takie rytmy są jak zegar wybijający godzinę. W przypadku okien żadna z istot nie ma zegara. Dlatego wydaje się być to przypadkowe. Nie jest przypadkowe w wymiarze, który tworzy tę równowagę. Dlatego stwierdziliśmy, że analogia mieści się w pewnych granicach.

- 16.6 **PYTAJĄCY** A zatem to okno równoważące zapobiega zmniejszeniu pozytywnej polaryzacji Strażników poprzez całkowite wyeliminowanie kontaktu Orionu przez osłanianie. Czy to jest poprawne?

**RA** Jestem Ra. To jest częściowo poprawne. W efekcie równoważenie pozwala na równomierny napływ pozytywny i negatywny, równoważony przez zniekształcenia umysłu/ciała/ducha kompleksu społecznego. Tak więc w waszej określonej sferze planetarnej, mniej negatywna, jak byście to nazwali, informacja lub bodziec jest potrzebna niż pozytywna z powodu nieco negatywnej orientacji waszego zniekształcenia kompleksu społecznego.

- 16.7 **PYTAJĄCY** W ten sposób całkowita wolna wola jest równoważona, tak aby jednostka miała równe szanse wyboru służby innym lub sobie. Czy to jest poprawne?

**RA** Jestem Ra. Zgadza się.

- 16.8 **PYTAJĄCY** Uważam, że jest to odkrycie wielkiej wagi odnośnie Prawa Wolnej Woli. Dziękuję.

Jest jeszcze małe pytanie, aby pokazać przykład tej zasady, ale gdyby Konfederacja wylądowała na Ziemi, zostaliby potraktowani jako bogowie, łamiąc Prawo Wolnej Woli i tym samym zmniejszając ich polaryzację w kierunku służby wszystkim. Zakładam, że to samo stanie się, jeśli wyląduje grupa Orionu. Jak wpłynęłoby to na ich polaryzację w kierunku służby sobie, gdyby byli w stanie wylądować i stali się znani jako bogowie?

**RA** Jestem Ra. W przypadku masowego lądowania grupy Orionu

polaryzacja byłaby silnie ukierunkowana na wzrost służby sobie, dokładnie odwrotnie do poprzedniej okazji, o której wspomniałeś.

- 16.9 **PYTAJĄCY** Jeśli grupa Oriona byłaby w stanie wylądować, czy zwiększyłyby to ich polaryzację? To, do czego próbuję dotrzeć, to czy lepiej dla nich jest pracować za kulisami i pozyskiwać, powiedzmy, rekrutów z naszej planety, osobę na naszej planecie, która chce służyć sobie wyłącznie na własną rękę, używając swojej wolnej woli, czy też jest równie dobre dla grupy Oriona wylądować na naszej planecie i zademonstrować niezwykle moce i pozyskać takich ludzi?

**RA** Jestem Ra. Pierwszy przykład jest, na dłuższą metę, jak powinniśmy to ująć, zdrowszy<sup>1</sup> dla grupy Oriona, ponieważ nie narusza on Prawa Jedności przez lądowanie, a przez to wykonuje swoją pracę poprzez tych z tej planety.

W drugiej sytuacji masowe lądowanie spowodowałoby utratę polaryzacji z powodu naruszenia wolnej woli planety. Byłby to jednak hazard. Gdyby wtedy planeta została podbita i stała się częścią Imperium, wolna wola zostałaby przywrócona. Jest to ograniczone w działaniu z powodu chęci grupy Oriona do postępu w kierunku Jednego Stwórcy. To pragnienie postępu powstrzymuje grupę przed łamaniem Prawa Pomieszania.

- 16.10 **PYTAJĄCY** Wspomniałeś słowo „Imperium” w odniesieniu do grupy Oriona. Od jakiegoś czasu myślałem, że film *Gwiezdne Wojny* był w pewnym sensie alegorią tego, co się naprawdę dzieje. Czy to jest poprawne?

**RA** Jestem Ra. Jest to poprawne w taki sam sposób, w jaki prosta opowieść dla dzieci jest alegorią zniekształcenia zrozumienia kompleksu fizycznego/filozoficznego/społecznego.

- 16.11 **PYTAJĄCY** Czy są zbiory istot zorientowanych na służbę sobie, tak jak jest zbiór istot zorientowanych na służbę innym?

**RA** Jestem Ra. Są jedne zbiory. Ci, którzy są w stanie wejść do czwartej gęstości poprzez poziomy kompleksów wibracyjnych, mogą wybrać sposób dalszego poszukiwania Jednego Stwórcy.

- 16.12 **PYTAJĄCY** Zatem, gdy wejdziemy w czwartą gęstość, to powiedzmy, nastąpi podział, a część osób, które wejdą w czwartą gęstość, pójdzie na planety lub

---

<sup>1</sup> W tym kontekście *zdrowszy* może być zdefiniowany jako „sprzyjający zdrowiu lub dobrostanowi”.

miejsca, gdzie jest służba innym, a druga część pójdzie w miejsca, gdzie jest służba sobie. Czy to jest poprawne?

**RA** Jestem Ra. Zgadza się.

- 16.13 **PYTAJĄCY** A zatem, Konfederacja ustanowiła swoją kwarantannę, jak rozumiem, siedemdziesiąt pięć tysięcy lat temu. Czy grupa Oriona próbowała wcześniej skontaktować się z jakąkolwiek częścią tej planety? Czy też może oni... jak długo próbowali skontaktować się z tą planetą?

**RA** Jestem Ra. Około cztery pięć tysięcy [45 000] lat temu podjęto próbę. Była nieudana. Około dwa sześć zero zero, dwa tysiące sześćset [2600], lat temu grupa ta wysłała istotę kompleksu pamięci społecznej do tej sfery planetarnej. Wysłęk ten odniósł pewien sukces, ale jego wpływ na kontinuum przestrzeni/czasu był mniejszy. Od około dwa trzy zero zero, dwa tysiące trzysta [2300], lat temu, według waszej miary, ta grupa stale pracuje nad zbiorami tak jak Konfederacja.<sup>2</sup>

- 16.14 **PYTAJĄCY** Czy możesz nazwać istotę, którą tutaj przysłali... dwa tysiące sześćset lat temu?<sup>3</sup>

**RA** Jestem Ra. Ta istota jest nazywana przez wasze narody, Jahwe.

- 16.15 **PYTAJĄCY** Czy możesz mi podać pochodzenie Dziesięciu Przykazań?

**RA** Jestem Ra. Pochodzenie tych przykazań jest zgodne z prawem negatywnych istot, wpajających informację w pozytywnie zorientowane kompleksy umysłu/ciała/ducha. Informacje te podjęły próbę skopiowania lub zmąpownia pozytywnych cech zachowując jednocześnie cechy negatywne.

- 16.16 **PYTAJĄCY** Czy zrobiła to grupa Oriona?

**RA** Jestem Ra. Zgadza się.

- 16.17 **PYTAJĄCY** Jaki był ich cel?

**RA** Jestem Ra. Celem grupy Oriona, jak wspomniano wcześniej, jest podbój

---

<sup>2</sup> Ra poprawił ostatnie dwie daty w sesji 17. Powinny być odpowiednio 3600 i 3300 lat temu.

<sup>3</sup> Prawidłowe ramy czasowe to 3600 lat. Zobacz oświadczenie Ra otwierające sesję 17.

i zniewolenie. Odbywa się to poprzez znajdowanie i tworzenie elity oraz zmuszanie innych do służenia elicie za pomocą różnych środków, takich jak prawa, o których wspominasz, oraz inne nadane przez tę istotę.

16.18 **PYTAJĄCY** Czy odbiorca praw, Dziesięciu Przykazań był zorientowany pozytywnie czy negatywnie?

**RA** Odbiorca był wyjątkowo pozytywny, dlatego uwzględnił niektóre z pseudopozytywnych cech otrzymanych informacji. Podobnie jak w przypadku nieudanych kontaktów, ta istota, kompleks wibracyjny Mojsze [Mojszesz], nie pozostała wiarygodnym wpływem na tych, którzy jako pierwsi usłyszeli filozofię Jedności, i ta istota została usunięta z poziomu wibracyjnego trzeciej gęstości w stanie osłabienia lub przygnębienia, utraciwszy to, co możesz nazwać honorem i wiarą, z jaką rozpoczął konceptualizację Prawa Jedności i wyzwolenie tych, którzy byli z jego plemion, jak nazywano ich w tamtym czasie/przestrzeni.

16.19 **PYTAJĄCY** Jeśli ta istota była zorientowana pozytywnie, w jaki sposób grupa Oriona była w stanie się z nim skontaktować?

**RA** Jestem Ra. To było, powiedzmy, intensywne pole bitwy między siłami zorientowanymi pozytywnie, pochodzącymi z Konfederacji, a źródłami zorientowanymi negatywnie. Ten zwany Mojsze był podatny na wpływy i otrzymał Prawo Jedności w najprostszej formie. Jednakże informacje stały się negatywnie zorientowane z powodu presji jego ludu, by robić określone fizyczne rzeczy na planach trzeciej gęstości. To pozostawiło istotę otwartą na informacje i filozofię o charakterze służby sobie.

16.20 **PYTAJĄCY** Byłoby mało prawdopodobne, aby istota w pełni świadoma istnienia Prawa Jedności, kiedykolwiek powiedziałaaby: „Nie będziesz”. Czy to jest poprawne?

**RA** Jestem Ra. Zgadza się.

16.21 **PYTAJĄCY** Czy możesz mi opowiedzieć o historii swojego kompleksu pamięci społecznej i o tym, jak stałeś się świadomy Prawa Jedności?

**RA** Jestem Ra. Ścieżka naszej nauki jest wyryta w chwili obecnej. Nie ma historii, jak rozumiemy waszą koncepcję. Wyobraź sobie krąg istnienia. Znamy alfę i omegę jako nieskończoną inteligencję. Krąg nigdy się nie kończy. Jest obecny.

Gęstości, przez które przeszliśmy w różnych punktach okręgu, odpowiadają

charakterystyce cykli:

Pierwszy, cykl świadomości.

Drugi, cykl wzrostu.

Trzeci, cykl samoświadomości.

Czwarty, cykl miłości lub zrozumienia.

Piąty, cykl światła lub mądrości.

Szesty, cykl światło/miłość, miłość/światło lub jedność.

Siódmy, cykl bramy.

Ósmy, oktawa, która przechodzi w tajemnicę, której nie zgłębiliśmy.

- 16.22 **PYTAJĄCY** Dziękuję bardzo. W poprzednim materiale, zanim się z wami komunikowaliśmy, Konfederacja stwierdziła, że tak naprawdę nie ma przeszłości ani przyszłości - wszystko jest obecne. Czy to byłaby dobra analogia?

**RA** Jestem Ra. W trzeciej gęstości jest przeszłość, terażniejszość i przyszłość. W przeglądzie takim, jakim istota mogłaby mieć, usunięta z kontinuum przestrzeni/czasu, można zauważyć, że w cyklu dopełnienia istnieje tylko terażniejszość. My sami staramy się nauczyć tego zrozumienia. Na siódmym poziomie, czy wymiarze, jeśli nasze pokorne wysiłki okażą się wystarczające, staniemy się jednością ze wszystkim, nie mając w ten sposób pamięci, tożsamości, przeszłości ani przyszłości, ale istniejąc we wszystkim.

- 16.23 **PYTAJĄCY** Czy to oznacza, że miałbyś świadomość wszystkiego, co jest?

**RA** Jestem Ra. To jest częściowo poprawne. Rozumiemy, że nie byłaby to nasza świadomość, ale po prostu świadomość Stwórcy. W Stwórcy jest wszystko, co istnieje. Dlatego ta wiedza byłaby dostępna.

- 16.24 **PYTAJĄCY** Zastanawiałem się, ile zamieszkałych planet znajduje się w naszej galaktyce i czy zgodnie z Prawem Jedności wszystkie osiągają wyższą gęstość, czy też istnieje inny sposób. Nie wydaje mi się, żeby istniał inny sposób na osiągnięcie wyższej gęstości. Czy to jest poprawne?

**RA** Jestem Ra. Proszę powtórzyć zapytanie.

- 16.25 **PYTAJĄCY** Ile zamieszkałych planet znajduje się w naszej galaktyce?

**RA** Jestem Ra. Zakładamy, że w tym pytaniu zamierzasz uwzględnić wszystkie wymiary świadomości, czyli gęstości świadomości. W przybliżeniu jedna piąta wszystkich planetarnych bytów zawiera świadomość jednej lub więcej gęstości. Niektóre sfery planetarne są gościnne tylko dla pewnych gęstości. Na przykład wasza sfera planetarna jest w tym czasie przyjazna dla poziomów lub gęstości, jeden, dwa, trzy i cztery.

16.26 **PYTAJĄCY** A zatem, mniej więcej na ilu planetach w tej galaktyce gwiazd, w której się znajdujemy, istnieje świadome życie, niezależnie od gęstości?

**RA** Jestem Ra. Około sześć siedem, zero zero zero, zero zero zero [67 000 000].

16.27 **PYTAJĄCY** Czy możesz mi powiedzieć, jaki procent z nich to trzecia, czwarta, piąta, szósta gęstość i tak dalej? Z grubsza, bardzo z grubsza.

**RA** Jestem Ra. Siedemnaście procent dla pierwszej gęstości, dwadzieścia procent dla drugiej gęstości, dwadzieścia siedem procent dla trzeciej gęstości, szesnaście procent dla czwartej gęstości, sześć procent dla piątej gęstości. Pozostałych informacji nie możemy ujawniać. Wolna wola waszej przyszłości nie pozwala na to.

Wypowiemy się na temat jednej kwestii. Istnieje dość duży procent, około trzydziestu pięciu procent inteligentnych planet, które nie mieszczą się w percentylach. Te tajemnice należą do szóstej i siódmej gęstości i nie są dostępne do omówienia.

16.28 **PYTAJĄCY** Zatem, te pierwsze pięć gęstości - czy wszystkie z nich rozwinęły się z trzeciej gęstości dzięki wiedzy i zastosowaniu Prawa Jedności?

**RA** Jestem Ra. Zgadza się.

16.29 **PYTAJĄCY** Zatem jedynym sposobem wyjścia planety z sytuacji, w której się znajdujemy - lub jedynym sposobem dla populacji - jest uświadomienie sobie Prawa Jedności i rozpoczęcie jego praktyki. Czy to jest poprawne?

**RA** To jest poprawne.

16.30 **PYTAJĄCY** Czy możesz mi powiedzieć, jaki procent planet trzeciej, czwartej i piątej gęstości, o których tu wspomniałeś, jest spolaryzowanych negatywnie, spolaryzowanych w kierunku służenia sobie?

**RA** Jestem Ra. To nie jest pytanie, na które możemy odpowiedzieć, biorąc



pod uwagę Prawo Pomieszania. Możemy tylko powiedzieć, że negatywnie lub zorientowanych na służbę sobie sfer planetarnych jest znacznie mniej. Podanie dokładnych liczb nie byłoby właściwe.

- 16.31 **PYTAJĄCY** Chciałbym dokonać analogii o tym, dlaczego mniej jest zorientowanych negatywnie i zapytać, czy analogia jest dobra.

W pozytywnie zorientowanym społeczeństwie, w służbie innym, łatwo byłoby przesunąć duży głaz, prosząc wszystkich, aby pomogli go przenieść. W społeczeństwie zorientowanym na służbę sobie byłoby znacznie trudniej nakłonić wszystkich do pracy przy głazie dla dobra wszystkich; dlatego o wiele łatwiej jest załatwiać sprawy, tworząc zasadę służenia innym i wzrastać w pozytywnie zorientowanych społecznościach, niż w negatywnych. Czy to jest poprawne? [*Niesłyszalne*]

**RA** Jestem Ra. Zgadza się.

- 16.32 **PYTAJĄCY** Dziękuję bardzo. Czy możesz mi powiedzieć, jak powstała Konfederacja Planet i dlaczego?

**RA** Jestem Ra. Pragnienie służenia zaczyna być - w wymiarze miłości lub zrozumienia - przytłaczającym celem kompleksu pamięci społecznej. Tak więc te percentyle istot planetarnych, plus około cztery procent więcej, tych o których tożsamości nie możemy mówić, znalazły się dawno, dawno temu w waszych czasach, szukając tego samego: służenia innym.

Relacja między tymi istotami gdy posiadli zrozumienie innych istot, innych istot planetarnych, oraz innych koncepcji służby, polegała na dzieleniu się i kontynuowaniu razem tych powszechnie przyjmowanych celów służby. W ten sposób każdy z nich dobrowolnie umieścił dane z kompleksu pamięci społecznej w tym, co można uznać za centralny kompleks myślowy dostępny dla wszystkich. Stworzyło to następnie strukturę, dzięki której każda jednostka mogłaby pracować we własnej służbie, odwołując się do wszelkich innych ustaleń potrzebnych do ulepszenia służby. To jest przyczyna powstania i sposobu działania Konfederacji.

- 16.33 **PYTAJĄCY** Przy tak dużej liczbie planet w tej galaktyce, zastanawiałem się, czy... mówisz, że istnieje około pięćset planet Konfederacji. Wydaje mi się, że jest to stosunkowo niewielki procent całkowitej liczby planet czwartej i piątej gęstości. Czy jest jakiś powód dla tego stosunkowo niewielkiego odsetka w tej Konfederacji?

**RA** Jestem Ra. Jest wiele Konfederacji. Ta Konfederacja, współpracuje z planetarnymi sferami siedmiu waszych galaktyk i jest odpowiedzialna za wezwania z gęstości tych galaktyk.

16.34 **PYTAJĄCY** Czy zdefiniowałbyś słowo galaktyka tak, jak go właśnie użyłeś?

**RA** Używamy tego terminu w tym sensie, jak w przypadku systemów gwiazdnych.

16.35 **PYTAJĄCY** Jestem trochę dezorientowany, ile planet w sumie obsługuje zatem Konfederacja, w której jesteś?

**RA** Jestem Ra. Widzę zamieszanie. Mamy trudności z waszym językiem.

Termin galaktyka musi zostać podzielony. Nazywamy galaktykę kompleksem wibracyjnym, który jest lokalny. Zatem wasze słońce jest tym, co nazwalibyśmy centrum galaktyki. Widzimy, że masz inne znaczenie tego terminu.

16.36 **PYTAJĄCY** Tak. W naszej nauce termin galaktyka odnosi się do soczewkowatego układu gwiazd, który zawiera miliony gwiazd, a to miało miejsce wcześniej w naszej komunikacji, ten obszar zamieszania. Cieszę się, że udało mi się to wyjaśnić.

Używając terminu galaktyka w sensie, który właśnie wam podałem, odnoszącego się do soczewkowego układu gwiazd, który zawiera miliony gwiazd, czy wiecie o ewolucji w innych galaktykach poza tą?

**RA** Jestem Ra. Jesteśmy świadomi życia w nieskończonej ilości. Masz rację w tym założeniu.

16.37 **PYTAJĄCY** Czy możesz mi powiedzieć, czy rozwój życia w innych galaktykach jest podobny do postępu w tej?

**RA** Jestem Ra. Progresja jest nieco zbliżona do tego samego, asymptotycznie<sup>4</sup> zbliża się do zgodności w nieskończoności. Swobodny wybór tego, co nazywacie układami galaktycznymi, powoduje zmiany o bardzo małej naturze od jednej z waszych galaktyk do drugiej.

16.38 **PYTAJĄCY** I wtedy Prawo Jedności jest naprawdę uniwersalne w tworzeniu postępu w kierunku ósmej gęstości, czyli oktawy, we wszystkich

---

<sup>4</sup> W tym kontekście *asymptotycznie* można zdefiniować jako „nieskończenie zbliżające się do danej wartości”.

galaktykach. Czy to jest poprawne?

**RA** Jestem Ra. Zgadza się. Istnieją nieskończone formy, nieskończone zrozumienia, ale postęp jest jeden.

16.39 **PYTAJĄCY** Zakładam, że nie jest konieczne, aby jednostka rozumiała Prawo Jedności, aby przejść z trzeciej do czwartej gęstości. Czy to jest poprawne?

**RA** Jestem Ra. Jest absolutnie konieczne, aby istota świadomie zdała sobie sprawę, że nie rozumie, aby można ją było zebrać. Zrozumienie nie należy do tej gęstości.

16.40 **PYTAJĄCY** To jest bardzo ważny punkt. Użyłem złego słowa. Chodziło mi o to, że wierzę, iż nie jest konieczne, aby istota była świadoma Prawa Jedności, aby przejść z trzeciej do czwartej gęstości.

**RA** Jestem Ra. Zgadza się.

16.41 **PYTAJĄCY** W jakim punkcie gęstości jest konieczne, aby istota była świadoma Prawa Jedności, aby się rozwijać?

**RA** Jestem Ra. Zbiory w piątej gęstości są tymi, których wibracyjne zniekształcenia świadomie akceptują zaszczyt/obowiązek Prawa Jedności. Ta odpowiedzialność/zaszczyt jest podstawą tej wibracji.

16.42 **PYTAJĄCY** Czy możesz mi powiedzieć trochę więcej na temat tej koncepcji zaszczytu/odpowiedzialności?

**RA** Jestem Ra. Każda odpowiedzialność to zaszczyt; każdy zaszczyt, odpowiedzialnością.

16.43 **PYTAJĄCY** Chcę zadać raczej wątpliwe pytanie. Mogę tego nie umieścić w książce. Zastanawiałem się, czy okaleczenia bydła, których obecnie doświadczamy w całym kraju i gdzie indziej, mogą zostać przez Ciebie wyjaśnione.

**RA** Jestem Ra. Większa część waszych tak zwanych okaleczeń ma miejsce zgodnie ze sposobem [życia] waszych istot drugiej gęstości, które żywią się padliną. Część z tych tak zwanych okaleczeń to te, które można nazwać typem wielowymiarowym: konstrukty form myślowych wykorzystujące różne części, aby żyć i być w trzeciej gęstości.

16.44 **PYTAJĄCY** Skąd się biorą te formy myślowe?

**RA** Jestem Ra. To jest bardzo niejednoznaczne pytanie. Postaramy się jednak odpowiedzieć. Po pierwsze, pochodzą od Stwórcy. Po drugie, pochodzą one z tego, co możesz nazwać myślą niższego astralnego planu wewnętrznego. Po trzecie, w kompleksie konstruktu wizualizacji znajdują się one częściowo pod skorupą waszej planety.

16.45 **PYTAJĄCY** Czy są one jakiejś jednej konkretnej formy?

**RA** Jestem Ra. Te istoty mogą przybierać dowolną formę myślową związaną z uczuciem strachu lub przerażenia.

16.46 **PYTAJĄCY** Czy te formy myślowe są w stanie atakować tylko bydło, czy też mogą atakować ludzi?

**RA** Jestem Ra. Te formy myślowe nie mogą atakować istot trzeciej gęstości.

16.47 **PYTAJĄCY** Dziękuję. Czy możesz mi opowiedzieć o srebrnych pyłkach, które czasami znajdowaliśmy na naszych twarzach lub gdzie indziej?

**RA** Jestem Ra. Te, o których mówisz, są materializacją subiektywnie zorientowanego drogowskazu wskazującego jednemu kompleksowi umysłu/ciała/ducha, a nie innemu, znaczenie o charakterze subiektywnym.

16.48 **PYTAJĄCY** Kto tworzy srebrne pyłki? Czy są prawdziwe?

**RA** Jestem Ra. Wyobraź sobie, jeśli chcesz, rosnący potencjał uczenia się/nauczania. W pewnym momencie zostanie podany znak wskazujący na stosowność lub znaczenie tej nauki/nauczania. Sama istota we współpracy z wewnętrznymi płaszczyznami tworzy dowolny drogowskaz, który jest dla niej najbardziej zrozumiały lub zauważalny.

16.49 **PYTAJĄCY** Mówisz, że my sami je tworzymy?

**RA** Jestem Ra. Istoty świadomie ich nie tworzą. Tworzą je korzenie kompleksu umysłu, który dotknął w zrozumieniu, inteligentnej nieskończoności.

16.50 **PYTAJĄCY** Dziękuję. Czy możesz podać krótki opis warunków w czwartej gęstości?

**RA** Jestem Ra. Prosimy was o rozważenie, kiedy mówimy, że nie ma słów by pozytywnie opisać czwartą gęstość. Możemy tylko wyjaśnić, czym nie jest i w przybliżeniu, czym jest. Poza czwartą gęstością nasza zdolność staje się coraz bardziej ograniczona, aż zabraknie nam słów.

To, czym nie jest czwarta gęstość: nie jest słowami, chyba że z wyboru. Nie jest ciężkim pojazdem chemicznym do wykonywania czynności kompleksu ciała. Nie jest dysharmonią wewnątrz siebie. Nie jest dysharmonią między ludźmi. Nie mieści się w granicach możliwości spowodowania jakiegokolwiek dysharmonii.

Przybliżenia pozytywnych stwierdzeń: jest to płaszczyzna typu dwunożnego pojazdu, który jest znacznie gęstszy i bardziej tętni życiem. Jest to płaszczyzna, na której jest się świadomym myśli innych jaźni. Jest to płaszczyzna, na której jest się świadomym wibracji innych jaźni. Jest to płaszczyzna współczucia i zrozumienia smutków trzeciej gęstości. To płaszczyzna dążąca do mądrości lub światła. Jest to płaszczyzna, w której wyraźne są indywidualne różnice, chociaż automatycznie harmonizowane z konsensusem grupowym.

- 16.51 **PYTAJĄCY** Czy mógłbyś zdefiniować słowo gęstość, w taki sposób w jaki go używaliśmy, aby dać nam nieco lepsze pojęcie o koncepcie tego terminu, kiedy jest przez Ciebie używany?

**RA** Jestem Ra. Termin gęstość jest, jak byście to nazwali, terminem matematycznym. Najbliższą analogią jest muzyka, gdzie po siedmiu nutach na twojej zachodniej skali, jeśli wolisz, ósma nuta rozpoczyna nową oktawę. W waszej wielkiej oktawie istnienia, którą z wami dzielimy, jest siedem oktaf czyli gęstości. W każdej gęstości jest siedem sub-gęstości. W każdej sub-gęstości siedem sub-sub-gęstości i tak dalej w nieskończoność.

- 16.52 **PYTAJĄCY** Zauważyłem, że wykorzystany przez nas czas to nieco ponad godzinę. Wolałbym kontynuować, ale w tym momencie chcę zapytać o stan tego instrumentu.

**RA** Jestem Ra. Ten instrument jest w równowadze. Jeśli chcesz, można kontynuować.

- 16.53 **PYTAJĄCY** W porządku. Kontynuując to, o czym właśnie rozmawialiśmy, mianowicie gęstości: rozumiem więc, że każda gęstość ma siedem sub-gęstości, które znowu mają siedem sub-gęstości, które znowu mają siedem sub-gęstości. To rozszerza się w niezwykle szybkim tempie, gdy rzeczy są zwiększane do siódmej potęgi. Czy to oznacza, że na jakimkolwiek poziomie gęstości dzieje się wszystko co możesz sobie pomyśleć? I dzieje się wiele rzeczy, o których nigdy nie myślałeś... czy istnieją... wszystko się dzieje... to jest zagmatwane...

**RA** Jestem Ra. Z Twojego pomieszenia wybieramy koncepcję, z którą się zmagasz, czyli nieskończone możliwości. Każdy kompleks możliwości/prawdopodobieństwa można uznać za istniejący.

16.54 **PYTAJĄCY** Czy to, co robimy, kiedy myślimy o możliwościach, które mogą się wydarzyć - powiedzmy fantazje - stają się realne w tych gęstościach?

**RA** Jestem Ra. To zależy od natury fantazji. To jest obszerny temat. Być może najprostszą rzeczą, jaką możemy powiedzieć, jest to, że jeśli fantazje, jak je nazywacie, to takie, które przyciągają do jaźni, stają się to rzeczywistością dla jaźni. Jeśli jest to ogólne marzenie kontemplacyjne, może to wkroczyć w nieskończoność kompleksów możliwości/prawdopodobieństwa i wystąpić gdzie indziej, nie mając żadnego szczególnego przywiązania do pól energetycznych twórcy.

16.55 **PYTAJĄCY** Aby to trochę wyjaśnić, gdybym mocno marzył o budowie statku, czy zdarzy się to w jednej z tych innych gęstości?

**RA** Jestem Ra. Tak by się stało, mogłoby się wydarzyć lub się wydarzy.

16.56 **PYTAJĄCY** A jeśli, powiedzmy, istota marzy o walce, powiedzmy, z inną istotą, czy to się stanie?

**RA** Jestem Ra. W tym przypadku fantazja istoty dotyczy jaźni oraz innej jaźni; to wiąże formę myślową z kompleksem możliwości/prawdopodobieństwa związanym z jaźnią, która jest twórcą tej formy myślowej. To z kolei zwiększyłoby możliwość/prawdopodobieństwo doprowadzenia tego do wystąpienia w trzeciej gęstości.

16.57 **PYTAJĄCY** Czy grupa Orionu używa tej zasady do tworzenia warunków dostosowanych do ich celów?

**RA** Jestem Ra. Odpowiemy bardziej szczegółowo niż zadane pytanie. Grupa Orionu wykorzystuje sny na jawie o wrogiej lub innej negatywnej wibracyjnej naturze, aby zasilić lub wzmocnić te formy myślowe.

16.58 **PYTAJĄCY** Czy kiedykolwiek używają, powiedzmy, gratyfikacji ciała fizycznego, aby wzmocnić takie marzenia na jawie?

**RA** Jestem Ra. Są w stanie to zrobić tylko wtedy, gdy po stronie odbierającego kompleksu umysłu/ciała/ducha istnieje silna zdolność postrzegania form myślowych. Można to nazwać niezwykłą cechą, ale rzeczywiście była to metoda stosowana przez istoty Orionu.

16.59 **PYTAJĄCY** Wielu wędrowców przybywających na tę planetę teraz i w niedalekiej przeszłości - czy podlegają myślom Oriona?

**RA** Jestem Ra. Jak powiedzieliśmy wcześniej, wędrowcy stają się całkowicie istotami trzeciej gęstości w kompleksie umysłu/ciała. Szansa na taki wpływ jest tak samo duża dla istoty wędrowca, jak dla kompleksu umysłu/ciała/ducha tej sfery planetarnej. Jedyna różnica występuje w kompleksie duchowym, który, jeśli chce, ma zbroję światła, co pozwala mu wyraźniej rozpoznać to, co nie jest takie, czego właściwie pożądałby kompleks umysłu/ciała/ducha. To nic więcej jak uprzedzenie i nie można go nazwać zrozumieniem.

Ponadto wędrowiec jest w swoim własnym kompleksie umysłu/ciała/ducha, mniej zniekształcony w kierunku, powiedzmy, przebiegłości pozytywnych/negatywnych dezorientacji trzeciej gęstości. Dlatego często nie rozpoznaje tak łatwo, jak bardziej negatywna jednostka, negatywnej natury myśli lub istoty.

16.60 **PYTAJĄCY** Czy zatem wędrowcy, gdy inkarnują się tutaj, byłiby, powiedzmy, priorytetowymi celami grupy Oriona?

**RA** Jestem Ra. Zgadza się.

16.61 **PYTAJĄCY** A jeśli wędrowiec zostałby skutecznie naruszony przez grupę Oriona, co by się stało z tym wędrowcem podczas zbiorów?

**RA** Jestem Ra. Gdyby istota wędrowca wykazała poprzez działanie negatywną orientację w stosunku do innych jaźni, byłaby, jak powiedzieliśmy wcześniej, złapana w wibrację planetarną i po zebraniu prawdopodobnie powtórzyłaby ponownie główny cykl trzeciej gęstości jako istota planetarna. To będzie ostatnie pełne pytanie tej sesji.

Czy jest jakieś krótkie pytanie, na które możemy odpowiedzieć przed zamknięciem sesji?

16.62 **PYTAJĄCY** Tylko takie, czy instrument może czuć się bardziej komfortowo?

**RA** Jestem Ra. Ten instrument czuje się tak komfortowo, jak to tylko możliwe, biorąc pod uwagę zniekształcenia słabości jego kompleksu ciała. Jesteście sumienni.

Jestem Ra. Zostawiam was w miłości i świetle Jednego Nieskończonego Stwórcy. Idźcie więc naprzód, radując się mocą i pokojem Jednego

Stwórcy. Adonai.



# SESJA 17.

3 LUTEGO 1981

17.0 **RA** Jestem Ra. Pozdrawiam was w miłości i świetle Nieskończonego Stwórcy.

Zanim zaczniemy odpowiadać, poprawimy błąd, który odkryliśmy w przekazywaniu wam naszych informacji. Mamy trudności z radzeniem sobie z waszym czasem/przestrzenią. Mogą znowu wystąpić błędy tego typu. Nie krępuj się nas zapytać, czy możemy przeliczyć czas/przestrzeń w waszej mierze.

Błąd, który odkryliśmy, dotyczy jednego przybycia zarówno grupy Oriona do waszej planetarnej sfery wpływów jak i odpowiadającego temu przybyciu emisariuszy Konfederacji. Podaliśmy daty dwa sześć zero zero [2600] lat dla przybycia Oriona, dwa trzy zero zero [2300] dla przybycia Konfederacji. To jest niepoprawne. Przeliczenie wskazuje na liczby trzy sześć zero zero [3,600] dla przybycia Oriona, trzy trzy zero zero [3,300] dla przybycia Konfederacji.<sup>1</sup>

Komunikujemy się teraz.

17.1 **PYTAJĄCY** Dziękuję bardzo. Chciałbym powtórzyć... uważam to za zaszczyt, wielki zaszczyt, a także przywilej, jako mój [*nieścisłalne*]. I chciałem powtórzyć, że moje pytania mogą czasami trochę być nie na temat, ponieważ kontynuuję coś, nad czym już zacząłem pracować, nad zastosowaniami Prawa Jedności, aby lepiej zrozumieć przede wszystkim zasadę wolnej woli oraz dalsze zniekształcenia, które odkrywamy.

Właśnie otrzymałem trzy pytania podczas medytacji. Zadam je najpierw, zanim przejdziemy dalej.

Po pierwsze, jesteście teraz w czwartej gęstości. Czy efekty czwartej gęstości nasila się w ciągu następnych trzydziestu lat? Czy zobaczymy więcej zmian w naszym środowisku i nasz wpływ na nasze środowisko?

**RA** Jestem Ra. Czwarta gęstość to spektrum wibracyjne. Wasze kontinuum czasu/przestrzeni wprawiło w ruch spiralny waszą sferę planetarną i waszą jakbyśmy to nazwali galaktykę, którą nazywacie gwiazdą, w tę wibrację. To

---

<sup>1</sup> Do 14.18, 14.25 i 16.13-14 dodano przypisy wskazujące prawidłowe ramy czasowe.

spowoduje, że sfera planetarna sama w sobie elektromagnetycznie wyreguluje swoje wiry odbioru napływów sił kosmicznych wyrażających się jako sieci wibracyjne, tak że Ziemia zostanie w ten sposób namagnesowana czwartą gęstością, jakby można to nazwać.

Będzie to miało miejsce z pewnymi niedogodnościami, jak powiedzieliśmy wcześniej, ze względu na energie form myślowych waszych narodów, które zakłócają uporządkowane konstrukcje wzorców energetycznych wewnątrz waszych ziemskich spirali energii, co zwiększa entropię i bezużyteczne ciepło. Spowoduje to, że wasza sfera planetarna będzie miała pewne pęknięcia w swojej zewnętrznej powłoce, podczas gdy zostanie odpowiednio namagnesowana dla czwartej gęstości. To jest to dostosowanie planetarne.

Zauważysz gwałtowny wzrost liczby ludzi, jak nazywacie kompleksy umysłu/ciała/ducha, których potencjały wibracyjne obejmują potencjały zniekształceń czwartej wibracji. Tak więc, powiedzmy, będzie się wydawało, że jest to nowa rasa. To są ci, którzy inkarnują dla pracy w czwartej gęstości.

Nastąpi również gwałtowny wzrost w krótkim okresie negatywnie zorientowanych lub spolaryzowanych kompleksów umysłu/ciała/ducha i kompleksów społecznych z powodu polaryzujących warunków ostrego rozgraniczenia między cechami czwartej gęstości a orientacją na służbę sobie w trzeciej gęstości.

Ci, którzy pozostaną w czwartej gęstości na tej płaszczyźnie, będą mieli tak zwaną pozytywną orientację. Wielu przyjdzie skądś indziej, ponieważ wydaje się, że przy wszystkich najlepszych wysiłkach Konfederacji, które także obejmują te z wewnętrznych planów waszych ludzi, wewnętrzne cywilizacje i te z innych wymiarów, zbiory będą nadal znacznie mniejsze niż te, które ta sfera planetarna jest w stanie wygodnie wspierać w służbie.

**17.2 PYTAJĄCY** Czy w tych ostatnich dniach można pomóc istocie osiągnąć poziom czwartej gęstości?

**RA** Jestem Ra. Nie można bezpośrednio pomóc innej istocie. Możliwe jest jedynie udostępnienie katalizatora w jakiegokolwiek formie, z których najważniejszym jest promieniowanie uświadczenia sobie jedności ze Stwórcą z pozycji jaźni, mniej ważne są informacje, którymi się z wami dzielimy.

My sami nie odczuwamy potrzeby szerokiego rozpowszechniania tych informacji. Wystarczy, że udostępniłmy go trzem, czterem lub pięciu. Jest to niezwykle obfita nagroda, ponieważ jeśli jeden z nich uzyska zrozumienie czwartej gęstości dzięki temu katalizatorowi to wtedy wypełnimy Prawo Jedności w zniekształceniu służby.

Zachęcamy do beznamiętnej próby dzielenia się informacjami bez troski o liczby lub szybki wzrost pośród innych. To, że próbujesz udostępnić te informacje, jest z twojego punktu widzenia służbą. Próba, jeśli dotrze do jednego, dociera do wszystkich.

Nie możemy zaoferować drogi na skróty do oświecenia. Oświecenie jest chwilą, jest otwarciem na inteligentną nieskończoność. Może to być dokonane tylko przez tą jaźń, dla tej jaźni. Inna jaźń nie może nauczać/uczyć się oświecenia, a jedynie nauczać/uczyć się informacji, inspiracji lub dzielić się miłością, tajemnicą, nieznanym, co sprawia, że druga jaźń wyciąga rękę i rozpoczyna proces poszukiwania, który kończy się w danej chwili. Ale kto może wiedzieć, kiedy istota otworzy bramę do teraźniejszości?

- 17.3 **PYTAJĄCY** Podczas medytacji kilka dni temu miałem wrażenie pytania o krater w Rosji. Myślę, że to było w Tanguzce. Czy możesz mi powiedzieć, co spowodowało ten krater?

**RA** Jestem Ra. Zniszczenie reaktora jądrowego spowodowało ten krater.

- 17.4 **PYTAJĄCY** Czyjego reaktora?

**RA** Jestem Ra. To było coś, co można nazwać „dronem” wysłanym przez Konfederację, który uległ awarii. Został przeniesiony w miejsce, gdzie jego zniszczenie nie spowodowałoby naruszenia woli kompleksów umysłu/ciała/ducha. Następnie został zdetonowany.

- 17.5 **PYTAJĄCY** Jaki był cel jego przybycia tutaj?

**RA** To był dron przeznaczony do nasłuchiwania różnych sygnałów waszych ludzi. Rozpoczynaliście wtedy pracę w bardziej technicznej sferze. Byliśmy zainteresowani określeniem zakresu i szybkości waszych postępów. Ten dron był napędzany prostym silnikiem jądrowym, jak byście to nazwali. Nie był to typ, który teraz znacie, ale był bardzo mały. Jednakże ma taki sam destrukcyjny wpływ na struktury molekularne trzeciej gęstości. W związku z tym, ponieważ działał nieprawidłowo, uznaliśmy, że najlepiej

będzie wybrać miejsce na jego zniszczenie niż próbować go odzyskać, ponieważ możliwości/prawdopodobieństwa tego manewru wyglądały na bardzo, bardzo znikome.

17.6 **PYTAJĄCY** Czy groziło to zarówno wybuchem, jak i promieniowaniem?

**RA** Jestem Ra. Jak wiesz, w tym konkretnym urządzeniu jest bardzo mało promieniowania. Jest promieniowanie, które jest zlokalizowane, ale lokalizacja jest taka, że nie dryfuje wraz z wiatrem, tak jak emisja waszej nieco prymitywnej broni.

17.7 **PYTAJĄCY** Wydaje mi się, że analiza drzew na tym terenie wykazała niski poziom promieniowania. Czy to jest przyczyną tak niskiego poziomu promieniowania na drzewach?

**RA** Jestem Ra. Zgadza się. Ilość promieniowania jest bardzo zlokalizowana. Niemniej jednak uwalniana energia jest wystarczająco silna, aby powodować trudności.

17.8 **PYTAJĄCY** Czy zatem Konfederacja była odpowiedzialna za uzyskanie energii jądrowej przez Ziemię?

**RA** Jestem Ra. Jest to punkt, w którym nie można ocenić, co jest przyczyną. Podstawowym równaniem poprzedzającym tę pracę było równanie wykonane przez wędrowca oddanego służbie tej planecie. To, że dzieło to stało się podstawą dla narzędzi zniszczenia, nie było zamierzone i nie zostało dane w tym celu.

17.9 **PYTAJĄCY** Czy możesz mi powiedzieć, kim był ten wędrowiec, który został przeprowadzony przez to równanie?

**RA** Jestem Ra. Ta informacja wydaje się nieszkodliwa, ponieważ ta istota nie należy już do waszej trzeciej gęstości planetarnej. Ta istota została nazwana, kompleksem wibracyjnym dźwięku, Albert.

17.10 **PYTAJĄCY** Dziękuję. Czy możesz mi powiedzieć, kto przed inkarnacją w tej gęstości był znany jako Jezus z Nazaretu?

**RA** Jestem Ra. Mam trudność z tym pytaniem w jaki sposób zostało sformułowane. Czy możesz znaleźć inną formę dla tego zapytania?

17.11 **PYTAJĄCY** Tak. Chciałem powiedzieć, czy możesz mi powiedzieć, czy Jezus z Nazaretu pochodził z Konfederacji przed wcieleniem tutaj?

**RA** Jestem Ra. Ten znany wam jako Jezus z Nazaretu nie miał imienia. Istota ta należała do piątej<sup>2</sup> gęstości najwyższego poziomu tej suboktawy. Ta istota pragnęła przybyć na tę sferę planetarną, aby dzielić się wibracją miłości w możliwie najczystszy sposób. Tym samym istota ta otrzymała pozwolenie na wykonanie tej misji. Istota ta była wówczas wędrowcem bez imienia, pochodząca z Konfederacji, z piątej gęstości, reprezentującej rozumienie wibracji zrozumienia lub miłości piątej gęstości.

17.12 **PYTAJĄCY** Czy powiedziałeś, że piąta wibracja to wibracja miłości? Piąta gęstość była gęstością miłości?

**RA** Jestem Ra. Popełniłem błąd. Istota czwartej gęstości jest tym, co zamierzaliśmy powiedzieć, najwyższym poziomem czwartej gęstości przechodzącym do piątej. Ta istota mogła przejść do piątej, ale zamiast tego zdecydowała się powrócić do trzeciej w tej konkretnej misji. Ta istota była z najwyższej suboktawy wibracji miłości. To jest czwarta gęstość.

17.13 **PYTAJĄCY** Kiedy komunikuję się z tobą jako Ra, czy jesteś czasami zindywidualizowaną istotą, czy też mówię do całego kompleksu?

**RA** Jestem Ra. Rozmawiasz z Ra. Nie ma oddzielenia. Nazwałbyś to kompleksem pamięci społecznej, wskazując w ten sposób na wielość. W naszym rozumieniu mówisz do zindywidualizowanej części świadomości.

17.14 **PYTAJĄCY** Czy zawsze mówię do tej samej zindywidualizowanej części świadomości na każdej z sesji?

**RA** Jestem Ra. Rozmawiasz z tą samą istotą za pośrednictwem kanału lub instrumentu. Ten instrument ma czasami mniej energii życiowej. Czasami utrudnia to nasze postępowanie. Jednakże ten instrument wykazuje dużą wierność zadaniu i oddaje wszystko co ma na rzecz tego zadania. Dlatego możemy kontynuować, nawet gdy energia jest niska. Dlatego zwykle mówimy o zakończeniu sesji ze względu na nasze oszacowanie poziomów energii witalnej instrumentu.

17.15 **PYTAJĄCY** Chciałbym wyjaśnić sprawę, teraz gdy jestem pewny. Ludzie na tej planecie, wyznający jakąkolwiek religię lub nie wyznający żadnej religii, albo nie mający intelektualnej wiedzy o Prawie Jedności lub w ogóle czegokolwiek, nadal mogą być zebrani do czwartej gęstości, jeśli mają tę

---

<sup>2</sup> Tu powinno być do czwartej. Ra poprawia błąd w następnej odpowiedzi.

wibrację. Czy to nie jest poprawne?

**RA** Jestem Ra. Zgadza się. Jednakże niewielu znajdziesz nadających się do zbioru, których blask nie powoduje, że inni są świadomi tego, co możesz nazwać, ich duchowością, cechą zniekształcenia kompleksu umysłu/ciała/ducha. Tak więc nie jest szczególnie prawdopodobne, że istota byłaby całkowicie nieznaną jego bezpośrednim znajomym jako niezwykle promienna osobowość, nawet gdyby ta osoba nie została wciągnięta w żadne z wypaczeń waszych tak zwanych systemów religijnych.

17.16 **PYTAJĄCY** Czy podczas inkarnacji Jezusa z Nazaretu grupa Orionu usiłowała go w jakiś sposób zdyskredytować?

**RA** Jestem Ra. Zgadza się.

17.17 **PYTAJĄCY** Czy możesz mi powiedzieć, co zrobiła grupa Orionu, aby spróbować spowodować jego upadek?

**RA** Jestem Ra. Możemy ogólnie opisać, co się wydarzyło. Technika polegała na budowaniu na innych negatywnie zorientowanych informacjach. Ta informacja została przekazana przez tego, którego wasze narody nazywały Jahwe. Ta informacja zawierała wiele nakazów dotyczących zachowania i obiecywała władzę w trzeciej gęstości. Te dwa rodzaje zniekształceń wywarły wrażenie na tych, którzy już byli zorientowani na myślenie w tych formach myślowych.

To ostatecznie doprowadziło do wielu wyzwań dla istoty znanej jako Jezus. W końcu doprowadziło to do tego, kompleksu wibracyjnego dźwięku Judasz, jak nazywacie tę istotę, który wierzył, że robi właściwą rzecz, sprowadzając lub narzucając temu, którego nazywacie Jezusem, konieczność wprowadzenia zniekształcenia władzy na planecie trzeciej gęstości przez panowanie nad innymi w trzeciej gęstości.

Ta istota, Judasz, czuła, że gdyby została zapędzona w róg, istota, którą nazywasz Jezusem, byłaby w stanie dostrzec mądrość w użyciu mocy inteligentnej nieskończoności, aby rządzić innymi. Ten, którego nazywasz Judaszem, mylił się w ocenie reakcji istoty, Jezusa, którego nauczanie/uczenie się nie było zorientowane na to zniekształcenie. Spowodowało to zniszczenie kompleksu cielesnego osoby znanej wam jako Jezus.

17.18 **PYTAJĄCY** Zatem, jeśli istota Jezus należała do czwartej gęstości, a dziś na planecie są wędrowcy, którzy przybyli z piątej i szóstej gęstości, co takiego

uczynił Jezus, dzięki czemu był tak dobrym uzdrowicielem i czy te istoty z piątej i szóstej gęstości mogą dzisiaj robić to samo?

**RA** Jestem Ra. Ci, którzy leczą, mogą mieć dowolną gęstość, która ma świadomość ducha. Obejmuje to trzecią, czwartą, piątą, szóstą i siódmą. Trzecia gęstość może być tą, w której następuje uzdrowienie tak samo jak w innych. Jest jednak więcej iluzorycznych materiałów do zrozumienia, zrównoważenia, zaakceptowania i pójścia naprzód.

Brama do inteligentnej nieskończoności może zostać otwarta tylko wtedy, gdy zrozumienie napływu inteligentnej energii zostanie otwarte dla uzdrowiciela. Są to tak zwane Prawa Naturalne twojego lokalnego kontinuum przestrzeni/czasu i jego sieci źródeł elektromagnetycznych lub węzłów napływającej energii.

Poznaj więc najpierw umysł i ciało. Następnie, gdy duch jest zintegrowany i zsyntetyzowany, są one zharmonizowane w kompleks umysłu/ciała/ducha, który może poruszać się między wymiarami i który może otworzyć bramę do inteligentnej nieskończoności, w ten sposób uzdrawiając siebie światłem i dzieląc się tym światłem z innymi.

Prawdziwe uzdrowienie jest po prostu blaskiem jaźni wytwarzającym środowisko, w którym może wystąpić katalizator, który inicjuje rozpoznanie siebie przez siebie, samoleczących właściwości jaźni.

17.19 **PYTAJĄCY** Jak Jezus się tego nauczył podczas swojego wcielenia?

**RA** Jestem Ra. Ta istota nauczyła się tej zdolności poprzez naturalny sposób przypominania sobie w bardzo młodym wieku. Niestety, ta istota po raz pierwszy odkryła swoją zdolność przenikania inteligentnej nieskończoności, stając się zniekształceniem, które nazywacie „złością” na towarzysza zabaw. Istota ta została dotknięta przez istotę, znaną wam jako Jezus, i została śmiertelnie zraniona.

W ten sposób ten znany jako Jezus uświadomił sobie, że tkwi w nim straszliwy potencjał. Ta istota zdecydowała się odkryć, jak wykorzystać tę energię dla dobra, a nie dla negatywu. Ta istota była wyjątkowo pozytywnie spolaryzowana i pamiętała więcej niż większość wędrowców.

17.20 **PYTAJĄCY** Jak to agresywne działanie przeciwko towarzyszowi zabaw wpłynęło na Jezusa w jego duchowym wzroście? Gdzie poszedł po swojej fizycznej śmierci?

**RA** Jestem Ra. Istota, którą nazywasz Jezusem, została pobudzona przez to doświadczenie i rozpoczęła poszukiwanie i badanie trwające całe życie. Na początku istota ta uczyła się dniami i nocami w swoich własnych konstrukcjach religijnych, które nazywacie judaizmem i w bardzo młodym wieku nauczyła się być rabinem, jak nazywacie nauczających/uczących się tego konkretnego rytmu lub zniekształcenia rozumienia.

W wieku około trzynastu i pół lat, istota ta opuściła miejsce zamieszkania swojej ziemskiej rodziny, jak byście to nazwali, i udawała się w wiele innych miejsc w poszukiwaniu dalszych informacji. Było to sporadyczne aż istota osiągnęła wiek około dwudziestu pięciu lat, kiedy to wróciła do swojego rodzinnego domu, gdzie nauczyła się i praktykowała sztukę swojego ziemskiego ojca.

Kiedy istota była w stanie zintegrować lub zsyntetyzować wszystkie doświadczenia, zaczęła mówić do innych jaźni i nauczać/uczyć się tego, co uważała w poprzednich latach za wartościowe.

Istota została uwolniona karmicznie ze zniszczenia innej jaźni, kiedy to była w ostatniej części swojego życia i przemówiła z tego, co nazwałbyś krzyżem, mówiąc: „Ojcze, przebacz im, bo nie wiedzą, co czynią”. W przebaczeniu leży zatrzymanie koła działania, czyli tego, co nazywacie karma.

17.21 **PYTAJĄCY** Zatem w jakiej gęstości przebywa teraz istota znana jako Jezus?

**RA** Jestem Ra. Ta informacja jest nieszkodliwa, ale nieważna. Istota ta studiuje teraz lekcje wibracji mądrości, piątej gęstości, zwanej także wibracją światła.

17.22 **PYTAJĄCY** W naszej kulturze jest znane powiedzenie, że on powróci. Czy możesz mi powiedzieć, czy to jest zaplanowane?

**RA** Jestem Ra. Spróbuję rozwiązać to pytanie. To jest trudne. Ta istota zdała sobie sprawę, że nie jest bytem sama w sobie, ale działała jako posłaniec Jednego Stwórcy, którego ta istota postrzegала jako Miłość. Ta istota była świadoma, że ten cykl był w ostatniej części i powiedziała, że jej świadomość powróci podczas zbiorów.

Konkretny kompleks umysłu/ciała/ducha, którego nazywasz Jezusem, jak nazwałbyś tę istotę, nie powróci, chyba że jako członek Konfederacji czasami przemawiający przez kanał. Jednakże są inni, o identycznej zgodności świadomości, którzy przyjmą tych do czwartej gęstości. Takie jest znaczenie powrotu.



17.23 **PYTAJĄCY** Wspomniałeś, że łagodzeniem karmy jest przebaczenie. Czy są... Trudno mi jest sformułować to pytanie. Myślę, że będę musiał do tego wrócić. Zadam to drugie pytanie.

Czy możesz mi powiedzieć, dlaczego po zakończeniu cyklu Ziemia będzie w pozytywnej czwartej gęstości, a nie w negatywnej czwartej gęstości, skoro wydaje się, że liczba ludności negatywnej jest większa?

**RA** Jestem Ra. Ziemia wydaje się być negatywna. Wynika to z cichego, powiedzmy, przerażenia, które jest powszechnym zniekształceniem, które te dobre lub pozytywnie zorientowane istoty mają w stosunku do wydarzeń, które są obecne w waszej przestrzeni/czasie. Jednak ci zorientowani i nadający się do zbioru w służbie innym znacznie przewyższają liczebnie tych, których orientacja w kierunku służby sobie, uzyskała jakość zbioru.

17.24 **PYTAJĄCY** Innymi słowy, będzie mniej negatywnych bytów zbieranych do czwartej gęstości niż będzie pozytywnych. Czy to jest poprawne?

**RA** Jestem Ra. Zgadza się. Zdecydowana większość waszych ludzi powtórzy trzecią gęstość.

17.25 **PYTAJĄCY** W jaki sposób Taras Bulba, Czyngis-chan i Rasputin zostali zebrani przed zbiorami?

**RA** Jestem Ra. Jest prawem/przywilejem/obowiązkiem tych, którzy świadomie otwierają bramę do inteligentnej nieskończoności, wybrać sposób opuszczenia gęstości. Osoby o negatywnej orientacji, które w ten sposób osiągną to prawo/obowiązek, najczęściej wybierają postępowanie w nauce/nauczaniu służby sobie.

17.26 **PYTAJĄCY** Czy to jest przyczyną tego, co nazywamy samozapłonem?

**RA** Jestem Ra. To nie jest poprawne.

17.27 **PYTAJĄCY** Czy możesz mi powiedzieć, co powoduje to zjawisko?

**RA** Jestem Ra. Wyobraź sobie las. Piorun uderza w jedno drzewo. Ono się pali. Piorun nie uderza w inne miejsce. Gdzie indziej nie pali się. Istnieją przypadkowe zdarzenia, które nie mają związku z istotą, ale ze zjawiskiem okna, o którym mówiliśmy.

17.28 **PYTAJĄCY** Czy te poszczególne istoty są jednoznacznie takie same, czy też są po prostu przypadkowymi istotami?

**RA** Jestem Ra. To drugie jest poprawne.

17.29 **PYTAJĄCY** Czy mam rozumieć, że zbiory będą miały miejsce w roku 2011, czy też będą rozłożone?

**RA** Jestem Ra. To jest przybliżenie. Stwierdziliśmy, że mamy trudności z waszym czasem/przestrzenią. Jest to odpowiedni prawdopodobny/możliwy węzeł czasu/przestrzeni dla zbiorów. Ci, którzy w tym czasie nie są wcieleni, będą objęci zbiorami.

17.30 **PYTAJĄCY** Zatem, jeśli istota chce się tego nauczyć, chce służyć innym, a nie sobie, podczas gdy jest w tej trzeciej gęstości, jakie są najlepsze sposoby służenia innym, czy też jakikolwiek sposób jest równie dobry jak inny sposób?

**RA** Jestem Ra. Najlepszy sposób służenia innym został wyraźnie omówiony w poprzednim materiale.<sup>3</sup> Powtórzmy to krótko.

Najlepszym sposobem służenia innym jest nieustanna próba dzielenia się miłością Stwórcy, jaka jest znana wewnętrznemu ja. Obejmuje to samopoznanie i umiejętność otwierania siebie na inne jaźnie bez wahania. Obejmuje to, powiedzmy, promieniowanie tym, co jest esencją lub sercem kompleksu umysłu/ciała/ducha.

Nawiązując do intencji twojego pytania, najlepszy sposób służby innym jest, dla każdego poszukiwacza w trzeciej gęstości, unikalny dla danego kompleksu umysłu/ciała/ducha. Oznacza to, że kompleks umysłu/ciała/ducha musi następnie szukać w sobie inteligencji własnego rozeznania, w jaki sposób może najlepiej służyć innym. Dla każdego będzie to coś innego. Nie ma najlepszego. Nie ma uogólnienia. Nic nie jest znane.

17.31 **PYTAJĄCY** Dziękuję bardzo. Nie chcę tracić czasu na ponowne zadawanie pytań. Niektóre są tak ważne, że próbuję zadać podobne pytania na różne sposoby, aby rozwinąć odpowiedź. Wydaje się, że [*nieślyszalne*] to, do czego zmierzamy, a może nie.

W książce *Oahspe* stwierdza się, że jeśli dana osoba ma więcej niż pięćdziesiąt procent dla innych - to znaczy przekracza 50% w służbie innym i mniej niż pięćdziesiąt procent w służbie sobie - wówczas nadaje się do zbioru. Czy to jest poprawne stwierdzenie?

---

<sup>3</sup> Zostało to omówione w różnych miejscach, najbardziej wyraźnie i przejmująco w 15.7.

**RA** Jestem Ra. Jest to poprawne, jeśli zbiory mają dotyczyć pozytywnego czwartego wymiaru.

17.32 **PYTAJĄCY** Jaki musi być procent istoty, powiedzmy, jeśli ma zostać zebrana jako negatywna?

**RA** Jestem Ra. Istota, która chce podążać ścieżką służenia sobie, musi osiągnąć poziom pięciu - to jest pięć procent służby innym, dziewięćdziesiąt pięć procent służby sobie. Musi zbliżyć się do całości. Negatywna ścieżka jest dość trudna do osiągnięcia i wymaga wielkiego poświęcenia.

17.33 **PYTAJĄCY** Dlaczego negatywna ścieżka jest o wiele trudniejsza do osiągnięcia zbioru niż pozytywna?

**RA** Jestem Ra. Wynika to ze zniekształcenia Prawa Jedności, które wskazuje, że brama do inteligentnej nieskończoności jest bramą na końcu ciasnej i wąskiej ścieżki,<sup>4</sup> jak można to nazwać. Osiągnięcie pięćdziesięciu jeden procent poświęcenia dla dobra innych jaźni jest równie trudne, jak osiągnięcie stopnia pięciu procent oddania innym jaźniom. Powiedzmy, że między nimi znajduje się zapadlisko obojętności.

17.34 **PYTAJĄCY** Zatem, jeśli istota została zebrana do czwartej gęstości z oceną, powiedzmy, pięćdziesiąt jeden procent dla innych, czterdzieści dziewięć procent dla siebie, na jaki poziom czwartej gęstości wejdzie? Zakładam, że są różne poziomy czwartej gęstości.

**RA** Jestem Ra. Zgadza się. Każda wkracza w sub-gęstość, która wibruje zgodnie ze zrozumieniem istoty.

17.35 **PYTAJĄCY** Ile mamy teraz poziomów w trzeciej gęstości?

**RA** Jestem Ra. Trzecia gęstość ma nieskończoną liczbę poziomów.

17.36 **PYTAJĄCY** Słyszałem, że istnieje siedem podstawowych poziomów astralnych i siedem dewakanicznych. Czy to jest poprawne?

**RA** Jestem Ra. Mówisz o niektórych z większych różnic poziomów w twoich wewnętrznych planach. To się zgadza.

17.37 **PYTAJĄCY** Zatem, kto zamieszkuje sfery astralne, a kto plany dewakaniczne?

---

<sup>4</sup> „Ciasna” jest używana zamiast „prostej”, ponieważ jest to lepiej dopasowane do kontekstu i z powodu zamiętowania Ra do archaicznego i poetyckiego języka.

**RA** Jestem Ra. Istoty zamieszkują różne płaszczyzny ze względu na ich wibracyjną naturę. Płaszczyzna astralna jest zróżnicowana od form myślowych w jej dolnych granicach do oświeconych istot, które poświęcają się nauczaniu/uczeniu się na wyższych planach astralnych.

Na płaszczyznach dewakanicznych, jak je nazywasz, znajdują się ci, których wibracje są jeszcze bardziej zbliżone do pierwotnych zniekształceń miłości/światła.

Poza tymi planami są inne.

17.38 **PYTAJĄCY** A zatem, czy każdy... czy... to jest trudne. Nasz plan fizyczny - czy istnieje siedem płaszczyzn podrzędnych tego, co nazywamy tutaj naszym planem fizycznym?

**RA** Jestem Ra. Zgadza się. Trudno to zrozumieć.

Istnieje nieskończona liczba płaszczyzn. W waszym szczególnym zniekształceniu kontinuum przestrzeni/czasu istnieje siedem subpłaszczyzn kompleksów umysłu/ciała/ducha. Odkryjesz wibracyjną naturę tych siedmiu płaszczyzn, przechodząc przez swoje empiryczne zniekształcenia, spotykając inne ja na różnych poziomach, które odpowiadają centrom napływu energii fizycznego pojazdu.

Niewidzialne lub wewnętrzne, płaszczyzny trzeciej gęstości są zamieszkane przez tych, którzy nie mają kompleksów natury cielesnej, takich jak wasze; to znaczy, nie tworzą ciała chemicznego dla swoich kompleksów ducha/umysłu. Niemniej jednak istoty te są podzielone na różne poziomy w czymś, co możesz nazwać sztucznym snem we śnie. Na wyższych poziomach pragnienie przekazywania wiedzy z powrotem na zewnętrzne płaszczyzny egzystencji staje się mniejsze, z powodu intensywnej nauki/nauczania, które ma miejsce na tych poziomach.

17.39 **PYTAJĄCY** Czy zatem konieczne jest penetrowanie jednej płaszczyzny na raz, gdy przechodzimy od tego, co nazywamy fizycznością trzeciej gęstości, poprzez te plany?

**RA** Jestem Ra. Z naszego doświadczenia wynika, że niektórzy penetrują jednocześnie kilka płaszczyzn. Inni wnikają w nie powoli. Niektórzy z zapałem próbują penetrować wyższe plany, zanim przenikną energie tak zwanych niższych lub bardziej fundamentalnych poziomów. To powoduje brak równowagi energetycznej.

Przekonasz się, że zły stan zdrowia, jak nazywasz to zniekształcenie, często jest wynikiem subtelnego niedopasowania energii, w którym niektóre z wyższych poziomów energii są aktywowane przez świadome próby istoty, podczas gdy istota nie przeniknęła niższych centrów energii, czyli subgęstości tej gęstości.

17.40 **PYTAJĄCY** Czy jest jakiś najlepszy sposób medytacji?

**RA** Jestem Ra. Nie.

17.41 **PYTAJĄCY** W tej chwili, pod koniec cyklu, w jaki sposób reinkarnacje w ciele fizycznym są przydzielane na tej planecie? W naszym własnym [*niesłychalne*].

**RA** Jestem Ra. Istoty, które chcą zdobyć doświadczenie potrzebne w sposób krytyczny, aby stać się możliwymi do zbioru, inkarnują się z pierwszeństwem przed tymi, którzy bez zbytnio prawdopodobnych/możliwych wątpliwości będą musieli ponownie doświadczyć tej gęstości.

17.42 **PYTAJĄCY** Jak długo to trwa, tego typu alokacja?

**RA** Jestem Ra. Dzieje się tak, odkąd pierwsza indywidualna istota uświadomiła sobie potrzebę nauczenia się lekcji tej gęstości. To był początek tego, co możesz nazwać starszeństwem w wibracji.

17.43 **PYTAJĄCY** Czy możesz wyjaśnić, co masz na myśli mówiąc o starszeństwie w wibracji?

**RA** Jestem Ra. To będzie ostatnia pytanie tej sesji roboczej.

Starszeństwo w wibracji jest, powiedzmy, preferencyjnym traktowaniem, zgodnie ze ścieżkami Prawa Jedności, które zachęca gotowe do zbioru jednostki. Każda osoba, która zdaje sobie sprawę z czasu zbiorów i potrzeby, na poziomie własnego ja, nagięcia umysłu, ciała i ducha w kierunku uczenia się/nauczania tych lekcji, ma pierwszeństwo, aby ta istota miała jak największe szanse, powiedzmy, udanej próby.

Czy w tym momencie możemy zapytać, czy są jakieś pytania?

17.44 **PYTAJĄCY** Moje jedyne pytanie: czy jest coś, co możemy zrobić, aby instrument [*niesłychalne*].

**RA** Jestem Ra. Ten instrument nie ma na sobie odpowiedniego ubioru do

tej pracy. Ponieważ napływy pojawiają się w obszarach, które możecie nazwać, siódmą czakrą, jak mówicie o tych centrach energii, filtrując przez szóstą i tak dalej, inne czakry istoty lub czakry bazowe, zostają nieco pozbawione energii. Zatem ta istota powinna być bardziej ostrożna w doborze ciepłej odzieży dla części kompleksu ciała, którą nazywasz stopami.

Czy możemy odpowiedzieć na inne krótkie pytania?

17.45 **PYTAJĄCY** Po prostu... chcemy założyć grubszą odzież na stopy. Czy to jest poprawne?

**RA** Jestem Ra. Zgadza się.

Opuszczę teraz ten instrument. Zostawiam was w miłości i świetle Jednego Nieskończonego Stwórcy. Adonai.

# SESJA 18.

4 LUTEGO 1981

18.0 **RA** Jestem Ra. Pozdrawiam was w miłości i świetle Nieskończonego Stwórcy. Komunikujemy się teraz.

18.1 **PYTAJĄCY** Zeszłej nocy myślałem, że gdybym był w tym czasie na miejscu Ra, pierwsze zniekształcenie Prawa Jedności mogłoby mnie skłonić do pomieszania niektórych błędnych danych z prawdziwymi informacjami, które przekazałem tej grupie. Czy ty to robisz?

**RA** Jestem Ra. Nie robimy tego celowo. Jednakże nastąpi zamieszanie. Błędy, które wystąpiły, wynikały ze sporadycznych zmian kompleksu wibracyjnego tego instrumentu w wyniku spożycia substancji chemicznej. W tym konkretnym projekcie naszym zamiarem nie jest tworzenie błędnych informacji, ale wyrażenie w ograniczającej atmosferze waszego systemu językowego uczucia nieskończonej tajemnicy Jednego Stworzenia w jego nieskończonej i inteligentnej jedności.

18.2 **PYTAJĄCY** Czy możesz mi powiedzieć, jaka substancja chemiczna została spożyta? Powoduje słaby kontakt?

**RA** Jestem Ra. To nie jest jasne pytanie. Czy mógłbyś powtórzyć?

18.3 **PYTAJĄCY** Przed chwilą stwierdziłeś, że masz problemy z instrumentem z powodu spożycia przez instrument jakiejś substancji chemicznej. Czy możesz mi powiedzieć, jaka to była substancja?

**RA** Jestem Ra. Substancja, o której mówimy, nazywana jest kompleksem wibracyjnym dźwięku LSD. Nie daje słabego kontaktu, jeśli jest używana w połączeniu z kontaktem. Trudność tej konkretnej substancji polega na tym, jeśli można tak powiedzieć, że następuje bardzo dramatyczny spadek działania tej substancji. W każdym przypadku ten instrument rozpoczynał sesję od zniekształcenia w kierunku ekstremalnej energii witalnej, którą wytwarza ta substancja.

Jednakże ta istota podczas sesji znajdowała się w punkcie, w którym ta substancja nie miała już wystarczającej siły, aby wzmocnić zdolności istoty do wyrażania energii witalnej. Tak więc, najpierw zjawisko, powiedzmy, przerywanego kontaktu, a następnie, gdy instrument ponownie opiera się na własnych wibracyjnych kompleksach energii witalnej, przy czym energia

witalna była w tym przypadku bardzo niska, konieczne stało się nagłe przerwanie komunikacji w celu ochrony i pielęgnowania instrumentu. Ta konkretna substancja chemiczna jest zarówno pomocna, jak i nieprzydatna w tych kontaktach z podanych przyczyn.

- 18.4 **PYTAJĄCY** Czy jest jakaś żywność, która jest pomocna lub szkodliwa, którą może zjeść instrument?

**RA** Jestem Ra. Ten instrument ma zniekształcenie kompleksu ciała w kierunku złego stanu zdrowia w kierunku zniekształcenia, które najlepiej koryguje się przez spożycie żywności zawierającej zboża i warzywa, jak je nazywacie. Jest to jednak niezwykle nieistotne, gdy traktuje się je jako pomoc na równi z innymi środkami pomocniczymi, takimi jak nastawienie, którego ten instrument ma pod dostatkiem. Jednakże to wspomaga energię życiową tego instrumentu, z mniejszym zniekształceniem prowadzącym do złego stanu zdrowia, w spożywaniu żywności w powyższy sposób z okazjonalnym spożywaniem tego, co nazywasz mięsem, ze względu na potrzebę zmniejszenia zniekształcenia w kierunku niskiej energii witalnej.

- 18.5 **PYTAJĄCY** Dziękuję. Mam tutaj pytanie od Jima, które przeczytam dosłownie:

„Wiele mistycznych tradycji poszukiwań na Ziemi głosi, że indywidualna jaźń musi zostać wymazana lub zniszczona, a świat materialny zignorowany, aby istota osiągnęła „nirwanę”, jak jest to nazywane, czyli oświecenie. Jaka jest właściwa rola indywidualnej jaźni i jej doczesnych działań w pomaganiu istocie we wzrastaniu w Prawie Jedności?”

**RA** Jestem Ra. Właściwą rolą istoty w tej gęstości jest doświadczenie wszystkich rzeczy, których pragnie, a następnie przeanalizowanie, zrozumienie i zaakceptowanie tych doświadczeń, oddestylowując z nich miłość/światło zawarte w nich. Nic nie powinno być przewyciężane. To, co nie jest potrzebne, odpada.

Orientacja rozwija się dzięki analizie pragnienia. Te pragnienia stają się coraz bardziej zniekształcone w kierunku świadomego stosowania miłości/światła, gdy istota dostarcza sobie destylowanego doświadczenia.

Przekonałiśmy się, że skrajnie niewłaściwym jest zachęcanie do przewyciężania jakichkolwiek pragnień, z wyjątkiem sugerowania raczej wyobraźni niż spełniania na planie fizycznym, jak to nazywacie, tych pragnień, które nie są zgodne z Prawem Jedności - to zachowanie



pierwotnego zniekształcenia Wolnej Woli.

Powodem, dla którego przewycięzanie jest nierozsądne, jest to, że przewycięzanie jest działaniem nierównoważonym, stwarzającym trudności w równoważeniu kontinuum czasu/przestrzeni. Przewycięzanie stwarza zatem dalsze środowisko do trzymania się tego, co pozornie zostało przewycięzone.

Wszystkie rzeczy są dopuszczalne we właściwym czasie dla każdej istoty, i w doświadczaniu, w zrozumieniu, w akceptowaniu, a następnie w dzieleniu się z innymi jaźniami, właściwym opisem będzie odchodzenie od zniekształceń jednego rodzaju do zniekształceń innego rodzaju, które mogą być bardziej zgodne z Prawem Jedności.

Jest to, powiedzmy, skrót pozwalający po prostu zignorować lub przewyciężyć jakiegokolwiek pragnienie. Zamiast tego należy je zrozumieć i zaakceptować. Wymaga to cierpliwości i doświadczenia, które można analizować z uwagą, ze współczuciem dla siebie i dla innych.

- 18.6 **PYTAJĄCY** Zasadniczo powiedziałbym, że naruszenie wolnej woli innej jaźni lub innej istoty byłoby podstawową rzeczą, której nigdy nie należy robić zgodnie z Prawem Jedności. Czy możesz przytoczyć inne naruszenia Prawa Jedności niż ta podstawowa zasada?

**RA** Jestem Ra. Przechodząc od pierwotnego zniekształcenia Wolnej Woli, przechodzimy do zrozumienia centralnych punktów inteligentnej energii, które stworzyły inteligencje lub drogi określonego kompleksu umysłu/ciała/ducha w jego środowisku, w obu przypadkach to, co nazwalibyście naturalnym i to, co nazwalibyście stworzonym przez człowieka.

Zatem zniekształcenia, których należy unikać, to te, które nie uwzględniają zniekształceń skupienia energii miłości/światła lub, powiedzmy, Logosu tej konkretnej sfery lub gęstości. Należą do nich brak zrozumienia potrzeb środowiska naturalnego, potrzeb kompleksów umysłu/ciała/ducha innych jaźni. Jest ich wiele z powodu różnych zniekształceń kompleksów stworzonych przez człowieka, w których inteligencja i świadomość samych istot wybrały sposób wykorzystania dostępnych energii.

Zatem to, co byłoby niewłaściwym zniekształceniem w przypadku jednej istoty, jest właściwe dla innej. Możemy zasugerować próbę uświadomienia sobie drugiej jaźni jako siebie, a tym samym wykonania tego działania,

które jest potrzebne innej jaźni, rozumiejąc inteligencję i świadomość drugiej jaźni. W wielu przypadkach nie wiąże się to z rozbiciem zniekształcenia Wolnej Woli na zniekształcenie lub fragmentację, zwaną naruszeniem. Jednakże służenie jest delikatną sprawą, a współczucie, wrażliwość i umiejętność empatii są pomocne w unikaniu zniekształceń inteligencji i świadomości stworzonych przez człowieka.

Obszar lub arena, zwana kompleksem społecznym, jest areną, na której nie ma szczególnej potrzeby bycia ostrożnym, ponieważ prerogatywnym zaszczytem/obowiązkiem osób na danej planecie jest działanie zgodnie z własną wolną wolą w próbach pomocy kompleksowi społecznemu.

Zatem masz dwie proste dyrektywy: świadomość inteligentnej energii wyrażonej w naturze; świadomość inteligentnej energii wyrażonej w sobie, którą, gdy wydaje się to stosowne, istota dzieli się z kompleksem społecznym i masz jeden nieskończenie subtelny i różnorodny zestaw zniekształceń, których możesz być świadomy; to znaczy zniekształcenia w odniesieniu do siebie i innych jaźni, które nie dotyczą wolnej woli, ale harmonijnych relacji i służby innym, w taki sposób, aby inne jaźnie mogłyby jak najbardziej na tym skorzystać.

- 18.7 **PYTAJĄCY** Kiedy istota wyrasta z dzieciństwa w tej gęstości, staje się coraz bardziej świadoma swoich obowiązków. Czy istnieje wiek, poniżej którego istota nie jest odpowiedzialna za swoje czyny, czy też jest odpowiedzialna od urodzenia?

**RA** Jestem Ra. Istota inkarnująca się na płaszczyźnie ziemskiej staje się świadoma siebie w różnym punkcie postępu swojego kontinuum czasu/przestrzeni. Może to mieć średnią, powiedzmy, około piętnastu waszych miesięcy. Niektóre istoty stają się świadome siebie w okresie bliższym inkarnacji, inne w okresie dalej od tego wydarzenia. We wszystkich przypadkach odpowiedzialność działa wstecz od tego momentu w kontinuum, tak aby zniekształcenia zostały zrozumiane przez istotę i zniknęły, gdy jednostka się ich nauczy.

- 18.8 **PYTAJĄCY** Wtedy istota, powiedzmy, czteroletnia byłaby całkowicie odpowiedzialna za wszelkie działania, które byłyby sprzeczne lub niezgodne z Prawem Jedności. Czy to jest poprawne?

**RA** Jestem Ra. Zgadza się. Można zauważyć, że zostało zaaranżowane przez wasze struktury kompleksu społecznego to, że nowsze istoty, które inkarnują mają otrzymać przewodników fizycznego kompleksu

umysłu/ciała/ducha, dzięki czemu są w stanie szybko dowiedzieć się, co jest zgodne z Prawem Jedności.

18.9 **PYTAJĄCY** Kim są ci przewodnicy?

**RA** Jestem Ra. Tymi przewodnikami są rodzice, nauczyciele i przyjaciele.

18.10 **PYTAJĄCY** Rozumiem. Istota Aleister Crowley napisała: „Czyni, co chcesz, jest całym prawem”. Oczywiście do pewnego stopnia rozumiał Prawo Jedności. Gdzie jest teraz ta istota?

**RA** Jestem Ra. Ta istota jest w waszych wewnętrznych planach. Ta istota jest w procesie leczenia.

18.11 **PYTAJĄCY** Czy zatem ta istota, mimo że intelektualnie rozumiała Prawo Jedności, nadużyła go i dlatego musi przejść przez ten proces uzdrawiania?

**RA** Jestem Ra. Istota ta stała się, pozwólcie że użyjemy kompleksu wibracyjnego dźwięku, nadmiernie stymulowaną przez prawdziwą naturę rzeczy. Ta nadmierna stymulacja skutkowała zachowaniem, które było poza świadomą kontrolą istoty. W ten sposób istota - w wielu próbach przejścia przez proces równoważenia, jak opisaliśmy różne centra energetyczne zaczynając od czerwonego promienia i poruszając się w górę - była pod zbyt dużym wrażeniem lub za bardzo pochłonięta tym procesem i odizolowała się od innych jaźni.

Ta istota była pozytywna. Jednakże jej podróż była trudna ze względu na niezdolność do wykorzystania, syntezy i zharmonizowania rozumienia własnych pragnień, tak aby mogła dzielić się, w pełnym współczuciu, z innymi jaźniami. W ten sposób istota ta stała się bardzo niezdrowa, jak można to nazwać, w sensie kompleksu duchowego i konieczne jest, aby osoby z tego typu zniekształceniem wewnętrznego bólu były pielęgnowane na planach wewnętrznych, dopóki taka istota nie będzie w stanie spojrzeć na doświadczenia znowu z brakiem zniekształcenia w kierunku bólu.

18.12 **PYTAJĄCY** Wczoraj stwierdziłeś, że przebaczenie jest środkiem eliminującym karmę. Zakładam, że zbalansowane przebaczenie dla całkowitego wyeliminowania karmy wymagałoby wybaczenia nie tylko innym jaźniom, ale także sobie. Mam rację?

**RA** Jestem Ra. Zgadza się. Krótko omówimy to rozumienie, aby je wyjaśnić.

Przebaczenie innej jaźni jest przebaczeniem sobie. Zrozumienie tego wymaga pełnego przebaczenia na świadomym poziomie jaźni i innej jaźni, ponieważ są one jednym. Zatem pełne przebaczenie jest niemożliwe bez włączenia w to siebie.

18.13 **PYTAJĄCY** Dziękuję. Najważniejszy punkt w moim sposobie myślenia.

Wspomniałeś, że jest wiele Konfederacji. Czy wszystkie służą Nieskończonemu Stwórcy w zasadzie w ten sam sposób, czy też niektórzy specjalizują się w określonych typach służby?

**RA** Jestem Ra. Wszyscy służą Jednemu Stwórcy. Nie ma nic innego, czemu można by służyć, bo Stwórca jest wszystkim, co istnieje. Nie można nie służyć Stwórcy. Istnieją po prostu różne zniekształcenia tej służby.

Podobnie jak w Konfederacji, która współpracuje z waszymi narodami, każda Konfederacja jest grupą wyspecjalizowanych, indywidualnych kompleksów pamięci społecznej, z których każda robi to, co wyraża, aby stało się to rzeczywistością.

18.14 **PYTAJĄCY** Czy możesz mi powiedzieć, w jaki sposób Jahwe komunikował się z ludźmi na Ziemi?

**RA** Jestem Ra. To dość złożone pytanie.

Pierwsza komunikacja była tak zwana genetyczna. Drugą komunikacją było chodzenie między waszymi ludźmi w celu wywołania dalszych genetycznych zmian w świadomości. Trzecią była seria dialogów z wybranymi kanałami.

18.15 **PYTAJĄCY** Czy możesz mi powiedzieć, jakie były te zmiany genetyczne i jak zostały wywołane?

**RA** Jestem Ra. Niektóre z tych zmian genetycznych miały postać podobną do tego, co nazywacie procesem klonowania. W ten sposób istoty inkarnowały się na podobieństwo istot Jahwe. Drugim był kontakt natury, którą znacie jako seksualną, zmieniający kompleks umysłu/ciała/ducha za pomocą naturalnych środków wzorców reprodukcji opracowanych przez inteligentną energię waszego fizycznego kompleksu.

18.16 **PYTAJĄCY** Czy możesz mi dokładnie powiedzieć, co zrobili w tej sprawie?

**RA** Jestem Ra. Odpowiedzieliśmy na to pytanie. Proszę powtórzyć, aby uzyskać dalsze informacje.

18.17 **PYTAJĄCY** Czy możesz mi powiedzieć, jaka jest różnica między... programowaniem seksualnym, powiedzmy, przed interwencją Jahwe i po interwencji?

**RA** Jestem Ra. Jest to pytanie, na które możemy odpowiedzieć jedynie stwierdzając, że interwencja za pomocą środków genetycznych jest taka sama, niezależnie od źródła tej zmiany.

18.18 **PYTAJĄCY** Czy możesz mi powiedzieć, jaki był cel Jahwe w dokonywaniu seksualnych zmian genetycznych?

**RA** Jestem Ra. Celem zmian, siedem pięć zero zero zero [75 000] lat temu, wg tego jak mierzycie czas, które nastąpiły po tym czasie, miały tylko jeden cel: wyrażać w kompleksie umysł/ciało te cechy, które prowadziłyby do dalszego i szybszego rozwoju kompleksu duchowego.

18.19 **PYTAJĄCY** W jaki sposób te cechy prowadziły do bardziej duchowego rozwoju?

**RA** Jestem Ra. Cechy, które były wspierane, to wrażliwość wszystkich zmysłów fizycznych, aby wyostrzyć doświadczenia i wzmocnienie kompleksu umysłu w celu promowania zdolności do analizowania tych doświadczeń.

18.20 **PYTAJĄCY** Kiedy Jahwe podjął działania, aby dokonać zmian genetycznych, których Jahwe dokonał?

**RA** Jestem Ra. Grupa Jahwe współpracowała z tymi z planety, którą nazywacie Marsem, siedem pięć, siedemdziesiąt pięć tysięcy [75 000] lat temu, w ramach tego, co nazwalibyście procesem klonowania. Istnieją różnice, ale leżą one w przyszłości waszego kontinuum czasu/przestrzeni i nie możemy złamać wolnej woli Prawa Pomieszania.

W przybliżeniu dwa sześć zero zero [2600], czasu temu był po raz drugi — poprawiamy się — mniej więcej trzy sześć zero zero [3600] temu, czas prób podejmowanych przez grupę Oriona podczas tego kulturowego kompleksu. To była seria spotkań, w których te zwane Anak zostały zapłodnione nowym kodem genetycznym za pomocą sposobów waszych kompleksów fizycznych, aby organizmy były większe i silniejsze.

18.21 **PYTAJĄCY** Dlaczego chcieli większych i silniejszych organizmów?

**RA** Jahwe próbowali zrozumieć Prawo Jedności, tworząc kompleksy

umysłu/ciała zdolne do uchwycenia Prawa Jedności. Eksperyment okazał się zdecydowaną porażką z punktu widzenia pożądanych zniekształceń ze względu na fakt, że zamiast przyswajając sobie Prawo Jedności, wielką pokusą było uznanie tak zwanego kompleksu społecznego lub subkompleksu jako elitarnego lub innego i lepszego niż inne jaźnie, jest to jedna z technik służenia sobie.

- 18.22 **PYTAJĄCY** Następnie grupa Orion... nie jestem pewien, czy to rozumiem. Czy masz na myśli, że grupa Orion stworzyła ten większy kompleks ciała, aby stworzyć elitę, aby Prawo Jedności mogło być stosowane w tym, co nazywamy negatywnym sensem?

**RA** Jestem Ra. To jest niepoprawne. Istoty Jahwe były odpowiedzialne za tę procedurę w pojedynczych przypadkach jako eksperymenty w walce z grupą Orion.

Jednakże grupa Orion była w stanie wykorzystać to zniekształcenie kompleksu umysłu/ciała aby zaszcześcić myśli elity zamiast koncentracje na uczenie się/nauczanie jedności.

- 18.23 **PYTAJĄCY** Cóż, czy Jahwe był wtedy członkiem Konfederacji?

**RA** Jestem Ra. Jahwe należał do Konfederacji, ale mylił się, próbując pomóc.

- 18.24 **PYTAJĄCY** Zatem komunikacja Jahwe nie pomogła lub nie stworzyła tego, co Jahwe chciał dla nich stworzyć. Czy to jest poprawne?

**RA** Jestem Ra. Wyniki tej interakcji były dość zróżnicowane. Tam, gdzie istoty charakteryzowały się sumą wibracyjną, która obejmowała jedność, manipulacje Jahwe były bardzo przydatne. Tam, gdzie istoty wolnej woli wybrały mniej pozytywnie zorientowaną konfigurację sumarycznego kompleksu wibracyjnego, ci z grupy Orion po raz pierwszy byli w stanie poważnie wkroczyć w świadomość kompleksu planetarnego.

- 18.25 **PYTAJĄCY** Czy możesz mi powiedzieć konkretnie, co pozwoliło grupie Orion na dokonanie najpoważniejszej z tych inwazji?

**RA** Jestem Ra. To będzie ostatnie pełne pytanie.

W szczególności ci, którzy są silni, inteligentni itd., mają pokusę, by czuć się innymi niż ci, którzy są mniej inteligentni i mniej silni. Jest to zniekształcona percepcja jedności z innymi jaźniami. Pozwoliło to grupie Orion stworzyć koncepcję świętej wojny, jak można to nazwać. To jest

poważnie zniekształcona percepcja. Było wiele takich wojen o niszczycielskim charakterze.

18.26 **PYTAJĄCY** Dziękuję bardzo. Uważam, że jest to bardzo ważny punkt w zrozumieniu całości działania Prawa Jedności. To będzie pomocne. Jak zapewne wiesz, muszę pracować przez następne trzy dni, więc prawdopodobnie będziemy mieć kolejną sesję wieczorem, jeśli uznasz, że to możliwe. Następną sesja miała nastąpić dopiero za cztery dni. Czy uważasz, że kolejna sesja dziś wieczorem jest możliwa?

**RA** Jestem Ra. Ten instrument jest nieco słaby. Jest to zniekształcenie spowodowane brakiem energii życiowej. Tak więc pielęgnowanie instrumentu w zakresie fizycznego równoważenia pozwoli na kolejną sesję. Czy rozumiesz?

18.27 **PYTAJĄCY** Niezupełnie. Co konkretnie powinniśmy zrobić dla równowagi fizycznej?

**RA** Jestem Ra. Po pierwsze: zadbajcie o żywność. Po drugie: manipulujcie kompleksem fizycznym, aby złagodzić zniekształcenie w kierunku kompleksu fizycznego bólu. Po trzecie: zachęcajcie do wykonywania pewnych ilości tego co nazwalibyście ćwiczeniami Ostatnia wskazówka: aby podczas tej drugiej sesji zwrócić szczególną uwagę na ustawienie, tak aby istota mogła uzyskać jak największą pomoc ze strony obecnych symboli. Zalecamy jak najdokładniejsze sprawdzenie tych symboli. Ta istota jest nieco przesunięta w stosunku do prawidłowej konfiguracji. W tej chwili nieważne. Ważniejsze, gdy planowana jest druga sesja.

Jestem Ra. Zostawiam was w miłości i świetle Jednego Nieskończonego Stwórcy. Idźcie więc naprzód, radując się mocą i pokojem Jednego Stwórcy. Adonai.

# SESJA 19.

8 LUTEGO 1981

19.0 **RA** Jestem Ra. Pozdrawiam was w miłości i świetle Nieskończonego Stwórcy. Komunikujemy się teraz.

19.1 **PYTAJĄCY** Zastanawiałem się nad zakresem tej książki i przeczytam to, o czym myślałem. Skupiamy się w tej komunikacji na ewolucji umysłu, ciała i ducha. Chciałbym w pełni zbadać, poprzez zadawanie pytań, mechanizm ewolucji, aby umożliwić zainteresowanym osobom udział w ich własnej ewolucji. Wydaje mi się, że dobrym miejscem do rozpoczęcia byłoby przejście z drugiej do trzeciej gęstości, a następnie szczegółowe zbadanie ewolucji ziemskich istot trzeciej gęstości, zwracając szczególną uwagę na mechanizmy, które pomagają lub utrudniają tę ewolucję. To jest mój zamiar, jeśli chodzi o kierowanie tą sesją roboczą. Mam nadzieję, że to właściwy kierunek.

Najpierw chciałbym wiedzieć: czy wszystkie istoty przechodzą z drugiej do trzeciej gęstości, czy też są inne istoty, które nigdy tego przejścia nie zrobiły?

**RA** Jestem Ra. Twoje pytanie zakłada rozumienia kontinuum przestrzeni/czasu inteligentnej energii, która ożywia twoją iluzję. W kontekście tej iluzji możemy powiedzieć, że są takie, które nie przechodzą z jednej konkretnej gęstości do drugiej, ponieważ kontinuum jest skończone.

W naszym zrozumieniu wszechświata, czyli stworzenia, jako jednej nieskończonej istoty - jej serce bije jako żywe w swojej własnej inteligentnej energii - jest to po prostu jedno uderzenie serca tej inteligencji od stworzenia do stworzenia. W tym kontekście każda istota świadomości doświadczyła/doświadcza/będzie doświadczać każdej gęstości.

19.2 **PYTAJĄCY** Przejdźmy do punktu, w którym zindywidualizowana istota drugiej gęstości jest gotowa do przejścia do trzeciej. Czy ta druga gęstość jest tym, co nazwalibyśmy zwierzęciem?

**RA** Jestem Ra. Istnieją trzy typy bytów drugiej gęstości, które, powiedzmy, stają się ożywione. Pierwsza to zwierzę. To jest najbardziej dominujące. Drugim jest roślina, a zwłaszcza to, co nazywasz kompleksem wibracyjnym dźwięku „drzewo”. Te istoty są zdolne do dawania i otrzymywania wystarczającej ilości miłości, aby się zindywidualizować. Trzecia kategoria



to minerały. Czasami jakieś konkretne miejsce - jak można to nazwać - zostaje pobudzone do indywidualności poprzez miłość, którą otrzymuje i daje w związku z istotą trzeciej gęstości, która jest z nią w relacji. To najmniej powszechne przejście.

- 19.3 **PYTAJĄCY** Kiedy ma miejsce to przejście z drugiej do trzeciej gęstości, w jaki sposób istota, czy to zwierzę, drzewo czy minerał, staje się ożywioną?

**RA** Jestem Ra. Istoty nie ulegają ożywieniu. Stają się świadome inteligentnej energii zawartej w każdej części, komórce lub atomie, jak możesz to nazwać, jej istoty.

Ta świadomość jest tym, co jest świadomością tego, co już zostało dane. Z nieskończoności pochodzą wszystkie gęstości. Samoświadomość pochodzi z wnętrza - biorąc pod uwagę katalizator pewnych doświadczeń - zrozumienia, jak możemy nazwać tę konkretną energię, spiralnego wznoszenia się komórki, atomu lub świadomości w górę.

Możesz wtedy zobaczyć, że istnieje nieuniknione przyciąganie do tego, co możesz nazwać, ostatecznym urzeczywistnieniem siebie.

- 19.4 **PYTAJĄCY** A zatem, po przejściu do trzeciej gęstości, mam rację, zakładając, że te istoty będą wtedy w... Weźmiemy Ziemię jako przykład. Czy więc istoty wyglądałyby jak my? Będą w ludzkiej postaci? Czy to jest poprawne?

**RA** Jestem Ra. To prawda, biorąc za przykład waszą sferę planetarną.

- 19.5 **PYTAJĄCY** Kiedy pierwsze istoty drugiej gęstości stały się trzeciej [gęstości] na tej planecie, czy to dzięki przeniesieniu istot z Marsa, czy też istniały istoty drugiej gęstości, które ewoluowały do trzeciej gęstości bez wpływu z zewnątrz?

**RA** Jestem Ra. Było kilka istot drugiej gęstości, które przeszły do trzeciej gęstości bez zewnętrznego bodźca, a jedynie przy pomocy efektywnego wykorzystania doświadczenia.

Inni z waszej drugiej gęstości planetarnej przyłączyli się do cyklu trzeciej gęstości z powodu wysiłków związanych ze zbiorami przez ten sam rodzaj pomocy wibracyjnej, jaką obecnie przesyła wam Konfederacja. Komunikacja ta była jednak raczej telepatyczna niż telepatyczna/głosowa lub telepatyczna/pisemna, ze względu na naturę istot drugiej gęstości.

- 19.6 **PYTAJĄCY** Kto wysłał pomoc istotom drugiej gęstości?

**RA** Jestem Ra. Nazywamy siebie Konfederacją Planet w służbie Nieskończonemu Stwórcy. To jest uproszczenie mające na celu ułatwienie zrozumienia waszym ludziom. Wahamy się, czy użyć terminu, wibracja dźwiękowa „zrozumienie”, ale jest ono najbliższe naszemu znaczeniu.

19.7 **PYTAJĄCY** Następnie Konfederacja pomagała również w przejściu z drugiej gęstości do trzeciej gęstości. Czy to jest poprawne?

**RA** Jestem Ra. Musimy określić poprawność tego zapytania. Część Konfederacji, która nie pracuje w trzeciej gęstości, ale uważa, że jej pomoc jest najlepiej wykorzystywana przy innych zbiorach - to jest przy zbiorach drugiej gęstości - jest odpowiedzialna za pomoc w tych zbiorach.

Konfederacja, jak powiedzieliśmy wcześniej na tych sesjach, składa się z wielu z tych w innych gęstościach, w waszej własnej gęstości, w waszej sferze planetarnej oraz w wewnętrznych lub anielskich wymiarach. Każda z tych istot, rozwijająca kompleks umysłu/ciała/ducha, a następnie rozwijająca kompleks pamięci społecznej, a następnie poświęcająca ten kompleks pamięci społecznej wyłącznej służbie Jedynemu Stwórcy, może przystąpić do Konfederacji.

19.8 **PYTAJĄCY** Zatem, czy to przejście z drugiej gęstości do trzeciej gęstości miało miejsce 75 000 lat temu? W przybliżeniu?

**RA** Jestem Ra. Zgadza się.

19.9 **PYTAJĄCY** Skąd istoty drugiej gęstości mają pojazdy fizyczne trzeciej gęstości, w których inkarnują?

**RA** Jestem Ra. Wśród tych na planie drugiej gęstości były te formy, które poddane wibracjom trzeciej gęstości, stały się trzeciej gęstości, jak nazwalibyście tę wibrację dźwiękową, istotami, ludzcy.

Oznacza to, że nastąpiła utrata włosów na ciele, jak to nazywacie; ubranie ciała, aby je chronić; zmiana budowy szyi, zuchwy i czoła w celu ułatwienia wokalizacji; oraz bardziej rozwinięta czaszka charakterystyczna dla potrzeb trzeciej gęstości. To była normalna transmutacja.

19.10 **PYTAJĄCY** W przybliżeniu, jaki długi okres czasu... trwałoby to przeobrażenie? Musiało być bardzo krótkie.

**RA** Jestem Ra. Założenie jest słuszne, przynajmniej w naszych terminach - w ciągu półtora pokolenia, według twojego rozumienia sprawy. Ci, którzy

zostali zebrani na tej planecie, mogli używać nowo utworzonego fizycznego kompleksu pierwiastków chemicznych, nadającego się do lekcji trzeciej gęstości.

19.11 **PYTAJĄCY** Czy możesz mi powiedzieć, w jaki sposób ten nowy kompleks cielesny był przystosowany do lekcji trzeciej gęstości i jakie to były lekcje?

**RA** Jestem Ra. Istnieje jedna konieczność dla trzeciej gęstości. Tą koniecznością jest samoświadomość. Aby być do tego zdolnym, ten chemiczny kompleks ciała musi być zdolny do abstrakcyjnej myśli. Zatem podstawową koniecznością jest połączenie racjonalnego i intuicyjnego myślenia. Było to przejściowe w formach drugiej gęstości, działających w dużej mierze na podstawie intuicji, co poprzez praktykę udowodniło, że przynosi rezultaty.

Umysł trzeciej gęstości był zdolny do przetwarzania informacji w taki sposób, aby myśleć abstrakcyjnie i w taki sposób, który można nazwać „bezużytecznym”, w sensie przetrwania. To jest podstawowy wymóg.

Są też inne ważne składniki: konieczność słabszego fizycznego nośnika zachęcającego do używania umysłu, rozwój już istniejącej świadomości kompleksu społecznego. Te również są konieczne: dalszy rozwój sprawności fizycznej w sensie ręki, jak nazywacie tę część kompleksu ciała.

19.12 **PYTAJĄCY** Wydaje się, że jest to starannie zaplanowany lub zaprojektowany etap rozwoju. Czy możesz mi powiedzieć coś o pochodzeniu tego planu rozwoju?

**RA** Jestem Ra. Wracamy do poprzednich informacji.<sup>1</sup> Rozważ i przypomnij sobie dyskusję o Logosie. Dzięki pierwotnemu zniekształceniu wolnej woli każda galaktyka rozwinęła swój własny Logos. Ten Logos ma całkowicie wolną wolę w określaniu ścieżek inteligentnej energii, które promują lekcje każdej z gęstości, biorąc pod uwagę warunki sfer planetarnych i ciał słonecznych.

19.13 **PYTAJĄCY** Wygłoszę zatem stwierdzenie dotyczące mojego zrozumienia i zapytam, czy mam rację. Istnieje coś, co nazwałbym, fizycznym katalizatorem działającym przez cały czas na istoty w trzeciej gęstości. Zakładam, że działało to mniej więcej w ten sam sposób w drugiej gęstości. To katalizator, który działa poprzez to, co nazywamy bólem i emocjami.

---

<sup>1</sup> Poprzednie informacje z 13.7-16 i 18.6.

Czy głównym powodem osłabienia ciała fizycznego i eliminacji owłosienia, itp., jest to, aby ten katalizator działał silniej na umysł, a tym samym tworzył proces ewolucyjny?

**RA** Jestem Ra. Nie jest to całkowicie poprawne, chociaż jest ściśle związane ze zniekształceniami naszego rozumienia.

Rozważ, jeśli chcesz, na przykład drzewo. Jest samowystarczalne. Rozważ, jeśli chcesz, istotę trzeciej gęstości. Jest samowystarczalna jedynie przez trudności i niedostatek. Trudno jest się uczyć samemu, ponieważ istnieje wbudowana ułomność, jednocześnie wielka zaleta jak i wielkie utrudnienie trzeciej gęstości. To jest umysł racjonalny/intuicyjny.

Zatem osłabienie fizycznego pojazdu, jak to nazywacie, miało to na celu zniekształcenie istot w kierunku predyspozycji do wchodzenia w interakcję z innymi. W ten sposób można rozpocząć lekcje, które zbliżają do poznania miłości.

Ten katalizator jest następnie współdzielony przez ludzi jako ważna część rozwoju każdej jaźni, jak również doświadczenie siebie w samotności oraz synteza wszystkich doświadczeń poprzez medytację. Najszybszym sposobem uczenia się jest kontakt z innymi. Jest to znacznie większy katalizator niż interakcja z własną jaźnią. Interakcja z własną jaźnią bez innych jaźni jest podobne do życia bez tego, co nazwalibyście lustrami. Tak więc jaźń nie może zobaczyć owoców swojej istoty. W ten sposób każdy może pomóc każdemu poprzez odbicie. Jest to również główny powód osłabienia fizycznego pojazdu, jak nazywasz fizyczny kompleks.

19.14 **PYTAJĄCY** Następnie mamy istoty drugiej gęstości, które mają przede wszystkim motywację do służby sobie i być może odrobinę służenia innym w odniesieniu do ich najbliższych rodzin, przechodząc do trzeciej gęstości i niosąc ze sobą tę stronniczość, ale będąc teraz w pozycji, w której to nastawienie będzie powoli zmieniało się na takie, które jest ukierunkowane na kompleks społeczny, a ostatecznie na zjednoczenie ze wszystkim. Mam rację?

**RA** Jestem Ra. Zgadza się.

19.15 **PYTAJĄCY** Zatem najnowsze istoty trzeciej gęstości, które właśnie przeszły z drugiej gęstości, nadal są silnie nastawione na służbę sobie. Musi istnieć wiele innych mechanizmów, aby stworzyć świadomość możliwości służenia innym.

Zastanawiam się, po pierwsze - dwie rzeczy. Zastanawiam się nad mechanizmem i zastanawiam się, kiedy następuje rozłam, gdzie istota jest w stanie kontynuować drogę ku służbie sobie, która ostatecznie zaprowadzi go do czwartej lub piątej gęstości.

Zakładam, że jednostka może kontynuować... może zacząć, powiedzmy, w drugiej gęstości, od służby całkowicie sobie, i kontynuować to aż do końca i po prostu pozostać na tym, co nazwalibyśmy ścieżką służenia sobie i nigdy, przenigdy nie zostać zatrzymaną. Czy to jest poprawne?

**RA** Jestem Ra. To jest niepoprawne. Koncepcja służenia sobie w drugiej gęstości obejmuje służenie tym, którzy są związani z plemieniem lub gromadą. W drugiej gęstości nie jest to postrzegane jako oddzielenie siebie i innej jaźni. Wszystko jest postrzegane jako jaźń, ponieważ w niektórych formach bytów drugiej gęstości, jeśli plemię lub sfera zostanie osłabiona, to samo dzieje się z istotą w plemieniu lub w stadzie.

Nowa lub początkująca istota trzeciej gęstości ma tę niewinną, powiedzmy, stronnicość lub zniekształcenie w postrzeganiu członków rodziny, społeczeństwa, jak byście mogli nazwać kraj, jako siebie. Tak więc, chociaż zniekształcenie nie pomaga w postępie w trzeciej gęstości, jest pozbawione polaryzacji.

Rozłam staje się oczywisty, gdy istota postrzega inne jaźnie jako inne ja i świadomie decyduje się na manipulowanie innymi dla korzyści swojej jaźni. To jest początek drogi, o której mówisz.

- 19.16 **PYTAJĄCY** Następnie, poprzez wolną wolę, gdzieś w doświadczeniu trzeciej gęstości, ścieżka rozdziela się i istota świadomie... prawdopodobnie nie wybiera świadomie. Czy istota świadomie wybiera tę ścieżkę w początkowym punkcie rozdzielenia?

**RA** Jestem Ra. Mówimy ogólnie, co jest niebezpieczne, ponieważ zawsze jest niedokładne. Zdajemy sobie jednak sprawę, że szukasz oglądu sytuacji, więc wyeliminujemy anomalie i będziemy mówić o większości.

Większość istot trzeciej gęstości znajduje się daleko na wybranej ścieżce, zanim uzmysłowienie tej ścieżki jest świadome.

- 19.17 **PYTAJĄCY** Czy możesz mi powiedzieć, jakie skrzywienia tworzą ich pęd w kierunku wybranej ścieżki służenia sobie?

**RA** Jestem Ra. Możemy mówić tylko metaforą. Niektórzy kochają światło.

Niektórzy kochają ciemność. To kwestia wyjątkowego i nieskończonego różnorodnego Stwórcy, który wybiera i bawi się pośród swoich doświadczeń niczym dziecko na pikniku. Niektórzy cieszą się piknikiem i uważają, że słońce jest piękne, jedzenie pyszne, gry orzeźwiające i promieniują radością stworzenia. Niektórzy uważają noc za pyszną, a ich piknik to ból, trudności, cierpienie innych i badanie perwersji natury. Ci cieszą się innym piknikiem.

Wszystkie te doświadczenia są dostępne. To wolna wola każdej istoty, która wybiera formę zabawy, formę przyjemności.

- 19.18 **PYTAJĄCY** Zakładam, że istota na którejkolwiek ze ścieżek może w dowolnym momencie zdecydować się na wybór ścieżki i ewentualnie wrócić po śladach, przy czym zmiana ścieżki jest tym trudniejsza, im dalej przebyta. Czy to jest poprawne?

**RA** Jestem Ra. To jest niepoprawne. Im bardziej istota jest, jak byście to nazwali, spolaryzowana, tym łatwiej ta istota może zmienić polaryzację, tym więcej mocy i świadomości będzie miała istota.

Prawdziwie bezradni to ci, którzy nie wybrali świadomie, ale którzy powtarzają wzorce bez wiedzy o powtórzeniach lub znaczeniu wzorca.

- 19.19 **PYTAJĄCY** Uważam, że mamy tutaj bardzo, bardzo ważny punkt. Wydaje się więc, że w tej polaryzacji istnieje ogromny potencjał, taki sam jak w... Aby zrobić analogię, używając elektryczności: mamy biegun dodatni i ujemny. Im większy zbudujesz ładunek na którymkolwiek z nich, tym większa potencjalna różnica i tym większa zdolność do wykonywania pracy, jak to nazywamy, w sferze fizycznej.

Wydaje mi się, że jest to dokładna analogia, jaką mamy tutaj w świadomości. Czy to jest poprawne?

**RA** Jestem Ra. To jest dokładnie poprawne.

- 19.20 **PYTAJĄCY** Cóż, wydaje się więc, że istnieje związek między tym, co postrzegamy jako zjawiska fizyczne, powiedzmy, zjawiska elektryczne, a zjawiskami świadomości, i że wywodzą się one od Jednego Stwórcy, są praktycznie identyczne, ale mają nieco inne działania, jak [*niesbyszalne*]. Czy to jest poprawne?

**RA** Jestem Ra. Ponownie upraszamy, aby odpowiedzieć na Twoje zapytanie.

Sam kompleks fizyczny jest tworzony z wielu, wielu pól energetycznych lub pól elektromagnetycznych oddziałujących na siebie dzięki inteligentnej energii. Mentalne konfiguracje lub zniekształcenia każdego kompleksu dodatkowo dodają pola energii elektromagnetycznej i zniekształcają kompleksy fizyczne wzorców energii. Aspekt duchowy służący jako dalsza złożoność pól, która sama w sobie jest doskonała, ale która może zostać zrealizowana na wiele zniekształconych i niezintegrowanych sposobów przez pola energetyczne kompleksów umysłu i ciała.

Zatem zamiast jednego, powiedzmy, magnesu o jednej biegunowości, w kompleksie ciała/umysłu/ducha masz jedną podstawową biegunowość wyrażoną w czymś, co nazwalibyście energią promienia fioletowego (sumą pól energetycznych), ale która jest pod wpływem wszelkiego rodzaju myśli generowanych przez kompleks umysłu; przez zniekształcenia kompleksu ciała; i przez liczne związki między mikrokosmosem (który jest bytem) a makrokosmosem w wielu formach - które możesz reprezentować, oglądając gwiazdy, jak je nazywacie, z których każda zawiera promień energii, który wchodzi do sieci elektromagnetycznej istoty z powodu jej indywidualnych zniekształceń.

19.21 **PYTAJĄCY** Czy to jest zatem źródło tego, co nazywamy astrologią?

**RA** Jestem Ra. To będzie ostatnie pełne pytanie tej sesji.

Źródłem astrologii, jak to nazywacie, jest jeden ze sposobów postrzegania pierwotnych zniekształceń, które można przewidzieć wzdłuż linii prawdopodobieństwa/możliwości, biorąc pod uwagę, powiedzmy, kosmiczne orientacje i konfiguracje w momencie wejścia w fizyczny/mentalny kompleks ducha [poczęcie - przypis tłum.] oraz w czasie wejścia fizycznego/mentalnego/duchowego kompleksu w iluzję. [narodziny - przypis tłum.]

Daje to możliwość zasugerowania podstawowych obszarów zniekształcenia. Nie ma nic więcej poza tym. Rola, jaką odgrywa astrologia, jest porównywalna do roli jednego korzenia wśród wielu.

19.22 **PYTAJĄCY** Na koniec mam tylko dwa małe pytania. Instrument chciał, żebym zapytał, czy są jakieś inne substancje, pokarmy itp., których nie powinna jeść ani pić, ani czegokolwiek, czego nie powinna robić, ponieważ nie chce mieć złego kontaktu z jakiegokolwiek powodu.

**RA** Jestem Ra. Żadna czynność, w którą angażuje się ten instrument, nie

wpływa negatywnie na jego możliwości. Jest jedna czynność, która pozytywnie wpływa na jej możliwości. To jest aktywność seksualna, jak byście to nazwali.

Spóżywana jest substancja, która nie pomaga osobie w wykonywaniu wybranej przez nią służby, a mianowicie tą, którą nazwałbyś marihuaną. Jest to spowodowane zniekształceniem w kierunku przerw chemicznych w kompleksie umysłu, powodującym brak ciągłości synaptycznej. Jest to krótkotrwała reakcja chemiczna. Jednakże ten instrument nigdy nie używał tej konkretnej substancji podczas wykonywania tej służby.

Uważamy, że omówiliśmy stosowanie takich środków chemicznych, jak LSD, co jest do pewnego stopnia pozytywne ze względu na działanie energetyzujące lub przyspieszenie sił witalnych. Jednak nie jest to zalecane w przypadku tego instrumentu ze względu na koszt, jaki pobiera z energii życiowej, gdy substancja przestaje działać, dotyczy to każdej stymulującej substancji chemicznej.

**19.23 PYTAJĄCY** Jedyne inne pytanie, jakie mam, to, czy jest coś, co możemy zrobić, aby instrument czuł się bardziej komfortowo? I czy jest... chciałem zapytać o kolejną sesję, ale myślę, że dzisiaj jest już za późno. Nie zdawałem sobie sprawy.

**RA** Jestem Ra. Ten instrument jest dobrze ustawiony. Jesteście bardzo sumienni. Prosimy o dokładniejsze upewnienie się, że ten instrument nosi obuwie, które można by nazwać kompleksem wibracyjnym dźwięku „buty”.

Jestem Ra. Zostawiam was w miłości i świetle Jednego Nieskończonego Stwórcy. Idźcie więc naprzód, radując się mocą i pokojem Jednego Stwórcy. Adonai.



# SESJA 20.

9 LUTEGO 1981

20.0 **RA** Jestem Ra. Pozdrawiam was w miłości i świetle Nieskończonego Stwórcy. Komunikuję się teraz.

20.1 **PYTAJĄCY** Pomyślałem, że najlepszym sposobem na zrobienie książki jest kontynuowanie pracy nad historią ewolucji i jej mechanizmem, aż całkowicie przejdziemy przez trzecią gęstość i to, co nastąpi w pierwszej części czwartej gęstości, tak aby mechanizm rozwoju kompleksu umysłu/ciała/ducha został wydobyty. Jeśli w jednej z tych sesji pojawi mi się problem z pytaniami, jakie mam zadać i gdzie - by nie tracić czasu - mogę zadać kilka pytań, których użyję w dalszej części książki, ale zawsze będziemy starać się podążać dalej w tym kierunku.

Pierwsze pytanie, cofnijmy się trochę, co się stało z istotami drugiej gęstości, które były na tej planecie, a które nie były możliwe do zebrania? Zakładam, że byli tacy, których nie udało się zebrać podczas zbiorów do trzeciej gęstości. Możesz mi to powiedzieć?

**RA** Jestem Ra. Druga gęstość jest w stanie powtórzyć podczas trzeciej gęstości część swojego cyklu.

20.2 **PYTAJĄCY** Następnie istoty drugiej gęstości, które nie zostały zebrane na początku tego 75 000-letniego okresu - niektóre wciąż znajdują się w drugiej gęstości na tej planecie. Czy któryś z tych, którzy pozostali w drugiej gęstości, został zebrany do trzeciej gęstości w ciągu ostatnich 75 000 lat?

**RA** Jestem Ra. Staje się to coraz bardziej prawdziwe.

20.3 **PYTAJĄCY** Tak więc, coraz więcej istot drugiej gęstości przechodzi do trzeciej gęstości. Czy możesz podać przykład istoty drugiej gęstości, która wkroczyła do trzeciej gęstości, powiedzmy, w niedalekiej przeszłości?

**RA** Jestem Ra. Być może najczęstszym przypadkiem ukończenia nauki drugiej gęstości podczas cyklu trzeciej gęstości jest tak zwane zwierzę domowe: zwierzę, które jest wystawione na indywidualizujące wpływy więzi między zwierzęciem a istotą trzeciej gęstości. Ta indywidualizacja powoduje gwałtowny wzrost potencjału istoty drugiej gęstości, tak że po ustaniu kompleksu fizycznego, kompleks umysłu/ciała nie powraca do nieodróżnicowanej świadomości tego gatunku, jeśli można tak powiedzieć.

20.4 **PYTAJĄCY** W takim razie czy możesz podać mi przykład istoty w trzeciej gęstości, która przedtem była istotą drugiej gęstości? Jakim typem istot się tutaj stają?

**RA** Jestem Ra. Ponieważ istota drugiej gęstości powraca jako trzecia gęstość na początku tego procesu uczenia się, jest ona wyposażona w najniższe, jeśli tak nazwiesz te zniekształcenia wibracyjne, formy świadomości trzeciej gęstości; to znaczy wyposażona w samoświadomość.

20.5 **PYTAJĄCY** Byłby to zatem człowiek w naszej postaci, który rozpoczynałby rozumienie trzeciej gęstości. Czy to jest poprawne?

**RA** Jestem Ra. Zgadza się.

20.6 **PYTAJĄCY** Mówiąc o szybkich zmianach, które zaszły w fizycznym pojeździe, przy przejściu z drugiej do trzeciej gęstości: to, jak powiedziałeś, nastąpiło w ciągu mniej więcej półtora pokolenia. Utracono owłosienie ciała i nastąpiły zmiany strukturalne.

Jestem świadomy fizyki Deweya B. Larsona, który stwierdza, że wszystko jest ruchem lub wibracją. Czy mam rację zakładając, że podstawowa wibracja, która tworzy świat fizyczny, jakiego doświadczamy, zmienia się, tworząc w ten sposób inny zestaw parametrów, powiedzmy, w tym krótkim okresie między zmianami gęstości, uwzględniając nowy typ pojazdu? Mam rację?

**RA** Jestem Ra. Zgadza się.

20.7 **PYTAJĄCY** Tak na marginesie, tutaj pytanie poboczne: Czy fizyka Deweya Larsona jest poprawna?

**RA** Jestem Ra. Fizyka kompleksu wibracyjnego dźwięku, Dewey, jest poprawnym systemem na tyle, na ile jest to możliwe. Są takie rzeczy, których nie ma w tym systemie. Jednak ci, którzy przyjdą po tej konkretnej istocie, używając podstawowych pojęć wibracji i badania zniekształceń wibracyjnych, zaczną rozumieć to, co znacie jako grawitację, i te rzeczy, które uważacie za „n-te” wymiary. Te rzeczy są konieczne, aby uwzględnić je w bardziej uniwersalnej, powiedzmy, teorii fizycznej.

20.8 **PYTAJĄCY** Czy zatem ta istota, Dewey... czy przyniósł ten materiał w swojej inkarnacji, aby użyć go głównie w czwartej gęstości?

**RA** Jestem Ra. Zgadza się.

20.9 **PYTAJĄCY** Dziękuję. Wczoraj mówiliśmy o podziale, który ma miejsce w trzeciej gęstości, kiedy istota, świadomie lub z powodu uprzedzeń, wybiera ścieżkę służby innym lub służby sobie. Pojawiło się filozoficzne pytanie, dlaczego taki podział w ogóle istnieje. Mam wrażenie, że tak jak w przypadku elektryczności, jeśli nie mamy biegunowości w elektryczności, nie mamy prądu; nie mamy żadnego działania; nie mamy... Dlatego zakładam, że w świadomości bez takiej biegunowości nie byłoby działania ani doświadczenia. Czy to jest poprawne?

**RA** To jest poprawne. Możesz użyć ogólnego terminu „praca”.

20.10 **PYTAJĄCY** Wtedy koncepcja służby sobie lub służenia innym jest obowiązkowa, jeśli chcemy mieć pracę, czy to w świadomości, czy też pracę mechaniczną lub pracę wg konceptu Newtonowskiego w fizyczności. Czy to jest poprawne?

**RA** Jestem Ra. Jest to poprawne z jednym uzupełnieniem. Cewka, jak możesz rozumieć ten termin, jest nawinięta, jest potencjalna, jest gotowa. To, czego brakuje bez polaryzacji, to ładunek.

20.11 **PYTAJĄCY** Wtedy ładunek jest dostarczany przez zindywidualizowaną świadomość. Czy to jest poprawne?

**RA** Jestem Ra. Ładunek jest dostarczany przez zindywidualizowaną istotę, wykorzystującą dopływy i strumienie napływającej energii poprzez wybory wolnej woli.

20.12 **PYTAJĄCY** Dziękuję. Jak tylko trzecia gęstość zaczęła się 75 000 lat temu i wcieliliśmy się w byty trzeciej gęstości, jaka była średnia długość ludzkiego życia w tamtym czasie?

**RA** Jestem Ra. Na początku tej szczególnej części waszego kontinuum przestrzeni/czasu przeciętny czas życia wynosił około dziewięćset lat.

20.13 **PYTAJĄCY** Czy średnia długość życia wydłużyła się czy skróciła w miarę przechodzenia do doświadczenia trzeciej gęstości?

**RA** Jestem Ra. Ta długość życia ma szczególne zastosowanie w tej gęstości, a biorąc pod uwagę harmonijny rozwój nauki/nauczania tej gęstości, długość życia kompleksu fizycznego pozostanie taka sama przez cały cykl. Jednakże wasza szczególna sfera planetarna rozwinęła wibracje w drugim głównym cyklu, co dramatycznie skróciło długość życia.

20.14 **PYTAJĄCY** Zakładając, że główny cykl trwa 25 000 lat, pod koniec pierwszego 25 000-letniego cyklu, jak długi był okres życia?

**RA** Długość życia pod koniec pierwszego cyklu, który nazywasz głównym, wynosiła około siedemset waszych lat.

20.15 **PYTAJĄCY** Zatem w ciągu 25 000 lat straciliśmy dwieście lat życia. Czy to jest poprawne?

**RA** Jestem Ra. Zgadza się.

20.16 **PYTAJĄCY** Czy możesz mi podać powód tego skrócenia długości życia?

**RA** Jestem Ra. Przyczyną tego skrócenia jest zawsze nieeufoniczna lub nieharmonijna relacyjna wibracja między innymi jaźniami. W pierwszym cyklu nie było to dotkliwe ze względu na rozproszenie ludzi, [ale był] narastający kompleks zniekształceń odczuć w kierunku oddzielenia od innych jaźni.<sup>1</sup>

20.17 **PYTAJĄCY** Zakładam, że na początku jednego z tych cykli mogła wystąpić polaryzacja pozytywna, która generalnie występowałaby w ciągu 25 000 lat albo polaryzacja negatywna. Czy przyczyną negatywnej polaryzacji i skrócenia cyklu jest napływ istot z Marsa, które już spolaryzowały się nieco negatywnie?

**RA** Jestem Ra. To jest niepoprawne. Nie było silnej negatywnej polaryzacji z powodu tego napływu. Skrócenie długości życia wynikało przede wszystkim z braku budowania pozytywnej orientacji. Gdy nie ma postępu, warunki, które zapewniają postęp, są stopniowo tracone. Jest to jedna z trudności związanych z pozostaniem niespolaryzowanym. Szanse, powiedzmy, postępu są coraz mniejsze.

20.18 **PYTAJĄCY** Tak więc, jak to rozumiem, na początku tego 75 000-letniego cyklu mamy mieszaninę istot - tych, które przeszły z drugiej gęstości na Ziemi, aby stać się trzecią gęstością, a następnie grupa istot przeniesionych z planety Mars do inkarnacji w trzeciej gęstości tutaj. Czy to jest poprawne?

**RA** Jestem Ra. Zgadza się.

---

<sup>1</sup> To zdanie zostało zredagowane w celu wyjaśnienia, jakie naszym zdaniem jest zamierzone znaczenie Ra. Oryginalne zdanie brzmi: „W pierwszym cyklu nie było to dotkliwe, ale ze względu na rozproszenie ludzi i narastające zniekształcenia kompleksu-uczuć w kierunku odrębności od innych jaźni.”

20.19 **PYTAJĄCY** Co... Kontynuuj.

**RA** Musisz pamiętać, że osoby przeniesione do tej sfery znajdowały się w środku swojej trzeciej gęstości, więc ta trzecia gęstość była raczej adaptacją niż początkiem.

20.20 **PYTAJĄCY** Dziękuję. Jaki procent istot, z grubsza, był... które w tym czasie znajdowały się w trzeciej gęstości, były Marsjanami a jaki procent zebrano z drugiej gęstości na Ziemi?

**RA** Jestem Ra. Prawdopodobnie połowę populacji trzeciej gęstości stanowiły istoty z Czerwonej Planety, Marsa, jak to nazywacie; być może jedna czwarta z drugiej gęstości waszej sfery planetarnej; w przybliżeniu jedna czwarta z innych źródeł, innych sfer planetarnych, których istoty wybrały tę planetarną sferę do pracy w trzeciej gęstości.

20.21 **PYTAJĄCY** Kiedy inkarnowali się tutaj, czy mieszały się? Czy wszystkie te trzy typy mieszały się razem w społeczeństwach lub grupach, czy też były rozdzielone przez grupę lub społeczeństwo?

**RA** Jestem Ra. Pozostały w większości niez mieszane.

20.22 **PYTAJĄCY** Czy zatem to niemieszanie się prowadziło do możliwości rozdzielania się grup, czy też do powstania wojowniczej postawy między grupami?

**RA** Jestem Ra. Zgadza się.

20.23 **PYTAJĄCY** Czy zatem to pomogło w skróceniu długości życia?

**RA** Jestem Ra. To skróciło długość życia, jak to nazywacie.

20.24 **PYTAJĄCY** Czy możesz mi powiedzieć, dlaczego dziewięćset lat to optymalna długość życia?

**RA** Jestem Ra. Kompleks umysłu/ciała/ducha trzeciej gęstości ma, być może, sto razy intensywniejszy program działania katalitycznego, z którego można wydobywać zniekształcenia i uczyć się/nauczać, niż jakkolwiek inna z gęstości. W ten sposób uczenie się/nauczanie są najbardziej zagmatwane dla kompleksu umysłu/ciała/ducha, który jest, powiedzmy, zalany oceanem doświadczenia.

Podczas pierwszych, powiedzmy, około 150 do 200 waszych lat, wg tego jak mierzycie czas, kompleks umysłu/ciała/ducha przechodzi przez proces

duchowego dzieciństwa, a umysł i ciało nie są wystarczająco zdyscyplinowane, aby nadać jasności napływowi duchowym. Zatem pozostały czas jest przeznaczony na optymalizację zrozumienia, które wynika z samego doświadczenia.

**20.25 PYTAJĄCY** Obecnie mogłoby się wydawać, że długość naszego życia jest o wiele za krótka dla tych, którzy są nowicjuszami na lekcjach trzeciej gęstości. Czy to jest poprawne?

**RA** Jestem Ra. Zgadza się. Te istoty, które w jakiś sposób nauczyły się/nauczały odpowiednich zniekształceń dla szybkiego wzrostu, mogą teraz działać w ramach krótszego okresu życia. Jednak duża przewaga waszych istot znajduje się w czymś, co można uznać za wieczne dzieciństwo.

**20.26 PYTAJĄCY** Dziękuję. Wracając do pierwszego 25-tysięcznego okresu, czyli głównego cyklu, jakiego rodzaju pomoc Konfederacja udzieliła istotom, które znajdowały się w tym 25-tysięcznym okresie, aby miały szansę się rozwijać?

**RA** Jestem Ra. Członkowie Konfederacji, którzy mieszkają na planie wewnętrznym w planetarnym kompleksie gęstości wibracji, pracowali z tymi istotami. Istniała również pomoc jednej z Konfederacji, która współpracowała z tymi z Marsa w dokonaniu transferu.

W przeważającej części udział był ograniczony, ponieważ należało pozwolić na pełne doświadczenie działania mechanizmu pomieszania, aby istoty planetarne mogły swobodnie rozwinąć to, czego pragnęły, powiedzmy, w ich własnym myśleniu.

Często zdarza się, że cykl planetarny trzeciej gęstości będzie przebiegał w taki sposób, że nie będzie potrzeby pomocy w postaci informacji, powiedzmy, z zewnątrz lub od innych istot. Raczej same istoty są w stanie same pracować nad odpowiednimi polaryzacjami i celami uczenia się/nauk trzeciej gęstości.

**20.27 PYTAJĄCY** Przyjmę zatem takie założenie: gdyby w ciągu 25 000 lat osiągnięto maksymalną wydajność, jednostki spolaryzowałyby się albo w kierunku służenia sobie, albo służenia innym, jednemu lub drugiemu. To sprawiłoby, że pod koniec tego 25-tysięcznego okresu można by było je zbierać do służby sobie lub innym w czwartej gęstości, w którym to przypadku musieliby przenieść się na inną planetę, ponieważ ta zostałaby w trzeciej gęstości przez kolejne pięćdziesiąt tysięcy lat. Czy to jest

poprawne?

**RA** Jestem Ra. Pozwól nam rozwikłać twoje założenie, które jest złożone i po części poprawne.

Pierwotnym pragnieniem jest, aby istoty poszukiwały i stawały się jednością. Jeśli istoty mogą to zrobić w jednej chwili, mogą pójść naprzód w jednej chwili; a zatem gdyby miało to nastąpić w głównym cyklu, rzeczywiście planeta trzeciej gęstości zostałaby opuszczona pod koniec tego cyklu.

Jednakże bardziej zbliża się to do mediany, czy raczej średniej, jak można powiedzieć, rozwoju trzeciej gęstości w całym jednym nieskończonym wszechświecie, że po pierwszym cyklu następują małe zbiory; pozostała część była znacznie spolaryzowana, przy czym drugi cykl ma znacznie większe zbiory; pozostała część jest jeszcze bardziej spolaryzowana, trzeci cykl kończy proces i zakańcza zbiory.

20.28 **PYTAJĄCY** Bardzo dobrze. Czy zatem Konfederacja, powiedzmy, obserwowała i spodziewała się zobaczyć zbiory pod koniec 25 000-letniego okresu, w których pewien procent byłby zbiorem pozytywnej czwartej gęstości a pewien procent byłby zbiorem negatywnej czwartej gęstości?

**RA** Jestem Ra. Zgadza się. Możecie widzieć naszą rolę w pierwszym głównym cyklu jako ogrodnika, który znając porę roku, jest zadowolony z czekania na wiosnę. Kiedy wiosna nie przychodzi, nasiona nie kiełkują; wtedy to ogrodnik musi popracować w ogrodzie.

20.29 **PYTAJĄCY** Czy mam zatem rozumieć, że pod koniec tych 25 000 lat nie było ani dających się zebrać istot o pozytywnej, ani negatywnej polarności??

**RA** Jestem Ra. Zgadza się. Ci, których nazywacie grupą Orionu, podjęli podczas tego cyklu jedną próbę zaferowania informacji osobom z trzeciej gęstości. Jednak informacja nie dotarła do uszu nikogo, kto chciałby podążać tą drogą do biegunowości.

20.30 **PYTAJĄCY** Jakiej techniki użyła grupa Orionu, aby przekazać te informacje?

**RA** Jestem Ra. Zastosowana technika była dwojakiego rodzaju:

Po pierwsze, transfer myśli lub to, co możesz nazwać telepatią.

Po drugie, rozmieszczenie niektórych kamieni w celu zasugerowania silnych wpływów mocy, w tym posągów i formacji skalnych na waszych

obszarach Pacyfiku, jak je teraz nazywacie, i do pewnego stopnia w waszych regionach Ameryki Środkowej, jak je teraz rozumiecie.

20.31 **PYTAJĄCY** Czy po części mówisz o kamiennych głowach Wyspy Wielkanocnej?

**RA** Jestem Ra. Zgadza się.

20.32 **PYTAJĄCY** Jak takie kamienne głowy wpłynęłyby na ludzi, aby podążali ścieżką służby sobie?

**RA** Jestem Ra. Wyobraź sobie, jeśli chcesz, istoty żyjące w taki sposób, że ich kompleksy umysłu/ciała/ducha są na tym, co wydaje się być łaską sił, których nie mogą kontrolować. Biorąc pod uwagę naładowaną istotę, taką jak posąg lub formacja skalna, naładowaną wyłącznie mocą, jest możliwe, aby wolna wola tych, którzy oglądają tę konkretną strukturę lub formację, przypisała tej mocy, władzę nad rzeczami, których nie można kontrolować. To z kolei ma potencjał do dalszego zniekształcania w kierunku władzy nad innymi jaźniami.

20.33 **PYTAJĄCY** Jak zbudowano te kamienne głowy?

**RA** Jestem Ra. Zostały one skonstruowane przez myśl po zeskanowaniu głębokiego umysłu, pnia drzewa umysłu, patrząc na obrazy, które najprawdopodobniej wywołują u widza uczucie podziwu.

20.34 **PYTAJĄCY** A zatem czy istoty Oriona zrobiły to same? Czy wylądowali fizycznie, czy zrobili to z planów mentalnych, czy też użyli jednej z inkarnowanych istot do skonstruowania ich za pomocą myśli?

**RA** Jestem Ra. Prawie wszystkie te konstrukcje i formacje zostały zbudowane na odległość dzięki myśli. Niewiele zostało stworzonych w późniejszych czasach przez istoty na waszej ziemskiej płaszczyźnie/gęstości naśladujące oryginalne konstrukcje.

20.35 **PYTAJĄCY** Jakiej gęstości istota Oriona stworzyła te głowy?

**RA** Jestem Ra. Czwarta gęstość, gęstość miłości, czyli zrozumienia, była gęstością tej konkretnej istoty, która oferowała tę możliwość tym z waszego pierwszego głównego cyklu.

20.36 **PYTAJĄCY** Używasz tej samej nomenklatury dla negatywnej czwartej gęstości, jak dla pozytywnej czwartej gęstości. Obie nazywane są wymiarem miłości lub zrozumienia. Czy to jest poprawne?



**RA** Jestem Ra. Zgadza się. Miłość i zrozumienie, czy to do samego siebie czy też do innych, jest jednym.

20.37 **PYTAJĄCY** Jaka była przybliżona data w minionych latach budowy tych głów?

**RA** Jestem Ra. To było w przybliżeniu sześć zero, sześćdziesiąt tysięcy [60 000] waszych lat w przeszłym czasie/przestrzeni waszego kontinuum.

20.38 **PYTAJĄCY** Jakie konstrukcje zostały zbudowane w Ameryce Południowej?

**RA** Jestem Ra. W tym miejscu powstały charakterystyczne posagi, niektóre formacje z tego, co nazywasz skałą, a niektóre formacje obejmujące skałę i ziemię.

20.39 **PYTAJĄCY** Czy były w tym zawarte linie z Nazca?

**RA** Jestem Ra. Zgadza się.

20.40 **PYTAJĄCY** Skoro można to zobaczyć tylko z wysokości, jakie to przyniosło korzyści?

**RA** Jestem Ra. Formacje były pożyteczne, ponieważ były naładowane energią mocy.

20.41 **PYTAJĄCY** Jestem trochę zdezorientowany. Te linie z Nazca są mało zrozumiałe dla istoty chodzącej po powierzchni. Nie widzi niczego poza zakłóceniem powierzchni. Jeśli jednak wejdiesz na dużą wysokość, możesz zobaczyć wzory. Jaka była korzyść dla istot chodzących po powierzchni?

**RA** Jestem Ra. Usuwając ilość czasu/przestrzeni, która jest teraz waszą terażniejszością, trudno jest dostrzec to, że w czasie/przestrzeni sześćdziesiąt tysięcy [60 000] lat temu grunt był uformowany w taki sposób, że był w widoczny sposób ułożony w potężne wzory strukturalne, z punktu widokowego na odległych wzgórzach.

20.42 **PYTAJĄCY** Innymi słowy, w tamtym czasie były tam wzgórza górujące nad tymi liniami?

**RA** Jestem Ra. To będzie ostatnie pełne pytanie tej sesji.

Cała gładkość, jak widzicie teraz ten obszar, została zbudowana w wielu miejscach na wzgórzach. Kontinuum czasu/przestrzeni rozwijało się wraz z wiatrem i pogodą, jak można powiedzieć, w znacznym stopniu powodując

erozję zarówno potężnych struktur ziemi zaprojektowanych w tamtym czasie, jak i natury otaczającego krajobrazu.

20.43 **PYTAJĄCY** Myślę, że rozumiem. Więc te linie są tylko słabymi śladami tego, co kiedyś tam było?

**RA** Jestem Ra. Zgadza się.

20.44 **PYTAJĄCY** Dziękuję. Musimy wiedzieć, czy możliwe jest kontynuowanie z kolejną sesją później, czy nie, i czy jest coś, co możemy zrobić, aby instrument czuł się bardziej komfortowo?

**RA** Jestem Ra. To jest możliwe. Prosimy aby ułożenie instrumentu było uważnie przestrzegane. Poza tym, jesteście sumienni.

Czy jest jakieś krótkie zapytanie przed zamknięciem?

20.45 **PYTAJĄCY** W kolejnej sesji zamierzam skupić się na rozwoju pozytywnie zorientowanych istot w pierwszych 25 000 lat. Wiem, że nie możesz sugerować. Ale wydaje mi się, że jest to... Mam nadzieję, że podążam właściwą ścieżką w badaniu całego rozwoju i wpływów w historii naszej trzeciej gęstości Czy możesz to w ogóle jakoś skomentować?

**RA** Jestem Ra. Wybory należą do ciebie, w zależności od twojego rozeznania.

Jestem Ra. Zostawiam was w miłości i świetle Jednego Nieskończonego Stwórcy. Idźcie więc naprzód, radując się mocą i pokojem Jednego Stwórcy. Adonai.

# SESJA 21.

10 LUTEGO 1981

21.0 **RA** Jestem Ra. Pozdrawiam was w miłości i świetle Nieskończonego Stwórcy. Komunikujemy się teraz.

21.1 **PYTAJĄCY** Mam kilka pytań, których nie chciałbym zapomnieć zadać w tym czasie. Zadam je najpierw.

Pierwsze pytanie brzmi: czy przyszła treść tej książki zostanie w jakikolwiek sposób zmieniona, jeśli instrument odczyta materiał, który już uzyskaliśmy?

**RA** Jestem Ra. Przyszła, jak mierzysz w czasie/przestrzeni, komunikacja, którą oferujemy za pośrednictwem tego instrumentu, nie ma związku z kompleksem umysłu tego instrumentu. Wynika to z dwóch rzeczy:

Po pierwsze, z wierności instrumentu w oddaniu swojej woli służbie Nieskończonemu Stwórcy.

Po drugie, ze zniekształcenia/zrozumienia naszego kompleksu pamięci społecznej wynika, że najbardziej efektywnym sposobem przekazywania materiału z jak najmniejszymi zniekształceniami, biorąc pod uwagę konieczność użycia kompleksów wibracyjnych dźwięku, jest usunięcie kompleksu świadomego umysłu z kompleksu ducha/umysłu/ciała, abyśmy mogli komunikować się bez nawiązywania do jakiegokolwiek orientacji instrumentu.

21.2 **PYTAJĄCY** Małe uzupełnienie do tego: Czy używasz swojego słownictwa czy słownictwa instrumentu, aby komunikować się z nami?

**RA** Jestem Ra. Używamy słownictwa języka, który znasz. To nie jest słownictwo instrumentu. Jednak ten szczególny kompleks umysłu/ciała/ducha używa wystarczająco dużej liczby kompleksów wibracyjnych dźwięku, że rozróżnienie to jest często bez znaczenia.

21.3 **PYTAJĄCY** Andrija Puharich odwiedzi nas w dalszej części miesiąca. Czy może przeczytać niepublikowany materiał o leczeniu?

**RA** Jestem Ra. Istota, o której mówisz, posiada wiedzę o tym materiale w swojej świadomej pamięci w nieco zmienionej formie. Dlatego pozwolenie tej istocie na zapoznanie się z tym materiałem jest nieszkodliwe. Jednakże prosimy aby kompleks umysłu/ciała/ducha Henry był dostatecznie

przygotowany poprzez medytację, kontemplację lub modlitwę przed przystąpieniem do tych prac. Obecnie, jak powiedzieliśmy wcześniej, ten kompleks umysłu/ciała/ducha nie ma właściwego zniekształcenia wibracyjnego.

- 21.4 **PYTAJĄCY** Zdecydowałem się już wykluczyć go z tych prac. Postanowiłem tylko pozwolić mu przeczytać materiał. Jediną rzeczą jest to, że zauważyłem, że w materiale, który istnieje teraz, jest pewne stwierdzenie, które pozwoli mu zrozumieć, kim, moim zdaniem, naprawdę był Spectra. Wydaje mi się, że moim obowiązkiem jest usunąć to z jego wiedzy, aby zachować tę samą wolną wolę, którą próbowałeś zachować, nie określając pochodzenia Spectry, jego kontaktu w Izraelu. Mam rację?

**RA** Jestem Ra. To kwestia twojego uznania.

- 21.5 **PYTAJĄCY** Tak myślałem, że to powiesz.

Cóż, teraz wrócimy do bieżącej sprawy - tworzenia książki. Chciałbym, skoro obejmujemy tę wczesną część cyklu 75 000 lat, chciałbym... Chciałbym cofnąć się trochę, być może dość daleko, do czasu sprzed 75 000 lat, i jeszcze raz przyjrzeć się transferowi istot z Maldeku, aby wyjaśnić tę kwestię. Chciałbym sprawdzić daty, które nam podałeś, ponieważ mieliśmy pewne zniekształcenia w liczbach na początku i obawiam się, że może to być zniekształcone. Te istoty z Maldeka zostały przeniesione ile lat temu?

**RA** Jestem Ra. Istoty, o których mówisz, przeszły kilka przemian, z których pierwsze wystąpiły mniej więcej pięć zero zero tysięcy [500 000] lat w waszej przeszłości według tego jak mierzycie czas. W tym czasie istoty te zostały przekształcone w węzeł. Trwało to przez tak zwane eony waszego czasu. Ci, którzy im pomagali, wielokrotnie nie byli w stanie do nich dotrzeć.

W okresie około dwa zero zero tysięcy [200 000] lat w waszej przeszłości, według tego jak mierzycie czas, istota Konfederacji była w stanie rozluźnić ten węzeł, z którego nikt nie uciekł podczas unicestwienia planety. Istoty te zostały następnie ponownie przekształcone w wewnętrzne lub czasowo-przestrzenne wymiary i przeszły długi proces leczenia. Kiedy to zostało osiągnięte, istoty te były następnie w stanie określić odpowiedni ruch, powiedzmy, w celu stworzenia warunków dla złągodzenia konsekwencji swoich działań.

W czasie cztery sześć zero zero zero, czterdzieści sześć tysięcy [46 000] lat w waszej przeszłości, jak mierzycie czas, w przybliżeniu, istoty te wybrały inkarnację wewnątrz sfery planetarnej.<sup>1</sup>

21.6 **PYTAJĄCY** Rozumiem. Tak więc, żadne wcielenie istot z Maldeka nie nastąpiło przed tym wielkim cyklem, trwającym 75 000 lat. Zgadza się?

**RA** Jestem Ra. Jest to poprawne w sensie inkarnacji w czasie/przestrzeni trzeciej gęstości.<sup>2</sup>

21.7 **PYTAJĄCY** Czy któraś z tych istot inkarnowała się w drugiej gęstości przed tym cyklem 75 000 lat?

**RA** Jestem Ra. To jest niepoprawne. Te konkretne istoty inkarnowały się w czasie/przestrzeni trzeciej gęstości, czyli tzw. płaszczyznach wewnętrznych, przechodząc proces uzdrawiania i zbliżając się do realizacji swojego działania.

21.8 **PYTAJĄCY** Nie mam zamiaru zajmować się tematem, który już omówiliśmy, ale są pewne punkty, w których mamy problem z pełnym zrozumieniem i czasami muszę zadać pytanie w inny sposób aby w pełni to zrozumieć. Dziękuję.

Tak więc wiemy, że na początku tego 75 000-letniego cyklu została ustanowiona kwarantanna. Zakładam więc, że Strażnicy byli świadomi naruszeń wolnej woli, które miałyby miejsce, gdyby nie wprowadzili jej w tym czasie i dlatego to zrobili. To... Czy to jest poprawne?

**RA** Jestem Ra. Jest to częściowo błędne. Niepoprawność jest następująca: te istoty, których doświadczenia trzeciej gęstości na waszej Czerwonej Planecie zostały przedwcześnie zakończone, otrzymały wsparcie genetyczne podczas przenoszenia do tej trzeciej gęstości. Chociaż czyniono to z chęci pomocy, postrzegano to jako naruszenie wolnej woli. Lekka kwarantanna, na którą składają się Strażnicy lub ogrodnicy, jak można ich nazwać, która była już wprowadzona, została zintensyfikowana.

21.9 **PYTAJĄCY** Teraz, gdy rozpoczął się cykl 75 000 lat, średnia długość życia wynosiła około dziewięćset lat. Jaki był proces i harmonogram... mechanizm, że tak powiem, reinkarnacji w tamtym czasie, i jakie znaczenie

<sup>1</sup> Daty podane w tej odpowiedzi wydają się być sprzeczne z datami podanymi w 10.1.

<sup>2</sup> Prawdopodobnie Ra miał zamiar powiedzieć tutaj o przestrzeni/czasie.

miał czas pomiędzy inkarnacjami w fizyczność trzeciej gęstości do rozwoju kompleksu umysłu/ciała/ducha?

**RA** Jestem Ra. To zapytanie jest bardziej złożone niż większość. Zacznijmy. Wzorzec inkarnacji początkującego kompleksu umysłu/ciała/ducha trzeciej gęstości zaczyna się w ciemności, ponieważ możesz myśleć lub rozważać waszą gęstość jako, jak można powiedzieć, gęstość snu i zapomnienia. To jedyna płaszczyzna zapomnienia. Istota trzeciej gęstości musi zapomnieć, aby mechanizmy pomieszania lub wolnej woli mogły działać na nowo zindywidualizowany kompleks świadomości.

Tak więc istota początkująca jest w całej swojej niewinności zorientowana na zwierzęce zachowania używając innych jaźni tylko jako przedłużenie siebie dla zachowania całości własnej jaźni. Istota powoli staje się świadoma, że ma potrzeby, powiedzmy, które nie są zwierzęce; to znaczy, że są bezużyteczne do przetrwania. Do tych potrzeb należą: potrzeba towarzystwa, potrzeba śmiechu, potrzeba piękna, potrzeba poznania tego wszechświata. To są początkowe potrzeby.

Gdy inkarnacje zaczynają się gromadzić, odkrywane są dalsze potrzeby: potrzeba handlu, potrzeba miłości, potrzeba bycia kochanym, potrzeba wyniesienia zachowań zwierzęcych do bardziej uniwersalnej perspektywy.

Podczas pierwszej części cyklu trzeciej gęstości inkarnacje są automatyczne i następują szybko po ustaniu kompleksu energetycznego wehikułu fizycznego. Istnieje niewielka potrzeba przeglądu lub uzdrowienia doświadczeń wcielenia. Ponieważ, jak byście nazwali, centra energetyczne zaczynają być aktywowane w większym stopniu, więcej treści doświadczenia podczas wcielenia dotyczy lekcji miłości.

W ten sposób, jak możesz to rozumieć, czas między wcieleniami zostaje wydłużony, aby zwrócić odpowiednią uwagę na przegląd i uzdrowienie doświadczeń z poprzedniego wcielenia. W pewnym momencie w trzeciej gęstości, centrum energii zielonego promienia zostaje aktywowane i w tym momencie inkarnacja przestaje być automatyczna.

- 21.10 **PYTAJĄCY** Kiedy inkarnacja przestaje stawać się automatyczna, zakładam, że istota może zdecydować, kiedy musi się reinkarnować dla korzyści własnej nauki. Czy również wybiera swoich rodziców?

**RA** Jestem Ra. Zgadza się.

21.11 **PYTAJĄCY** W tym momencie naszego cyklu, pod jego koniec, jaki procent istot w przybliżeniu inkarnuje się dokonując własnych wyborów?

**RA** Jestem Ra. Przybliżony odsetek to pięć, cztery, pięćdziesiąt cztery [54] procent.

21.12 **PYTAJĄCY** Dziękuję. Czy podczas tego pierwszego cyklu 25 000 lat w ogóle nastąpił rozwój przemysłu? Czy w tym okresie były dostępne dla ludzi jakieś maszyny?

**RA** Jestem Ra. Używając terminu „maszyna” do znaczenia, które przypisujesz, odpowiedź brzmi: nie. Były jednak, powiedzmy, różne narzędzia drewniane i kamienne, których używano do zdobywania pożywienia i do użycia w agresji.

21.13 **PYTAJĄCY** Czy pod koniec tego pierwszego 25 000-letniego cyklu nastąpiła jakakolwiek fizyczna zmiana, która nastąpiła gwałtownie, jak ta, która zachodzi w cyklu 75 000 lat, czy też jest to tylko czas indeksowania okresu zbiorów?

**RA** Jestem Ra. Nie było żadnej zmiany poza tą, która zgodnie z inteligentną energią, lub jak można by to nazwać, ewolucją fizyczną, dostosowywała kompleksy fizyczne do ich środowiska - to jest np. kolor skóry ze względu na obszar planety, na której żyły istoty, stopniowy wzrost liczby ludności dzięki lepszemu spożyciu żywności.

21.14 **PYTAJĄCY** Następnie mamy stan, w którym pod koniec pierwszego 25 000-letniego okresu powiedziałbym... Zgaduję, że Strażnicy odkryli, że nie było zbioru ani pozytywnie, ani negatywnie nastawionych istot. Powiedz mi więc, co się stało? Jakie działania podjęto itp.?

**RA** Jestem Ra. Nie podjęto żadnych działań poza pozostaniem świadomym możliwości wezwania pomocy lub zrozumienia wśród istot tej gęstości. Konfederacja troszczy się o zachowanie warunków sprzyjających nauce. W większości dotyczy to pierwotnego zniekształcenia wolnej woli.

21.15 **PYTAJĄCY** Zatem zakładam, że ogrodnicy z Konfederacji nic nie zrobili, dopóki niektóre rośliny w ich ogrodzie, powiedzmy, nie wezwały ich po pomoc. Czy to jest poprawne?

**RA** Jestem Ra. Zgadza się.

21.16 **PYTAJĄCY** Kiedy doszło do pierwszego wezwania i jak to się stało?

**RA** Pierwsze wezwanie miało miejsce około cztery sześć tysięcy czterdzieści sześć tysięcy [46 000] lat temu. To wezwanie należało do tych z Maldeka. Istoty te były świadome swojej potrzeby naprawienia konsekwencji swojego działania i były zdezorientowane w stanie wcielenia co do okoliczności ich wcielenia: nieświadome będąc przebudzonymi, świadome będąc dosyć zdezorientowanymi. To stworzyło wezwanie. Konfederacja wysłała tym istotom miłość i światło.

21.17 **PYTAJĄCY** W jaki sposób Konfederacja wysłała tę miłość i światło? Co dokładnie zrobili?

**RA** Jestem Ra. Mieszkają tam planetarne byty Konfederacji, które ze swoich planetarnych sfer nie robią nic, tylko wysyłają miłość i światło jako czyste strumienie do tych, którzy wzywają. To nie jest w formie myśli konceptualnej, ale czystej i niezróżnicowanej miłości.

21.18 **PYTAJĄCY** Czy pierwsze zniekształcenie Prawa Jedności wymagało więc, że taki sam czas, powiedzmy, został przeznaczony dla grupy zorientowanej na służbę sobie?

**RA** Jestem Ra. W tym przypadku nie było to konieczne przez pewien czas ze względu na orientację istot.

21.19 **PYTAJĄCY** Jaka była ich orientacja?

**RA** Orientacja tych podmiotów była taka, że pomoc Konfederacji nie była dostrzegana.

21.20 **PYTAJĄCY** Ponieważ nie było to dostrzegane, nie było potrzeby równoważenia tego. Czy to jest poprawne?

**RA** Jestem Ra. Zgadza się. Aby móc równoważyć, potrzebne są możliwości. Kiedy jest ignorancja, nie ma możliwości. Gdy istnieje potencjał, wtedy każda szansa powinna być zrównoważona, a równowaga ta jest spowodowana nie tylko pozytywnymi i negatywnymi nastawieniami osób oferujących pomoc, ale także orientacją tych, którzy proszą o pomoc.

21.21 **PYTAJĄCY** Rozumiem. W takim razie chcę wyjaśnić pewien punkt. Kiedy miał miejsce pierwszy kontakt grupy Orion? W latach?

**RA** Jestem Ra. Jak powiedzieliśmy, grupa Orion próbowała skontaktować się z około sześć zero tysięcy [60 000] lat w przeszłości, tak jak mierzycie czas.



21.22 **PYTAJĄCY** Przepraszam, miałem na myśli pierwszą próbę w drugim głównym cyklu. Teraz pracuję w drugich 25 000 lat. Ile lat temu grupa Orionu podejmowała próby w tym cyklu?

**RA** Jestem Ra. Grupa Orionu następnie podjęła próbę zdobycia bardziej żyznego terytorium, mniej więcej trzy sześć zero zero [3600] waszych lat w przeszłości, jak mierzycie czas.

21.23 **PYTAJĄCY** Innymi słowy, 46 000 lat temu grupa Orionu nie próbowała nawiązać kontaktu. Czy to jest poprawne?

**RA** Jestem Ra. Zgadza się.

21.24 **PYTAJĄCY** Kiedy przechodzimy do drugiego 25 000-letniego cyklu, czy... Czy w tym czasie, w tym okresie, był to okres Lemurii?

**RA** Jestem Ra. To jest niepoprawne. Jednakże ci, którzy uniknęli zniszczenia Lemurii przez klęskę żywiołową, a zatem mieli pochodzenie lemuryjskie, kontynuowali naukę/nauczanie w lokalizacjach sięgających od waszej Ameryki Południowej poprzez Ameryki, jakie znacie, i kontynuowali przez coś, co było w tamtym czasie mostem, którego już nie ma. Byli też tacy w tym, co nazwalibyście Rosją... *[koniec taśmy]*

21.25 **PYTAJĄCY** Żeby szybko odświeżyć sobie głowę: ile lat temu Lemuria przeżyła swoją katastrofę?

**RA** Jestem Ra. To było około pięćdziesiąt tysięcy [50 000] lat temu. Początki to około pięć, trzy, pięćdziesiąt trzy tysiące [53 000] lat temu, a zniszczenia zostały zakończone w ostatnim małym cyklu pierwszego wielkiego cyklu.

21.26 **PYTAJĄCY** Czy chodziło Ci o wielki cykl czy główny?

**RA** Jestem Ra. Odpowiedni kompleks wibracji dźwiękowych to cykl główny.

21.27 **PYTAJĄCY** Dziękuję. Czy zatem zakończenie tego pierwszego głównego cyklu miało coś wspólnego ze zniszczeniem Lemurii, czy też to zniszczenie nastąpiło właśnie pod koniec tego cyklu?

**RA** Jestem Ra. Na końcu głównego cyklu następuje zbieg energii. To zachęciło do czegoś, co i tak już było nieuniknioną korektą ruchu powierzchni waszej sfery planetarnej.

21.28 **PYTAJĄCY** Dziękuję bardzo. Przepraszam za taką głupotę w zadawaniu pytań, ale to mi ładnie wyjaśniło sprawę. Dziękuję.

Czy w drugim głównym cyklu 25 000 lat rozwinęła się jakaś wielka cywilizacja?

**RA** Jestem Ra. W sensie wielkości technologii w tym cyklu nie było wielkich społeczeństw. Nastąpił pewien postęp wśród tych z Deneb, którzy zdecydowali się wcielić w ciało w czymś, co nazwalibyście Chinami.

Były powzięte odpowiednio pozytywne kroki w aktywacji kompleksu energii zielonego promienia w wielu częściach waszej sfery planetarnej, w tym Ameryki, na kontynencie, który nazywacie Afryką, na wyspie, którą nazywacie Australią i w tym, co znacie jako Indie, a także wśród różnych rozproszonych ludów.

Żadne z nich nie stało się tym, co nazwalibyście wspaniałymi, ponieważ wielkość Lemurii lub Atlantydy jest wam znana z powodu tworzenia się silnych kompleksów społecznych, a w przypadku Atlantydy, bardzo wielkiego zrozumienia technologicznego.

Jednak w południowoamerykańskim obszarze waszej sfery planetarnej, jak wicie, doszło do wielkiego wibracyjnego zniekształcenia w kierunku miłości. Te istoty były możliwe do zebrania pod koniec drugiego głównego cyklu bez tworzenia silnych kompleksów społecznych lub technologicznych.

To będzie ostatnie pytanie na zakończenie tej sesji. Czy jest pytanie, na które możemy szybko odpowiedzieć, zanim zamkniemy pracę, ponieważ ten instrument jest nieco wyczerpany?

21.29 **PYTAJĄCY** Chciałem tylko przeprosić za odrobinę zamieszania z mojej strony w kontynuowaniu tych drugich 25 000 lat.

Chciałbym tylko zapytać, czy jest coś, co mógłbym zrobić, aby instrument czuł się bardziej komfortowo? Mamy nadzieję, że druga sesja odbędzie się później.

**RA** Jestem Ra. Możesz zaobserwować niewielkie przesunięcie między książką, świecą i prostopadłością kadzielnicy. Nie jest to istotne, ale jak już powiedzieliśmy, skumulowane efekty nie są dobre dla tego instrumentu. Jesteście sumienni. Jest dobrze mieć drugą sesję, biorąc pod uwagę odpowiednie ćwiczenia i manipulację fizycznym kompleksem tego instrumentu.

Jestem Ra. Zostawiam was w miłości i świetle Jednego Nieskończonego Stwórcy. Idźcie więc naprzód, radując się mocą i pokojem Jednego Stwórcy. Adonai.

# SESJA 22.

10 LUTEGO 1981

22.0 **RA** Jestem Ra. Pozdrawiam was w miłości i w świetle Nieskończonego Stwórcy. Komunikuję się teraz.

22.1 **PYTAJĄCY** Instrument chciałby zadać kilka pytań. Zadam je najpierw żeby mieć je z głowy. Instrument chciałby wiedzieć, dlaczego czuje zapach kadzidła o różnych porach dnia w różnych miejscach?

**RA** Jestem Ra. Ten instrument spędził całe życie w oddaniu służbie. To doprowadziło ten instrument do tego węzła w przestrzeni/czasie ze świadomym i nieświadomym zniekształceniem w kierunku służby, z dalszym świadomym zniekształceniem w kierunku służby przez komunikację. Za każdym razem, jak można by to ująć, gdy wykonujemy tę pracę, nasze zniekształcenia wibracyjne kompleksu pamięci społecznej, silniej zazębiają się z nieświadomymi zniekształceniami tego instrumentu w kierunku służby. W ten sposób stajemy się częścią kompleksu wibracyjnego tego instrumentu, a on częścią naszego. Dzieje się to na poziomie nieświadomym, poziomie, na którym umysł przeszedł w dół do korzeni świadomości, które możesz nazwać kosmicznymi.

Ten instrument nie jest świadomy tej powolnej przemiany zazębiającego się kompleksu wibracyjnego. Jednak w miarę trwania poświęcenia na obu poziomach i kontynuowania pracy pojawiają się sygnały wysyłane z nieświadomości w sposób symboliczny. Ponieważ ten instrument jest niezwykle wyczulony na węch, skojarzenie to zachodzi nieświadomie, a forma myślowa tego zapachu jest obserwowana przez istotę.

22.2 **PYTAJĄCY** Po drugie, chciałyby wiedzieć, dlaczego po tych sesjach czuje się zdrowiej. Z biegiem czasu ogólnie czuje się zdrowiej.

**RA** Jestem Ra. Jest to funkcja wolnej woli istoty. Ta istota przez wiele lat modliła się pewnym zestawem kompleksów wibracji dźwiękowych, zanim otworzyła się na komunikację. Zanim stan transu został osiągnięty, modlitwa ta pozostawała w świadomej części kompleksu umysłu i choć pomocna, nie była tak skuteczna jak konsekwencja tej modlitwy, jak można by nazwać ten kompleks dźwięków wibracyjnych, który następnie przechodzi bezpośrednio na poziom nieświadomości w ten sposób bardziej krytycznie wpływając na komunikację z kompleksu duchowego.

Ponadto istota ta zaczęła, dzięki tej pracy, akceptować pewne ograniczenia, które nałożyła na siebie, aby przygotować grunt dla takiej służby jaką ona obecnie wykonuje. Jest to również pomoc w ponownym wyrównaniu zniekształceń kompleksu fizycznego w odniesieniu do bólu.

- 22.3 **PYTAJĄCY** Dziękuję. Zadam kilka pytań, aby wyjaśnić koniec drugiego cyklu, drugiego głównego cyklu. A potem przejdziemy do trzeciego i ostatniego z głównych cykli.

Czy możesz podać długość życia, średnią długość życia pod koniec drugiego głównego cyklu?

**RA** Jestem Ra. Pod koniec drugiego głównego cyklu długość życia była taka, jaką znacie, z pewnymi różnicami między geograficznie odizolowanymi ludami, bardziej harmonijnymi z inteligentną energią i mniej wojowniczymi.

- 22.4 **PYTAJĄCY** Czy możesz podać długość tego... średnią rozpiętość w latach na koniec drugiego głównego cyklu?

**RA** Jestem Ra. Średnia może być myląca. Mówiąc dokładniej, wielu z nich spędziło około trzydziestu pięciu do czterdziestu lat w jednym wcieleniu, z możliwością nieuznawaną za nienormalną, jeśli chodzi o długość życia zbliżającą się do stu lat.

- 22.5 **PYTAJĄCY** W takim razie czy możesz mi podać - Czy mogę zatem założyć, że ten drastyczny spadek z 700-letniej długości poniżej stu lat w tym drugim 25 000-letnim okresie był spowodowany intensyfikacją... stanu braku służby innym? Czy to jest poprawne?

**RA** Jestem Ra. Jest to częściowo poprawne. Pod koniec drugiego cyklu Prawo Odpowiedzialności zaczęło być urzeczywistniane przez rosnącą zdolność jednostek do pojmowania lekcji, których należy się nauczyć w tej gęstości. W ten sposób istoty odkryły wiele sposobów na ukazanie wojowniczej natury, nie tylko jako plemiona czy to co nazywacie narodami, ale także w relacjach osobistych między sobą: koncepcja barteru ustąpiła w wielu przypadkach koncepcji pieniądza; także koncepcja własności, która zyskała przewagę nad koncepcją braku własności na poziomie indywidualnym lub grupowym.

Każdej istocie zaoferowano więc znacznie bardziej subtelne sposoby zademonstrowania służby innym lub sobie, ze zniekształceniem

manipulacji innymi. Ponieważ każda lekcja była rozumiana, te lekcje dzielenia się, dawania, przyjmowania wdzięczności - każda lekcja mogła zostać w praktyce odrzucona.

Bez zademonstrowania owoców takiej nauki/nauczania długość życia uległa znacznemu skróceniu, ponieważ nie akceptowano zaszczytu/obowiązku.

- 22.6 **PYTAJĄCY** Czy ta skrócona długość życia pomogłaby istocie w jakikolwiek sposób, ponieważ miałyby więcej czasu pomiędzy inkarnacjami na przeglądanie swoich błędów, czy też ta skrócona długość życia przeszkodziłaby jej w tym?

**RA** Jestem Ra. Oba [stwierdzenia] są prawidłowe. Skrócenie długości życia jest zniekształceniem Prawa Jedności, które sugeruje, że istota nie otrzymuje więcej doświadczenia z większą intensywnością, niż może znieść. Dotyczy to tylko poziomu indywidualnego i nie ma wpływu na kompleksy planetarne czy społeczne.

Tak więc skrócenie długości życia wynika z konieczności usunięcia istoty z intensywności doświadczenia, które pojawia się, gdy mądrość i miłość zostaje odrzucona, odzwierciedlona z powrotem w świadomości Stwórcy bez akceptacji jako części jaźni, co powoduje, że istota potrzebuje uzdrowienia i znacznej oceny wcielenia.

Niepoprawność polega na tym, że w odpowiednich okolicznościach znacznie dłuższa inkarnacja w kontinuum przestrzeni/czasu jest bardzo pomocna w kontynuowaniu tej intensywnej pracy, aż do wyciągnięcia wniosków w procesie katalitycznym.

- 22.7 **PYTAJĄCY** Wspomniałeś o grupie z Ameryki Południowej, którą można było zebrać pod koniec drugiego cyklu. Jaka była ich średnia długość życia pod koniec drugiego cyklu?

**RA** Jestem Ra. Ta odizolowana grupa osiągnęła długość życia sięgającą aż do dziewięciuset lat [900-lat] długości życia właściwej dla tej gęstości.

- 22.8 **PYTAJĄCY** Zatem zakładam, że akcja planetarna, której teraz doświadczamy, która skraca, jak się wydaje, całe życie tutaj, nie była w tamtym czasie wystarczająco silna, aby na nich wpłynąć i skrócić ich żywotność mimo wszystko. Czy to jest poprawne?

**RA** Jestem Ra. Zgadza się. Dobrze jest pamiętać, że w tym węźle przestrzeni/czasu możliwa była wielka izolacja.

22.9 **PYTAJĄCY** Około ilu ludzi w całości zamieszkiwało Ziemię w tamtym czasie; to znaczy wcielili się w fizyczność w dowolnym momencie?

**RA** Jestem Ra. Zakładam, że zamierzasz zapytać o liczbę wcielonych kompleksów umysłu/ciała/ducha pod koniec drugiego głównego cyklu, przy czym liczba ta wynosi około trzy cztery pięć zero zero zero, trzysta czterdzieści pięć tysięcy [345 000] istot.

22.10 **PYTAJĄCY** W przybliżeniu, ile z ich ogólnej liczby można było zebrać?

**RA** Jestem Ra. Można było zebrać około stu pięćdziesięciu [150] istot.

22.11 **PYTAJĄCY** Bardzo mała liczba. Następnie, gdy rozpoczął się kolejny cykl... czy są to te istoty, które pozostały wtedy, aby pracować na planecie?

**RA** Jestem Ra. Te istoty były odwiedzane przez Konfederację i pragnęły pozostać, aby wspomóc planetarną świadomość. Zgadza się.

22.12 **PYTAJĄCY** Jaki rodzaju wizyty złożyła Konfederacja tej grupie 150 istot?

**RA** Jestem Ra. Pojawiła się istota świetlna niosąca coś, co można nazwać tarczą światła. Mówiła o jedności i nieskończoności całego stworzenia i rzeczy, które czekają na tych, którzy są gotowi do zbioru. Opisała ona złotymi słowami przeżywane piękno miłości. Następnie pozwoliła na połączenie telepatyczne, aby stopniowo pokazać zainteresowanym trudną sytuację trzeciej gęstości, widzianej jako kompleks planetarny. Potem odeszła.

22.13 **PYTAJĄCY** A czy wszystkie te istoty zdecydowały się wtedy zostać i pomóc w kolejnym cyklu 25 000 lat?

**RA** Jestem Ra. Zgadza się. Zostali jako grupa. Byli tacy, którzy peryferyjnie byli związani z tą kulturą, ale nie pozostali. Jednakże nie udało się ich zebrać i dlatego, zaczynając od najwyższej, powiedzmy, z suboktaw trzeciej gęstości, powtórzyli tę gęstość. Wielu z tych, którzy mieli kochającą naturę, to nie wędrowcy, ale ci z tego szczególnego pochodzenia z drugiego cyklu.

22.14 **PYTAJĄCY** Czy wszystkie te istoty są nadal z nami w tym cyklu?

**RA** Jestem Ra. Istoty powtarzające główny cykl trzeciej gęstości w kilku przypadkach zdołały odejść. Te istoty zdecydowały się dołączyć do swoich braci i sióstr, jak byście nazwali te istoty.

22.15 **PYTAJĄCY** Czy któraś z tych istot miała imię, które znamy z naszej

historycznej przeszłości? Które pojawiły się jako wcielone istoty, które znajdujemy w naszej historii?

**RA** Jestem Ra. Ten znany jako kompleks wibracji dźwiękowych, św. Augustyn, ma takie pochodzenie. Ta znana jako św. Teresa jest o takim pochodzeniu. Ten znany jako św. Franciszek z Asyżu jest o takim pochodzeniu. Te istoty, będąc, jak byście to nazwali, pochodzenia zakonnego, znalazły wcielenie w tego samego rodzaju atmosferze, odpowiedniej do dalszej nauki.

22.16 **PYTAJĄCY** Zatem, skoro cykl zakończył się 25 000 lat temu, jaka była reakcja Konfederacji na brak zbiorów?

**RA** Jestem Ra. Martwiliśmy się.

22.17 **PYTAJĄCY** Czy podjęto jakieś działanie natychmiast czy czekaliście na wezwanie?

**RA** Jestem Ra. Rada Saturna pozwalała jedynie na wejście do trzeciej gęstości innych kompleksów umysłu/ciała/ducha trzeciej gęstości, nie wędrowcom, ale tym, którzy szukali dalszego doświadczenia trzeciej gęstości. Zrobiono to losowo, aby nie naruszyć wolnej woli, ponieważ nie było jeszcze wezwania.

22.18 **PYTAJĄCY** Czy była to następna akcja podjęta przez Konfederację, gdy nastąpiło wezwanie?

**RA** Jestem Ra. Zgadza się.

22.19 **PYTAJĄCY** Kto lub jaka grupa wywołała to wezwanie i jakie działania podjęła Konfederacja?

**RA** Wezwanie pochodziło od Atlantydów. To wezwanie dotyczyło tego, co nazwalibyście zrozumieniem, ze zniekształceniem w kierunku pomagania innym. Podejmowane działania to takie, w których bierzesz udział w tym momencie: przekazanie informacji przez kanały, jakbyście je nazywali.

22.20 **PYTAJĄCY** Czy było to pierwsze wezwanie zanim Atlantyda stała się technologicznie zaawansowana?

**RA** Jestem Ra. To jest w zasadzie poprawne.

22.21 **PYTAJĄCY** Czy w takim razie postęp technologiczny Atlantydy nastąpił z powodu tego wezwania? Zakładam, że wezwanie zostało odebrane, aby



przynieść im Prawo Jedności i Prawo Miłości jako zniekształcenie Prawa Jedności, ale czy oni również otrzymali informacje technologiczne, które spowodowały, że wyrosli na tak wysoce technologiczne społeczeństwo?

**RA** Jestem Ra. Nie na początku. Mniej więcej w tym samym czasie, gdy po raz pierwszy pojawiliśmy się na niebie nad Egiptem i od tego czasu kontynuując, inne istoty Konfederacji pokazały się Atlantydom, którzy osiągnęli poziom filozoficznego zrozumienia, jeżeli możemy naciągnąć znaczenie tego słowa, które było zgodne z komunikacją, aby zachęcić i zainspirować studia nad tajemnicą jedności.

Jednakże w odpowiedzi na prośby o uzdrowienie i inne zrozumienia przekazywano informacje dotyczące kryształów i budowy piramid oraz, jak byście to nazwali, świątyń, które były związane ze szkoleniem.

22.22 **PYTAJĄCY** Czy to szkolenie było tym samym typem szkolenia początkowego, które przeprowadzono z Egipcjanami?

**RA** Jestem Ra. To szkolenie różniło się tym, że kompleks społeczny był, powiedzmy, bardziej wyrafinowany, mniej spreczny i barbarzyński w sposobie myślenia. Dlatego świątynie były raczej świątyniami nauki niż próbą całkowitego oddzielenia uzdrowicieli i postawienia ich na piedestale.

22.23 **PYTAJĄCY** Czy więc w tych świątyniach szkoleni byli ci, których nazwalibyśmy kapłanami?

**RA** Jestem Ra. Nie nazwałbyś ich kapłanami w sensie celibatu, posłuszeństwa i ubóstwa. Byli kapłanami w sensie tych oddanych uczeniu się.

Trudności stały się widoczne, gdy osoby wyszkolone w tej nauce zaczęły próbować wykorzystywać moce kryształów do innych rzeczy niż leczenie, ponieważ były zaangażowane nie tylko w naukę, ale zaangażowały się w to, co nazwalibyście strukturą rządową.

22.24 **PYTAJĄCY** Czy wszystkie ich informacje zostały im przekazane w sposób, w jaki obecnie podajesz nasze informacje, za pośrednictwem narzędzia takiego jak ten instrument?

**RA** Jestem Ra. Od czasu do czasu zdarzały się odwiedziny, ale nie miały znaczenia w, powiedzmy, historycznym przebiegu wydarzeń w waszym kontinuum przestrzeni/czasu.

22.25 **PYTAJĄCY** Czy konieczne było, aby mieli jednolity kompleks społeczny, aby te wizyty miały miejsce? Jakie warunki były... Co chcę powiedzieć to, jakie warunki były konieczne, aby te odwiedziny miały miejsce?

**RA** Jestem Ra. Warunki były dwa: wołanie grupy ludzi, którego kwadrat pokonał zintegrowany opór tych, którzy nie chcieli szukać ani się uczyć; drugi wymóg, względna naiwność tych członków Konfederacji, którzy uważali, że bezpośrednie przekazywanie informacji byłoby z konieczności równie pomocne dla Atlantydwów, jak dla istoty Konfederacji.

22.26 **PYTAJĄCY** Rozumiem. To, co mówisz, to to, że to samo przydarzyło się tym naiwnym istotom Konfederacji w przeszłości, więc zrobiły to samo dla istot Atlantydy. Czy to jest poprawne?

**RA** Jestem Ra. Zgadza się. Przypominamy, że jesteśmy jednymi z tych naiwnych członków Konfederacji i wciąż staramy się naprawić szkody, za które czujemy się odpowiedzialni. Dlatego też naszym obowiązkiem jak i zaszczytem jest trwanie z waszymi ludami, dopóki wszystkie ślady zniekształceń naszych nauczania/nauk nie zostaną objęte przez ich przeciwne zniekształcenia i zostanie osiągnięta równowaga.

22.27 **PYTAJĄCY** Rozumiem. Przedstawię obraz Atlantydy, jaki mam teraz, a ty możesz mi powiedzieć czy mam rację.

Mamy stan, w którym wystarczająco duża liczba istot z Atlantydy zaczęła przynajmniej poruszać się w kierunku Prawa Jedności i żyć zgodnie z Prawem Jedności, aby ich wezwanie zostało usłyszane przez Konfederację. To wezwanie zostało usłyszane, ponieważ używając Prawa Potęgownia, pokonało opór atlantydzkich istot, które nie wzywały. Konfederacja używała wtedy kanałów, takiego jak używamy teraz do komunikacji, a także nawiązała bezpośredni kontakt, ale okazało się to błędem, ponieważ zostało to zniekształcone przez niektóre istoty Atlantydy. Czy to jest poprawne?

**RA** Jest to poprawne z jednym wyjątkiem. Jest tylko jedno prawo. To jest Prawo Jedności. Inne tak zwane prawa są zniekształceniami tego prawa, niektóre z nich są pierwotne i najważniejsze dla zrozumienia postępu. Jednakże dobrze jest, aby każde tak zwane prawo, które nazywamy także „drogą”, było rozumiane raczej jako zniekształcenie niż prawo. W Prawie Jedności nie ma wielości.

To będzie ostatnie pytanie podczas trwania tej pracy. Proszę zadaj je teraz.

22.28 **PYTAJĄCY** Jakie było - jedyne pytanie, które chciałem zadać, które

przychodzi mi do głowy, to: Czy mógłbyś podać mi średnią długość życia populacji Atlantydy?

**RA** Jestem Ra. Jak już powiedzieliśmy, średnia długość życia jest myląca. Atlantydzi we wczesnym okresie swojego doświadczenia kulturowego przywykli do życia od siedemdziesięciu [70] do stu czterdziestu [140] lat, oczywiście w przybliżeniu. Ze względu na rosnące pragnienie władzy, czas życia gwałtownie skrócił się w późniejszych stadiach tej cywilizacji, dlatego poproszono o informacje o uzdrawianiu i odmładzaniu.

Czy masz jakieś krótkie pytania, zanim zakończymy?

22.29 **PYTAJĄCY** Czy jest jakiś sposób, aby instrument czuł się bardziej komfortowo lub jest cokolwiek co możemy dla niej zrobić?

**RA** Jestem Ra. Instrument jest w dobrym stanie. Nieco trudniej jest utrzymać wyraźny kontakt w czasie, gdy któraś lub jedna z istot w kręgu pracy nie jest lub nie są w pełni świadome. Prosimy, aby istoty w kręgu miały świadomość, że ich energia jest pomocna w zwiększaniu witalności tego kontaktu. Dziękujemy za sumienność w zadawaniu pytań.<sup>1</sup>

Jestem Ra. To wielka radość pozostawić was w miłości i świetle Jednego Nieskończonego Stwórcy. Idźcie więc naprzód, radując się mocą i pokojem Jednego Stwórcy. Adonai.

---

<sup>1</sup> Na tej sesji obecny był gość, który położył się na podłodze, aby medytować, a następnie zasnął.

# SESJA 23.

11 LUTEGO 1981

23.0 **RA** Jestem Ra. Pozdrawiam was w miłości i świetle Nieskończonego Stwórcy. Komunikujemy się teraz.

23.1 **PYTAJĄCY** Mówiłeś wczoraj o pierwszym kontakcie Konfederacji, który miał miejsce podczas naszego trzeciego głównego cyklu. Powiedziałeś, że pojawiliście się na niebie nad Egiptem w mniej więcej tym samym czasie, gdy pomoc została po raz pierwszy udzielona Atlantydzie. Czy możesz mi powiedzieć, dlaczego udaliście się do Egiptu i jakie było wasze, powiedzmy, nastawienie i sposób myślenia, kiedy po raz pierwszy przybyliście do Egiptu?

**RA** Jestem Ra. W czasie, o którym mówisz, byli tacy, którzy zdecydowali się oddawać cześć bogu słońca o jastrzębiej głowie, którego znacie jako kompleks wibracyjny dźwięku „Horus”. Ten kompleks wibracyjny dźwięku przejął inne kompleksy wibracyjne dźwięku, a obiektem kultu był dysk słoneczny przedstawiony w pewnym zniekształceniu.

Przyciągnęło nas, aby spędzić trochę czasu, jakbyście to nazwali, na studiowaniu ludzi w celu znalezienia poważnego zainteresowania poszukiwaniem, w którym moglibyśmy pomóc bez naruszania prawa. Odkryliśmy, że w tamtym czasie kompleks społeczny był dość wewnętrznie sprzeczny w swoich tak zwanych wierzeniach religijnych i dlatego nie było odpowiedniego wezwania dla naszej wibracji. Tak więc w tym czasie, który znacie jako około osiemnaście tysięcy [18 000] lat w waszej przeszłości, odeszliśmy bez podjęcia działań.

23.2 **PYTAJĄCY** Powiedziałeś wczoraj, że pojawiliście się wówczas na niebie nad Egiptem. Czy egipskie istoty były w stanie zobaczyć was na swoim niebie?

**RA** Jestem Ra. Zgadza się.

23.3 **PYTAJĄCY** Co zobaczyli i jak to wpłynęło na ich postawy?

**RA** Jestem Ra. Widzieli coś, co można by nazwać statkiem w kształcie dzwonu o napędzie kryształowym.

Nie miało to na nich wpływu, ponieważ byli głęboko przekonani, że wiele cudownych rzeczy dzieje się jako normalna część świata, jak byście to

nazwali, w którym wiele, wiele bóstw miało potężną kontrolę nad wydarzeniami nadprzyrodzonymi.

23.4 **PYTAJĄCY** Czy mieliście powód, by być dla nich bardziej widoczni niż niewidzialni?

**RA** Jestem Ra. Zgadza się.

23.5 **PYTAJĄCY** Czy możesz mi powiedzieć, dlaczego byliście dla nich widoczni?

**RA** Jestem Ra. Pozwoliliśmy na widoczność, ponieważ nie robiło to żadnej różnicy.

23.6 **PYTAJĄCY** Rozumiem. Wtedy w tamtym czasie nie skontaktowaliście się z nimi. Czy możesz mi odpowiedzieć tak samo... odpowiedzieć na te same pytania, które właśnie zadałem w odniesieniu do waszej kolejnej próby skontaktowania się z Egipcjanami?

**RA** Jestem Ra. Następną próba została przedłużona. Miała miejsce przez pewien okres czasu. Osią naszych wysiłków była decyzja z naszej strony, że istnieje wystarczające wezwanie, by próbować kroczyć wśród waszych ludzi jak bracia.

Przedstawiliśmy ten plan Radzie Saturna, ofiarując się jako wędrowcy zorientowani na służbę, którzy lądują bezpośrednio na płaszczyznach wewnętrznych bez procesów inkarnacyjnych. W ten sposób wyłoniliśmy się lub zmaterializowaliśmy w kompleksach fizyko-chemicznych reprezentujących jak najbliżej naszą naturę, a wysiłek ten polegał na tym, aby wyglądać jak bracia i spędzać ograniczoną ilość czasu jako nauczyciele Prawa Jedności, ponieważ zainteresowanie ciałem słonecznym było coraz większe, a to wibruje zgodnie z naszymi szczególnymi zniekształceniami.

Odkryliśmy, że na każde słowo, które mogliśmy wypowiedzieć, przypadało trzydzieści wrażeń, które wywieraliśmy samym naszym istnieniem, co zdezorientowało istoty, którym przyszłoby służyć. Po krótkim czasie odsunęliśmy się od tych istot i spędziliśmy dużo czasu próbując zrozumieć, jak najlepiej służyć tym, którym ofiarowaliśmy się w miłości/świecie.

Ci, którzy mieli kontakt z tym geograficznym bytem, który znacie jako Atlantyda, wyobrazili sobie potencjały uzdrawiania przy użyciu bytów w kształcie piramid. Rozważając to i dokonując korekt ze względu na różnice w kompleksach zniekształceń dwóch kultur geograficznych, jak je nazywacie, ponownie stanęliśmy przed Radą, oferując Radzie ten plan jako

pomoc w uzdrowieniu i w długowieczności tych, którzy żyli na obszarze znanym jako Egipt. W ten sposób mieliśmy nadzieję ułatwić proces uczenia się, a także zaoferować filozofię wyrażającą Prawo Jedności. Rada ponownie wydała zgodę.

Około jedenaście tysięcy [11 000] waszych lat temu weszliśmy poprzez formę myślową do waszego - poprawiamy ten instrument. Czasami mamy trudności z powodu niskiej witalności. Około osiem pięć zero zero [8500] lat temu, uważnie rozważając te koncepcje, wróciliśmy, nigdy nie opuszczając w myślach, do obszarów myślokształtu waszego wibracyjnego kompleksu planetarnego i rozważaliśmy przez kilka waszych lat, wg tego jak mierzyć czas, jak właściwie zbudować te konstrukcje.

Pierwsza, Wielka Piramida, powstała około sześciu tysięcy [6000] waszych lat temu. Następnie, po kolei, po wykonaniu przy pomocy myśli budowli lub architektury Wielkiej Piramidy, używaliśmy więcej, powiedzmy, materiału lokalnego lub ziemskiego, a nie materiału myślowego, do budowy pozostałych konstrukcji piramidalnych. Trwało to przez około tysiąc pięćset [1500] waszych lat.

W międzyczasie przekazywano informacje dotyczące inicjacji i uzdrawiania kryształami. Ten znany jako „Echnaton” był w stanie dostrzec tę informację bez znaczących zniekształceń i przez pewien czas poruszał, powiedzmy, niebo i ziemię, aby wprowadzić Prawo Jedności i uporządkować kapłaństwo tych struktur zgodnie ze zniekształceniami inicjacji i prawdziwego współczującego uzdrawiania. To nie miało być długotrwałe.

W momencie fizycznego rozpadu tej istoty na waszym planie fizycznym trzeciej gęstości, jak powiedzieliśmy wcześniej, nasze nauki zostały szybko wypaczone, a nasze struktury ponownie powróciły do użytku przez tak zwaną „arystokrację”, czyli tych ze zniekształceniami w kierunku władzy.

23.7 **PYTAJĄCY** Kiedy mówiłeś o leczeniu przy pomocy piramidy, zakładałam, że pierwotne uzdrowienie dotyczyło umysłu. Czy to jest poprawne?

**RA** Jestem Ra. To jest częściowo poprawne. Uzdrowienie, jeśli ma być dokonane, musi być kanałem bez znaczącego zniekształcenia napływów przez duchowy kompleks do drzewa umysłu. Są części tego umysłu, które blokują energię napływającą do kompleksu ciała. W każdym przypadku, w każdej istocie, blokada może się różnić.

Najpierw jednak konieczne jest aktywowanie poczucia duchowego kanału lub przekaźnika. Wtedy, bez względu na to, czy blokada jest z duchowej na

psychiczną, z mentalnej na fizyczną, czy też może być po prostu przypadkową i czysto fizyczną traumą, można przeprowadzić uzdrowienie.

- 23.8 **PYTAJĄCY** Kiedy zaczęliście budować piramidę w Gizie za pomocą myśli, czy mieliście wtedy kontakt z wcielonymi Egipcjanami i czy oni obserwowali tą budowę?

**RA** Jestem Ra. W tym czasie nie byliśmy w bliskim kontakcie z wcielonymi istotami na waszej płaszczyźnie. Odpowiadaliśmy na ogólne wezwanie wystarczającej ilości energii w tym konkretnym miejscu, zasługujące na działanie. Wysłaliśmy myśli do wszystkich, którzy szukali naszych informacji.

Pojawienie się piramidy było ogromnym zaskoczeniem. Została jednak starannie zaprojektowana, aby zbiegać się z wcieleniem tego znanego jako wielki architekt. Ta istota została później przekształcona w bóstwo, częściowo z powodu tego zdarzenia.

- 23.9 **PYTAJĄCY** Jakie imię nadali temu bóstwu?

**RA** Jestem Ra. To bóstwo miało kompleks wibracji dźwiękowych Imhotep.

- 23.10 **PYTAJĄCY** Dziękuję. Zatem, jako ogólny sukces, co w ogóle możesz powiedzieć o względnym sukcesie piramidy? Rozumiem, że to było... piramidy w tym celu były w zasadzie nieskuteczne, ponieważ nie spowodowały wzrostu świadomości, na który mieliście nadzieję, ale musiał być jakiś sukces. Możesz mi o tym powiedzieć?

**RA** Jestem Ra. Prosimy was, abyście pamiętali, że należymy do Braci i Sióstr od Smutku. Kiedy ktoś został uratowany od tego smutku do wizji Jednego Stwórcy, wtedy nie ma pojęcia porażki.

Naszą trudnością był zaszczyt/odpowiedzialność za naprawienie zniekształceń Prawa Jedności, które wystąpiły podczas naszych prób pomocy tym istotom. Zniekształcenia są postrzegane raczej jako odpowiedzialność niż porażki; ci nieliczni, którzy zostali zainspirowani do poszukiwania, to jedyny powód dla którego podjęliśmy tę próbę.

W ten sposób znaleźlibyśmy się w pozycji paradoksu, ponieważ widząc oświecenie odczuwaliśmy sukces, a gdy inni stawali się bardziej smutni i zdezorientowani, odczuwaliśmy porażkę. To są wasze określenia. Nieustannie staramy się służyć.

23.11 **PYTAJĄCY** Prawdopodobnie nie możesz odpowiedzieć na to pytanie, ale zadam je teraz, ponieważ jesteśmy w obszarze, w którym myślę, że to się wydarzyło. Czuję, że mam pewien obowiązek zadać to pytanie, ponieważ Henry Puharich odwiedzi mnie pod koniec tego miesiąca. Czy ta istota była zaangażowana w którykolwiek z tych czasów, o których właśnie wspomniałeś?

**RA** Jestem Ra. Masz rację w swoim założeniu, że nie możemy w żaden sposób mówić o istocie Henry. Jeśli weźmiesz pod uwagę zniekształcenia tej istoty w odniesieniu do tego, co nazywasz „dowodem”, zrozumiesz/pojmiesz naszą sytuację.

23.12 **PYTAJĄCY** Zanim zadałem pytanie, założyłem, że taka będzie odpowiedź. Zadałem je tylko dla jego dobra, ponieważ on by sobie tego życzył.

Czy możesz mi powiedzieć, co stało się z Echnatonem po jego fizycznej śmierci?

**RA** Jestem Ra. Istota ta została następnie poddana serii uzdrawiania i przeglądu doświadczenia inkarnacyjnego, które jest odpowiednie dla doświadczenia trzeciej gęstości. Ta istota była nieco zniekształcona w kierunku władzy, było to złagodzone przez wielkie oddanie Prawu Jedności. W ten sposób istota ta zdecydowała się wejść w serię inkarnacji, w których nie miała żadnych zniekształceń w kierunku władzy.

23.13 **PYTAJĄCY** Dziękuję. Czy możesz mi powiedzieć, jaka była średnia długość życia Egipcjan w czasach Echnatona?

**RA** Jestem Ra. Średnia długość życia tych ludzi wynosiła około trzydziestu pięciu do pięćdziesięciu waszych lat. Było wiele, jak byście to nazwali, chorób natury kompleksu fizycznego.

23.14 **PYTAJĄCY** Czy możesz mi podać przyczyny choroby? Myślę, że już wiem, ale sądzę, że byłoby dobrze, gdyby książka o tym teraz powiedziała.

**RA** Jestem Ra. Jak wspomnieliśmy wcześniej, nie jest to szczególnie pouczające w odniesieniu do Prawa Jedności. Jednakże ziemia, którą znacie jako Egipt, w tamtych czasach była wysoce barbarzyńska w warunkach życia, jak byście je nazwali. Rzece, którą nazywacie Nilem, pozwalano wylewać i cofać się, zapewniając w ten sposób żyzne podłoże dla rozmnażania się chorób przenoszonych przez owady. Również przygotowywanie żywności umożliwiło rozwój chorób. Ponadto w wielu przypadkach występowały trudności ze źródłami wody, a woda, która była



pobierana, powodowała choroby z powodu znajdujących się w niej organizmów.

23.15 **PYTAJĄCY** Tak naprawdę pytałem o bardziej podstawową przyczynę choroby niż o mechanizm jej przenoszenia. Chciałem dotrzeć do źródła lub myśli, która stworzyła możliwość wystąpienia tej choroby. Czy mógłbyś mi krótko powiedzieć, czy mam rację, zakładając, że ogólna redukcja myśli na Ziemi przez długi czas w odniesieniu do zrozumienia Prawa Jedności stworzyła warunki, w których to co nazywamy chorobą może się rozwinąć? Czy to jest poprawne?

**RA** Jestem Ra. To jest poprawne i spostrzegawcze. Ty, jako pytający, zaczynasz teraz wnikać w zewnętrzne nauki.

Podstawową przyczyną w tym konkretnym społeczeństwie była nie tyle walka - chociaż były, powiedzmy, tendencje - ale raczej powstanie systemu pieniężnego i bardzo aktywny handel i rozwój tych tendencji w kierunku chciwości i władzy; co za tym idzie zniewolenie istot przez inne istoty i błędne zrozumienie Stwórcy w każdej istocie.

23.16 **PYTAJĄCY** Dziękuję. Rozumiem, jeśli mam rację, że nawiązano również kontakt z Ameryką Południową. Czy możesz mi opowiedzieć o... mniej więcej to samo pytanie, które zadałem w sprawie waszego kontaktu, w odniesieniu do postawy lub... o kontakcie i jego konsekwencjach oraz planie kontaktu i dlaczego skontaktowano się z ludźmi w Ameryce Południowej?

**RA** Jestem Ra. To będzie ostatnie pełne pytanie tej sesji. Istoty, które chadzały pośród tych na waszym kontynencie południowoamerykańskim, zostały wezwane przez podobne pragnienie ze strony istot tam znajdujących się, aby dowiedzieć się o przejawach słońca. Cztili to źródło światła i życia.

Tak więc istoty te były odwiedzane przez istoty świetlne, podobne do nas. Dano instrukcje, które były bardziej akceptowane i mniej zniekształcone niż nasze. Same istoty zaczęły budować szereg podziemnych i ukrytych miast, w tym struktury piramid.

Te piramidy nieco różniły się od projektu, który szerzyliśmy. Jednakże pierwotne pomysły były takie same, z dodatkiem pragnienia lub intencji stworzenia miejsc medytacji i odpoczynku, poczucia obecności Jednego Stwórcy; te piramidy były wówczas dla wszystkich ludzi, nie tylko dla wtajemniczonych i tych, którzy mają być uzdrowieni.

Opuścili tę gęstość, kiedy odkryto, że ich plany były stale w ruchu i faktycznie zostały zapisane. W ciągu następnych około trzech tysięcy pięćset [3500] lat plany te, choć nieco zniekształcone, w wielu aspektach były bliskie ukończenia.

Dlatego, tak jak w przypadku wszystkich przerw w kwarantannie, istota, która pomagała południowoamerykańskim istotom wzdłuż południowoamerykańskich dróg, które po części nazywacie, Amazonką, wystąpiła przed Radę Saturna, aby poprosić o drugą próbę skorygowania osobiście zniekształceń, które wystąpiły w ich planach. Otrzymawszy to, istota ta lub kompleks pamięci społecznej powrócił, a istota wybrana na posłańca ponownie przybyła do tych ludów, aby naprawić błędy.

Ponownie wszystko zostało zapisane a istota ponownie dołączyła do swojego kompleksu pamięci społecznej i opuściła wasze niebo.

Tak jak w naszym doświadczeniu, nauki te zostały w większości bardzo rażąco wypaczone do tego stopnia, że w późniejszych czasach składano prawdziwe ofiary z ludzi, zamiast ludzi uzdrawiać. W ten sposób ten kompleks pamięci społecznej ma również zaszczyt/obowiązek pozostać, dopóki te zniekształcenia nie zostaną usunięte z kompleksów zniekształceń waszych ludzi.

Czy możemy zapytać, czy przed zakończeniem są jakieś krótkie pytania?

- 23.17 **PYTAJĄCY** Jedyne pytanie jakie mam to, czy jest coś, co możemy zrobić, by instrument czuł się bardziej komfortowo, a skoro powiedziałaś, że wydaje się mieć mało energii, czy w ogóle jest możliwe odbycie kolejnej sesji później dzisiaj?

**RA** Jestem Ra. Wszystko jest w porządku z wyrównaniem. Niemniej jednak, ten instrument skorzystałby na odpoczynku od stanu transu przez ten dobowy okres.

- 23.18 **PYTAJĄCY** Dziękuję.

**RA** Czy jest jeszcze jakieś krótkie pytanie?

- 23.19 **PYTAJĄCY** To głupie pytanie, ale był film zatytułowany *“Bitwa wśród gwiazd”*. Nie wiem, czy go znasz, czy nie. Zgaduję, że znasz. Wyglądało na to, że scenariusz zawiera to, o czym nam mówisz. Czy to jest poprawne? Czy wiesz coś o tym?

**RA** Jestem Ra. Ten szczególny twór waszych istot miał pewne

zniekształcenia Prawa Jedności i jego scenariusza na waszej fizycznej płaszczyźnie. Zgadza się.

Jestem Ra. Opuszczam teraz ten instrument. Zostawiam każdego z was w miłości i świetle Jednego Nieskończonego Stwórcy. Idźcie więc naprzód, radując się mocą i pokojem Jednego Stwórcy. Adonai.

# SESJA 24.

15 LUTEGO 1981

24.0 **RA** Jestem Ra. Pozdrawiam was w miłości i w świetle Nieskończonego Stwórcy. Komunikuję się teraz.

24.1 **PYTAJĄCY** Jesteśmy trochę zaniepokojeni stanem fizycznym instrumentu. Ma lekkie zatory. Jeśli w ogóle możesz mi powiedzieć o przydatności tej sesji, byłbym wdzięczny.

**RA** Jestem Ra. Energie życiowe kompleksu fizycznego tego instrumentu są niskie. Sesja zostanie odpowiednio skrócona.

24.2 **PYTAJĄCY** Ona prosi, abys, jeśli to możliwe, powodował kaszel instrumentu w odstępach czasu, to by jej pomogło. Czy to możliwe?

**RA** Jestem Ra. Przeprowadź ponownie zapytanie, określając interwał.

24.3 **PYTAJĄCY** Ona prosi, abys wywołał kaszel instrumentu przynajmniej po każdej komunikacji. Czy to możliwe?

**RA** Jestem Ra. To jest możliwe. [*Kaszel*]

24.4 **PYTAJĄCY** Dziękuję. Sposób, w jaki zamierzam kontynuować pracę nad książką, polega na kontynuowaniu ostatniego 25-tysięcznego cyklu, w którym się teraz znajdujemy, i być może zbadaniu trochę warunków czwartej gęstości, a tym samym znalezieniu wielu miejsc, do których możemy wrócić i zagłębić się dalej w Prawo Jedności. Spodziewam się, że pierwszy materiał nie będzie zbyt głęboki w odniesieniu do Prawa Jedności. Mam nadzieję, że wejdę w większe filozoficzne obszary Prawa Jedności w dalszych sesjach, w ten sposób, żeby materiał postępował tak, aby był zrozumiały. Mam nadzieję, że podążam we właściwym kierunku z tym.

Na ostatniej sesji wspomniałeś, że podczas ostatniego 25-tysięcznego cyklu skontaktowano się z Atlantydami, Egipcjanami i mieszkańcami Ameryki Południowej, a następnie Konfederacja odeszła. Rozumiem, że Konfederacja nie wracała przez jakiś czas. Czy mógłbyś mi opowiedzieć o powodach, konsekwencjach i postawach w odniesieniu do następnego kontaktu z tymi na planecie Ziemia?

**RA** Jestem Ra. W przypadku Atlantydów poszerzenie podanych informacji spowodowało, że te działania zostały zniekształcone w kierunku

wojowniczości, co spowodowało drugą i ostatnią katastrofę Atlantydy jeden zero osiem dwa jeden [10821] waszych lat w przeszłości, wg tego jak mierzycie czas.

Wielu, wielu zostało przesiedlonych w wyniku działań społecznych zarówno na Atlantydzie, jak i na tych obszarach, które można by nazwać północnoafrykańskimi pustyniami, na które niektórzy Atlantydzi udali się po pierwszym konflikcie. Zmiany na Ziemi trwały nadal z powodu tych, jak byście nazwali, bomb nuklearnych i innej kryształowej broni, zatapiając ostatnie wielkie masy lądowe w przybliżeniu dziewięć sześć zero zero [9600] lat temu.

W eksperymentach egipskich i południowoamerykańskich wyniki, choć nie tak niszczycielskie, były dalekie od pierwotnego zamiaru Konfederacji. Było jasne nie tylko dla nas, ale także dla Rady i Strażników, że nasze metody nie są odpowiednie dla tej konkretnej planety.

Nasza postawa polegała więc na ostrożności, obserwacji i nieustannych próbach twórczego odkrywania metod, dzięki którym kontakt z naszymi istotami mógłby służyć przy jak najmniejszym zniekształceniu, a przede wszystkim z najmniejszą możliwością stania się wypaczeniem lub przeciwieństwem naszych zamiarów w udostępnianiu informacji.

24.5 **PYTAJĄCY** Czy mógłbyś sprawić by instrument zakaszłał?

**RA** [*Kaszel.*]

24.6 **PYTAJĄCY** Dziękuję. Zakładam zatem, że Konfederacja przez pewien czas trzymała się z dala od Ziemi. Jaki warunek spowodował następny kontakt Konfederacji?

**RA** Jestem Ra. W przybliżeniu przez trzy sześć zero zero [3600] waszych lat w przeszłości, tak jak mierzycie czas, nastąpił napływ tych z grupy Oriona, jak ich nazywacie. Ze względu na narastające negatywne wpływy na myślenie i zniekształcenia w działaniu, byli w stanie rozpocząć pracę z tymi, którzy mieli wrażenie z dawnych czasów, jak można by powiedzieć, takie, że są wyjątkowi lub inni.

Istota Konfederacji, wiele, wiele tysięcy lat temu, ta, którą możesz nazwać Jahwe, przez klonowanie genetyczne stworzyła te szczególne uprzedzenia wśród tych ludów, które stopniowo przybyły, aby zamieszkać w pobliżu Egiptu, jak również w wielu, wielu innych miejscach z powodu

rozproszczenia po zatonięciu masy lądowej Mu. Tutaj grupa Oriona znalazła żyzną glebę, na której można było zasiać nasiona negatywności; nasiona te, jak zawsze, były nasionami elit, odmiennych, tych, którzy manipulują lub zniewalają innych.

Ten znany jako Jahwe czuł wielką odpowiedzialność wobec tych istot. Jednak grupa Oriona była w stanie wpoić ludom imię Jahwe jako odpowiedzialnego za ten elitaryzm. Jahwe był wtedy w stanie przyjąć, jak byście to nazwali, zbiór jego wzorców wibracyjnych i stał się w efekcie bardziej elokwentnie skutecznym kompleksem wibracji dźwiękowych.

W tym kompleksie stary Jahwe, teraz nienazwany, ale oznaczający „On przychodzi”, zaczął wysyłać pozytywnie zorientowaną filozofię. To było w waszej przeszłości, mniej więcej, dwa - poprawiamy ten instrument - trzy trzy zero zero [3300] lat. W ten sposób połączono większą część tego, co stało się znane jako Armageddon.

24.7 **PYTAJĄCY** Czy mógłbyś wywołać dla nas kolejny kaszel?

**RA** [*Kaszel.*]

24.8 **PYTAJĄCY** Dziękuję. Mam pytanie, jak grupa Oriona dostała się tutaj 3600 lat temu. Jak przeszli przez kwarantannę? Czy to był przypadkowy efekt okna?

**RA** Jestem Ra. W tamtym czasie nie było to do końca tak, ponieważ było konkretne wezwanie o tę informację. Kiedy występuje mieszane wezwanie, właściwości gęstości mają znacznie większy wpływ na efekt okna.

Kwarantanna w tym przypadku, powiedzmy, nie była tak dokładnie patrolowana z powodu braku silnej polaryzacji, a zatem okna musiały być bardzo słabe, aby można było je przeniknąć. Wraz ze zbliżającymi się waszymi zbiorami, te siły, które nazwalibyście światłem, działają zgodnie z ich własnym powołaniem. Ci z Oriona pracują tylko zgodnie ze swoim powołaniem. W rzeczywistości to wołanie nie jest tak wielkie.

Tak więc, ze względu na Drogę Wzmocnienia lub Potęgowania, istnieje duży opór przed przenikaniem. Jednak wolna wola musi być zachowana, a ci, którzy chcą negatywnie zorientowanych informacji, jakbyście to nazwali, muszą być usatysfakcjonowani przez tych, którzy przechodzą przez efekt okna. [*Kaszel.*]

24.9 **PYTAJĄCY** Zatem Jahwe, próbując naprawić to, co uważał za coś, co mógłbym nazwać błędem (wiem, że nie chcesz tego tak nazywać), zaczął 3300 lat temu od filozofii pozytywnej. Czy zarówno filozofie Orionu, jak i Jahwe były przekazywane telepatycznie, czy też zastosowano inne techniki?

**RA** Jestem Ra. Zastosowano dwie inne techniki: jedna przez istotę, która nie nazywała się już Jahwe, która nadal uważała, że jeśli może wytworzyć istoty, które były lepsze od sił negatywnych, to te nadrzędne istoty mogłyby szerzyć Prawo Jedności. W ten sposób ta istota, Yod Heh Shin Vau Heh, przybyła do waszego ludu w postaci wcielonej istoty i łączyła się w pary w normalny sposób reprodukcji waszych fizycznych kompleksów, w ten sposób rodząc pokolenie znacznie większych istot, istot zwanych „Anak”.<sup>1</sup>

Inną metodą, którą w dalszej części scenariusza wykorzystano, by uzyskać większy efekt, była forma myślowa, której często używamy wśród waszych narodów, aby zasugerować tajemniczość lub wzniosłość. Być może znasz niektóre z tych przejawów.

24.10 **PYTAJĄCY** Czy mógłbyś podać niektóre z nich po wywołaniu kaszlu w instrumencie?

**RA** [*Kaszle.*] Jestem Ra. To są informacje, które możesz odkryć. Jednak pokrótce wskażemy drogę, wskazując tak zwane koło w kole i cherubinów z bezsennym okiem.

24.11 **PYTAJĄCY** Bardzo dobrze. Czy grupa Orionu zastosowała podobne metody do wywierania wpływu 3600 lat temu?

**RA** Jestem Ra. Grupa, czy też imperium, miało w tym czasie emisariusza na waszym niebie.

24.12 **PYTAJĄCY** Czy możesz opisać tego emisariusza?

**RA** Wysłannik ten miał waszą ognistą naturę, który był ukryty przez rodzaj chmur w ciągu dnia. Miało to na celu pozbycie się pytań tych, którzy widzą taki pojazd i uczynienie go zgodnym z koncepcją tych istot, dotyczącą tego, co możecie nazwać Stwórcą.

24.13 **PYTAJĄCY** A zatem jak to wrażenie lub informacja była przekazana istotom po tym, jak zobaczyły tę ognistą chmurę?

---

<sup>1</sup> Anakowie lub Anakim byli rasą gigantów opisaną w tekstach biblijnych.

**RA** Jestem Ra. Poprzez przenoszenie myśli i wywoływanie ognistych zjawisk i innych wydarzeń, które wydają się cudowne dzięki zastosowaniu form myślowych.

24.14 **PYTAJĄCY** Czy byli więc jacyś prorocy, o których teraz wiemy, którzy wywodzili się z tej epoki lub wkrótce po niej?

**RA** Jestem Ra. Imperium nie zdołało utrzymać swojej obecności przez długi czas po przybliżonej dacie trzy zero zero zero [3000] w waszej historii i siłą rzeczy pozostało im podjąć decyzję o fizycznym opuszczeniu nieba. Tak zwani prorocy często otrzymywali mieszane informacje, ale najgorsze, co mogła zrobić grupa Orion, to skłonienie tych proroków do mówienia o zagładzie, ponieważ prorocтво w tamtych czasach było zajęciem tych, którzy kochali swoich bliźnich i pragnęli tylko służyć im i Stwórcy.

24.15 **PYTAJĄCY** Po wywołaniu przez instrument kaszlu...

**RA** [*Kaszel.*]

24.16 **PYTAJĄCY** Czy możesz mi powiedzieć, czy twierdzisz, że grupie Orion udało się zanieczyścić, powiedzmy, niektórych pozytywnie nastawionych proroków przesłaniem zagłady?

**RA** Jestem Ra. Zgadza się. Twoje następne zapytanie będzie ostatnim pełnym zapytaniem podczas tej sesji.

24.17 **PYTAJĄCY** Czy mógłbyś mi powiedzieć, dlaczego grupa Orion musiała odejść po - wydaje mi się, że to jest okres sześciuset lat - dlaczego musieli odejść?

**RA** Jestem Ra. Chociaż wrażenie, jakie wywarli na tych, którzy ich wzywali, było takie, że istoty te były grupą elitarną, wydarzyło się to, co znacie jako Diaspora, powodując duże rozproszenie tych ludów, tak że stały się pokorniejszą i bardziej honorową rasą, mniej wojowniczą i bardziej świadomą miłującej dobroci Jednego Stwórcy.

Stworzenie wokół nich miało tendencję do bycia nieco wojowniczym, nieco zorientowanym na zniewolenie innych, ale oni sami, będąc celem grupy Orion, poprzez ich genetyczną wyższość/słabość, stali się czymś, co można nazwać słabszymi, pozwalając w ten sposób na uczucia wdzięczności za sąsiadów, ich rodzinę i ich Jednego Stwórcę by zacząć leczyć uczucia elitaryzmu, które doprowadziły do zniekształceń w kierunku władzy nad innymi, które to spowodowały ich własną wojowniczość.



Wszelkie krótkie pytania można zadawać teraz.

24.18 **PYTAJĄCY** Jest jedna rzecz, która trochę mnie niepokoi, o której właśnie czytałem...

**RA** [*Kaszel.*]

24.19 **PYTAJĄCY** To nie jest zbyt ważne, ale naprawdę chciałbym wiedzieć, czy Dwight Eisenhower spotkał się z Konfederacją lub grupą Orioną w latach pięćdziesiątych lub w tamtym czasie?

**RA** Jestem Ra. Ten, o którym mówisz, spotkał się z formami myślowymi, których nie da się odróżnić od trzeciej gęstości. To był test. My, Konfederacja, chcieliśmy zobaczyć, co by się stało, gdyby ta niezwykle pozytywnie zorientowana i prosta, sympatyczna osoba bez znaczących zniekształceń w kierunku władzy natrafiła na pokojowe informacje i możliwości, które mogą z nich wynikać.

Odkryliśmy, że ta istota nie czuła, że osoby pod jego opieką mogłyby poradzić sobie z koncepcjami innych istot i innych filozofii. W ten sposób osiągnięte porozumienie pozwoliło mu iść swoją drogą, my sami zrobiliśmy to samo; i bardzo cicha kampania, jak ją nazywacie, będzie kontynuowana by stopniowo uprzedzać wasze narody o naszej obecności. Wydarzenia wyprzedziły ten plan.

[*Kaszel.*] Czy jest jakieś krótkie pytanie przed zamknięciem?

24.20 **PYTAJĄCY** Jedyne pytanie, które się z tym wiąże, to: czy był tam rozbity statek kosmiczny i czy w naszych instalacjach wojskowych są teraz przechowywane małe ciała?

**RA** Jestem Ra. Nie chcemy naruszać waszej przyszłości. Podaliśmy wam te informacje, być może dajemy wam za dużo, niż jesteście sobie w stanie odpowiednio z tym poradzić w obecnym węzle przestrzeni/czasu waszej, nieco zagmatwanej konfiguracji myśli wojskowej i wywiadowczej. Dlatego zataimy te informacje.

24.21 **PYTAJĄCY** OK. Przepraszam, że zawracam głowę tego typu pytaniami...

**RA** [*Kaszel.*]

24.22 **PYTAJĄCY** ...ale nie dawały mi one spokoju. Będziemy kontynuować naszą kolejną sesję z Prawem Jedności i utrzymywać to na pierwszym miejscu w

zakresie książki, a także starać się zagłębić w filozofię, budując ramy odniesienia do tej filozofii. Bardzo Ci dziękuję.

**RA** Ja...

24.23 **PYTAJĄCY** Och, proszę, jestem prawie gotowy. Czy jest coś, co możemy zrobić, aby instrument czuł się bardziej komfortowo?

**RA** Jestem Ra. Jesteście sumienni. Uważaj, by wyrównać górne kończyny tego instrumentu, jeśli jego górna część ciała jest uniesiona.

Jestem Ra. Wszystko dobrze. Rozmowa z Tobą to nasza radość. Odchodzimy w miłości i świetle Jednego Nieskończonego Stwórcy. Idźcie więc naprzód, radując się mocą i pokojem Jednego Stwórcy. Adonai.

# SESJA 25.

16 LUTEGO 1981

25.0 **RA** Jestem Ra. Pozdrawiam was w miłości i świetle Nieskończonego Stwórcy. Komunikujemy się teraz.

25.1 **PYTAJĄCY** ... na początek zapytam, jaka przyczyna lub zespół przyczyn doprowadziło do zapalenia oskrzeli instrumentu, jak się na to mówi?

**RA** Jestem Ra. To zniekształcenie w kierunku choroby było spowodowane wolną wolą instrumentu, który przyjął substancję chemiczną, którą nazywacie LSD. Zostało to starannie zaplanowane przez te istoty, które nie chcą, aby ten instrument pozostał użyteczny. Substancja ma w sobie zdolność usuwania dużych zapasów energii życiowej z organizmu spożywającego.

Pierwszą nadzieją istoty Oriona, która zaaranżowała tę okazję, było to, że ten instrument będzie mniej spolaryzowany w kierunku tego, co nazywacie pozytywem. Dzięki świadomym wysiłkom ze strony tego instrumentu, używaniu substancji jako programatora w służbie innym i wdzięczności, oszczędzono temu instrumentowi tego zniekształcenia i nie było zadowalającego wyniku dla grupy Oriona.

Druga nadzieja wiązała się z możliwym niewłaściwym użyciem najpotężniejszych środków przekazywania energii między waszymi ludźmi w obszarze zniekształceń kompleksu ciała. Nie mówiliśmy wcześniej o różnych rodzajach blokad i transferów energii, pozytywnych i negatywnych, które mogą mieć miejsce w wyniku udziału w waszym kompleksie działań reprodukcji seksualnej. Ta istota jest jednak bardzo silną istotą z bardzo niewielkimi zniekształceniami wynikającymi z uniwersalnej energii miłości zielonego promienia. Tak więc ten konkretny plan również nie został zrealizowany, ponieważ istota nadal dawała z siebie w tym kontekście w sposób otwarty lub zielonopromienisty, zamiast próbować otrzymywać<sup>1</sup> lub manipulować inną jaźnią.

Jedynym pozostałym, dostępnym zniekształceniem, ponieważ ta istota się nie rozreguluje i nie zaprzestanie powszechnego dzielenia się miłością z powodu tej substancji chemicznej, było po prostu pozbawienie tej istoty

---

<sup>1</sup> Ra prawdopodobnie zamierzał powiedzieć „oszukać”.

jak największej ilości energii. Istota ta ma silne zniekształcenie w kierunku do bycia zajęтым, które od jakiegoś czasu próbuje przezwyciężyć, zdając sobie sprawę, że nie jest to odpowiednia postawa do tej pracy. W tym konkretnym obszarze spożycie tej substancji rzeczywiście, powiedzmy, spowodowało zniekształcenia żywotności z powodu bycia zajęтым i braku chęci odpoczynku; ten instrument czuwa znacznie dłużej niż jest to wskazane. W ten sposób utracono wiele energii życiowej, co czyni ten instrument niezwykle podatnym na infekcje, jakich doświadcza teraz.

25.2 **PYTAJĄCY** Drugie pytanie, o które poprosił instrument, brzmiało: „Jak najlepiej mogę się regenerować, nie tylko teraz, ale i w przeszłości?”

**RA** Jestem Ra. Instrument ten jest świadomy podstawowych potrzeb swojego organizmu, którymi są: medytacja, akceptacja ograniczeń, przeżywanie radości z obcowania z innymi i pięknem śpiewu; oraz ćwiczenie z dużym kontaktem, kiedy tylko jest to możliwe, z siłami życiowymi drugiej gęstości, zwłaszcza z drzewami; jednostka ta musi być również świadoma umiarkowanego, ale stałego spożycia pożywienia, sugerując ćwiczenia dość wczesną porą dnia oraz późniejszą porą dnia przed odpoczynkiem.

25.3 **PYTAJĄCY** Trzecie pytanie, o które prosiła, brzmiało: „W jaki sposób Don i Jim mogą pomóc mnie zregenerować?”

**RA** Jestem Ra. To nie jest odpowiednie pytanie by móc w pełni odpowiedzieć. Można tylko powiedzieć, że te istoty są bardzo sumienne. Możemy dodać, że ze względu na zniekształcenie tego instrumentu w kierunku braku równowagi w węźle przestrzeni/czasu, dobrze by było, gdyby istota ta towarzyszyła podczas ćwiczeń.

25.4 **PYTAJĄCY** Dziękuję. Będziemy teraz kontynuować materiał z wczoraj. Powiedziałeś, że około 3000 lat temu grupa Orionu odeszła z powodu Diaspory. Czy Konfederacja była wtedy w stanie poczynić jakiegokolwiek postępy po odejściu grupy Orionu?

**RA** Jestem Ra. Przez wiele waszych stuleci zarówno Konfederacja, jak i Konfederacja Orionu zajmowały się sobą na wzajem na płaszczyznach ponad waszymi, powiedzmy, płaszczyznami w czasie/przestrzeni, na których powstały machinacje i nałożono zbroję światła. Na tych poziomach toczyły się i nadal toczą się bitwy.

Na płaszczyźnie ziemskiej uruchomiono energie, które nie wywołały zbyt

wielkiego wezwania. Były pojedyncze przypadki wezwań, jedno takie miało miejsce w przybliżeniu dwa sześć zero zero [2600] waszych lat w przeszłości, w tym, co w tym czasie nazwalibyście Grecją i skutkowało pismami i zrozumieniem niektórych aspektów Prawa Jedności. Szczególnie zauważamy tego znanego jako Tales i tego znanego jako Heraklit, tych, którzy byli filozofami, jak można to nazwać, uczącymi swoich uczniów. Zwracamy również uwagę na zrozumienie tego znanego jako Perykles.

W tym czasie istniała ograniczona ilość informacji wizjonerskich, które Konfederacja mogła telepatycznie przekazać. Jednakże w przeważającej części w tym czasie imperia umierały i powstawały zgodnie z postawami i energiami wprawionymi w ruch dawno temu, nie powodując silnej polaryzacji, ale raczej mieszanekę pozytywnego i wojowniczego lub negatywnego, która była charakterystyczna dla tego ostatniego mniejszego cyklu waszego bytu.

- 25.5 **PYTAJĄCY** Wspomniałeś o Konfederacji Oriona i bitwie toczony między Konfederacją a Konfederacją Oriona. Czy można przekazać jakkolwiek koncepcję tego, jak toczy się ta bitwa?

**RA** Jestem Ra. Wyobraź sobie, jeśli chcesz, swój umysł. Potem wyobraź to sobie w całkowitej jedności ze wszystkimi innymi umysłami twojego społeczeństwa. Jesteście wtedy jednomyślni, a to, co jest słabym ładunkiem elektrycznym w waszej fizycznej iluzji, jest teraz niezwykle potężną maszyną, dzięki której myśli mogą być manifestowane jako rzeczy.

W tym przedsięwzięciu grupa Oriona szarżuje lub atakuje, Konfederacja zbroi się światłem. Rezultat, impas, jak byście to nazwali, obie energie są przez to nieco wyczerpane i muszą się przegrupować; to co negatywne, wyczerpane przez brak manipulacji, a to, co pozytywne, wyczerpane z powodu braku akceptacji tego, co jest dane.

- 25.6 **PYTAJĄCY** Czy mógłbyś wzmocnić znaczenie tego, co powiedziałeś, mówiąc „nieakceptowanie tego, co jest dane?”

**RA** Jestem Ra. Na poziomie czasu/przestrzeni, w którym odbywa się to w formie tego, co można nazwać wojną myślową, najbardziej akceptującą i kochającą energią byłoby tak kochać tych, którzy chcieli manipulować, aby te istoty były otoczone, pochłonięte i przekształcone pozytywnymi energiami.

Konfederacja jest jednak świadoma, że jest to walka równych sobie, że nie może na równych prawach pozwolić sobie na manipulację, aby pozostać czysto pozytywną, bo wtedy, choć czysta, nie miałoby to żadnego znaczenia, gdyby tak zwane moce ciemności zostały umieszczone pod butem, jak można powiedzieć.

Dlatego ci, którzy mają do czynienia z tą wojną myślową, muszą być raczej defensywni niż akceptujący, aby zachować ich użyteczność w służbie innym. Dlatego nie mogą w pełni zaakceptować tego, co Konfederacja Orionu chce dać, czyli zniewolenia. W ten sposób z powodu tarcia traci się pewną biegunowość i obie strony, jeśli można tak powiedzieć, muszą się przegrupować.

Nie było to owocne dla żadnej ze stron. Jedyną konsekwencją, która okazała się pomocna, jest zrównoważenie energii dostępnych na tej planecie, tak że energie te mają mniejszą potrzebę równoważenia w tej przestrzeni/czasie, zmniejszając w ten sposób szanse na unicestwienie planety.

25.7 **PYTAJĄCY** Myślę, że to bardzo ważny punkt. Czy część Konfederacji angażuje się następnie w tę bitwę myśli? Jaki procent się angażuje?

**RA** Jestem Ra. To najtrudniejsza praca Konfederacji. Tylko cztery istoty planetarne są proszone jednocześnie o udział w tym konflikcie.

25.8 **PYTAJĄCY** Jakiej gęstości są te cztery istoty planetarne?

**RA** Jestem Ra. Te istoty mają gęstość miłości, czyli czwartej.

25.9 **PYTAJĄCY** Zakładam zatem, że jest to najbardziej efektywna gęstość dla tej pracy. Czy ta gęstość - istota tej gęstości - byłaby bardziej skuteczna w tego rodzaju pracy niż, powiedzmy, istota gęstości piątej lub szóstej?

**RA** Jestem Ra. Czwarta gęstość jest jedyną gęstością poza waszą własną, która, nie mając mądrości do powstrzymania się od bitwy, widzi konieczność bitwy. Dlatego konieczne jest użycie kompleksów pamięci społecznej czwartej gęstości.

25.10 **PYTAJĄCY** Czy mam rację zakładając zatem, że czwarta gęstość po obu stronach... zarówno po stronie Orionu, jak i Konfederacji bierze udział w tej bitwie, a piąta i szósta gęstość po stronie Orionu nie jest w to zaangażowana? Czy to jest poprawne?

**RA** Jestem Ra. To będzie ostatnie pełne pytanie, ponieważ energie tej istoty

są niskie.

Jest to częściowo poprawne. Istoty z piątej i szóstej gęstości nie wzięłyby udziału w tej bitwie. Negatyw piątej gęstości nie wzięłyby udziału w tej bitwie. Tak więc czwarta gęstość obu orientacji łączy się w tym konflikcie.

Czy możemy poprosić o kilka krótkich pytań, zanim zakończymy?

- 25.11 **PYTAJĄCY** Cóż, najpierw zapytam na koniec, czy jest coś, co możemy zrobić, aby instrument czuł się naprawdę komfortowo. Zadam tylko te pytania, które ma instrument - lub odpowiedz na pytania, które instrument ma jeszcze do zadania, ale naprawdę chciałbym wiedzieć o orientacji negatywu piątej gęstości, która nie uczestniczy w tej bitwie.

**RA** Jestem Ra. Piąta gęstość to gęstość światła lub mądrości. Tak zwana negatywna istota służąca sobie w tej gęstości jest na wysokim poziomie świadomości i mądrości i zaprzestała działania, chyba że za pomocą myśli. Negatyw piątej gęstości jest niezwykle zagęszczony i oddzielony od wszystkiego innego.

- 25.12 **PYTAJĄCY** Dziękuję bardzo. Nie chcemy wyczerpać tego instrumentu, więc czy jest coś, co możemy zrobić, aby instrument czuł się bardziej komfortowo?

**RA** Jestem Ra. Jesteście bardzo sumienni. Jak prosiliśmy wcześniej, dobrze byłoby obserwować kąty przyjmowane przez bardziej wyprostowaną postawę istoty. Powoduje to blokadę nerwów w części kompleksu ciała zwanej łokciami.

Jestem Ra. Zostawiam was w miłości i w świetle Jednego Nieskończonego Stwórcy. Idźcie więc naprzód, radując się mocą i pokojem Jednego Stwórcy. Adonai.

# SESJA 26.

17 LUTEGO 1981

26.0 **RA** Jestem Ra. Pozdrawiam was w miłości i świetle Nieskończonego Stwórcy. Komunikuję się teraz.

26.1 **PYTAJĄCY** Pierwsze pytanie brzmi: czy jakkolwiek zmiana tego, co tutaj zrobiliśmy dla instrumentu, wpłynie w jakikolwiek sposób na komunikację z instrumentem? Czy dobrze się tu ustawiliśmy?

**RA** Jestem Ra. Zgadza się.

26.2 **PYTAJĄCY** A czy uważasz, że wszystko jest zadowolające dla dalszej komunikacji?

**RA** Jestem Ra. Chcieliśmy, żeby zmiany wpłynęły na tę komunikację.

26.3 **PYTAJĄCY** Czy powinniśmy przerwać tę komunikację z powodu tych zmian, czy kontynuować?

**RA** Jestem Ra. Możesz robić, co zechcesz. Jednakże nie bylibyśmy w stanie używać tego instrumentu w tym węźle przestrzeni/czasu bez tych modyfikacji.

26.4 **PYTAJĄCY** Zakładając, że można kontynuować, dotarliśmy do ostatnich 3000 lat obecnego cyklu i zastanawiałem się, czy Prawo Jedności w formie pisemnej lub ustnej zostało udostępnione w ciągu ostatnich 3000 lat w jakimkolwiek kompletnym zakresie tak jak to teraz robimy? Czy jest ono dostępne w jakimkolwiek innym źródle?

**RA** Jestem Ra. W tej gęstości nie ma możliwości uzyskania pełnego źródła informacji o Prawie Jedności. Jednakże niektóre z waszych pism przekazanych wam jako tak zwane święte dzieła zawierają części tego prawa.

26.5 **PYTAJĄCY** Czy Biblia, jaką znamy, zawiera fragmenty tego prawa?

**RA** Jestem Ra. Zgadza się.

26.6 **PYTAJĄCY** Czy możesz mi powiedzieć, czy Stary Testament zawiera cokolwiek z Prawa Jedności?

**RA** Jestem Ra. Zgadza się.



26.7 **PYTAJĄCY** Który ma w sobie więcej Prawa Jedności, Stary Testament czy Nowy Testament?

**RA** Jestem Ra. Wyciągając z każdej kolekcji, o której mówisz, części związane z Prawem Jedności, zawartość jest w przybliżeniu równa. Jednak tak zwany Stary Testament zawiera większą ilość negatywnie nacechowanego materiału, jak byście to nazwali.

26.8 **PYTAJĄCY** Czy możesz mi powiedzieć, jaki procent stanowi wpływ Oriona zarówno w Starym jak i Nowym Testamencie?

**RA** Wolimy, aby pozostawić to uznaniu tych, którzy szukają Prawa Jedności. Nie mówimy po to, by osądzać. Takie wypowiedzi zostałyby zinterpretowane przez niektórych z tych, którzy mogą odczytać ten materiał jako osądzający. Możemy jedynie zasugerować uważną lekturę i wewnętrzne przetrwanie treści. Zrozumienia staną się oczywiste.

26.9 **PYTAJĄCY** Dziękuję. Czy mógłbyś spowodować kaszel instrumentu?

**RA** [*Kaszel.*]

26.10 **PYTAJĄCY** Dziękuję. Czy ty komunikowałeś się w ostatnich czasach z którąkolwiek z naszych populacji w stanie inkarnacji trzeciej gęstości?

**RA** Jestem Ra. Proszę powtórzyć, określając „ostatnie czasy” i zaimek „ty”.

26.11 **PYTAJĄCY** Czy Ra porozumiewał się z którąkolwiek z naszych populacji w tym stuleciu, powiedzmy w ostatnich osiemdziesięciu latach?

**RA** Jestem Ra. Nie.

26.12 **PYTAJĄCY** Czy w ciągu ostatnich osiemdziesięciu lat Prawo Jedności było przekazane jakiejś istocie naszej populacji przez jakiegokolwiek inne źródło?

**RA** Jestem Ra. Drogi Jedności rzadko były przekazywane, chociaż zdarzyły się rzadkie przypadki w poprzednich osiem zero [80] waszych lat, wg tego jak mierzycie czas.

Było wiele komunikacji z czwartej gęstości z powodu przyciągania w kierunku zbiorów do czwartej gęstości. To są Drogi Uniwersalnej Miłości i Zrozumienia. Inne nauki są zarezerwowane dla tych, których głębia zrozumienia, jeśli wybaczycie to błędne określenie, zasugeruje i przyciągnie taką dalszą komunikację.

26.13 **PYTAJĄCY** Czy Konfederacja kiedykolwiek zintensyfikowała swój program pomocy planecie Ziemia, jakiś czas później w tym ostatnim głównym cyklu? Wygląda na to, że to robili, na podstawie poprzednich danych, zwłaszcza w przypadku Rewolucji Przemysłowej. Czy możesz mi opowiedzieć o postawach i powodach stojących za tym krokiem? Czy jest jakiś inny powód niż to, że chcieli po prostu wytworzyć więcej wolnego czasu w ostatnich, powiedzmy, stu latach cyklu? Czy to jest całkowity powód?

**RA** Jestem Ra. To nie jest całkowity powód. W przybliżeniu dwa zero zero [200] waszych lat w przeszłości, wg tego jak mierzycie czas, pojawiła się znaczna liczba istot, które ze względu na staż inkarnowały się raczej w celach uczenia się/nauczania niż dla pomniejszych nauk/nauczania tych, którzy są mniej świadomi procesu. To był nasz sygnał, aby umożliwić komunikację.

Wędrowcy, którzy przybyli do was, zaczęli dawać o sobie znać mniej więcej w tym czasie, najpierw oferując idee lub myśli zawierające zniekształcenie Wolnej Woli. Był to warunek wstępny dla późniejszych wędrowców, którzy mieli do zaoferowania informacje o bardziej szczegółowym charakterze. Myśl musi poprzedzać działanie.

26.14 **PYTAJĄCY** Czy mógłbyś wywołać kaszel instrumentu?

**RA** [*Kaszel.*]

26.15 **PYTAJĄCY** Zastanawiam się, czy ten, Abraham Lincoln, mógł być wędrowcem?

**RA** Jestem Ra. To jest niepoprawne. Ta istota była, powiedzmy, normalną istotą ziemską, która zdecydowała się opuścić pojazd i pozwolić jakiejś istocie używać go na stałe. Jest to stosunkowo rzadkie w porównaniu do zjawiska wędrowców.

Lepiej byś zrobił, rozważając inkarnacje wędrowców, takich jak ten znany jako Tomasz, ten znany jako Benjamin.

26.16 **PYTAJĄCY** Zakładam, że masz na myśli Thomasa Edisona i Benjaminą Franklina?

**RA** To jest niepoprawne. Zamierzaliśmy przekazać kompleks wibracji dźwiękowych, Thomas Jefferson. Ten drugi, poprawny.

26.17 **PYTAJĄCY** Dziękuję. Czy możesz mi powiedzieć, gdzie był byt, który używał ciała Lincolna - Abrahama - z jakiej gęstości pochodził i skąd?

**RA** Jestem Ra. Ta istota była czwartej wibracji.

26.18 **PYTAJĄCY** Zakładam, że pozytywnej?

**RA** Zgadza się.

26.19 **PYTAJĄCY** Czy na jego zabójstwo wpłynął w jakikolwiek sposób Orion lub jakakolwiek inna negatywna siła?

**RA** Jestem Ra. Zgadza się.

26.20 **PYTAJĄCY** Dziękuję. W niedawnej przeszłości ostatnich trzydziestu do czterdziestu lat, zjawisko UFO stało się znane naszej populacji. Jaki był pierwotny powód... Wiem, że w historii istniały UFO, ale jaki był pierwotny powód wzrostu tego, co nazywamy aktywnością UFO, w ciągu ostatnich czterdziestu lat?

**RA** Jestem Ra. Informacje, które źródła Konfederacji przekazały waszemu bytowi, Albertowi [Einsteinowi], zostały wypaczone i zaczęto tworzyć instrumenty zniszczenia, czego przykładem jest Projekt Manhattan i jego produkt.

Informacje przekazywane przez wędrowca, wibracja dźwiękowa, Nikola [Tesla], również poddawane eksperymentom w celu potencjalnej destrukcji: przykład, twój tak zwany Eksperyment Filadelfijski.

W związku z tym my z Konfederacji odczuliśmy silną potrzebę zaangażowania naszych form myślowych w jakikolwiek sposób, który mógłby się przydać, aby zrównoważyć te zniekształcenia informacji, które mają pomóc waszej sferze planetarnej.

26.21 **PYTAJĄCY** W takim razie zakładam, że stworzyliście atmosferę tajemnicy ze zjawiskami UFO, jak to nazywamy, a następnie telepatią wysyłałiście wiele wiadomości, które można było zaakceptować lub odrzucić w ramach... przestrzegając, oczywiście, Prawa Jedności, aby ludność zaczęła poważnie myśleć o konsekwencjach tego, co robiła. Czy to jest poprawne?

**RA** Jestem Ra. To jest częściowo poprawne. Istnieją inne usługi, które możemy świadczyć. Po pierwsze, integracja dusz lub duchów, jeśli wolisz, w przypadku użycia tych urządzeń jądrowych w waszym kontinuum przestrzeni/czasu. To Konfederacja już zrobiła.

26.22 **PYTAJĄCY** Nie do końca rozumiem, co przez to rozumiesz. Czy mógłbyś trochę rozwinąć?

**RA** Jestem Ra. Te rodzaje broni używają inteligentnej energii przekształcającej materię w energię w taki sposób, że przejście z trzeciej gęstości przestrzeni/czasu do trzeciej gęstości czasu/przestrzeni lub tego, co możecie nazwać światami niebiańskimi, jest w wielu przypadkach przerywane.

Dlatego oferujemy siebie jako tych, którzy kontynuują integrację duszy, czyli kompleksu duchowego, podczas przejścia z przestrzeni/czasu do czasu/przestrzeni.

26.23 **PYTAJĄCY** Czy mógłbyś podać przykład z, powiedzmy, Hiroszimy lub Nagasaki, jak to się robi?

**RA** Jestem Ra. Ci, którzy zostali zniszczeni nie przez promieniowanie, ale przez traumę uwolnienia energii, stwierdzili, że nie tylko kompleks ciała/umysłu/ducha jest nie do utrzymania, ale także zaburzenie tego wyjątkowego kompleksu wibracyjnego, który nazwaliście kompleksem duchowym, który rozumiemy jako kompleks umysłu/ciała/ducha, jako całkowicie zdeorganizowanego bez możliwości ponownej integracji. Byłaby to strata dla Stwórcy jako części Stwórcy, a zatem otrzymaliśmy pozwolenie, by nie zatrzymywać wydarzeń, ale zapewnić przetrwanie, powiedzmy, bezcielesnego kompleksu umysłu/ciała/ducha. Zrobiliśmy to w tych wydarzeniach, o których wspominasz, nie tracąc ducha, lub części, lub holografu czy mikrokosmosu makrokosmicznego Nieskończonego.

26.24 **PYTAJĄCY** Czy mógłbyś sprawić, by instrument zakaszłał, a następnie powiedzieć mi mniej więcej, jak to osiągnąłeś?

**RA** [*Kaszel.*] Jestem Ra. Osiąga się to poprzez nasze zrozumienie międzywymiarowych pól energii. Wyższe lub bardziej gęste pole energetyczne będzie kontrolować mniej gęste.

26.25 **PYTAJĄCY** Ale wtedy, mówiąc ogólnie, mówisz że jeśli my... pozwolicie Ziemi, populacji tej planety, na wojnę nuklearną i wiele zgonów z powodu tej wojny, ale będziecie w stanie stworzyć stan, w którym te śmierci nie będą bardziej traumatyczne, że tak powiem, w odniesieniu do wejścia do świata niebiańskiego, lub świata astralnego, czy jakkolwiek go nazwiemy, niż śmierć od kuli lub normalny sposób umierania na starość. Czy to jest poprawne?

**RA** Jestem Ra. To jest niepoprawne. Byłoby to bardziej traumatyczne. Jednakże istota pozostałaby istotą.

26.26 **PYTAJĄCY** Czy możesz mi powiedzieć, jaki jest stan istot, które, że tak powiem, zabito w Nagasaki i Hiroszynie. Jaki jest w tej chwili ich stan?

**RA** Jestem Ra. Oni z tej traumy nie rozpoczęli jeszcze w pełni procesu leczenia. Pomaga im się tak bardzo, jak to tylko możliwe.

26.27 **PYTAJĄCY** Kiedy proces uzdrawiania tych istot będzie zakończony, czy to doświadczenie śmierci z powodu bomby atomowej spowoduje, że cofną się one, powiedzmy, w ich wspinaczkę do czwartej gęstości?

**RA** Jestem Ra. Takie działania, jak zniszczenie nuklearne, wpływają na całą planetę. Nie ma różnic na tym poziomie zniszczenia, a planeta będzie musiała zostać uzdrowiona.

26.28 **PYTAJĄCY** Zastanawiałem się konkretnie, jeśli istota znajdowała się w Hiroszynie lub Nagasaki w tym czasie i uzyskiwała zdolność do zbioru pod koniec naszego cyklu, czy ta śmierć od bomby atomowej mogłaby stworzyć taką traumę, że nie byłoby możliwości jej zebrać pod koniec cyklu? To było właśnie moje pytanie.

**RA** Jestem Ra. To jest niepoprawne. Gdy nastąpi uzdrowienie, zbiór może odbyć się bez przeszkód. Jednakże cała planeta zostanie poddana uzdrowieniu z powodu tej akcji, bez rozróżnienia między ofiarą a agresorem, ze względu na szkody wyrządzone planecie.

26.29 **PYTAJĄCY** Czy mógłbyś wywołać kaszel instrumentu? A...

**RA** [*Kaszal.*]

26.30 **PYTAJĄCY** A potem, czy możesz opisać mechanizm planetarnego uzdrawiania?

**RA** Jestem Ra. Uzdrowianie jest procesem akceptacji, przebaczenia i, jeśli to możliwe, restytucji. Restytucja nie jest dostępna w czasie/przestrzeni, wielu pośród waszych narodów próbuje teraz restytucji będąc w ciele fizycznym.

26.31 **PYTAJĄCY** W jaki sposób ci ludzie próbują dokonać restytucji w stanie fizycznym?

**RA** Jestem Ra. Próbuje poczuć miłość do sfery planetarnej, pocieszać i leczyć blizny oraz nierównowagę tych działań.

26.32 **PYTAJĄCY** Kiedy zjawisko UFO stało się oczywiste dla wielu ludzi, wiele grup ludzi zgłaszało kontakt; wiele grup ludzi zgłaszało komunikację telepatyczną z istotami UFO i wielu zapisało rezultaty tego, co uważali za komunikację telepatyczną.

Czy można powiedzieć, że Konfederacja była nastawiona na wywarcie wrażenia telepatycznej komunikacji na grupach, które zainteresowały się UFO?

**RA** Jestem Ra. To prawda, chociaż niektórzy z naszych członków usunęli się z czasu/przestrzeni za pomocą projekcji form myślowych w waszej przestrzeni/czasie i od czasu do czasu, za zgodą Rady, wybierają pojawienie się na waszym niebie bez lądowania.

26.33 **PYTAJĄCY** W takim razie czy wszystkie lądowania, które miały miejsce - z wyjątkiem lądowania, kiedy skontaktowano się z Eisenhowerem - czy wszystkie te lądowania należały do grupy Oriona lub podobnych grup?

**RA** Jestem Ra. Z wyjątkiem pojedynczych przypadków, powiedzmy, braku przynależności, jest to poprawne.

26.34 **PYTAJĄCY** Czy w każdym przypadku konieczne jest, aby istota, z którą nawiązano kontakt podczas jednego z tych lądowań, wzywała grupę Oriona, czy też niektóre z tych istot mają kontakt z grupą Oriona, mimo że nie wzywają tej grupy?

**RA** Jestem Ra. Musisz zgłębić zrozumienie negatywnej czwartej gęstości. To jest dla ciebie trudne. Po osiągnięciu kontinuum przestrzeni/czasu trzeciej gęstości poprzez wasze tak zwane okna, ci krzyżowcy mogą łupić, jak chcą, a wyniki są całkowicie funkcją polaryzacji, powiedzmy, świadka, podmiotu lub ofiary.

Wynika to ze szczerego przekonania negatywnych z czwartej gęstości, że kochać siebie to kochać wszystkich. Każda inna jaźń, która jest w ten sposób uczona lub zniewolona, ma w ten sposób nauczyciela, który uczy miłości do siebie. Po zapoznaniu się z tą nauką, zamierzone jest doprowadzenie do owocu zbioru negatywnych lub służących sobie kompleksów umysłu/ciała/ducha czwartej gęstości.<sup>1</sup>

---

<sup>1</sup> W tym miejscu w oryginalnych publikacjach Don wstawił tekst z 53.6-17. Czyniąc to, miał nadzieję dać bardziej wyważony obraz „bliskich spotkań” zarówno z pozytywnymi, jak i negatywnymi UFO. Don uważał, że czytelnicy mogą otrzymać

26.35 **PYTAJĄCY** Czy mógłbyś sprawić by instrument zakaszłał?

**RA** [*Kaszel.*]

26.36 **PYTAJĄCY** Zakładam zatem, że wszystkie grupy UFO, które otrzymywały kontakt telepatyczny z Konfederacji były, powiedzmy, priorytetowymi celami krzyżowców z Oriona i przypuszczam, że duży procent powiedzmy, że ich informacje zostały wówczas skażone.

Czy możesz mi powiedzieć, czy masz pojęcie, jaki procent tych grup był silnie zanieczyszczony przez informacje Oriona i czy którakolwiek z nich mogła pozostać wyłącznie kanałem Konfederacji?

**RA** Jestem Ra. Przekazanie Ci tych informacji byłoby naruszeniem wolnej woli lub wprowadzeniem zamętu u niektórych żyjących osób. Możemy jedynie poprosić każdą grupę o rozważenie względnego wpływu filozofii i tak zwanych szczegółowych informacji. To nie specyfika informacji jest tym co przyciąga negatywne wpływy; to znaczenie, jakie się jej przypisuje.

Dlatego dość często powtarzamy, pytani o konkretne informacje, które są mało istotne, tak jak trawa która więdnie i umiera, podczas gdy miłość i światło Jednego Nieskończonego Stwórcy powraca do nieskończonych rzeczywistości stworzenia na wieki wieków, tworząc i tworząc się w nieskończoność.

Po co więc przejmować się trawą, która kwitnie, więdnie i umiera w swoim czasie tylko po to, by urosnąć raz znowu z powodu nieskończonej miłości i światła Jednego Stwórcy? Oto przesłanie, które niesiemy. Każda istota jest tylko powierzchownie tym, co kwitnie i umiera. W głębszym sensie istnienie nie ma końca.

26.37 **PYTAJĄCY** Dziękuję bardzo. Czy mógłbyś spowodować kaszel instrumentu?

**RA** [*Kaszel.*]

26.38 **PYTAJĄCY** Jak już wcześniej wspomniałeś, jest to ciasna i wąska ścieżka. Jest wiele rzeczy, które mogą cię rozpraszać.

Planuję stworzyć wprowadzenie, że tak powiem, do Prawa Jedności, przechodząc przez najważniejsze punkty tego 75 000-letniego cyklu, być

---

niepełny, a nawet zniekształcony obraz z sesji 26 bez dodatkowych informacji uzyskanych w sesji 53.

może kilka pytań dotyczących ogólnej przyszłości. Po tym wprowadzeniu do Prawa Jedności, jak to nazywam, chciałbym przejść bezpośrednio do pracy głównej, jaką jest stworzenie zrozumienia, które może zostać przekazane tym, którzy o to proszą - i tylko tym, którzy proszą o to - dla zrozumienia, które pozwoli im znacznie przyspieszyć ich ewolucję. Jestem bardzo wdzięczny i czuję, że to wielki zaszczyt i przywilej, że mogę to robić i mam nadzieję, że uda nam się zakończyć ten następny etap.

Mam pytanie zadane przez instrument i chciałbym zapytać o instrument. Ona mówi: „Mówisz o różnych typach blokad i transferów energii, pozytywnych i negatywnych, które mogą mieć miejsce z powodu udziału w naszym seksualnym reprodukcyjnym kompleksie działań”. Stwierdza: „Proszę wyjaśnić te blokady i transfery energii, z naciskiem na to, co osoba starająca się być zgodna z Prawem Jedności może pozytywnie zrobić w tej dziedzinie”. Czy możesz odpowiedzieć na to pytanie?

**RA** Jestem Ra. Jest to częściowo możliwe, biorąc pod uwagę zaprezentowane przez nas tło. To właściwie jest bardziej zaawansowane pytanie. Ze względu na specyfikę pytania możemy udzielić odpowiedzi ogólnej.

Pierwszym transferem energii jest czerwony promień. Jest to losowy transfer, który dotyczy tylko waszego układu rozrodczego.

Pomarańczowo- i żółto-promienne próby odbycia stosunku płciowego tworzą po pierwsze blokadę, jeśli tylko jedna istota wibruje w tym obszarze, powodując w ten sposób, że istota wibrująca seksualnie w tym obszarze będzie mieć niekończący się apetyt na tę aktywność. To, czego szukają te poziomy wibracji, to aktywność zielonego promienia. Istnieje możliwość pomarańczowo- i żółto-promiennego transferu energii; taka istota polaryzuje się w kierunku tego co negatywne: jedna jest postrzegana raczej jako przedmiot niż inna jaźń, druga postrzega siebie jako grabieżcę lub pana sytuacji.

W trzecim promieniu<sup>2</sup> są dwie możliwości. Po pierwsze, jeśli oboje wibrują w trzecim promieniu, nastąpi wzajemnie wzmacniający się transfer energii. Negatyw lub kobieta, jak to nazywacie, czerpiąc energię z korzeni bytu w górę poprzez centra energetyczne, zostaje w ten sposób fizycznie zrewitalizowana; pozytywna lub męska biegunowość, jak to się określa w waszej iluzji, znajduje w tym transferze energii inspirację, która zaspokaja i karmi duchową część kompleksu ciała/umysłu/ducha; w ten sposób będąc

---

<sup>2</sup> Powinien być czwarty lub zielony. Don i Ra poprawili błąd w sesji 32 3-4.



zarówno spolaryzowanym, jak i uwalniając nadmiar tego, co każdy ma w obfitości z powodu natury inteligentnej energii, to znaczy negatywne/intuicyjne, pozytywne/fizyczne energie, jak możesz je nazwać - ten transfer energii blokowany jest tylko wtedy, gdy jedna lub obie istoty mają w sobie strach przed posiadaniem, przed byciem posiadany, przed pragnieniem posiadania lub przed pragnieniem bycia posiadany.

Inną możliwością zielonego promienia jest to, że jedna istota oferuje energię zielonego promienia, a druga nie oferuje energii uniwersalnej energii miłości, co skutkuje blokadą energii dla tej [istoty], która nie jest zielonym promieniem, zwiększając w ten sposób frustrację lub apetyt; istota zielonego promienia polaryzuje się nieco w kierunku służby innym.

Transfer energii niebieskiego promienia jest obecnie dość rzadki wśród waszych ludzi, ale jest bardzo pomocny ze względu na transfery energii związane z możliwością wyrażania siebie bez zastrzeżeń i strachu.

Transfer promienia indygo jest niezwykle rzadki wśród waszych ludzi. Jest to sakramentalna część kompleksu ciała, dzięki której poprzez fioletowy promień można nawiązać kontakt z inteligentną nieskończonością. Na tych dwóch ostatnich poziomach nie mogą wystąpić żadne blokady, ponieważ jeśli oba byty nie są gotowe na tę energię, to nie jest ona widoczna i nie może nastąpić ani transfer, ani blokada. To tak, jakby cewka zapłonowa została usunięta z potężnego silnika.

Ten instrument był w stanie, jako przykład tego działania, zbić z tropu grupę Oriona podczas doświadczeń z [pusta taśma], jak nazywacie tę substancję, ze względu na fakt, że skutecznie i całkowicie otworzyła inną jaźń na trzeci promień - poprawiamy ten instrument, obniża się jego energia życiowa - na energię zielonego promienia i częściowo otwiera inną jaźń na interakcję niebieskiego promienia.<sup>3</sup>

Czy możemy zapytać, czy masz jakieś pytania, zanim zamkniemy?

26.39 **PYTAJĄCY** Czy możesz sprawić, by instrument zakaszłał, zapytam o jedną - dwie szybkie rzeczy.

**RA** [*Kaszela.*]

26.40 **PYTAJĄCY** Instrument pyta: „Jak długo trwają osłabiające mnie skutki

---

<sup>3</sup> Ra odnosi się do doświadczenia instrumentu opisanego w 18.3 i gdzie indziej.

stosowania LSD i czy jest coś, co możemy zrobić, by instrument czuł się bardziej komfortowo?”

**RA** Jestem Ra. Po pierwsze, okres słabości kompleksu cielesnego to w przybliżeniu trzy z waszych księżycowych cykli, przy czym pierwsze spożycie powoduje w przybliżeniu jeden z waszych księżycowych cykli; drugie ma efekt kumulacyjny lub podwojony.

Po drugie, ten instrument jest w dobrym stanie. Jesteście bardzo sumienni.

Jestem Ra. Zostawiam was, moi przyjaciele, w miłości i świetle Jednego Nieskończonego Stwórcy. Idźcie więc naprzód, weseli i radośni, ciesząc się mocą i pokojem Jednego Stwórcy. Adonai.

# SESJA 27.

21 LUTEGO 1981

- 27.0 **RA** Jestem Ra. Pozdrawiam was w miłości i świetle Jednego Nieskończonego Stwórcy. Komunikuję się teraz.
- 27.1 **PYTAJĄCY** Pomyślałem, że zaczniemy tą sesją Księgę II *Prawa Jedności*,<sup>1</sup> która skupi się na tym, co uważamy za jedyny ważny aspekt naszego istnienia.

Jednakże Jim czuł się zobowiązany zadać dwa pytania, które zadał mu Paul Shockley, a ja zadam je najpierw, na wypadek gdybyś był w stanie odpowiedzieć na nie zanim naprawdę zaczniemy. Pierwsze pytanie brzmi: Paul Shockley przedstawia czaneling - korekta, Paul Shockley obecnie czaneluje to samo źródło, które czanelował Edgar Cayce, a Paul otrzymał informację, że brał udział w projektowaniu i budowie egipskich piramid. Czy możesz nam powiedzieć, jaka była jego rola w tym wysiłku?

**RA** Jestem Ra. To było w waszym kontinuum przestrzeni/czasu dwa okresy i dwa wcielenia. Pierwszy natury fizycznej współpracujący z istotami Konfederacji na tym, co znacie jako Atlantyde, około trzynastu tysięcy [13 000] lat temu. Ta pamięć, powiedzmy, jest zintegrowana w nieświadomości kompleksu umysłu/ciała/ducha tej istoty z powodu jej skrajnego pragnienia zapamiętania służby uzdrawiania i polaryzacji możliwej dzięki mechanizmom kryształu i naładowanego uzdrowiciela.

Drugie doświadczenie, które miało miejsce około tysiąca [1000] lat później, podczas których ta istota przygotowała, w jakiejś części, świadomość ludzi tego, co teraz nazywacie Egiptem, że byli w stanie zaoferować wezwanie, które umożliwiło tym z naszego kompleksu pamięci społecznej do chodzenia pośród waszych ludzi. Podczas tego doświadczenia życiowego istota ta była kapłanem i nauczała i udało jej się zapamiętać w częściowo zniekształconej formie nauki/nauczania atlantydzkich doświadczeń piramidalnych. W ten sposób istota ta stała się budowniczym archetypowej myśli Prawa Jedności ze zniekształceniem w kierunku uzdrawiania, co pomogło naszym ludziom w doprowadzeniu tego do fizycznej manifestacji w tym, co nazwalibyście późniejszym okresem waszego pomiaru czasu.

---

<sup>1</sup> W przypisie 13.3 znajdują się informacje dotyczące pierwotnych książek.

27.2 **PYTAJĄCY** Drugie pytanie brzmi: Paul otrzymał również informację, która wspomina o istnieniu innych istot pomagających w budowie piramid, które nie zostały w pełni zmaterializowane w trzeciej gęstości. Zmaterializowali się od pasa do głowy, ale nie od pasa do stóp. Czy takie istoty istniały podczas konstrukcji piramid i kim one były?

**RA** Jestem Ra. Rozważ, jeśli chcesz, inteligentną nieskończoność obecną we wchłanianiu żywotności i bytu, gdy zostaje ona skodyfikowana w inteligentną energię dzięki wrażeniom myślowym tych, którzy pomagają żywemu kamieniowi w uzyskaniu nowego kształtu bytu. Uwolnienie i użycie inteligentnej nieskończoności przez krótki okres zaczyna wchłaniać wszystkie następujące po sobie lub zazębiające się wymiary, oferując w ten sposób krótkie przebliski tych, którzy dokonują projekcji swoich myśli na materiał. Istoty te w ten sposób zaczynają materializować się, ale nie pozostają widoczne. Istoty te były formami myślowymi lub widzialną w trzeciej gęstości manifestacją naszego kompleksu pamięci społecznej, ponieważ oferowaliśmy kontakt od naszej inteligentnej nieskończoności do inteligentnej nieskończoności kamienia.

27.3 **PYTAJĄCY** Dziękuję bardzo. Teraz przejdę do procesu rozpoczynania drugiej książki *Prawa Jedności*.<sup>2</sup> Zakładam, że będzie to znacznie trudniejsze zadanie niż pierwsza książka, ponieważ chcemy skupić się na rzeczach, które nie są przemijające, a jako pytający czasami mogę mieć trudności.

Kiedy będę miał tę trudność, mogę wrócić do niektórych częściowo przejściowych pytań po prostu dlatego, że nie będę w stanie sformułować tego, co naprawdę potrzebuję i przepraszam za to. Zrobię jednak wszystko, co w mojej mocy, aby pozostać na tropie i wyeliminować z książki rzeczy bezwartościowe, jeśli takie się zdarzą podczas mojego przepytывania.<sup>3</sup>

Zacnę od oświadczenia, które napisałem. To jest: Większość istot w tej gęstości skupia swoje umysły na jakimś przejściowym stanie lub działaniu, nie uwzględniając ich wartości jako narzędzia lub pomocy, dla ich wzrostu i zrozumienia prawdziwej lub niezniekształconej istoty stworzenia, którego są integralną częścią.

---

<sup>2</sup> W przypisie 13.3 znajdują się informacje dotyczące pierwotnych książek.

<sup>3</sup> Wszelkie usunięte pytania i odpowiedzi zostały przywrócone.

Postaramy się, zaczynając od początku stworzenia, ustalić przegląd samych siebie w stworzeniu, tym samym dochodząc do bardziej świadomego punktu inspekcji tego, co uważamy za rzeczywistość. Mamy nadzieję, że ten proces pozwoli nam skuteczniej uczestniczyć w procesie ewolucji.

Chciałbym rozpocząć od definicji słów, których używaliśmy, których prawdopodobnie nie rozumiemy - i prawdopodobnie nie możemy - całkowicie zrozumieć, ale ponieważ pierwsze słowa, których używamy, to inteligentna nieskończoność, chciałbym, abyście zdefiniowali każde z tych słów i podali definicję ich kombinacji.

**RA** Jestem Ra. Twój kompleks wibracji umysłu wskazuje na pytanie. Jednak twój kompleks dźwięków wibracyjnych wskazuje na preferencje. Proszę powtórzyć.

27.4 **PYTAJĄCY** Czy zdefiniowałbyś słowo inteligentna w pojęciu inteligentnej nieskończoności?

**RA** Jestem Ra. Przed zdefiniowaniem zgodnie z prośbą zajmiemy się całym spektrum tej kwestii. Wasz język, wykorzystujący wibracyjne kompleksy dźwięków, może być w najlepszym przypadku przybliżeniem tego, co jest bliższe zrozumieniu, jeśli wolisz, natury świadomej myśli. Postrzeganie to nie to samo, co kompleksy wibracji dźwiękowych, dlatego próba zdefiniowania będzie dla Ciebie frustrująca, chociaż z przyjemnością pomożemy Ci w granicach waszych kompleksów wibracji dźwiękowych.

Zdefiniowanie inteligencji w oderwaniu od nieskończoności jest trudne, ponieważ te dwa kompleksy wibracyjne równają się jednej koncepcji. To bardzo przypomina próbę podzielenia koncepcji wibracji dźwiękowej, wiara, na dwie części. Postaramy się jednak Ci pomóc.

27.5 **PYTAJĄCY** Nie trzeba jej dzielić. Definicja inteligentnej nieskończoności jako jednej części jest wystarczająca. Czy mógłbyś teraz zdefiniować inteligentną nieskończoność?

**RA** Jestem Ra. Jest to wykładniczo prostsze i mniej zagmatwane. Jest jedność. Ta jedność jest wszystkim, co istnieje. Ta jedność ma potencjał i kinetykę. Potencjał to inteligentna nieskończoność. Wykorzystanie tego potencjału wytwarza pracę. Ta praca została przez nas nazwana inteligentną energią.

Natura tej pracy zależy od szczególnego zniekształcenia wolnej woli, która

z kolei jest naturą określonej inteligentnej energii lub kinetycznego skupienia potencjału jedności lub tego, co jest wszystkim.

27.6 **PYTAJĄCY** Chciałbym trochę rozwinąć pojęcie pracy. W fizyce Newtona pojęcie pracy nazywamy siłą poruszającą się w przestrzeni. Jest to iloczyn siły i odległości mierzonej przez nas. Zakładam, że praca, o której mówisz, jest terminem o wiele szerszym, obejmującym prawdopodobnie pracę w świadomości. Mam rację?

**RA** Jestem Ra. Używamy tego terminu, ponieważ jest on uniwersalny w zastosowaniu. Inteligentna nieskończoność ma rytm lub przepływ, jak gigantyczne serce zaczynając od Centralnego Słońca, jakbyś pomyślał lub wyobraził to sobie; obecność przepływu, nieuchronna niczym fala istnienia bez biegunowości, bez skończoności; ogromne i ciche, całe bijące na zewnątrz, skupiające się na zewnątrz i do wewnątrz, aż skupienie się zakończy. Inteligencja lub świadomość skupisk osiągnęły stan, w którym ich, powiedzmy, duchowa natura lub masa wzywa je do wewnątrz, do wewnątrz, do wewnątrz, aż wszystko się zjednoczy. To jest rytm rzeczywistości, o którym mówiłeś.

27.7 **PYTAJĄCY** Teraz myślę, że wyciągnąłem z tego ważny punkt, ponieważ w inteligentnej nieskończoności mamy pracę bez polaryzacji lub potencjalna różnica nie musi istnieć. Czy to jest poprawne?

**RA** Jestem Ra. W jedności nie ma różnicy, potencjału ani kinetyki. Podstawowe rytmy inteligentnej nieskończoności są całkowicie pozbawione jakichkolwiek zniekształceń. Rytmy okryte są tajemnicą, ponieważ są samymi sobą. Jednak z tej niezakłóconej jedności wyłania się potencjał w odniesieniu do inteligentnej energii.

W ten sposób termin może być nieco dwustronny: Jedno z zastosowań terminu to istnienie jako niezniekształcona jedność, bez żadnej strony kinetycznej ani potencjalnej. Inne zastosowanie tego terminu, którego używamy w sposób niezróżnicowany z braku innego terminu, w sensie ogromny potencjał wykorzystany przez ogniska lub skupienia [inteligentnej] energii.<sup>4</sup>

---

<sup>4</sup> To stwierdzenie zostało zredagowane, aby zwiększyć jasność tego, co uważamy za zamierzone znaczenie Ra. Oryginalne stwierdzenie brzmi: „Inne zastosowanie tego terminu, którego używamy w sposób niezróżnicowany z powodu braku innego terminu, w sensie ogromnego potencjału wykorzystanego przez ogniska lub skupienia energii, które nazywamy inteligentną energią.”

27.8 **PYTAJĄCY** Teraz rozumiem, że pierwszym zniekształceniem inteligentnej nieskończoności jest zniekształcenie tego, co nazywamy wolną wolą. Czy możesz podać definicję tego zniekształcenia?

**RA** Jestem Ra. W tym zniekształceniu Prawa Jedności uznaje się, że Stwórca pozna Siebie.

27.9 **PYTAJĄCY** Czy zatem mam rację, zakładając, że Stwórca pozna Siebie - Stwórca następnie przyznaje temu poznaniu pojęcie wolności, całkowitej wolności wyboru w sposobach poznania? Mam rację?

**RA** Jestem Ra. To jest całkiem poprawne.

27.10 **PYTAJĄCY** Jest to zatem pierwsze zniekształcenie Prawa Jedności, które, jak zakładam, jest Prawem Inteligentnej Nieskończoności, spośród wszystkich innych – korekta, wszystkie inne zniekształcenia, które są całkowitym doświadczeniem stworzenia, wywodzą się z tego. Czy to jest poprawne?

**RA** Jestem Ra. Jest to zarówno poprawne, jak i niepoprawne. W waszej iluzji wszelkie doświadczenie wypływa z prawa wolnej woli lub z drogi pomieszania. W innym sensie, którego się uczymy, doświadczenia są tym zniekształceniem.

27.11 **PYTAJĄCY** Będę musiał pomyśleć o tym i zadać pytania na ten temat na następnej sesji, więc przejdę do tego, co mi dałeś jako Drugie Zniekształcenie, które jest zniekształceniem Miłości. Czy to jest poprawne?

**RA** Jestem Ra. To jest poprawne.

27.12 **PYTAJĄCY** Chciałbym, abyś zdefiniował Miłość w sensie... w znaczeniu Drugiego Zniekształcenia.

**RA** Jestem Ra. Należy to zdefiniować na tle inteligentnej nieskończoności lub jedności, czyli Jednego Stwórcy, z pierwotnym zniekształceniem Wolnej Woli. Termin Miłość może być zatem postrzegany jako punkt skupienia, zakres koncentracji, rodzaj energii niezwykle, powiedzmy, wysokiego rzędu, który powoduje, że inteligentna energia powstaje z potencjału inteligentnej nieskończoności w taki a taki sposób. To może być postrzegane raczej jako przedmiot niż działanie przez niektórych waszych ludzi, a zasada tego niezwykle silnego skupienia energii jest czczona jako Stwórca, zamiast jedności lub całości z której emanuje cała Miłość.

27.13 **PYTAJĄCY** Czy Miłość. . . czy istnieje manifestacja Miłości, którą

moglibyśmy nazwać wibracją?

**RA** Jestem Ra. Znowu dochodzimy do trudności semantycznych. Wibracja lub gęstość miłości czyli zrozumienia, nie jest terminem używanym w tym samym znaczeniu, co Drugie Zniekształcenie, Miłość; zniekształcenie Miłości będącej wielkim aktywatorem i pierwotnym współtwórcą różnych kreacji wykorzystujących inteligentną nieskończoność; wibracja miłości jest gęstością, w której ci, którzy nauczyli się wykonywać czynność zwaną „kochaniem” bez znaczącego zniekształcenia, szukają wówczas Drogi Światła lub Mądrości.

Tak więc w sensie wibracyjnym miłość przeradza się w światło. W sensie aktywności jedności w swej wolnej woli, miłość używa światła i ma moc kierowania światłem na swoje zniekształcenia. Tak więc kompleksy wibracyjne kondensują w odwróceniu kreacji w jej jedności, ukazując w ten sposób rytm lub przepływ wielkiego bicia serca, jeśli użyjesz tej analogii.

27.14 **PYTAJĄCY** Wygłoszę stwierdzenie, które wyciągnąłem z fizyki Deweya Larsona, które może być bliskie temu, co próbujemy wyjaśnić, ale nie musi. Larson mówi, że wszystko jest ruchem, który możemy przyjąć jako wibrację; i ta wibracja, która jest czystą wibracją i nie jest w żaden sposób fizyczna, w jakiegokolwiek formie, w jakiegokolwiek gęstości, ta wibracja... pierwszym produktem tej wibracji jest to, co nazywamy fotonem, cząstką światła.

Próbowałem dokonać analogii między tym fizycznym rozwiązaniem a koncepcją miłości i światła. Czy jest to bliskie koncepcji Miłości tworzącej Światło, czy nie?

**RA** Jestem Ra. Masz rację.

27.15 **PYTAJĄCY** Następnie nieco bardziej rozwinę tę koncepcję. Mamy nieskończoną wibrację Miłości, która, jak zakładam, może występować przy różnych częstotliwościach, jeśli ma to w tym znaczenie. Przypuszczam, że zaczyna się na jednej częstotliwości podstawowej.

Czy to ma jakieś znaczenie? Czy to ma sens? Czy to jest poprawne?

**RA** Jestem Ra. Każda Miłość, jak nazywasz głównych sprawców, pochodzi z jednej częstotliwości, jeśli chcesz użyć tego terminu. Ta częstotliwość to jedność. Być może przyrównalibyśmy to raczej do siły niż częstotliwości, ta siła jest nieskończona, a skończone cechy zostały wybrane przez szczególną naturę tego pierwotnego ruchu.



27.16 **PYTAJĄCY** Następnie ta wibracja, którą z braku lepszego zrozumienia nazywamy czystym ruchem; to jest czysta Miłość. To jest... to nie jest... nie ma niczego, co jest jeszcze, powiedzmy, skondensowane, by uformować jakikolwiek rodzaj czy gęstość iluzji. Ta Miłość tworzy następnie, poprzez ten proces wibracji, foton, jak go nazywamy, który jest podstawową cząstką światła. Ten foton następnie, poprzez dodatkowe wibracje i obroty, dalej kondensuje się w cząstki o różnych gęstościach, których doświadczamy. Czy to jest poprawne?

**RA** Jestem Ra. To jest poprawne.

27.17 **PYTAJĄCY** Otóż, to– Zatem światło, które tworzy gęstości, ma to, co nazywamy kolorem, a ten kolor jest podzielony na siedem kategorii kolorów. Czy możesz mi powiedzieć, czy istnieje powód lub wytłumaczenie dla tych kategorii kolorów? Możesz mi coś o tym powiedzieć?

**RA** Jestem Ra. To będzie ostatnie kompletne pytanie tej sesji, ponieważ ten instrument ma mało energii życiowej. Odpowiemy krótko, a następnie możesz zadawać dalsze pytania w kolejnych sesjach.

Natura wzorców wibracyjnych waszego wszechświata zależy od konfiguracji umieszczonych na pierwotnej materii, czyli Świetle, przez skupienie, czyli Miłość, używając swojej inteligentnej energii do stworzenia określonego wzoru iluzji lub gęstości, aby zaspokoić Jego własne inteligentnie oszacowane metody poznania Siebie. Zatem kolory, jak je nazywasz, są tak ścisłe, wąskie lub konieczne, jak tylko można wyrazić, biorąc pod uwagę wolę Miłości.

Jest więcej informacji, którymi chętnie się podzielimy odpowiadając na Twoje pytania. Nie chcemy jednak wyczerpać tego instrumentu. Czy przed naszym odejściem jest konieczne jakieś krótkie zapytanie?

27.18 **PYTAJĄCY** Jedyne, co muszę wiedzieć, to czy jest coś, co możemy zrobić, aby uczynić by instrument czuł się bardziej komfortowo lub pomóc jej lub kontaktowi?

**RA** Jestem Ra. Ten instrument czuje się lekko niekomfortowo. Być może prostsza konfiguracja ciała byłaby odpowiednia, biorąc pod uwagę poprawiający się stan kompleksu fizycznego instrumentu.

Jestem Ra. Jesteście sumienni w swoich przedsięwzięciach. Będziemy z wami. Zostawiamy was teraz w miłości i w świetle Jednego Nieskończonego

Stwórcy. Cieszcie się zatem mocą i pokojem Jednego Nieskończonego  
Stwórcy. Adonai.

# SESJA 28.

22 LUTEGO 1981

28.0 **RA** Jestem Ra. Pozdrawiam was w miłości i świetle Nieskończonego Stwórcy. Komunikuję się teraz.

28.1 **PYTAJĄCY** Być może będę cofał się trochę i robił dzisiaj kilka falstartów, ponieważ myślę, że jesteśmy w prawdopodobnie najważniejszym punkcie tego, co robimy, próbując to wyjaśnić, pytając, jak wszystko jest jednym i jak pochodzi z jednej inteligentnej nieskończoności. Jest to dla mnie trudne, więc proszę o wyrozumiałość dla moich błędów podczas przepytывania.

Koncepcja tego procesu, którą mam teraz, wykorzystując zarówno to, co mi powiedziałeś, jak i część materiału Deweya Larsona, mającą związek z fizyką procesu - mam koncepcję, że inteligentna nieskończoność rozszerza się na zewnątrz ze wszystkich miejsc i wszędzie. Rozszerza się na zewnątrz w każdym kierunku, równomiernie jak powierzchnia balonu lub bańki, rozszerzając się na zewnątrz z każdego punktu wszędzie. Rozszerza się na zewnątrz z tak zwaną prędkością jednostkową lub prędkością światła. To jest pomysł Larsona na rozwój tego, co nazywa przestrzenią/czasem. Czy ta koncepcja jest poprawna?

**RA** Jestem Ra. Pojęcie to jest niepoprawne, jak każda koncepcja jednej inteligentnej nieskończoności. Ta koncepcja jest poprawna w kontekście jednego szczególnego Logosu, lub Miłości, lub skupienia tego Stwórcy, który wybrał swoje, powiedzmy, naturalne prawa i sposoby ich matematycznego oraz innego wyrażania.

Jedyna, nieodróżnicowana, inteligentna nieskończoność, niespolaryzowana, pełna i cała, jest makrokosmosem istoty okrytej tajemnicą. Jesteśmy posłańcami Prawa Jedności. Przy takim przybliżeniu zrozumienia, jedności nie można określić żadną fizyką, a jedynie aktywować, czyli potęgować, inteligentną nieskończoność dzięki katalizatorowi wolnej woli. Może to być trudne do zaakceptowania. Jednak zrozumienie, którym musimy się podzielić, zaczyna się i kończy tajemnicą.

28.2 **PYTAJĄCY** Dobrze zatem, wczoraj doszliśmy do punktu, w którym rozważaliśmy kolory światła. Powiedziałeś, że „natura wzorców wibracji waszego wszechświata zależy od konfiguracji umieszczonych na pierwotnej

materii, czyli światło, przez skupienie Miłości używającej swojej inteligentnej energii do stworzenia pewnego wzorca... iluzji lub gęstości.” Po tym materiale powiedziałeś, że są dalsze informacje, którymi z przyjemnością się podzielisz, ale zabrakło nam czasu. Czy mógłbyś podać dalsze informacje na ten temat?

**RA** Jestem Ra. Omawiając te informacje, powrócimy więc, powiedzmy, do poszczególnych metod rozumienia lub widzenia tego, co oferuje ten kompleks wibracji dźwięku, Dewey; jest to poprawne dla drugiego znaczenia inteligentnej nieskończoności: potencjału, który następnie poprzez katalizator tworzy kinetykę.

Ta informacja jest naturalnym następstwem badania kinetycznego kształtu waszego środowiska. Możesz rozumieć każdy kolor lub promień jako, jak powiedzieliśmy, bardzo konkretny i dokładny przydział inteligentnej energii reprezentującej inteligentną nieskończoność, przy czym każdy promień został wcześniej zbadany pod innymi względami.<sup>1</sup>

Ta informacja może być tutaj pomocna. Mówimy teraz niespecyficznie, aby zwiększyć głębię waszej conceptualizacji natury tego, co jest. Wszechświat, w którym żyjecie, jest w każdej części podsumowaniem inteligentnej nieskończoności. W ten sposób zobaczycie te same wzorce powtarzające się w przestrzeni fizycznej jak i metafizycznej; promienie lub porcje światła są, jak przypuszczasz, tymi obszarami, które możesz nazwać fizyczną iluzją, które obracają się, wibrują lub mają naturę, która może być, powiedzmy, policzona lub sklasyfikowana w sposób rotacyjny w przestrzeni/czasie opisany przez tego znanego jako Dewey; niektóre substancje mają różne promienie w fizycznej manifestacji widocznej dla oka, co jest widoczne w naturze waszych skryształizowanych minerałów, które uważasz za cenne, rubin jest czerwony i tak dalej.

28.3 **PYTAJĄCY** To Światło pojawiło się w wyniku wibracji, która jest konsekwencją Miłości. Chciałem zapytać, czy to stwierdzenie jest słuszne. Czy to jest poprawne?

**RA** Jestem Ra. To stwierdzenie jest poprawne.

28.4 **PYTAJĄCY** OK. Światło to może następnie skondensować się w materię, jaką znamy w naszej gęstości, we wszystkich naszych pierwiastkach chemicznych

---

<sup>1</sup> W tym kontekście *przydział* można zdefiniować jako „podział i przypisanie zgodnie z planem”.

z powodu rotacji wibracji w skwantyzowanych odstępach lub jednostkach prędkości kątowej. Czy to jest poprawne?

**RA** Jestem Ra. To jest całkiem poprawne.

28.5 **PYTAJĄCY** Dziękuję. Zastanawiam się, jaki jest katalizator, czy też aktywator rotacji? Co powoduje rotację, tak że światło kondensuje się w naszych elementach fizycznych lub chemicznych?

**RA** Jestem Ra. Konieczne jest rozważenie aktywnej funkcji skupienia znanej jako Miłość. Ta energia ma charakter porządkujący. Porządkuje w sposób kumulatywny od większego do mniejszego, tak że kiedy Jego wszechświat, jak można go nazwać, jest kompletny, sposób rozwoju każdego szczegółu tkwi w żywym świetle, a zatem będzie się rozwijał w taki a taki sposób; wasz własny wszechświat został dobrze zbadany empirycznie przez tych, których nazywasz naukowcami i został rozumiany lub zwizualizowany, powiedzmy, z większą dokładnością dzięki zrozumieniu lub wizualizacji tego znanego jako Dewey.

28.6 **PYTAJĄCY** Kiedy pojawia się indywidualizacja lub zindywidualizowana część świadomości? Jak zachodzi ta indywidualizacja i w którym momencie zindywidualizowana świadomość przejmuje kontrolę w pracy nad podstawowym światłem?

**RA** Jestem Ra. Pozostajesz ostrożnie w obszarze samego stworzenia. W tym procesie musimy jeszcze bardziej skonfundować was, stwierdzając, że proces, w którym Wolna Wola działa na potencjalną inteligentną nieskończoność, aby stać się skupioną inteligentną energią, odbywa się bez przestrzeni/czasu, którego jesteście tak świadomi, ponieważ jest to wasze doświadczenie kontinuum.

Doświadczenie lub istnienie przestrzeni/czasu powstaje po zakończeniu procesu indywidualizacji Logosu, czyli Miłości i fizyczny wszechświat, jak byście to nazwali, połączył się lub zaczął przyciągać do wewnątrz, podczas ruchu na zewnątrz do tego stopnia, że to, co nazywacie waszymi ciałami słonecznymi, z kolei stworzyło ponadczasowy chaos łączący się w to, co nazywacie planetami, te wiry inteligentnej energii wydające dużą ilość tego, co nazwalibyście pierwszą gęstością w beczasowym stanie, uświadomienie sobie przestrzeni/czasu jest jedną z nauk tej gęstości istnienia.

Dlatego mamy trudności z odpowiedzią na twoje pytania dotyczące czasu i przestrzeni oraz ich związku z tym, co nazywacie, pierwotnym

stworzeniem, które nie jest częścią przestrzeni/czasu, jak możecie to zrozumieć.

- 28.7 **PYTAJĄCY** Dziękuję. Czy jednostka świadomości, zindywidualizowana jednostka świadomości tworzy, powiedzmy, jednostkę kreacji? Podam przykład.

Czy jedna zindywidualizowana świadomość stworzyłaby jedną galaktykę gwiazd, taką, która zawiera wiele milionów gwiazd. Czy to się dzieje?

**RA** Jestem Ra. To może się zdarzyć. Możliwości są nieskończone. Zatem Logos może stworzyć to, co nazywacie układem gwiazdnym, lub może być Logosem tworzącym miliardy systemów gwiazdnych. To jest przyczyną zamieszania w określeniu galaktyka, ponieważ istnieje wiele różnych bytów lub kreacji Logosu, a każdy z nich nazwalibyśmy, używając waszych dźwiękowych kompleksów wibracyjnych, galaktyką.

- 28.8 **PYTAJĄCY** Weźmy jako przykład planetę, na której teraz jesteśmy i powiedz mi, jaka część stworzenia została stworzona przez ten sam Logos, który stworzył tę planetę?

**RA** Jestem Ra. Ten planetarny Logos jest silnym Logosem tworzącym około dwieście pięćdziesiąt miliardów [250 000 000 000] waszych systemów gwiazdnych w Jego własnym stworzeniu. Powiedzmy, że prawa lub fizyczne sposoby tego stworzenia pozostaną zatem niezmiennie.

- 28.9 **PYTAJĄCY** W takim razie mówisz, że soczewkowy układ gwiazdny, który nazywamy galaktyką, w którym my się znajdujemy, zawiera około 250 miliardów innych słońc, takich jak nasze własne, został stworzony przez jeden Logos. Czy to jest poprawne?

**RA** Jestem Ra. To jest poprawne.

- 28.10 **PYTAJĄCY** Skoro istnieje wiele zindywidualizowanych części świadomości w tej soczewkowatej galaktyce, czy ten Logos podzielił się z kolei na więcej indywidualizacji świadomości, aby stworzyć te świadomości, czy też podzielić się na te świadomości?

**RA** Jestem Ra. Jesteś spostrzegawczy. To też jest słuszne, chociaż to pozorny paradoks.

- 28.11 **PYTAJĄCY** Czy możesz mi powiedzieć, co masz na myśli mówiąc o pozornym paradoksie?

**RA** Jestem Ra. Wydawałoby się, że gdyby jeden Logos tworzył inteligentne drogi energetyczne dla dużego systemu, nie byłoby konieczności ani możliwości dalszego różnicowania do sub-Logosu. Jednak w pewnych granicach tak właśnie jest i wydaje się, że zostało to zauważone.

28.12 **PYTAJĄCY** Dziękuję. Czy mógłbyś spowodować kaszel instrumentu?

**RA** [*Kaszel.*]

28.13 **PYTAJĄCY** Dziękuję. Czy wszystkie zindywidualizowane części Logosu, a następnie w naszej... nazwę galaktykę soczewkową, w której się znajdujemy, 250 miliardów słońc lub gwiazd, nazwę to wielką galaktyką, żebyśmy nie pomieszali naszych terminów.

Czy zatem cała świadomość w tej zindywidualizowanej formie, która przechodzi w to, co nazywamy wielką galaktyką, zaczyna się i przechodzi przez wszystkie gęstości w kolejności, jeden, dwa, trzy, cztery, pięć, sześć, siedem lub - potem do ósmej - czy też, że tak powiem, niektórzy, którzy zaczynają od wyższych rang i przechodzą..., tak aby w galaktyce zawsze istniała mieszanka inteligentnej świadomości?

**RA** Jestem Ra. To drugie jest bardziej poprawne. Na każdym początku jest początek z nieskończonej siły. Wolna Wola działa jak katalizator. Istoty zaczynają formować wszechświaty. Świadomość zaczyna wtedy mieć potencjał do doświadczenia. Potencjały doświadczenia są tworzone jako część inteligentnej energii i są ustalane przed rozpoczęciem doświadczenia.

Jednakże ze względu na nieskończone działanie Wolnej Woli na stworzenie, zawsze występuje wielka zmienność początkowych odpowiedzi na potencjał inteligentnej energii. W ten sposób niemal natychmiast podstawy, nazwijmy to, hierarchicznej natury istot zaczynają się manifestować, gdy niektóre części świadomości, uczą się poprzez doświadczenie w znacznie bardziej efektywny sposób.

28.14 **PYTAJĄCY** Czy jest jakiś powód, dla którego niektóre fragmenty są znacznie bardziej efektywne w nauce?

**RA** Jestem Ra. Czy jest jakiś powód, dla którego niektórzy uczą się szybciej niż inni? Spójrz, jeśli chcesz, na funkcję woli..., powiedzmy, przyciąganie do wznoszącej się spiralnie linii światła.

28.15 **PYTAJĄCY** Teraz, kiedy tworzona jest wielka galaktyka, zakładam, że

wszystkie jej gęstości... Zakładam, że wszystko - istnieje osiem gęstości powstałych podczas tworzenia tej wielkiej galaktyki. Czy to jest poprawne?

**RA** Jestem Ra. To w zasadzie jest poprawne. Jednakże dobrze jest zauważyć, że ósma gęstość funkcjonuje również jako gęstość początkowa, czyli pierwsza gęstość - w jej późniejszych stadiach - następnej oktawy gęstości.

28.16 **PYTAJĄCY** Czy chcesz powiedzieć, że istnieje nieskończona liczba oktaw gęstości od jeden do osiem?

**RA** Jestem Ra. Chcemy ustalić, że jesteśmy naprawdę pokornymi posłańcami Prawa Jedności. Możemy rozmawiać z tobą o naszych doświadczeniach i naszym zrozumieniu oraz nauczać/uczyć się w ograniczony sposób. Nie możemy jednak mówić z pełną znajomością wszystkich kreacji. Wiemy tylko, że są nieskończone. Zakładamy nieskończoną liczbę oktaw.

Jednakże nasi nauczyciele wywarli na nas wrażenie, że istnieje okryta tajemnicą jedność stworzenia, w której cała świadomość łączy się okresowo i znowu się zaczyna. Tak więc możemy tylko powiedzieć, że zakładamy nieskończony postęp, chociaż rozumiemy, że ma on charakter cykliczny i, jak powiedzieliśmy, jest otoczony tajemnicą.

28.17 **PYTAJĄCY** Dziękuję. Czy mógłbyś sprawić, by instrument ponownie zakaszłał?

**RA** [*Kaszela.*]

28.18 **PYTAJĄCY** Dziękuję. Kiedy ta wielka galaktyka zostaje uformowana przez Logos, wówczas istnieje polaryzacja w tym sensie, że mamy biegunowość elektryczną, efekt grawitacyjny, który prawdopodobnie nie jest biegunowością, jestem... Muszę zadać to pytanie. Mamy wtedy istniejącą polaryzację elektryczną. Czy to jest poprawne?

**RA** Jestem Ra. Przyjmuję to jako poprawne z zastrzeżeniem, że to, co nazywasz elektryczną, należy rozumieć nie tylko tak jak Larson, który określił jej znaczenie, ale także w taki sposób, który nazwałbyś sensem metafizycznym.

28.19 **PYTAJĄCY** Czy chcesz powiedzieć, że w tym czasie mamy nie tylko biegunowość ładunku elektrycznego, ale także biegunowość w świadomości?



**RA** Jestem Ra. To jest poprawne. Wszystko jest potencjalnie dostępne od początku twojej fizycznej przestrzeni/czasu - wtedy jest to funkcja kompleksów świadomości, aby zacząć używać fizycznych materiałów w celu zdobycia doświadczenia, a następnie polaryzacji w sensie metafizycznym. Potencjały do tego nie są tworzone przez doświadczającego, ale przez inteligentną energię.

To będzie ostatnie pełne pytanie tej sesji ze względu na nasze pragnienie wspierania tego instrumentu, ponieważ kompleks fizyczny powoli odzyskuje energię. Czy możemy zapytać, czy masz jedno lub dwa pytania, na które możemy odpowiedzieć na krótko przed zamknięciem?

28.20 **PYTAJĄCY** Zakładam, że proces tworzenia, a następnie, po pierwotnym stworzeniu wielkiej galaktyki, jest kontynuowany przez dalszą indywidualizację świadomości Logosu, tak że istnieje wiele, wiele porcji zindywidualizowanej świadomości, że świadomość tworzy dalsze przedmioty do doświadczenia w całej galaktyce. Czy to jest poprawne?

**RA** Jestem Ra. Jest to słuszne, ponieważ w ramach, powiedzmy, wytycznych lub dróg Logosu, sub-Logosy mogą znaleźć różne sposoby różnicowania doświadczeń bez usuwania lub dodawania tych dróg.

28.21 **PYTAJĄCY** Dziękuję. A skoro nie mamy czasu, po prostu zapytam, czy jest coś, co możemy zrobić, aby uczynić by instrument czuł się bardziej komfortowo lub pomóc w kontakcie?

**RA** Jestem Ra. Ten instrument jest dobrze wyregulowany. Jesteście sumienni.

Jestem Ra. Zostawiam was, moi przyjaciele, w miłości i świetle Jednego Nieskończonego Stwórcy. Idźcie więc naprzód, radując się mocą i pokojem Jednego Stwórcy. Adonai.

# SESJA 29.

23 LUTEGO 1981

29.0 **RA** Jestem Ra. Pozdrawiam was w miłości i w świetle Nieskończonego Stwórcy. Komunikujemy się teraz.

29.1 **PYTAJĄCY** Czy nasze Słońce (ten układ planetarny), jakie znamy, jest sub-Logosem, czy fizyczną manifestacją sub-Logosu?

**RA** Jestem Ra. To jest poprawne.

29.2 **PYTAJĄCY** Zatem zakładam, że ten sub-Logos stworzył ten system planetarny we wszystkich jego gęstościach. Czy to jest poprawne?

**RA** Jestem Ra. To jest niepoprawne. Sub-Logos waszej istoty słonecznej zróżnicował niektóre empiryczne komponenty we wzorcach inteligentnej energii wprawianych w ruch przez Logos, które stworzyły podstawowe warunki i częstotliwości wibracji spójne w całej waszej, jak ją nazwaliście, wielkiej galaktyce.

29.3 **PYTAJĄCY** Zatem czy ten sub-Logos, który jest naszym słońcem, jest tym samym sub-Logosem, ale tylko manifestuje się w różnych częściach galaktyki, która jest... czy to wszystkie gwiazdy w tej galaktyce?

**RA** Jestem Ra. Proszę powtórzyć.

29.4 **PYTAJĄCY** Co chcę powiedzieć to to, czy w tej wielkiej galaktyce jest około 250 miliardów gwiazd lub słońc, podobnych do naszego. Czy wszystkie są częścią tego samego sub-Logosu?

**RA** Jestem Ra. Wszystkie są częścią tego samego Logosu. Wasz Układ Słoneczny, jak byście go nazwali, jest manifestacją, nieco trochę inną, z powodu obecności sub-Logosu.

29.5 **PYTAJĄCY** Zatem, wszystko to... Pozwólcie, że upewnię się, że mam rację. Zatem nasze słońce jest sub-Logosem Logosu, który jest głównym Logosem galaktyki. Zgadza się?

**RA** Jestem Ra. To jest poprawne.

29.6 **PYTAJĄCY** Czy są jakieś sub-sub-Logosy, które można znaleźć w naszym układzie planetarnym, które są „sub” w stosunku do naszego Słońca?

**RA** Jestem Ra. To jest poprawne.

29.7 **PYTAJĄCY** Czy mógłbyś mi powiedzieć, które z nich... Czy mógłbyś podać przykład jednego z nich, którego nazwę sub-sub-Logos?

**RA** Jestem Ra. Jednym z przykładów jest twój kompleks umysłu/ciała/ducha.

29.8 **PYTAJĄCY** Zatem każda istota, która istnieje, byłaby jakimś rodzajem sub-lub sub-sub-Logosu. Czy to jest poprawne?

**RA** Jestem Ra. Jest to poprawne aż do granic wszelkich obserwacji, ponieważ całe stworzenie żyje.

29.9 **PYTAJĄCY** Zatem planeta, po której tu chodzimy, byłaby jakąś formą sub-sub-Logosu. Czy to jest poprawne?

**RA** Jestem Ra. Istota planetarna nazywana jest Logosem tylko wtedy, gdy pracuje w sposób harmoniczny z istotami lub kompleksami umysłu/ciała na swojej powierzchni lub w swoim polu elektromagnetycznym.

29.10 **PYTAJĄCY** OK. Czy sub-Logos, taki jak nasze Słońce, czy któryś z nich - w naszej wielkiej galaktyce - ma metafizyczną polaryzację, powiedzmy, pozytywną czy negatywną, zgodnie z tym jak używamy tego terminu?

**RA** Jestem Ra. Według tego jak używasz tego terminu, to tak nie jest. Istoty na poziomie planetarnym mają siłę inteligentnej nieskończoności poprzez użycie wolnej woli, poprzez działania egzystencjalne. Zatem biegunowość nie jest tym, co rozumiesz jako biegunowość. Dopiero gdy sfera planetarna zaczyna harmonijnie współdziałać z kompleksami umysłu/ciała, a zwłaszcza kompleksami umysłu/ciała/ducha, sfery planetarne nabierają zniekształceń z powodu kompleksów myślowych bytów wchodzących w interakcję z istotą planetarną.

Stworzenie Jednego Nieskończonego Stwórcy nie ma biegunowości, o której mówisz.

29.11 **PYTAJĄCY** Dziękuję. Wczoraj powiedziałeś, że planety w pierwszej gęstości są w stanie ponadczasowym. Czy możesz mi powiedzieć, jak powstaje efekt, który doświadczamy jako czas?

**RA** Jestem Ra. Właśnie opisałeś wam stan istnienia każdego Logosu. Proces, w którym przestrzeń/czas przybiera formę kontinuum, jest funkcją

starannego budowania, powiedzmy, całego planu wibracji, gęstości i potencjałów. Kiedy ten plan zjednoczy się w myślowych kompleksach Miłości, wtedy zaczną się pojawiać fizyczne przejawy; tym pierwszym etapem manifestacji jest świadomość.

W punkcie, w którym ta koalescencja znajduje się w punkcie żywotności lub bycia - w punkcie lub źródle początkowym - przestrzeń/czas zaczyna wtedy rozwijać swój zwój życia.

29.12 **PYTAJĄCY** Ponieważ Miłość tworzy wibrację - najpierw wypowiem to stwierdzenie. Pozwólcie, że powiem, uważam, że Miłość tworzy wibracje w przestrzeni/czasie, aby uformować foton. Czy to jest poprawne?

**RA** Jestem Ra. Jest to zasadniczo poprawne.

29.13 **PYTAJĄCY** Następnie ciągłe stosowanie Miłości - zakładam, że jest to kierowane przez sub-Logos lub sub-sub-Logos - to ciągłe stosowanie Miłości tworzy rotacje tych wibracji, które są w odrębnych jednostkach prędkości kątowej. To następnie tworzy pierwiastki chemiczne w naszej fizycznej iluzji i, jak zakładam, pierwiastki w drugiej lub to co nazwalibyśmy niefizycznymi lub innymi gęstościami w iluzji. Czy to jest poprawne?

**RA** Jestem Ra. Logos tworzy wszystkie gęstości. Twoje pytanie było niejasne. Jednakże stwierdzamy, że Logos tworzy zarówno gęstości przestrzeni/czasu, jak i towarzyszące im gęstości czasu/przestrzeni.

29.14 **PYTAJĄCY** Zakładam, że rotacje, skwantyzowane przyrostowe rotacje drgań, ukazują się jako materiał o tych gęstościach. Czy to jest poprawne?

**RA** Jestem Ra. Jest to zasadniczo poprawne.

29.15 **PYTAJĄCY** Zatem z powodu tych rotacji następuje ruch do wewnątrz tych cząstek, który jest przeciwny do kierunku przestrzeni/czasu, tak jak to rozumiem, i ten postęp do wewnątrz jest wtedy widziany przez nas jak to, co nazywamy grawitacją. Czy to jest poprawne?

**RA** Jestem Ra. To jest niepoprawne.

29.16 **PYTAJĄCY** Czy możesz mi powiedzieć jak powstaje grawitacja?

**RA** Jestem Ra. To co uważasz za grawitację, może być postrzegane jako naciskanie w kierunku wewnętrznego światła/miłości, poszukiwanie spiralnej linii światła, która postępuje w kierunku Stwórcy. Jest to przejaw

duchowego wydarzenia lub stanu życia.

- 29.17 **PYTAJĄCY** Otóż, grawitacja, którą znamy obecnie na naszym Księżycu, jest mniejsza niż na naszej planecie tutaj. Czy kryje się za tym jakaś metafizyczna zasada, którą mógłbyś wyjaśnić?

**RA** Jestem Ra. Metafizyczne i fizyczne są nierozłączne. Tak więc to, o czym mówiłeś, co próbuje wyjaśnić to zjawisko, jest w stanie, powiedzmy, obliczyć siłę grawitacji większości obiektów z powodu różnych aspektów fizycznych, takich jak to, co znacie jako masa. Uznaliśmy jednak za konieczne wskazanie odpowiedniej i równie ważnej metafizycznej natury grawitacji.

- 29.18 **PYTAJĄCY** Czasami mam trudności ze znalezieniem, można by powiedzieć, przyczółka do tego, czego szukam, próbując znaleźć metafizyczne zasady, można by powiedzieć, stojące za naszą fizyczną iluzją.

Czy mógłbyś podać przykład wielkości grawitacji w warunkach trzeciej gęstości na powierzchni planety Wenus? Czy byłaby większa czy mniejsza niż na Ziemi?

**RA** Jestem Ra. Grawitacja, powiedzmy, przyciągająca siła, którą również opisujemy jako napierającą zewnętrzną siłę w kierunku Stwórcy, jest większa duchowo na istocie, którą nazywacie Wenus, ze względu na większy stopień sukcesu, powiedzmy, w poszukiwaniu Stwórcy.

Ten punkt staje się ważny tylko wtedy, gdy weźmie się pod uwagę, że kiedy całe stworzenie w swojej nieskończoności osiągnie duchową masę grawitacyjną o wystarczającej naturze, całe stworzenie nieskończenie jednoczy się, światło poszukuje i znajduje swoje źródło, a zatem kończy stworzenie i rozpoczyna nowe stworzenie - podobnie jak myślisz o czarnej dziurze, jak ją nazywacie, z jej warunkami nieskończenie dużej masy w punkcie zerowym, z którego nie widać żadnego światła bo zostało wchłonięte.

- 29.19 **PYTAJĄCY** Wtedy czarna dziura byłaby punktem... czy mam rację mówiąc, że byłby to punkt, w którym materiał środowiska zdołałby połączyć się z jednością lub Stwórcą? Czy to jest poprawne?

**RA** Jestem Ra. Czarna dziura, która manifestuje trzecią gęstość, jest manifestacją fizycznego kompleksu tego duchowego lub metafizycznego stanu. To jest poprawne.

29.20 **PYTAJĄCY** Dziękuję. A kiedy nasza planeta Ziemia osiągnie pełną czwartą gęstość, czy będzie większa grawitacja?

**RA** Jestem Ra. Bedzie większa duchowa grawitacja, powodując w ten sposób gęstszą iluzję.

29.21 **PYTAJĄCY** Zakładam zatem, że ta gęstsza iluzja zwiększy przyspieszenie grawitacyjne powyżej zmierzonych 32,2 stóp na sekundę do kwadratu, których teraz doświadczamy. Czy to jest poprawne?

**RA** Jestem Ra. Wasze istoty nie mają narzędzi do pomiaru grawitacji duchowej, a jedynie do obserwacji kilku jej skrajnych przejawów.

29.22 **PYTAJĄCY** To wiem, że nie możemy zmierzyć grawitacji duchowej, ale zastanawiałem się tylko, czy... efekt fizyczny byłby mierzalny jako wzrost stałej grawitacji? To było moje pytanie.

**RA** Jestem Ra. Wzrost mierzalny za pomocą istniejącego oprzyrządowania byłby i będzie miał charakter wyłącznie statystyczny i nie będzie znaczący.

29.23 **PYTAJĄCY** OK. A zatem, gdy tworzy się kreacja, kiedy atomy powstają z rotacji wibracji, która jest światłem, czasami łączą się w określony sposób. Znajdują odległości, odległości międzyatomowe, od siebie w określonej odległości i tworzą strukturę sieciową, którą nazywamy krystaliczną.

Domyślam się, że ze względu na uformowanie się z inteligentnej energii precyzyjnej struktury krystalicznej, za pomocą jakiejś techniki można wykorzystać inteligentną energię i wprowadzić ją w fizyczną iluzję, pracując poprzez strukturę krystaliczną. Czy to jest poprawne?

**RA** Jestem Ra. Jest to poprawne tylko o tyle, o ile krystaliczna struktura fizyczna jest naładowana przez odpowiednio skrytalizowany lub uregulowany lub zrównoważony kompleks umysłu/ciała/ducha.

29.24 **PYTAJĄCY** Nie chcę zajmować się tematami bez znaczenia lub tematami, które nie prowadzą do lepszego zrozumienia naszego mechanizmu rozwoju, co prowadzi nas do rzeczy, które nie są przemijające, ale czasami trudno jest dokładnie określić w jakim kierunku iść. Chciałbym dokładniej zbadać tę koncepcję kryształów i jak są one wykorzystywane.

Z tego, co powiedziałeś, zakładam, że aby użyć kryształu do wykorzystania inteligentnej energii, konieczne jest posiadanie częściowo niezniekształconego kompleksu umysłu/ciała/ducha. Czy to jest

zadowalające, czy potrzebujesz... Czy to jest poprawne?

**RA** Jestem Ra. Jest to szczególnie poprawne.

29.25 **PYTAJĄCY** Musi istnieć punkt, w którym usunięcie zniekształcenia osiągnię minimum potrzebne do wykorzystania kryształu w wykorzystaniu inteligentnej energii. Czy to jest poprawne?

**RA** Jestem Ra. Jest to poprawne tylko wtedy, gdy zrozumiemy, powiedzmy, że każdy kompleks umysłu/ciała/ducha ma unikalny taki punkt.

29.26 **PYTAJĄCY** Czy możesz mi powiedzieć, dlaczego każdy kompleks umysłu/ciała/ducha ma ten wyjątkowy punkt usuwania zniekształceń?

**RA** Jestem Ra. Każdy kompleks umysłu/ciała/ducha jest unikalną częścią Jednego Stwórcy.

29.27 **PYTAJĄCY** W takim razie mówisz, że nie ma jednego poziomu, powiedzmy, czystości wymaganego do wykorzystania inteligentnej energii poprzez kryształy, ale mogą występować duże różnice w ilości zniekształceń, które jednostka może mieć. Ale każda istota musi osiągnąć swój szczególny punkt, który nazwałbym, punktem energetyzowania zdolności. Czy to jest poprawne?

**RA** Jestem Ra. To jest niepoprawne. Konieczne jest, aby kompleks umysłu/ciała/ducha był w pewnej równowadze, a równowaga ta umożliwi mu osiągnięcie określonego poziomu braku zniekształceń. Krytyczne trudności są unikalne dla każdego kompleksu umysłu/ciała/ducha ze względu na empiryczne destylacje, które w sumie są, powiedzmy, istnieniem fioletowego promienia każdej takiej istoty.

Ta równowaga jest niezbędna do podjęcia pracy w poszukiwaniu bramy do inteligentnej nieskończoności poprzez użycie kryształów lub w jakikolwiek inny sposób. Żadne dwie skryształizowane natury umysłu/ciała/ducha nie są takie same. Wymagania dotyczące zniekształceń, w sensie wibracyjnym, są ustalone.

29.28 **PYTAJĄCY** Rozumiem. Zatem, jeśli jesteś w stanie odczytać fioletowy promień istoty, zobaczyć ten promień, czy jest możliwe natychmiastowe określenie, czy istota mogłaby użyć kryształów, aby wykorzystać inteligentną energię?

**RA** Jestem Ra. Jest to możliwe dla kogoś z piątej gęstości lub wyższej.

29.29 **PYTAJĄCY** Czy możesz mi powiedzieć, w jaki sposób kryształ jest używany przez istotę, która uzyskała zadowalające kwalifikacje w zakresie fioletowego promienia, że tak powiem, w jaki sposób ta istota może używać kryształu albo jak powinna używać kryształu?

**RA** Jestem Ra. Brama do inteligentnej nieskończoności rodzi się, powiedzmy, ze współczującej [rezonującej] wibracji, w stanie równowagi, towarzyszącej woli służenia, chęci poszukiwania.

29.30 **PYTAJĄCY** Ale czy możesz mi powiedzieć dokładnie, co istota zrobiłaby z kryształem, aby użyć go do poszukiwania inteligentnej nieskończoności?

**RA** Jestem Ra. Użycie kryształu w fizycznej manifestacji polega na tym, że istota natury krystalicznej ładuje uregulowany kryształ fizyczny tym poszukiwaniem, umożliwiając mu w ten sposób harmonijne wibrowanie, a także stawanie się katalizatorem lub bramą, dzięki której inteligentna nieskończoność może stać się inteligentną energią, ten kryształ służy jako analog fioletowego promienia umysłu/ciała/ducha w stosunkowo niezniekształconej formie.

29.31 **PYTAJĄCY** Czy w ogóle jest możliwe, abys nas poinstruował o konkretnych zastosowaniach kryształów?

**RA** Jestem Ra. Jest to możliwe. Uważamy, że są rzeczy, o których nie można konstruktywnie wam powiedzieć ze względu na możliwe naruszenie waszej wolnej woli. Istoty Konfederacji w przeszłości popełniały błędy w tej sprawie. Jak wiesz, zastosowanie kryształu obejmuje zastosowanie go do uzdrawiania, jako źródło energii, a nawet do rozwoju form życia. Uważamy, że nie jest mądrze udzielać wskazówek w tym czasie, ponieważ wasze narody wykazują skłonność do korzystania z pokojowych źródeł energii w nieharmonijnych celach.

29.32 **PYTAJĄCY** Wydaje mi się, że lepiej byłoby, gdybyśmy przeszli wtedy - teraz, gdy przeszliśmy ścieżkę stworzenia przynajmniej do struktury krystalicznej - lepiej skupmy się na ewolucji myśli i jej poszukiwaniach drogi do inteligentnej nieskończoności.

Stworzyliśmy w wielkiej galaktyce Logosu bardzo dużą liczbę planet. W miarę rozwoju tych planet, czy możesz podać mi przykład różnych zmian planetarnych w tym, co nazwałbym sensem metafizycznym, związanym z rozwojem świadomości i jej biegunowości w całej galaktyce? Innymi słowy, uważam, że niektóre z tych planet rozwijają się dość szybko w planety o



większej gęstości, a niektóre wymagają dłuższego czasu. Czy możesz mi coś powiedzieć o tym rozwoju?

**RA** Jestem Ra. To będzie ostatnie pełne zapytanie w tej sesji.

Ten konkretny Logos waszej wielkiej galaktyki wykorzystał dużą część Swojego połączonego materiału, aby odzwierciedlić istotę Stwórcy. W ten sposób istnieje duża część waszego systemu galaktycznego, która nie wykonuje postępu, o którym mówicie, ale trwa duchowo jako część Logosu. Spośród bytów, w których mieszka świadomość, istnieją, jak przypuszczasz, różnorodne okresy czasu/przestrzeni, podczas których świadomość osiąga wyższe gęstości doświadczenia.

Czy to spełnia wymagania Twojego zapytania?

29.33 **PYTAJĄCY** Przestudiuję to i prawdopodobnie będę miał coś jutro, ponieważ nie chcę przemęczać instrumentu. Instrument miał pytanie, czy masz czas na krótkie pytanie wtedy przeczytam je.

Instrument nie chce wykonywać fizycznej pracy uzdrawiania. Ona już wykonuje duchowe równoważenie przy użyciu rąk. Czy może czytać prywatny materiał leczniczy bez fizycznego uzdrawiania? Zakładam, że ma na myśli, czy może to przeczytać bez stwarzania problemów w swoim życiu? Nie chce zmniejszać pozytywnej polaryzacji. Czy może przeczytać ten materiał w takich warunkach?

**RA** Jestem Ra. Wypowiemy się krótko ze względu na fakt, że staramy się zachować energię życiową tego instrumentu podczas trzymiesięcznego okresu, o którym mówiliśmy.

Ta istota ma empiryczną historię uzdrawiania na poziomach innych niż tak zwane fizyczne. Dlatego jest dopuszczalne, aby ten materiał był czytany. Jednakże, ćwiczenie ognia nigdy nie powinno być praktykowane przez ten instrument, ponieważ jest on używany w silniejszej formie do fizycznego uzdrawiania.

Czy jest jakieś krótkie zapytanie, zanim zakończymy?

29.34 **PYTAJĄCY** Czy jest coś, co możemy zrobić, aby uczynić by instrument czuł się bardziej komfortowo lub poprawić kontakt?

**RA** Jestem Ra. Jesteście sumienni. Istota jest dobrze ułożona.

Jestem Ra. Zostawiam was teraz w miłości i świetle Jednego

Nieskończonego Stwórcy. Dlatego idźcie dalej, radując się mocą i pokojem  
Jednego Nieskończonego Stwórcy. Adonai.

# SESJA 30.

24 LUTEGO 1981

30.0 **RA** Jestem Ra. Pozdrawiam was w miłości i w świetle Jednego Nieskończonego Stwórcy. Komunikujemy się teraz.

30.1 **PYTAJĄCY** Mam zamiar wygłosić stwierdzenie, a następnie pozwolę Ci je poprawić, jeśli popełniłem jakiegokolwiek błędy. Oto stwierdzenie: stworzenie jest pojedynczą istotą lub jednością. Jeśli istnieje tylko jeden byt, jedyną koncepcją służby jest służba sobie. Jeśli ten pojedynczy byt się podzieli, wtedy rodzi się koncepcja służby jednej z jego części drugiej. Z tej koncepcji wypływa równość służenia sobie lub innym.

Wydawałoby się, że gdy Logos zostanie podzielony, części wybiorą każdą orientację. Gdy zindywidualizowane byty pojawiają się w przestrzeni/czasie, to zakładam, że mają one biegunowość. Czy to stwierdzenie jest poprawne?

**RA** Jestem Ra. To stwierdzenie jest dość spostrzegawcze i poprawne aż do ostatniego zdania, w którym zauważamy, że polaryzacje zaczynają być badane dopiero w momencie, gdy istota trzeciej gęstości staje się świadoma możliwości wyboru między koncepcją lub zniekształceniem służby sobie lub służby innym. Oznacza to koniec tego, co możesz nazwać nieświadomą lub niewinną fazą świadomości.

30.2 **PYTAJĄCY** Dziękuję. Czy mógłbyś osobno zdefiniować umysł, ciało i ducha?

**RA** Jestem Ra. Wszystkie te terminy są uproszczonymi terminami opisowymi, które odpowiadają kompleksowi skupień energii; ciało, jak je nazywasz, jest materiałem o gęstości, której doświadczasz w danej przestrzeni/czasie lub czasie/przestrzeni; ten kompleks materiałów jest dostępny dla zniekształceń tego, co nazwalibyście fizyczną manifestacją.

Umysł jest kompleksem odzwierciedlającym to co napływa z ducha i to co wypływa z kompleksu ciała. Zawiera to, co znacie jako uczucia, emocje i myśli intelektualne w bardziej świadomych złożonościach. Idąc dalej w dół drzewa umysłu, widzimy intuicję, która z natury umysłu jest bardziej w kontakcie lub w zgodzie z całościowym kompleksem istoty. Przechodząc do korzeni umysłu, znajdujemy progresję świadomości, która stopniowo zmienia się od pamięci osobistej do pamięci rasowej, do napływów

kosmicznych, stając się w ten sposób bezpośrednim kontaktozem tego pojazdu, który nazywamy kompleksem duchowym.

Ten kompleks duchowy jest kanałem, przez który wpływy ze wszystkich różnych wszechświatowych, planetarnych i osobistych napływów mogą być kierowane do korzeni świadomości, a przez to świadomość może być kierowana do bramy inteligentnej nieskończoności poprzez zrównoważoną inteligentną energię ciała i umysłu.<sup>1</sup>

Dzięki tej serii definitywnych stwierdzeń zobaczysz, że umysł, ciało i duch są ze sobą nierozdzielnie powiązane i nie mogą istnieć jedno bez drugiego. Dlatego odnosimy się do kompleksu umysłu/ciała/ducha, zamiast próbować zajmować się nimi osobno, ponieważ praca, którą wykonujesz podczas swoich doświadczeń, jest wykonywana poprzez interakcję tych trzech składników, a nie przez jeden z nich.

- 30.3 **PYTAJĄCY** Po naszej fizycznej śmierci, jak to nazywamy, z tej szczególnej gęstości i tego szczególnego doświadczenia inkarnacyjnego tracimy to ciało chemiczne. Czy bezpośrednio po utracie tego chemicznego ciała zachowujemy inny typ ciała? Czy w tym momencie nadal istnieje kompleks umysłu/ciała/ducha?

**RA** Jestem Ra. To jest poprawne. Kompleks umysłu/ciała/ducha jest całkiem nienaruszony; kompleks ciała fizycznego, który teraz kojarzysz z terminem „ciało”, jest jedynie przejawem bardziej gęstego, inteligentnie poinformowanego i potężniejszego kompleksu ciała.

- 30.4 **PYTAJĄCY** Czy po tej przemianie, którą nazywamy śmiercią, następuje jakkolwiek strata dla umysłu lub ducha, lub jakkolwiek osłabienie któregośkolwiek z nich z powodu utraty tego ciała chemicznego, które teraz mamy?

**RA** Jestem Ra. W waszych warunkach, zachodzi wielka utrata kompleksu umysłu ze względu na fakt, że znaczna część aktywności natury mentalnej, której jesteście świadomi podczas doświadczenia tego kontinuum przestrzeni/czasu, jest tak samo powierzchowną iluzją, jak kompleks ciała.

W innym przypadku, nic ważnego nie jest stracone; charakter lub, powiedzmy, czysta destylacja emocji i uprzedzeń lub zniekształceń i mądrości, jeśli wolicie, stając się oczywistym po raz pierwszy, jeśli można

---

<sup>1</sup> Aby zobaczyć ilustrację metafory drzewa umysłu, patrz „Seria zasobów”.

tak powiedzieć; te czyste emocje, mądrości i zniekształcenia uprzedzeń są w większości ignorowane lub niedoceniane podczas fizycznego doświadczenia życiowego.

Jeśli chodzi o duchowość, kanał ten jest wtedy znacznie otwarty z powodu braku konieczności zapominania, charakterystycznego dla trzeciej gęstości.

**30.5 PYTAJĄCY** Chciałbym wiedzieć, jak powstają kompleksy umysłu/ciała/ducha. W jaki sposób, cofając się tak daleko, jak to jest konieczne... Czy powstają z formowania ducha i ciała kształtującego umysł? Możesz mi to powiedzieć?

**RA** Jestem Ra. Prosimy o rozważenie tego, że próbujesz prześledzić ewolucję. Ta ewolucja jest taka, jak opisaliśmy wcześniej:<sup>2</sup> świadomość jest pierwsza, w pierwszej gęstości, bez ruchu, przypadkowa. To, czy możesz nazwać to kompleksem umysłu czy ciała, jest problemem semantycznym. Nazywamy to kompleksem umysłu/ciała, uznając zawsze, że w najprostszej części tego kompleksu istnieje jako całość Jeden Nieskończony Stwórca.

Ten kompleks umysłu/ciała następnie w drugiej gęstości odkrywa wzrastanie i zwracanie się w kierunku światła, budząc w ten sposób to, co możesz nazwać kompleksem duchowym, co intensyfikuje wznoszenie się spirali w górę w kierunku miłości i światła Nieskończonego Stwórcy.

Dodanie tego kompleksu duchowego, choć raczej pozorne niż rzeczywiste, który istniał potencjalnie od początku przestrzeni/czasu, doskonalili siebie poprzez przejście do trzeciej gęstości. Kiedy kompleks umysłu/ciała/ducha staje się świadomy możliwości służenia sobie lub innym, wtedy ten kompleks umysłu/ciała/ducha zostaje aktywowany.

**30.6 PYTAJĄCY** Dziękuję. Nie chcę zajmować się tematem, który omawialiśmy wcześniej, ale czasami pomocne jest powtórzenie tych pojęć dla pełnej jasności, ponieważ słowa są marnym narzędziem do tego, co robimy.

Zastanawiałem się, jako punkt przejściowy, w... na tej planecie, podczas drugiej gęstości, wierzę, że w tym samym czasie/przestrzeni przebywały dwunożne istoty i to, co nazywamy dinozaurami. Czy to jest poprawne?

**RA** Jestem Ra. To jest poprawne.

---

<sup>2</sup> Wcześniej opisane w 13.15–21.

30.7 **PYTAJĄCY** Te dwa typy istot wydają się być ze sobą nie do pogodzenia. Nie wiem. Czy możesz mi powiedzieć powód, dlaczego oba typy bytów zamieszkiwały tę samą przestrzeń/czas?

**RA** Jestem Ra. Rozważmy działanie wolnej woli w zastosowaniu do ewolucji. Istnieją ścieżki, którymi podąża kompleks umysłu/ciała, próbując przetrwać, rozmnażać się i szukać na swój sposób tego, co nieświadomie odczuwa się jako potencjał wzrostu; te dwie areny lub ścieżki rozwoju to dwie spośród wielu.

30.8 **PYTAJĄCY** Rozumiem. W programie informacyjnym, który widziałem kilka tygodni temu, pojawiło się pytanie, dlaczego dinozaury nagle zniknęły, że tak powiem, z naszej planety. Wiem, że to nieważne, ale zastanawiałem się tylko, jaki był tego powód.

**RA** Jestem Ra. Te istoty nie mogły nakarmić swoich kompleksów ciała.

30.9 **PYTAJĄCY** Zatem, w drugiej gęstości najpierw pojawia się koncepcja reprodukcji biseksualnej. Czy to jest poprawne?

**RA** Jestem Ra. To jest poprawne.

30.10 **PYTAJĄCY** Czy możesz mi powiedzieć, jaka jest filozofia stojąca za tym mechanizmem propagacji kompleksu cielesnego?

**RA** Jestem Ra. Druga gęstość to taka, w której kładzie się podwaliny pod pracę trzeciej gęstości. W ten sposób można zobaczyć, że podstawowe mechanizmy reprodukcji poddają się ogromnemu potencjałowi trzeciej gęstości w służbie sobie oraz innym ja; wynika to nie tylko z funkcji przekazywania energii, ale także z różnych usług wykonywanych w wyniku bliskiego kontaktu tych, którzy są, powiedzmy, przyciągnięci magnetycznie do siebie; Istoty te mają tym samym możliwości wielu rodzajów usług, które byłyby niedostępne dla niezależnej istoty.

30.11 **PYTAJĄCY** Czy był to podstawowy powód, pierwotny powód tego, aby zwiększyć możliwości doświadczenia Jednego Stwórcy? Czy to jest poprawne?

**RA** Jestem Ra. Jest to nie tylko poprawne, ale jest kluczem do tego, co występuje we wszystkich gęstościach.

30.12 **PYTAJĄCY** Czy proces reprodukcji biseksualnej lub jego filozofia odgrywa rolę w duchowym rozwoju bytów drugiej gęstości?

**RA** Jestem Ra. W pojedynczych przypadkach tak jest, ze względu na efektywne postrzeganie ze strony jednostek lub gatunków. W znacznej większości przypadków nie dotyczy to drugiej gęstości, gdyż duchowe potencjały należą do trzeciej gęstości.

- 30.13 **PYTAJĄCY** Zastanawiałem się, czy kocur Gandalf skorzystał z tego mechanizmu w jakiś sposób, czy też z innych mechanizmów, zwiększając duchowy potencjał lub zrozumienie.

**RA** Jestem Ra. Sprawdzamy te informacje i uważamy, że są nieszkodliwe. Istota drugiej gęstości, wibracji dźwiękowej Gandalf, jest rzadką próbką swojego gatunku, po pierwsze ze względu na wcześniejszą indywidualizację, a po drugie z powodu dużej ilości inwestycji w tym szczególnym doświadczeniu życiowym. To jest największy katalizator postępu tej istoty.

Jak już powiedzieliśmy, jest to bardzo niezwykle. Jednak doświadczenia reprodukcji biseksualnej, które miały naturę istoty Gandalfa, przyniosły w niewielkim stopniu duchową korzyść ze względu na niezwykle związek z inną istotą, którą również nazywacie kotem. Ta istota będąca również niezwykle trzeciogęstościowej orientacji lub inwestycji z poprzednich doświadczeń życiowych. Tak więc w tej relacji wystąpiło tworzenie tego, co można było uznać za rozpoznawalną miłość.

- 30.14 **PYTAJĄCY** Dziękuję. Czy możesz mi podać krótką historię metafizycznych zasad rozwoju każdej z naszych planet wokół Słońca i ich funkcji w odniesieniu do ewolucji istot?

**RA** Jestem Ra. Podamy wam metafizyczny opis tylko tych planet, na których indywidualne kompleksy umysłu/ciała/ducha były, są lub będą doświadczane. Możesz założyć, że inne sfery są częścią Logosu.

Weźmy tę znaną jako Wenus. Ta sfera planetarna podlegała szybkiej ewolucji. Jest to nasza rodzima ziemia, a szybkość [postępu] kompleksów umysłu/ciała/ducha na jej powierzchni była wynikiem harmonijnej interakcji.

Na istocie znanej wam jako Mars, jak już omawialiśmy,<sup>3</sup> ta istota została zatrzymana w połowie trzeciej gęstości, przez co nie była w stanie kontynuować swojego rozwoju z powodu braku gościnnych warunków na powierzchni. Ta planeta będzie poddana leczeniu przez parę tysięcy

---

<sup>3</sup> Omówiono w 9.6–11, 10.6, 14.3, 18.20, 19.5, 20.17–18, 20.20, 20.26 i 21.8.

waszej przestrzeni/czasu.

Planeta, na której mieszkasz, ma dobrze znaną ci metafizyczną historię i możesz o nią zapytać, jeśli chcesz. Jednakże rozmawialiśmy już w dużym stopniu na ten temat.

Planeta znana jako Saturn odczuwa wielkie przyciąganie do nieskończonej inteligencji, a zatem była zamieszkiwana w jej magnetycznych polach czasu/przestrzeni przez tych, którzy chcą chronić wasz system.

Istota planetarna, znana wam jako Uran, powoli przechodzi przez pierwszą gęstość i ma potencjał, by przejść przez wszystkie gęstości.

30.15 **PYTAJĄCY** Dziękuję. Zastanawiałem się, czy któraś z innych planet przeszła metafizyczną ewolucję.

Powiedziałeś wczoraj, że znaczna część tego wielkiego systemu galaktycznego trwa duchowo jako część Logosu. Czy masz przez to na myśli, że bliżej centrum tego wielkiego układu galaktycznego, tamtejsze gwiazdy nie mają układów planetarnych? Czy to jest poprawne?

**RA** Jestem Ra. To jest niepoprawne. Logos rozprzestrzenił się w waszym systemie galaktycznym. Jednakże kontinua czasu/przestrzeni niektórych z waszych bardziej centralnych systemów słonecznych są znacznie bardziej zaawansowane.

30.16 **PYTAJĄCY** Zatem, czy można ogólnie powiedzieć, że w miarę jak zbliżasz się do centrum tego wielkiego systemu galaktycznego, że jest większa gęstość duchowa, użyję tego terminu lub że ta ogólna duchowa jakość jest zaawansowana w tym obszarze?

**RA** Jestem Ra. To będzie ostatnie pełne pytanie tej sesji, ponieważ temu instrumentowi jest nieco niewygodnie. Nie chcemy wyczerpać instrumentu.

Znana jest duchowa gęstość lub masa tych znajdujących się bardziej w centrum waszej galaktyki. Jest to jednak spowodowane po prostu różnymi stanami bezczasowości, podczas których sfery planetarne mogą się łączyć, ten proces zapoczątkowania przestrzeni/czasu zachodzi wcześniej, powiedzmy, w miarę zbliżania się do centrum galaktycznej spirali. Czekaemy na wszelkie krótkie [*koniec taśmy*].



30.17 **PYTAJĄCY** Instrument chciałby wiedzieć, czy mógłbyś jej powiedzieć, czy ten przedmiot, który nazywa się polaryzatorem Sama Millara, pomógłby jej w fizycznym samopoczuciu. Czy możesz to zrobić?

**RA** Jestem Ra. Gdy skanujemy instrument, znajdujemy anomalie pola magnetycznego, które są zniekształcone w kierunku naszych możliwości znalezienia wąskopasmowego kanału w kompleksie umysłu/ciała/ducha tego instrumentu. Polaryzator, o którym mówisz, nie byłby pomocny. Uważne odczytanie aury tego instrumentu przez utalentowanych w tej dziedzinie oraz późniejsze zmiany sił magnetyzujących tego polaryzatora, pomogłyby istocie, Samowi, stworzyć taki polaryzator, który byłby pewną pomocą dla instrumentu. Sugerowalibyśmy jednak, aby na te sesje nie wprowadzać żadnego sprzętu elektrycznego lub magnetycznego, który nie jest konieczny do nagrywania naszych słów, ponieważ nie życzymy sobie żadnych zniekształceń, które nie są konieczne.

30.18 **PYTAJĄCY** Dziękuję. Czy jest coś, co możemy zrobić, aby uczynić by instrument czuł się bardziej komfortowo lub by poprawić kontakt?

**RA** Ten instrument jest dobrze zbalansowany, a kontakt jest taki, jak powinien. Ten instrument ma pewne trudności w postaci zniekształcenia, które można by nazwać skurczem mięśni, co powoduje, że pozycja nieruchoma jest niewygodna. Dlatego opuszczamy ten instrument.

Jestem Ra. Dobrze sobie radzicie, przyjaciele. Zostawiam was w miłości i świetle Jednego Nieskończonego Stwórcy. Idźcie więc naprzód, radując się mocą i pokojem Jednego Stwórcy. Adonai.

# SESJA 31.

25 LUTEGO 1981

31.0 **RA** Jestem Ra. Pozdrawiam was w miłości i w świetle Jednego Nieskończonego Stwórcy. Komunikujemy się teraz.

31.1 **PYTAJĄCY** Chciałbym najpierw zadać pytanie od samego instrumentu. Prosi, aby się dowiedzieć, czy byłoby wskazane, aby chodziła sama teraz, gdy czuje się lepiej.<sup>1</sup>

**RA** Jestem Ra. To jest do zaakceptowania.

31.2 **PYTAJĄCY OK.** Zamierzam wykorzystać informacje, które stworzyliśmy na końcu poprzedniej książki, które sugerowałeś, że będą bardziej odpowiednie dla bardziej zaawansowanego materiału. Umieścimy to w książce w tym miejscu, ponieważ mówimy o reprodukcji biseksualnej i chciałbym nieco rozszerzyć ten materiał, aby uzyskać definicje i lepsze zrozumienie.

*Przypisy redaktora: poniżej znajdują się informacje, do których odwoływał się Pytający od 26.38, które dotyczą transferów energii seksualnej i blokad, zarówno pozytywnie, jak i negatywnie zorientowanych:*

**RA** Jestem Ra. Pierwszym przekazem energii jest promień czerwony. Jest to losowy transfer, który dotyczy tylko układu rozrodczego.

Pomarańczowo-promienne i żółto-promienne próby odbicia stosunku płciowego tworzą po pierwsze blokadę, jeśli tylko jedna istota wibruje w tym obszarze, powodując w ten sposób, że istota wibrująca seksualnie w tym obszarze będzie mieć niekończący się apetyt na tę aktywność. To, czego szukają te poziomy wibracji, to aktywność zielonego promienia. Istnieje możliwość pomarańczowo-promiennego i żółto-promiennego przenoszenia energii; taka istota polaryzuje się w kierunku tego co negatywne: jedna jest postrzegana raczej jako przedmiot niż inna jaźń, druga postrzega siebie jako grabieżcę lub pana sytuacji.

---

<sup>1</sup> Carla chodziła 3–5 mil dziennie i wydawało się, że ze względów bezpieczeństwa Jim powinien jej towarzyszyć w tych spacerach po sytuacji, gdy nie mogła oddychać i prawie zemdlata. W tym pytaniu Carla zapytała, czy może chodzić bez Jima u boku.

W czwartym promieniu istnieją dwie możliwości. Po pierwsze, jeśli oboje wibrują w czwartym promieniu, nastąpi wzajemnie wzmacniający się transfer energii, Negatyw lub kobieta, jak to nazywacie, czerpiąc energię z korzeni bytu w górę poprzez centra energetyczne, zostaje w ten sposób fizycznie zrewitalizowana; pozytywna lub męska biegunowość, jak to się określa w waszej iluzji, znajduje w tym transferze energii inspirację, która zaspokaja i karmi duchową część kompleksu ciała/umysłu/ducha; w ten sposób będąc zarówno spolaryzowanym, jak i uwalniając nadmiar tego, co każdy ma w obfitości z powodu natury inteligentnej energii, to znaczy negatywne/intuicyjne, pozytywne/fizyczne energie, jak możesz je nazwać; ten transfer energii blokowany jest tylko wtedy, gdy jedna lub obie istoty mają w sobie strach przed posiadaniem, przed byciem posiadany, przed pragnieniem posiadania lub przed pragnieniem bycia posiadany.

Inną możliwością zielonego promienia jest to, że jedna istota oferuje energię zielonego promienia, a druga nie oferuje energii uniwersalnej energii miłości, co skutkuje blokadą energii dla tej [istoty], która nie jest zielonym promieniem, zwiększając w ten sposób frustrację lub apetyt; istota zielonego promienia jest lekko polaryzowana w kierunku służby innym.

Transfer energii niebieskiego promienia jest obecnie dość rzadki wśród waszych ludzi, ale jest bardzo pomocny ze względu na transfery energii związane z możliwością wyrażania siebie bez zastrzeżeń i strachu.

Transfer promienia indygo jest niezwykle rzadki wśród waszych ludzi. Jest to sakramentalna część kompleksu ciała, dzięki której poprzez fioletowy promień można nawiązać kontakt z inteligentną nieskończonością. Na tych dwóch ostatnich poziomach nie mogą wystąpić żadne blokady, ponieważ jeśli oba byty nie są gotowe na tę energię, to nie jest ona widoczna i nie może nastąpić ani transfer, ani blokada. To tak, jakby dystrybutor został usunięty z potężnego silnika.

Ten instrument był w stanie, jako przykład tego działania, zbliżyć grupę Oriona podczas doświadczeń z LSD, jak nazywacie tę substancję, ze względu na fakt, że skutecznie i całkowicie otworzyła inną jaźń na trzeci promień - poprawiamy ten instrument, obniża się jego energia życiowa - na energię zielonego promienia i częściowo otwiera inną jaźń na interakcję niebieskiego promienia.

Mówisz w tym materiale o transferze energii seksualnej. Czy mógłbyś zdefiniować ten transfer energii i rozszerzyć jego znaczenie?

**RA** Jestem Ra. Transfer energii pociąga za sobą uwolnienie energii potencjalnej w, powiedzmy, wzmocnionej przestrzeni. Transfery energii seksualnej zachodzą z powodu polaryzacji dwóch kompleksów umysłu/ciała/ducha, z których każdy ma pewną różnicę potencjałów między sobą. Natura transferu energii lub blokowania tej energii jest więc funkcją wzajemnego oddziaływania tych dwóch potencjałów. W przypadkach, w których ma miejsce transfer, można to porównać do zamknięcia obwodu. Możesz również postrzegać tę aktywność jako wszystkie czynności empiryczne, jako doświadczający Siebie Stwórcę.

31.3 **PYTAJĄCY** Czy byłby to zatem pierwotny mechanizm doświadczania Siebie przez Stwórcę?

**RA** Jestem Ra. To nie jest właściwe określenie. Być może przymiotnik ten powinien być „jedynym właściwym” sposobem poznania Siebie przez Stwórcę, ponieważ w każdej interakcji, bez względu na zniekształcenie, Stwórcę sam siebie doświadcza. Biseksualna wiedza o Stwórcy sama w sobie ma dwie zalety.

Po pierwsze, w istocie aktywowanej zielonym promieniem istnieje możliwość bezpośredniego i prostego odpowiednika tego, co możecie nazwać radością - duchowej lub metafizycznej natury, która istnieje w inteligentnej energii. To wielka pomoc w zrozumieniu prawdziwej natury bytu.

Inną potencjalną zaletą biseksualnych aktów reprodukcyjnych jest możliwość sakramentalnego zrozumienia lub połączenia, powiedzmy, z bramą do inteligentnej nieskończoności, ponieważ przy odpowiednim przygotowaniu można wykonywać pracę w czymś, co można nazwać magią a także można doświadczyć inteligentnej nieskończoności. Osoby zorientowane pozytywnie, koncentrujące się na tej metodzie osiągania inteligentnej nieskończoności, są następnie w stanie poprzez poszukiwanie lub akt woli skierować tę nieskończoną inteligencję do pracy, którą te istoty pragną wykonać, niezależnie od tego, czy jest to wiedza o służbie, czy zdolność do uzdrawiania lub jakkolwiek służbę innym, która jest pożądana.

Oto dwie zalety tej szczególnej metody doświadczania Siebie przez Stwórcę. Jak powiedzieliśmy wcześniej, następstwem siły tego konkretnego transferu

energii jest to, że otwiera on drzwi, powiedzmy, indywidualnemu kompleksowi umysłu/ciała/ducha, by służyć na nieskończoną liczbę sposobów innemu ja, w ten sposób polaryzując się w kierunku pozytywu.

- 31.4 **PYTAJĄCY** Czy możesz rozszerzyć nieco koncepcję, że to działanie nie tylko pozwala Stwórcy poznać siebie lepiej, ale także tworzy w naszej gęstości potomstwo lub udostępnia ścieżkę dla innej istoty do wejścia w tę gęstość?

**RA** Jestem Ra. Jak powiedzieliśmy wcześniej, transfery energii seksualnej obejmują transfer czerwonego promienia, który jest przypadkowy i jest funkcją drugiej gęstości, powiedzmy, próby wzrostu i przetrwania. To jest właściwa funkcja interakcji seksualnej. Potomstwo, jak nazywacie wcieloną istotę, która przyjmuje możliwości kompleksu umysłu/ciała, oferowane przez ten przypadkowy akt lub zdarzenie zwane zapłodnieniem jaja przez nasienie, powoduje, że istota ma możliwość wejścia w tę gęstość jako istota wcielona.

To daje dwóm osobom, które były zaangażowane w ten transfer energii reprodukcji biseksualnej, potencjał do wielkiej służby w tej dziedzinie wychowania mało doświadczonej istoty w miarę zdobywania doświadczenia.

W tym miejscu warto zauważyć, że zawsze istnieje możliwość wykorzystania tych okazji do polaryzacji w kierunku negatywnym, a sprzyjało temu stopniowe narastanie, przez wiele tysięcy lat, zniekształceń kompleksu społecznego, które stwarzają tendencję do pomieszania, powiedzmy lub do zaskakującego aspektu służby innym w tym transferze energii oraz późniejszych możliwościach służenia innym.

- 31.5 **PYTAJĄCY** Jeśli transfer energii seksualnej zachodzi w zielonym promieniu - a zakładam w tym przypadku, że nie ma transferu energii czerwonego promienia - czy to oznacza, że nie jest możliwe, aby ten konkretny transfer obejmował zapłodnienie i narodziny istoty?

**RA** Jestem Ra. To jest niepoprawne. Ze względu na charakter kompleksu ciała zawsze zachodzi transfer energii czerwonego promienia. Losowy wynik tego transferu energii będzie taki, jak będzie, w funkcji możliwości zapłodnienia w danym czasie u danej pary istot.

Transfer energii zielonego promienia zachodzi z powodu szybkości wibracji każdej istoty niezniekształconej w jakimkolwiek istotnym sensie przez energie żółtego lub pomarańczowego promienia; tak więc dar, powiedzmy,

jest dawany za darmo, bez żądania zapłaty ciałem, umysłem albo duchem. Zielony promień oznacza całkowitą uniwersalność miłości. To jest dawanie bez oczekiwania odwzajemnienia.

31.6 **PYTAJĄCY** Zastanawiałem się, czy za tym, że związek seksualny niekoniecznie prowadzi do zapłodnienia, kryje się jakaś zasada. Nie interesują mnie jego chemiczne ani fizyczne zasady. Interesuje mnie, czy istnieje jakaś metafizyczna zasada, która prowadzi do tego, że para ma dziecko, czy też nie, czy też jest to całkowicie przypadkowe?

**RA** Jestem Ra. Jest to przypadkowe w pewnych granicach. Jeśli istota osiągnęła staż, na podstawie którego wybiera podstawową strukturę doświadczenia życiowego, może wtedy zdecydować się na inkarnację w fizycznym kompleksie, który nie jest zdolny do reprodukcji. W ten sposób znajdujemy byty, które zdecydowały się być bezpłodne. Inne istoty, korzystając z wolnej woli używają różnych środków, aby zapewnić bezpłodność. Z wyjątkiem tych warunków stan jest losowy.

31.7 **PYTAJĄCY** Dziękuję. We wcześniejszym materiale wspomniałeś o „przyciąganiu magnetycznym”. Czy mógłbyś zdefiniować i rozwinąć ten termin?

**RA** Jestem Ra. Użyliśmy tego terminu, aby wskazać, że w waszej biseksualnej naturze jest to, co jest polarne. Ta polaryzacja może być postrzegana jako zmienna zgodnie z, powiedzmy, polaryzacją męską/żeńską każdej istoty, czy też, każda jednostka jest biologicznie męska lub żeńska. W ten sposób możesz zobaczyć magnetyzm, gdy dwie istoty o odpowiedniej równowadze, męskiej/żeńskiej kontra żeńskiej/męskiej biegunowości, spotykają się i odczuwają w ten sposób przyciąganie, które będą wywierać na siebie spolaryzowane siły.

To jest siła mechanizmu biseksualnego. Nie potrzeba aktu woli, by zdecydować się na pociąg do kogoś, kto jest przeciwnie spolaryzowany seksualnie. Nastąpi to w nieuniknionym sensie, dając swobodnemu przepływowi energii właściwą, powiedzmy, drogę. Ta droga może być zablokowana przez pewne zniekształcenie w kierunku przekonania/stanu, które mówi istocie, że to przyciąganie nie jest pożądane. Jednakże podstawowy mechanizm działa tak prosto, jak, powiedzmy, magnes i żelazo.

31.8 **PYTAJĄCY** Mamy coś, co wydaje się być coraz większą liczbą inkarnowanych tu istot, które pod tym względem mają tak zwaną orientację

homoseksualną. Czy mógłbyś wyjaśnić i rozwinąć tę koncepcję?

**RA** Jestem Ra. Istoty z tym stanem doświadczają wielu zniekształceń z powodu faktu, że doświadczyły wielu wcieleń jako biologiczny mężczyzna i biologiczna kobieta. Nie sugerowałoby to tego, co nazywacie homoseksualizmem w fazie aktywnej, gdyby nie trudny stan wibracji waszej sfery planetarnej. Istnieje coś, co możesz nazwać wielkim naruszeniem aury na waszych, zatłoczonych obszarach miejskich w waszych bardziej zaludnionych krajach, jak nazywasz te części powierzchni planety. W takich warunkach wystąpią pomieszania.

31.9 **PYTAJĄCY** Dlaczego gęstość zaludnienia powoduje te pomieszania?

**RA** Jestem Ra. Bisexualny impuls reprodukcyjny ma na celu nie tylko zwykłą funkcję reprodukcyjną, ale przede wszystkim chęć służenia innym, budzonym przez tę aktywność.

W sytuacji przeludnienia, w której każdy kompleks umysłu/ciała/ducha jest nieustannie bombardowany przez inne jaźnie, rozumiało jest, że ci, którzy są szczególnie wrażliwi, nie odczuwaliby pragnienia służenia innym. Zwiększyłoby to również prawdopodobieństwo braku pożądania lub zablokowania energii reprodukcyjnej czerwonego promienia.

W niezatłoczonej atmosferze ta sama istota, poprzez bodziec poczucia samotności, miałaby wtedy znacznie większe pragnienie, aby odszukać kogoś, komu może służyć, w ten sposób regulując seksualną funkcję reprodukcyjną.

31.10 **PYTAJĄCY** Ile z grubsza, powiedzmy, poprzednich wcieleń musiałaby mieć istota męska w tej inkarnacji jako kobieta, aby mieć wysoce homoseksualną orientację w tym wcieleniu? Tak z grubsza.

**RA** Jestem Ra. Jeśli istota miała około 65% swoich wcieleń w seksualnym/biologicznym kompleksie ciała, przeciwnej biegunowości do obecnego kompleksu ciała, ta istota jest podatna na naruszenie aury w waszych obszarach miejskich i może stać się kimś, jak to nazywacie kto jest natury homoseksualnej.

W tym miejscu należy zauważyć, że chociaż jest to o wiele trudniejsze, w tego typu związkach możliwe jest, aby istota wielce się przysłużyła drugiej w wierności i szczerzej miłości zielonego promienia o charakterze nieseksualnym, w ten sposób dostosowując lub zmniejszając zniekształcenia

jej upośledzenia seksualnego.<sup>2</sup>

- 31.11 **PYTAJĄCY** Timothy Leary, prowadząc badania, napisał, że w okresie dojrzewania oraz przez cały ten czas, pojawia się odcisk na kodzie DNA istoty, i że na przykład skłonności seksualne są odcisnięte z powodu wczesnych doświadczeń seksualnych lub niektórych z pierwszych doświadczeń seksualnych istoty. Czy coś takiego faktycznie się dzieje?

**RA** Jestem Ra. To jest częściowo poprawne. Ze względu na charakter samotnych doświadczeń seksualnych jest mało prawdopodobne, aby to, co nazywasz masturbacją, miało wpływ na późniejsze doświadczenia.

Podobnie jest w przypadku niektórych doświadczeń, które mogą być postrzegane jako homoseksualne wśród osób z tej grupy wiekowej. Zamiast tego są to często niewinne ćwiczenia z ciekawości.

Jednakże jest całkiem poprawne, że pierwsze doświadczenie, w które jest intensywnie zaangażowany kompleks umysłu/ciała/ducha, rzeczywiście odcisnie na istocie zestaw preferencji dla tego doświadczenia życiowego.

- 31.12 **PYTAJĄCY** Czy grupa Oriona używa tego, powiedzmy, jako bramy do wywierania wrażenia na istotach, powiedzmy, preferencji, które mogą powodować negatywną polaryzację?

**RA** Jestem Ra. Tak jak my, członkowie Konfederacji, staramy się przesyłać naszą miłość i światło, gdy tylko nadarzy się okazja, w tym okazji seksualne, tak grupa Oriona wykorzysta okazję, jeśli jest zorientowana negatywnie lub jednostka jest zorientowana negatywnie.

- 31.13 **PYTAJĄCY** Czy istnieje jakaś skłonność emocjonalna, która nie ma nic wspólnego z męską/żeńską polaryzacją seksualną, która może powodować nagromadzenie energii seksualnej w istocie?

**RA** Jestem Ra. Jest bardzo mało prawdopodobne, aby nagromadzenie energii seksualnej nastąpiło bez skłonności seksualnych ze strony istoty. Być może nie zrozumieliśmy twojego pytania, ale wydaje się oczywiste, że istota z potencjałem aktywności seksualnej potrzebowałaby doświadczenia nagromadzenia energii seksualnej.

- 31.14 **PYTAJĄCY** Myślałem bardziej o możliwości wpłynięcia przez grupę Oriona,

---

<sup>2</sup> Aby przeczytać esej analizujący znaczenie pytań i odpowiedzi dotyczących homoseksualizmu, zobacz "Serię zasobów".



powiedzmy, na niektórych członków Trzeciej Rzeszy, o których czytałem doniesienia o osiąganiu satysfakcji seksualnej z obserwacji, w niektórych przypadkach, gazowania i zabijania istot w komorach gazowych.

**RA** Jestem Ra. Powtórzmy: istoty te miały potencjał do gromadzenia energii seksualnej. Wybór bodźca jest z pewnością wyborem istoty. W przypadku, o którym mówisz, istoty te były silnie spolaryzowane w pomarańczowym promieniu, posiadając w ten sposób blokadę energetyczną władzy nad innymi, a uśmiercenie jest najwyższą władzą nad innymi; jest to następnie wyrażane w sposób seksualny, choć samemu.

W tym przypadku pragnienie będzie trwać nieprzerwanie i będzie praktycznie nie do zaspokojenia.

Przekonasz się, jeśli będziesz obserwować całe spektrum praktyk seksualnych wśród waszych narodów, że są tacy, którzy doświadczają takiej satysfakcji z dominacji nad innymi albo z gwałtu, albo z innych środków dominacji. W każdym przypadku jest to przykład blokady energetycznej, która ma charakter seksualny.

31.15 **PYTAJĄCY** Czy grupa Orionu byłaby wtedy w stanie, powiedzmy, wyrzucić na istotach ten efekt pomarańczowego promienia? A może oni... Próbuję dotrzeć czy to w ten sposób się stało. Czy w ten sposób powstały te koncepcje na tej planecie? Ponieważ jeśli cofniemy się do początku trzeciej gęstości, musi być tego pierwotna przyczyna.

**RA** Jestem Ra. Przyczyną tego nie jest Orion. To jest wolny wybór waszych ludzi. Trudno to wyjaśnić. Spróbujemy.

Transfery energii seksualnej i blokady są bardziej przejawem lub przykładem tego, co jest bardziej fundamentalne niż w tamtym przypadku. Dlatego też, gdy wasi ludzie otworzyli się na koncepcje wojowniczości i chciwości posiadania, te różne zniekształcenia zaczęły przenikać przez drzewo umysłu do ekspresji kompleksu ciała, przy czym ekspresja seksualna była podstawą tego kompleksu. Tak więc te blokady energii seksualnej, choć inspirowane i nasilane przez Orionu, są w zasadzie wytworem bytu wybranego dobrowolnie przez waszych ludzi.

To będzie ostatnie pytanie, chyba że będziemy mogli mówić dalej w celu wyjaśnienia lub odpowiedzieć na jakiegokolwiek krótkie pytania, zanim zakończymy.

31.16 **PYTAJĄCY** Muszę tylko wiedzieć, czy to działa poprzez pamięć rasową, aby w jakiś sposób zarazić całą populację. Czy coś takiego się zdarza?

**RA** Jestem Ra. Pamięć rasowa zawiera wszystko, co zostało doświadczone. Tak więc istnieje pewne, powiedzmy, skażenie nawet seksualności, co objawia się głównie w waszej własnej kulturze jako różne predyspozycje do relacji przeciwnych - lub, jak je nazywasz, małżeństw – zamiast bezinteresownego dawania siebie nawzajem w miłości i świetle Nieskończonego Stwórcy.

31.17 **PYTAJĄCY** To był dokładnie ten punkt, który chciałem poruszyć. Dziękuję Ci bardzo. Aby nie męczyć instrumentu, po prostu zapytam, czy jest coś, co możemy zrobić, aby instrument czuł się bardziej komfortowo lub by poprawić kontakt?

**RA** Jestem Ra. Należy pamiętać, że ten instrument jest nieco zmęczony. Kanał jest bardzo klarowny. Jednakże energia witalna jest niska. Nie chcemy wyczerpać instrumentu. Istnieje jednak, powiedzmy, wymiana energii, którą czujemy się zaszczytzeni/w obowiązku zaoferować, gdy ten instrument się otworzy. Dlatego radzimy wam, aby ten instrument próbował dokładnie ocenić energie witalne, zanim zaoferuje się jako otwarty kanał.

Wszystko jest w porządku. Jesteście sumienni.

Jestem Ra. Opuszczam ten instrument i was w miłości i w świetle Jednego Nieskończonego Stwórcy. Idźcie więc naprzód, radując się mocą i pokojem Jednego Stwórcy. Adonai.

# SESJA 32.

27 LUTEGO 1981

32.0 **RA** Jestem Ra. Pozdrawiam was w miłości i świetle Jednego Nieskończonego Stwórcy. Komunikujemy się teraz.

32.1 **PYTAJĄCY** Mam małe pytanie od Jima, które zadam w tym miejscu. Przeczytam je.

„Kompleks fizyczny instrumentu jest obecnie w trakcie regeneracji po zażyciu substancji chemicznej. Nie wiedziała o otwarciu, które tworzyła. W jaki sposób każde z nas trojga obecnych może być bardziej świadome tego, jak takie otwory mogą powstać poprzez nasze działania i myśli? Czy to możliwe, że moglibyśmy niewinnie dokonać takich otworów, podczas zadawania pytań w niektórych obszarach podczas tych sesji? A zatem, co możemy zrobić, aby ogólnie uchronić się przed zniekształcającymi wpływami? Czy jest jakiś rytuał lub medytacja, z których moglibyśmy skorzystać?”

**RA** Jestem Ra. Chociaż współczujemy wielkiemu pragnieniu służenia, którego przykładem jest to pytanie, nasza odpowiedź jest ograniczona przez zniekształcenie wynikające z Drogi Pomieszania. Powiemy kilka ogólnych rzeczy, które mogą być przydatne w tej dziedzinie.

Po pierwsze, kiedy ten instrument zniekształcił swój kompleks cielesny w kierunku niskiej energii witalnej z powodu tego zdarzenia, była to rozpoznawalna substancja, która to spowodowała. Nie była to, powiedzmy, naturalna substancja, ani też kompleks umysłu/ciała/ducha nie był dostatecznie świadomy swojego zniekształcenia w kierunku fizycznej słabości. Naturalne sposoby, powiedzmy, codziennego życia, w których istota bez zniekształceń spowodowanych spożyciem silnie działających chemikaliów, mogą być postrzegane jako zawsze właściwe. Nie ma błędów, włączając w to działania tego instrumentu.

Po drugie, środki ochrony przed jakimkolwiek negatywnym lub osłabiającym wpływem na tych, którzy znajdują się na pozytywnej ścieżce, zostały zademonstrowane w bardzo dużym stopniu przez ten instrument. Weź pod uwagę, jeśli chcesz, potencjalne negatywne wpływy tego konkretnego zdarzenia na instrument. Ten instrument w samotności myślał o Stwórcy i działaniach z innymi jaźniami, nieustannie chwalił i

dziękował Stwórcy za przeżycia, jakie miał.

To z kolei pozwoliło tej konkretnej istocie na promieniowanie do innej jaźni energii, które stały się katalizatorem otwarcia i wzmocnienia zdolności innej jaźni do funkcjonowania w bardziej pozytywnie spolaryzowanym stanie. Zatem ochrona jest bardzo prosta. Dziękujcie za każdą chwilę. Postrzegaj siebie i innych jako Stwórcę. Otwórz serce. Zawsze rozpoznawaj światło i wychwalaj je. To cała niezbędna ochrona.

32.2 **PYTAJĄCY** Dziękuję bardzo. Będę teraz kontynuował materiał z przedwczoraj. Nasz temat dotyczy tego, jak biegunowość seksualna działa jako katalizator ewolucji i jak najlepiej wykorzystać ten katalizator. Wracając do tego materiału, uzupełnię kilka luk, których prawdopodobnie nie rozumiemy w tym momencie zbyt dobrze.

Czy możesz mi powiedzieć, jaka jest różnica między aktywacją pomarańczowego i żółtego promienia? Mam zamiar przejść od czerwonego promienia do fioletowego a do tej pory omówiliśmy czerwony promień, więc jaka jest różnica między aktywacją pomarańczowego i żółtego promienia?

**RA** Jestem Ra. Pomarańczowy promień to ten wpływ lub wzór wibracji, w którym umysłu/ciała/ducha wyraża swoją moc na indywidualnych zasadach. Zatem władza nad jednostkami może być postrzegana jako pomarańczowy promień. Ten promień był dość intensywny wśród waszych ludzi na poziomie jednostki. Możesz zobaczyć w tym promieniu traktowanie innych ja jako nie-istot, niewolników lub ruchomości, co nie daje innym jaźniom żadnego statusu.

Żółty promień jest ogniskowym i bardzo silnym promieniem i dotyczy istoty w odniesieniu do, powiedzmy, grup, społeczeństw lub dużej liczby kompleksów umysłu/ciała/ducha. Ta pomarańczowa - poprawiamy się - ta wibracja żółtego promienia jest sercem działań wojowniczych, w których jedna grupa istot czuje konieczność i prawo dominowania nad innymi grupami istot i naginania ich woli do woli panów.

Negatywna ścieżka, jak byście to nazwali, wykorzystuje kombinację żółtego promienia i pomarańczowego promienia w swoich wzorcach polaryzacji. Te promienie, użyte w dedykowany sposób, spowodują kontakt z inteligentną nieskończonością. Typowa natura interakcji seksualnych, jeśli ktoś jest żółty lub pomarańczowy w podstawowych wzorcach wibracji, to blokada, a następnie nienasycony głód z powodu blokady. Kiedy w tym

obszarze wibrują dwie jaźnie, zaczyna się potencjał do polaryzacji poprzez interakcję seksualną, jedna istota doświadcza przyjemności upokorzenia i niewolnictwa lub zniewolenia, druga doświadcza przyjemności panowania i kontroli nad inną istotą. W ten sposób doświadczany jest transfer energii seksualnej o negatywnej biegunowości.

- 32.3 **PYTAJĄCY** Z materiału, który przesłałeś 17 lutego, stwierdziłeś: „W trzecim promieniu są dwie możliwości. Po pierwsze, jeśli oboje wibrują w trzecim promieniu, nastąpi wzajemnie wzmacniający się transfer energii”. Jakiego koloru jest trzeci promień w tym materiale?

**RA** Jestem Ra. Promień, o którym mówiliśmy w tym materiale, powinien być właściwie zielonym lub czwartym promieniem.

- 32.4 **PYTAJĄCY** Więc powinienem zmienić ten trzeci na czwarty?

**RA** Jestem Ra. Zgadza się.<sup>1</sup> Kontynuuj, proszę, skanowanie pod kątem błędów związanych z numeracją, jak to nazywacie, ponieważ ta koncepcja jest nam obca i musimy sobie przetłumaczyć, jeśli można tak powiedzieć, gdy używamy liczb. To jest utrzymująca się słabość tego kontaktu ze względu na różnicę między naszymi a waszymi metodami. Twoja pomoc jest doceniana.

- 32.5 **PYTAJĄCY** OK. Dziękuję Ci. Uważam, że na ten moment obficie omówiliśmy zielony promień, więc mam zamiar pominąć zielony promień i przejść do niebieskiego promienia.

Czy możesz mi powiedzieć, jaka jest różnica między zielonym i niebieskim, z naciskiem na niebieski promień?

**RA** Jestem Ra. Dzięki transferowi energii zielonego promienia dochodzicie teraz do wielkiego punktu zwrotnego, zarówno seksualnego, jak i innych typów doświadczeń. Zielony promień w takim przypadku może zostać skierowany na zewnątrz, a istota wtedy raczej daje niż otrzymuje. Pierwszym daniem wychodzącym poza zielony promień jest dawanie akceptacji lub wolności, w ten sposób pozwalając odbiorcy transferu energii niebieskiego promienia na okazję do poczucia bycia akceptowanym, uwalniając w ten sposób tę drugą jaźń do wyrażenia siebie w kierunku dawcy tego promienia.

---

<sup>1</sup> Dodano przypis do 26.38.

Należy zauważyć, że po osiągnięciu transferu energii zielonego promienia przez dwa umysły/ciała/duchy podczas łączenia się w pary, dalsze promienie są dostępne bez konieczności dokonywania takiego samego postępu przez obie istoty. Tak więc istota wibrująca w niebieskim promieniu lub istota wibrująca w promieniu indygo, której wibracje w pozostałych promieniach są czyste, może dzielić tę energię z inną jaźnią zielonego promienia, działając w ten sposób jako katalizator dla ciągłego uczenia się/nauczania innej jaźni. Dopóki inna jaźń nie osiągnie zielonego promienia, takie przekazywanie energii przez promienie nie jest możliwe.

32.6 **PYTAJĄCY** Moje następne pytanie dotyczy promienia indygo. Czy jest jakaś różnica między transferem energii promienia indygo i niebieskiego promienia?

**RA** Jestem Ra. Promień indygo jest, powiedzmy, promieniem świadomości Stwórcy jako jaźni; tak więc ten, którego wibracje promienia indygo zostały aktywowane, może zaferować transfer energii od Stwórcy do Stwórcy. To jest początek sakramentalnej natury tego, co nazywasz swoim biseksualnym aktem reprodukcyjnym. Jest wyjątkowy w niesieniu całości, jedności w ofiarowaniu siebie innemu ja.

32.7 **PYTAJĄCY** I na koniec fioletowy promień. Jaka jest różnica między fioletowym promieniem a pozostałymi?

**RA** Jestem Ra. Promień fioletowy, podobnie jak promień czerwony, jest stały w doświadczeniu seksualnym. Jego doświadczenie przez inną jaźń może zostać zniekształcone lub całkowicie zignorowane lub nie zostać uchwycone przez inną jaźń. Jednakże promień fioletowy, będący sumą i substancją kompleksu umysłu/ciała/ducha, otacza i informuje o każdym działaniu kompleksu umysłu/ciała/ducha.

32.8 **PYTAJĄCY** Czy transfery energii tego rodzaju występują w czwartej, piątej, szóstej i siódmej gęstości? To znaczy ze wszystkich promieni?

**RA** Jestem Ra. Promienie, jak je rozumiesz, mają tak różne znaczenie w następnej gęstości, i kolejnej i tak dalej, że musimy odpowiedzieć przecząco na twoje pytanie. Transfer energii ma miejsce tylko w czwartej, piątej i szóstej gęstości. Posiadają wciąż coś, co moglibyście nazwać spolaryzowaną naturą. Jednak ze względu na zdolność tych gęstości do dostrzegania harmonii między jednostkami, istoty te wybierają tych partnerów, którzy są harmonijni, umożliwiając w ten sposób stały transfer energii i propagację kompleksów ciała, których używa każda gęstość.

Proces ten przebiega inaczej w piątej i szóstej gęstości, niż możesz to zrozumieć. Jednak w tych przypadkach jest to nadal oparte na biegunowości. W siódmej gęstości nie ma tej szczególnej wymiany energii, ponieważ nie jest konieczny recykling kompleksów ciała.

**32.9 PYTAJĄCY** Zakładam na podstawie tego, na co patrzyliśmy wcześniej... mamy dzisiaj na Ziemi i mieliśmy w przeszłości wędrowców z czwartej, piątej i szóstej gęstości. Kiedy wchodzi w fizyczną inkarnację tej gęstości na jakiś okres jako wędrowcy, jakie typy polaryzacji w odniesieniu do tych różnych promieni wpływają na nich? Możesz mi to powiedzieć?

**RA** Jestem Ra. Myślę, że rozumiem sedno twojego zapytania. Proszę pytać dalej, jeśli ta odpowiedź nie będzie wystarczająca.

Wędrowcy czwartej gęstości, których nie ma wielu, będą mieli tendencję do wybierania tych istot, które wydają się być pełne miłości lub jej potrzebują. Istnieje duża możliwość/prawdopodobieństwo, że istoty popełnią błędy w ocenie ze względu na współczucie, z jakim patrzą na innych.

Wędrowiec piątej gęstości to ktoś, kto nie będzie w zbyt dużym stopniu dotknięty bodźcami różnych promieni innej jaźni i na swój sposób ofiarowuje się, gdy widzi potrzebę. Takie istoty raczej nie będą angażować się w, powiedzmy, zwyczaj waszych ludów zwany małżeństwem i bardzo prawdopodobne jest, że będą odczuwać niechęć do rodzenia i wychowywania dzieci ze względu na świadomość nieprawidłowości wibracji planety w stosunku do wibracji harmonijnych gęstości światła.

Szósta gęstość, której sposób rozmnażania się można porównać do tego, co nazywacie fuzją, prawdopodobnie w dużym stopniu powstrzyma się od biseksualnego programu reprodukcyjnego kompleksu cielesnego i zamiast tego będzie szukać tych, z którymi transfer energii seksualnej ma naturę całkowitej fuzji, o ile możliwa jest jej manifestacja w trzeciej gęstości.

**32.10 PYTAJĄCY** Czy możesz trochę rozszerzyć, co masz na myśli mówiąc o „naturze całkowitej fuzji”?

**RA** Jestem Ra. Całe stworzenie jest od Jednego Stwórcy. Tak więc podział aktywności seksualnej w prosty sposób jako część kompleksu cielesnego jest podziałem sztucznym, w związku z czym wszystkie rzeczy są postrzegane równorzędnie jako seksualne - umysł, ciało i duch - z których wszystkie są częścią polarności istoty. W ten sposób połączenie seksualne może być

postrzegane, z lub bez tego, co możecie nazwać stosunkiem seksualnym, jako całkowite połączenie umysłu, ciała i ducha w tym, co wydaje się być ciągłym orgazmem, powiedzmy, radości i zachwytu każdej z nich w istnieniu drugiej.

- 32.11 **PYTAJĄCY** Czy zatem wielu wędrowców o wyższych gęstościach miałoby poważne problemy z inkarnacją w trzeciej gęstości z powodu tej innej orientacji?

**RA** Jestem Ra. Możliwość/prawdopodobieństwo wystąpienia takich problemów, jak je nazywasz, z powodu inkarnacji szóstej gęstości w trzeciej, jest raczej duże. Niekoniecznie jest to problemem, gdybyś tak to nazwał. Zależy to od unikalnej orientacji każdego kompleksu umysłu/ciała/ducha, mającego taką sytuację lub umieszczenie wibracyjnych względności.

- 32.12 **PYTAJĄCY** Czy możesz mi powiedzieć, jak różne kolory... to trudne pytanie. Prawie nie mam słów.

Chodzi mi o to, jak różne kolory, powiedziałbym, powstają jako funkcje... lub jako esencja, można powiedzieć, pochodzenia tych kolorów jako funkcji dla tych różnych wyrażen w świadomości. Nie wiem, czy to pytanie jest wystarczające.

**RA** Jestem Ra. To pytanie jest wystarczająco jasne, abyśmy spróbowali wyjaśnić, co, jak zauważyłeś, nie jest łatwym do zrozumienia materiałem dla intelektualnego umysłu. Charakter wibracji jest taki, że można go postrzegać jako mający matematycznie proste lub wąskie stopnie. Te kroki mogą być postrzegane jako mające granice. W obrębie każdej granicy istnieje nieskończona gradacja wibracji lub koloru.

Jednakże w miarę zbliżania się do granicy należy dołożyć starań, aby ją przekroczyć. Te kolory są uproszczonym sposobem wyrażania podziałów granicznych waszej gęstości. Istnieje również analogia czasu/przestrzeni, którą można postrzegać jako sam kolor w zmodyfikowanym aspekcie.

- 32.13 **PYTAJĄCY** Dziękuję. Czy jest możliwe, aby istota znajdująca się w stanie fizycznym trzeciej gęstości znacznie się różniła w całym paśmie kolorów, czy też istota jest dość dobrze zorientowana na jeden kolor?

**RA** Jestem Ra. To będzie ostatnie pełne pytanie tej sesji. Proszę powtórzyć dla jasności.

- 32.14 **PYTAJĄCY** Miałem na myśli to, czy jest możliwe, powiedzmy, dla zielonego



promienia... kiedy mówimy o aktywacji zielonego promienia i transferach energii, czy jest możliwe, aby osoba zielonego promienia, która jest głównie aktywacją zielonego promienia, różniła się po obu stronach zielonego promienia o dużą lub małą ilość w aktywacji energii, czy pozostaje przede wszystkim zielonym promieniem?

**RA** Jestem Ra. Rozumiemy nowość żądanego przez Ciebie materiału. Było to niejasne, ponieważ myśleliśmy, że omówiliśmy ten materiał. Omawiany fragment jest następujący: aktywacja zielonego promienia jest zawsze podatna na żółty lub pomarańczowy promień posiadania, w większości jest to żółty promień, ale często przechodzący w pomarańczowy promień. Strach przed posiadaniem, pragnienie posiadania, strach przed byciem posiadanym, pragnienie bycia posiadanym: to zniekształcenia, które spowodują dezaktywację transferu energii zielonego promienia.

Nowy materiał jest następujący: po osiągnięciu zielonego promienia zdolność istoty do wejścia w niebieski promień jest natychmiastowa i oczekuje tylko na wysiłki jednostki. Promień indygo otwiera się tylko dzięki znacznej dyscyplinie i praktyce, w dużej mierze związanej z akceptacją siebie, nie tylko jako spolaryzowanej i zrównoważonej jaźni, ale jako Stwórcy, jako istoty o nieskończonej wartości. To rozpocznie aktywację promienia indygo.

32.15 **PYTAJĄCY** Dziękuję.

**RA** Jestem Ra. Czy masz jakieś krótkie pytania przed zamknięciem?

32.16 **PYTAJĄCY** Myślę, że każde [pytanie] byłoby za długie. Zapytam tylko, czy jest coś, co możemy zrobić, aby uczynić by instrument czuł się bardziej komfortowo lub by polepszyć kontakt?

**RA** Jestem Ra. Wszystko jest w porządku. Przestrzegamy nie tylko ten instrument, ale każdego, aby dobrze przyglądać się energiom witalnym niezbędnym do niewyczerpania się instrumentu i poziomu kontaktu. Jesteście bardzo sumienni, przyjaciele. Będziemy z wami.

Zostawiam was teraz w miłości i w świetle Jednego Nieskończonego Stwórcy. Idźcie więc naprzód, radując się mocą i pokojem Jednego Nieskończonego Stwórcy. Adonai.

# SESJA 33.

1 MARCA 1981

33.0 **RA** Jestem Ra. Pozdrawiam was w miłości i w świetle Jednego Nieskończonego Stwórcy. Komunikuję się teraz.

33.1 **PYTAJĄCY** Na naszej ostatniej sesji przestrzegłeś „każdego, aby dobrze przyglądać się energiom witalnym niezbędnym do niewyczerpania się instrumentu i poziomu kontaktu”. Czy to oznaczało, że powinniśmy... że Jim i ja powinniśmy spojrzeć na instrument... czy uważać na energie witalne instrumentu czy uważać na własne energie życiowe?

**RA** Jestem Ra. Każda istota jest odpowiedzialna za siebie. Mechanika tego procesu polega, po pierwsze, na wykorzystaniu fizycznego kompleksu cielesnego trzeciej gęstości z towarzyszącym mu fizycznym materiałem, aby móc wypowiedzieć te słowa. Dlatego ten instrument musi uważnie obserwować swoje witalne energie, ponieważ nie chcemy go wyczerpać.

Po drugie, można uznać, że funkcja grupy wspierającej polega, po pierwsze, na ochronie tego kontaktu; po drugie, energetyzowanie instrumentu i wzmacnianie jego energii życiowej.

Ta wspierająca grupa zawsze, ze względu na harmonię, była bardzo stabilna, jeśli chodzi o ochronę w miłości i świetle, zapewniając w ten sposób kontynuację tego wąskopasmowego kontaktu. Jednakże, gdy energie życiowe któregokolwiek z członków wspierających są wyczerpane, instrument musi następnie zużywać większą część swoich energii życiowych, w ten sposób wyczerpując się bardziej, niż byłoby to opłacalne w perspektywie długoterminowej.

Proszę zrozumieć, iż prosimy o wybaczenie za to naruszenie waszej wolnej woli. Jednakże, jest to nasze zniekształcenie zrozumienia, że wolicie raczej te informacje niż bycie pozostawionym całkowicie własnemu zniekształceniu oddania, wyczerpaniu instrumentu lub wyczerpaniu grupy do punktu, w którym kontakt nie może być podtrzymany.

33.2 **PYTAJĄCY** Czy możesz nam doradzić, jak utrzymać możliwie najlepszy stan kontaktu?

**RA** Jestem Ra. Podaliśmy informacje dotyczące prawidłowego pielęgnowania tego kanału. Dlatego generalnie powtarzamy się tylko na

dwa sposoby.

Po pierwsze, sugerujemy, że zamiast być, powiedzmy, odważnym i ignorować zniekształcenie słabości fizycznego kompleksu, dobrze jest podzielić się tym zniekształceniem z grupą, a co za tym idzie, powiedzmy, być może, usunąć jedną okazję do kontaktu, który jest bardzo męczący dla instrumentu, aby mogła nadejść kolejna okazja, w której instrument jest odpowiednio wsparty.

Po drugie, praca rozpoczęta w harmonii może być kontynuowana. Harmonia, dziękczynienie i uwielbienie możliwości i Stwórcy: to jest wasza ochrona. To są nasze sugestie. Nie możemy być konkretni, gdyż w tym kontakcie najważniejsza jest wasza wolna wola. Jak powiedzieliśmy, rozmawiamy na ten temat tylko ze względu na waszą orientację w kwestii długoterminowego utrzymania tego kontaktu. To jest dla nas do przyjęcia.

- 33.3 **PYTAJĄCY** Dziękuję bardzo. Instrument posiada urządzenie do tzw. koloroterapii, a ponieważ na poprzedniej sesji omawialiśmy koncepcję różnych kolorów, zastanawiałem się, czy w jakiś sposób odnoszą się one do zasady koloroterapii w naświetlaniu określonymi kolorami ciała fizycznego. Czy ma to jakiś korzystny wpływ i czy możesz mi coś o tym powiedzieć?

**RA** Jestem Ra. Ta terapia, jak ją nazywasz, jest nieco niezadarnym i zmiennie użytecznym narzędziem do wywoływania w kompleksie umysłu/ciała/ducha istoty intensyfikacji energii lub wibracji, które mogą być pomocne dla istoty. Zmienność tego urządzenia wynika, po pierwsze, z braku użytych prawdziwych kolorów; po drugie, ze skrajne zróżnicowanej wrażliwości na wibracje pośród waszych ludzi.

- 33.4 **PYTAJĄCY** Myślę, że można uzyskać prawdziwy kolor przepuszczając światło przez kryształ o określonym kolorze. Czy to jest poprawne?

**RA** Jestem Ra. Byłby to jeden ze sposobów uzyskania dokładności koloru. Kwestią, którą nazwałbyś kontrolą jakości, jest to, że użyty celuloid ma inny kolor. Nie jest to wielkie ani nawet widoczne odchylenie; jednak ma to pewne znaczenie w przypadku konkretnych zastosowań.

- 33.5 **PYTAJĄCY** Możliwe, że używając pryzmatu rozbijającego białe światło na jego widmo, a następnie ekranując wszystkie części widma z wyjątkiem tego, które chcesz przepuścić przez szczelinę i użyć, byłoby jeszcze lepsze. Czy to byłaby prawda?

**RA** Jestem Ra. Zgadza się.

- 33.6 **PYTAJĄCY** Dziękuję. Zastanawiałem się, czy istnieje programowanie doświadczeń, które powoduje, że jednostka otrzymuje pewien katalizator w swoim codziennym życiu. Na przykład, gdy przechodzimy przez nasze codzienne życie, jest wiele rzeczy, których możemy doświadczyć. Patrzymy na te doświadczenia jako występujące przez czysty przypadek lub przez nasz świadomy zamiar, taki jak umawianie spotkań lub odwiedzanie miejsc. Zastanawiałem się tylko, czy istnieje zakulisowe, nazwałbym to, programowanie katalizatora w celu stworzenia doświadczeń niezbędnych do szybszego wzrostu w przypadku niektórych istot. Czy to... czy to się zdarza?

**RA** Jestem Ra. Uważamy, że rozumiemy sedno Twojego zapytania. Proszę poprosić o dalsze informacje, jeśli się mylimy.

Inkarnująca istota, która stała się świadoma procesu inkarnacji i w ten sposób programuje swoje własne doświadczenie, może wybrać ilość katalizatora lub, mówiąc inaczej, liczbę lekcji, których podejmie się, aby doświadczyć i uczyć się z nich podczas jednego wcielenia. Nie oznacza to, że wszystko jest predestynowane, ale raczej, że istnieją niewidzialne wytyczne kształtujące wydarzenia, które będą funkcjonować zgodnie z tym programowaniem. Tak więc, jeśli jedna szansa zostanie zmarnowana, pojawi się inna, dopóki, powiedzmy, uczeń doświadczenia życiowego nie zrozumie, że lekcja jest oferowana i nie podejmie się jej nauczania.

- 33.7 **PYTAJĄCY** Następnie te lekcje zostałyby przeprogramowane, można by powiedzieć, w miarę kontynuowania doświadczenia życiowego. Powiedzmy, że istota rozwija uprzedzenia, których tak naprawdę nie zdecydowała się rozwinąć przed wcieleniem. Możliwe jest wtedy zaprogramowanie doświadczeń tak, aby miała ona możliwość złagodzenia tego uprzedzenia poprzez równoważenie. Czy to jest poprawne?

**RA** Jestem Ra. Dokładnie tak jest.

- 33.8 **PYTAJĄCY** Dziękuję. Następnie wyciągnąłbym z tego przypuszczenie, że tak powiem, że orientacja w umyśle istoty jest jedyną rzeczą, która ma jakiegokolwiek konsekwencje. Fizyczny katalizator, którego doświadcza, niezależnie od tego, co się z nią dzieje, będzie funkcją ściśle zgodną z jej orientacją. Posłużę się jako przykładem [*przykład usunięty*], będący stwierdzeniem orientacji w umyśle rządzącej katalizatorem. Czy to jest poprawne?

**RA** Jestem Ra. Wolimy nie używać żadnych dobrze znanych przykładów, powiedzeń ani porzekadeł w naszej komunikacji z wami ze względu na ogromne zniekształcenia, którym uległo każde znane powiedzenie. Dlatego możemy odpowiedzieć na pierwszą część zapytania, prosząc o usunięcie przykładu. Jest całkowicie prawdą, zgodnie z naszą najlepszą wiedzą, że orientacja lub polaryzacja kompleksu umysłu/ciała/ducha jest przyczyną percepcji generowanej przez każdą istotę.

W ten sposób można zaobserwować scenę w waszym sklepie spożywczym. Istota stojąca przed kimś może nie mieć wystarczających środków. Jedna istota może wtedy skorzystać z okazji, aby ukraść. Inna może skorzystać z okazji i poczuć się nieudacznikiem. Inna może beztrudnie usunąć najmniej potrzebne przedmioty, zapłacić za to, co może i zająć się swoimi sprawami. Osoba stojąca za kimś, obserwując to, może odczuwać współczucie, może poczuć się urażona stojąc obok osoby ubogiej, może odczuwać hojność, może odczuwać obojętność.

Czy widzisz teraz analogie w bardziej odpowiedni sposób?

- 33.9 **PYTAJĄCY** Tak, widzę. Następnie na tej podstawie dokonam ekstrapolacji koncepcji, która jest nieco trudniejsza, ponieważ, jak już wcześniej wyjaśniłeś, nawet pozytyw z czwartej gęstości posiada koncepcję działania obronnego, ale powyżej czwartej gęstości koncepcja działania obronnego nie jest używana. Koncepcja akcji obronnej i [*chichor*] akcji ofensywnej są często używane w tym naszym obecnym doświadczeniu.

Zakładam, że jeśli istota jest wystarczająco silnie spolaryzowana w swoich myślach w pozytywnym sensie, działanie obronne nie będzie dla niej konieczne, ponieważ możliwość zastosowania działania obronnego nigdy się dla niej nie pojawi. Czy to jest poprawne?

**RA** Jestem Ra. To jest niepoznawalne. Jak już powiedzieliśmy, w każdym przypadku istota zdolna do programowania doświadczeń może wybrać liczbę i intensywność lekcji, których ma się nauczyć.

Jest możliwym, że niezwykle pozytywnie zorientowana istota mogłaby zaprogramować dla siebie sytuacje testujące zdolność siebie do powstrzymania się od działań obronnych, nawet do punktu fizycznej śmierci siebie lub innej jaźni. To jest intensywna lekcja i nie wiadomo, powiedzmy, co istoty zaprogramowały. Możemy, jeśli chcemy, odczytać ten program. Jest to jednak naruszenie i postanawiamy tego nie robić.

33.10 **PYTAJĄCY** Zapytam, czy znasz film zatytułowany *The Ninth Configuration*. Czy znasz to?

**RA** Jestem Ra. Skanujemy Twój umysł i widzimy tę konfigurację zwaną *The Ninth Configuration*.

33.11 **PYTAJĄCY** Ten film uwypuklił ten punkt, o którym mówiliśmy. I w tamtym momencie byt, pułkownik, musiał podjąć decyzję. Zastanawiałem się, jeśli chodzi o polaryzację, o jego polaryzację. Mógłby uklęknąć, można by powiedzieć, przed negatywnymi siłami, ale zamiast tego wybrał obronę przyjaciela.

Czy możesz oszacować, co jest bardziej pozytywnie polaryzujące: bronić pozytywnie zorientowanej istoty czy pozwolić na ucisk przez negatywnie zorientowane istoty? Czy w ogóle możesz na to odpowiedzieć?

**RA** Jestem Ra. To pytanie obejmuje zakres czwartej gęstości, jak również waszej, a odpowiedź na nie najlepiej widać w działaniu istoty zwanej Jehoszua, którą nazywacie Jezusem. Istota ta miała być broniona przez swoich przyjaciół. Istota przypomniała swoim przyjaciołom, aby odłożyli miecz. Ta istota następnie wydała się na śmierć fizyczną.

Impuls ochrony ukochanej innej jaźni jest tym, który trwa w czwartej gęstości, gęstości obfitującej we współczucie. Więcej niż to nie możemy i nie musimy mówić.

33.12 **PYTAJĄCY** Dziękuję. Gdy zbliżamy się do końca tego głównego cyklu, może pojawić się rosnąca ilość katalizatora dla istot. Zastanawiam się, czy skoro wibracje planetarne nieco nie pasują do wibracji czwartej gęstości a katalizator jest zwiększony, czy stworzy to nieco więcej polaryzacji, uzyskując w ten sposób nieco większe pozytywne zbiory z powodu tego katalizatora i podobnie w ten sam sposób wytworzyć bardziej negatywną polaryzację, a następnie uzyskać nieco więcej negatywnego zbioru dzięki temu mechanizmowi przejścia, który jest niestety nieco bardziej katalityczny niż byłby, gdyby planeta osiągnęła wyższy stan świadomości. Czy to się zdarza?

**RA** Jestem Ra. Na to pytanie należy odpowiedzieć w dwóch częściach:

Po pierwsze, katastrofy planetarne, jak można je nazwać, są raczej symptomem trudnych zbiorów niż świadomie zaprogramowanym katalizatorem zbiorów. Dlatego nie przejmujemy się tym, ponieważ jest to przypadkowe w porównaniu do świadomego katalizatora, który możemy

udostępnić.

Druga część jest taka: wyniki losowego katalizatora tego, co nazywacie zmianami na Ziemi, są również losowe. W ten sposób możemy zobaczyć wiry prawdopodobieństwa/możliwości zmierzające w kierunku pozytywu i negatywu. Jednakże będzie tak, jak będzie. Prawdziwe możliwości dla świadomego katalizatora nie są funkcją zmian na Ziemi, ale wynikiem starszeństwa systemu inkarnacji, który w czasie zbiorów wprowadził we wcielenie tych, których szanse wykorzystania doświadczeń życiowych, aby stać się możliwymi do zbioru, są największe.

33.13 **PYTAJĄCY** Czy ten system starszeństwa jest również używany przez stronę w służbie sobie, aby można być zebranych po tamtej stronie?

**RA** Jestem Ra. Zgadza się. W tej chwili możesz zadać jeszcze jedno pełne pytanie.

33.14 **PYTAJĄCY** OK. Chciałbym, abys wymienił wszystkie główne mechanizmy zaprojektowane w celu zapewnienia katalitycznego doświadczenia, które nie obejmuje interakcji z innymi jaźniami. To pierwsza część pytania, które zadam.

**RA** Jestem Ra. Rozumiemy na podstawie tego pytania, że zdajesz sobie sprawę, że głównym mechanizmem katalitycznego doświadczenia w trzeciej gęstości jest inna jaźń. Lista innych katalitycznych wpływów: po pierwsze, wszechświat Stwórcy; po drugie, jaźń.

33.15 **PYTAJĄCY** Czy potrafisz wymienić wszystkie podpodziały jaźni, które mogłyby... lub sposoby katalitycznego oddziaływania na jaźń w celu wytworzenia doświadczenia?

**RA** Jestem Ra. Po pierwsze, niezamanifestowane ja. Po drugie, jaźń w relacji do społecznej jaźni stworzonej przez siebie i inne ja. Po trzecie, interakcja między sobą a gadżetami, zabawkami i rozrywkami własnej inwencji. Po czwarte, związek z sobą z tymi atrybutami, które można nazwać wojną i pogłoskami o wojnie.

33.16 **PYTAJĄCY** Myślałem bardziej o katalizatorze bólu fizycznego. Jak to... Czy to podchodzi pod ten podział?

**RA** Jestem Ra. To jest poprawne, to podchodzi pod kategorię niezamanifestowanego ja; to znaczy jaźń, która nie potrzebuje innej jaźni,

aby się zmanifestować lub działać.

- 33.17 **PYTAJĄCY** Czy zostało nam wystarczająco dużo czasu, aby zadać drugą część tego pytania, czyli wymienić wszystkie główne mechanizmy zaprojektowane w celu zapewnienia katalizatora, który obejmuje działanie z innym ja? Czy mamy na to wystarczająco dużo czasu?

**RA** Jestem Ra. Masz na to dużo czasu, ponieważ możemy wyrazić tę listę na jeden z dwóch sposobów. Moglibyśmy mówić w nieskończoność lub moglibyśmy po prostu stwierdzić, że jakakolwiek interakcja między sobą a innym ja ma jakikolwiek potencjał katalizatora, jaki istnieje w potencjalnej różnicy między sobą a innym ja, jest to moderowane i podparte stałym faktem Stwórcy jako ja i jako inna jaźń. Możesz zadać dalsze pytanie, jeśli chcesz uzyskać szczegółowe informacje.

- 33.18 **PYTAJĄCY** Uważam, że na razie to wystarczy.

**RA** Jestem Ra. Czy masz krótkie pytanie lub dwa, zanim zakończymy tę pracę?

- 33.19 **PYTAJĄCY** Hmm, chwileczkę. Nie sądzę, aby cokolwiek, o co mógłbym zapytać w tym czasie, byłoby wystarczająco krótkie. Chwileczkę. [*Odgłosy przerysowanych dokumentów.*]

Tak, jest jedno pytanie. Czy jest jakaś różnica w aktywności fioletowego promienia, czy też jasności, pomiędzy istotami, które są na początkowym poziomie czwartej gęstości pozytywnej i negatywnej?

**RA** Jestem Ra. Zgadza się. Fioletowy promień pozytywnej czwartej gęstości będzie zabarwiony zieloną, niebieską, indygo triadą energii. Ten odcień może być postrzegany jako część tęczy lub pryzmatu, jak go znacie, promienie są dość wyraźne.

Fioletowy promień negatywnej czwartej gęstości ma w swojej aurze, powiedzmy, zabarwienie czerwieni, pomarańczy, żółci, te trzy promienie są raczej zamglone niż wyraźne.

- 33.20 **PYTAJĄCY** Jako małe uzupełnienie do tego pytania: jak wyglądałyby promienie piątej i szóstej gęstości?

**RA** Jestem Ra. Możemy mówić tylko w przybliżeniu. Mamy jednak nadzieję, że rozumiesz, powiedzmy, że istnieje wyraźna różnica w strukturze koloru każdej gęstości.



Piąta gęstość może być prawdopodobnie najlepiej opisana jako wyjątkowo biała w wibracji.

Szosta gęstość bieli, która zawiera złotą barwę, jak możecie ją postrzegać; te kolory mają związek z wtapianiem się w mądrość współczucia poznanego w czwartej gęstości, a następnie w szóstej z mieszaniem mądrości z powrotem w jednolite zrozumienie współczucia widzianego z mądrością. Ten złoty kolor nie należy do waszego spektrum, ale jest tym, co nazywasz żywym.

Możesz zadać pokrótce jeszcze jedno pytanie.

33.21 **PYTAJĄCY** Zapytam zatem, czy jest coś, co możemy zrobić, aby instrument czuł się bardziej komfortowo lub by poprawić kontakt?

**RA** Jestem Ra. Wszystko działa dobrze. Próbujecie być sumienni. Dziękujemy. Możemy powiedzieć, że podobała nam się Twoja wizja naszego kompleksu pamięci społecznej, pijącego jeden z waszych płynów podczas mówienia przez ten instrument.

Jestem Ra. Zostawiam was w miłości i w świetle Jednego Nieskończonego Stwórcy. Idźcie więc naprzód, radując się mocą i pokojem Jednego Nieskończonego Stwórcy. Adonai.

# SESJA 34.

4 MARCA 1981

34.0 **RA** Jestem Ra. Pozdrawiam was w miłości i w świetle Jednego Nieskończonego Stwórcy. Komunikujemy się teraz.

34.1 **PYTAJĄCY** Instrument chciałby wiedzieć, czy dwa krótkie okresy ćwiczeń dziennie byłyby dla niej lepsze niż jeden długi?

**RA** Jestem Ra. To jest niepoprawne. Prawidłowa konfiguracja kompleksu fizycznego podczas trzymiesięcznego okresu, w którym instrument jest podatny na intensyfikację zniekształceń kompleksu fizycznego, wymaga wzmocnienia kompleksu fizycznego. Można to właściwie postrzegać jako jeden główny okres ćwiczeń, po którym późną częścią waszego cyklu dziennego, przed wieczorną medytacją, następuje okres ćwiczeń w przybliżeniu równy połowie długości pierwszego. Będzie to postrzegane jako męczące dla instrumentu. Jednakże będzie to miało wpływ na wzmocnienie kompleksu fizycznego i zmniejszenie podatności, którą można by wykorzystać.

34.2 **PYTAJĄCY** Dziękuję bardzo. Teraz zaczniemy zadawać pytania ogólne. Powiedziałaś wcześniej, że penetracja ósmego poziomu, czyli poziomu inteligentnej nieskończoności, pozwala na zbiór kompleksu umysłu/ciała/ducha, jeśli sobie tego życzy, w dowolnym czasie/przestrzeni trwania cyklu. Kiedy dochodzi do penetracji ósmego poziomu, czego doświadcza istota, która przenika ten poziom? Możesz mi to powiedzieć?

**RA** Jestem Ra. Doświadczenie każdej istoty jest wyjątkowe pod względem postrzegania inteligentnej nieskończoności. Postrzeganie waha się od nieograniczonej radości do silnego oddania służbie innym w stanie wcielenia. Istota, która osiągnie inteligentną nieskończoność, najczęściej odbierze to doświadczenie jako doświadczenie o niewypowiedzianej głębi. Jednak nie jest typowe, aby istota od razu pragnęła przerwania wcielenia. Chęć przekazania lub wykorzystania tego doświadczenia do pomocy innym jest niezwykle silna.

34.3 **PYTAJĄCY** Czy możesz mi powiedzieć, czego doświadczyłem około 1964 r., jak sądzę, kiedy podczas medytacji stałem się świadomy tego, co uważam za inną gęstość i inną planetę, i wydawało mi się doświadczać przeniesienia na tę planetę? Czy możesz mi powiedzieć, jakie to było doświadczenie?

**RA** Jestem Ra. Widzimy szkodę w pełnym ujawnieniu z powodu naruszenia. Zadawałamy się sugerowaniem, że ten byt, który nie jest w stanie łatwo poddać się procesowi regresji hipnotycznej wywołanej przez innych, mimo wszystko, miał szansę zrozumienia swojego bytu.

34.4 **PYTAJĄCY** Dziękuję. Czy zdefiniowałbyś karmę?

**RA** Jestem Ra. Nasze rozumienie karmy jest tym, co można nazwać bezwładnością. Te działania, które zostały wprowadzone w ruch, będą kontynuowane, wykorzystując sposoby równoważenia, do czasu, aż zasada kontrolowania lub wyższa, którą można porównać do waszego hamowania lub zatrzymywania, zostanie przywołana. To zatrzymanie bezwładności działania można nazwać przebaczeniem. Te dwie koncepcje są nierozłączne.

34.5 **PYTAJĄCY** Jeśli istota rozwinie to, co nazywa się karmą we wcieleniu, to czy istnieje takie programowanie, które czasami występuje, aby doświadczyć katalizatora, który umożliwi jej osiągnięcie punktu przebaczenia, łagodząc w ten sposób karmę?

**RA** Jestem Ra. Ogólnie jest to poprawne. Jednakże zarówno jaźń, jak i każda zaangażowana inna jaźń mogą w dowolnym momencie, poprzez proces zrozumienia, akceptacji i przebaczenia, poprawić te wzorce.

Jest to prawdziwe w każdym momencie wcielenia. Zatem ten, kto wprowadził w ruch działanie, może wybaczyć sobie i nigdy więcej nie popełnić tego błędu. To również hamuje lub zatrzymuje to, co nazywacie karmą.

34.6 **PYTAJĄCY** Dziękuję. Czy możesz podać przykłady działania katalizacyjnego w celu wytworzenia uczenia się pod każdym z poniższych podziałów z ostatniej sesji, którą mieliśmy... Czy możesz mi podać przykład własnego niezamanifestowanego katalizatora uczenia się?

**RA** Jestem Ra. Zaobserwowaliśmy, że interesujesz się katalizatorem bólu. To doświadczenie jest najbardziej powszechne wśród waszych istot. Ból może mieć podłoże fizyczne. Częściej ma podłoże w kompleksie psychicznym i emocjonalnym. W kilku przypadkach ból ma charakter duchowy. Stwarza to potencjał do nauki. Lekcje, których należy się nauczyć, są różne. Niemal zawsze te lekcje obejmują cierpliwość, tolerancję i umiejętność bycia pogodnym.

Bardzo często katalizator bólu emocjonalnego, czy to śmierć fizycznego kompleksu drugiego ja, który jest kochany, czy jakaś inna pozorną stratą,

będzie po prostu skutkować czymś przeciwnym: goryczą, zniecierpliwieniem, zgorzknieniem. To jest katalizator, który się nie udał. W takich przypadkach zapewniony zostanie dodatkowy katalizator, który zaferuje niezamanifestowanemu ja dalsze możliwości odkrycia siebie jako samowystarczalnemu Stwórcy zawierającego wszystko co istnieje oraz pełnego radości.

34.7 **PYTAJĄCY** Czy to, co nazywamy chorobami zakaźnymi, odgrywa jakąkolwiek rolę w tym procesie w odniesieniu do niezamanifestowanego ja?

**RA** Jestem Ra. Te tak zwane choroby zakaźne to te istoty drugiej gęstości, które dają szansę na tego typu katalizator. Jeśli ten katalizator jest niepotrzebny, wtedy te stworzenia drugiej gęstości, jak byście je nazwali, nie mają żadnego efektu. W każdym z tych uogólnień możesz zauważyć, że istnieją anomalie, tak że nie możemy mówić o wszystkich okolicznościach, a jedynie o ogólnym przebiegu lub sposobie rzeczy, tak jak ich doświadczacie.

34.8 **PYTAJĄCY** Jaką rolę odgrywa w tym procesie to, co nazywamy wadami wrodzonymi?

**RA** Jestem Ra. Jest to część programowania całości kompleksu umysłu/ciała, która przejawia się w umyśle/ciele/duchu trzeciej gęstości. Te wady są planowane jako ograniczenia, które są częścią kompleksowego doświadczenia zamierzonego przez jednostkę. Obejmuje to predyspozycje genetyczne, jak można je nazwać.

34.9 **PYTAJĄCY** Dziękuję. Czy mógłbyś podać mi ten sam rodzaj informacji o jaźni w odniesieniu do jaźni społecznej?

**RA** Jestem Ra. Niezamanifestowane ja może znaleźć lekcje, które rozwijają którekolwiek z ośrodków napływu energii kompleksu umysłu/ciała/ducha. Interakcje społeczne oraz jaźni najczęściej koncentrują się na drugim i trzecim ośrodku energetycznym. Tak więc najbardziej aktywni w próbach przebudowy lub zmiany społeczeństwa są ci, którzy pracują z poczucia bycia poprawnym osobiście lub posiadania odpowiedzi, które nadadzą władzy bardziej poprawną konfigurację. Może to być postrzegane jako pełna podróż od negatywu do pozytywu w orientacji. W obu sytuacjach aktywują się te centra promieni energii.

Jest kilku, których pragnienia pomocy społeczeństwu mają charakter

zielonego promienia lub wyższego. Tych istot jest jednak niewiele ze względu na zrozumienie, można powiedzieć, czwartego promienia, że uniwersalna miłość ofiarowana dobrowolnie jest bardziej pożądana niż księstwa, a nawet przekształcanie struktur ludzkich lub politycznych.

**34.10 PYTAJĄCY** Jeśli istota miałaby być silnie nastawiona na pozytywne skutki społeczne, co to zrobiłoby z jej żółtym promieniem w aurze, w porównaniu do istoty, która chciałaby stworzyć imperium społeczeństwa i rządzić nim za pomocą żelaznej pięści? Jaka byłaby różnica w aktywności żółtych promieni tych dwóch istot?

**RA** Jestem Ra. Weźmy dwie tak pozytywnie zorientowane, aktywne dusze, które nie znajdują się już w waszym fizycznym czasie/przestrzeni. Ten znany jako Albert, który wszedł do obcego i dla niego barbarzyńskiego społeczeństwa, aby mogło się uleczyć. Ta istota była w stanie zmobilizować ogromne ilości energii i to, co nazywacie pieniędzmi. Ta istota zużywała dużo energii zielonego promienia zarówno jako uzdrowiciel, jak i jako miłośnik waszego instrumentu zwanego organami. Żółty promień tej istoty był jasny i skryształizowany dzięki wysiłkom potrzebnym do zdobycia funduszy na rozpowszechnianie jej wysiłków. Jednakże zielone i niebieskie promienie miały również olśniewający charakter. Im wyższe poziomy, jak możecie je nazwać, są aktywowane, tym niższe, jak możecie je nazwać, punkty energii pozostają, w zrównoważonej istocie, całkiem, całkiem jasne.

Innym przykładem jest podmiot, Martin. Istota ta radziła sobie w dużym stopniu z raczej negatywnymi wzorcami wibracyjnymi pomarańczowego i żółtego promienia. Jednakże istota ta była w stanie utrzymać otwartą energię zielonego promienia i ze względu na surowość jej testowania, można zauważyć, że ta istota spolaryzowała się bardziej w kierunku pozytywnym ze względu na swoją wierność słuzeniu innym w obliczu wielkiego katalizatora.

**34.11 PYTAJĄCY** Czy mógłbyś podać nazwiska Alberta i Martina?

**RA** Jestem Ra. Te istoty są wam znane jako Albert Schweitzer i Martin Luther King.

**34.12 PYTAJĄCY** Tak myślałem, ale nie byłem pewien. Czy możesz podać mi ten sam typ informacji, które otrzymaliśmy w odniesieniu do niezamanifestowanej interakcji jaźni pomiędzy sobą a gadżetami, zabawkami itp.... wynalazkami?

**RA** Jestem Ra. W tym konkretnym przypadku ponownie koncentrujemy się w większości na pomarańczowych i żółtych centrach energii.

W negatywnym sensie wiele gadżetów pośród waszych ludzi - to znaczy to, co nazywasz urządzeniami komunikacyjnymi i innymi rozrywkami, takimi jak mniej konkurencyjne gry - mogą być postrzegane jako zniekształcenie utrzymywania kompleksu umysłu/ciała/ducha nieaktywowanego, tak że aktywność żółtego i pomarańczowego promienia jest znacznie osłabiona, a tym samym starannie zmniejsza możliwość ewentualnej aktywacji zielonego promienia.

Inne z waszych gadżetów mogą być postrzegane jako narzędzia, dzięki którym istota bada możliwości swoich fizycznych lub psychicznych kompleksów oraz, w kilku przypadkach, kompleksu duchowego, aktywując w ten sposób pomarańczowy promień w tym, co nazywasz sportami zespołowymi, oraz w innych gadżetach, takich jak środki transportu. Można to postrzegać jako sposoby badania poczucia władzy; a zwłaszcza władzy nad innymi lub władzy grupy nad inną grupą innych ja.

34.13 **PYTAJĄCY** Jaki jest generalnie ogólny wpływ telewizji na nasze społeczeństwo w odniesieniu do tego katalizatora?

**RA** Jestem Ra. Nie ignorując prób zielonego promienia podejmowanych przez wiele osób w celu przekazania za pośrednictwem tego medium takich informacji jak, prawda i piękno, które mogą być pomocne, musimy zasugerować, że sumarycznym efektem tego gadżetu jest rozproszenie uwagi i sen.

34.14 **PYTAJĄCY** Czy możesz podać mi ten sam rodzaj informacji, nad którymi pracowaliśmy teraz w odniesieniu do relacji jaźni a wojną i plotkami o wojnie?

**RA** Jestem Ra. Możesz to zobaczyć w odniesieniu do waszych gadżetów. Ta relacja między wojną a jaźnią jest fundamentalną percepcją dojrzewającej istoty. Jest duża szansa na przyspieszenie w dowolnym pożądanym kierunku. Ktoś może spolaryzować się negatywnie, przyjmując postawy wojownicze z jakiegokolwiek powodu. Ktoś może znaleźć się w sytuacji wojny i nieco polaryzować się w kierunku pozytywnym, aktywizując pomarańczowy, żółty, a potem zielony [promień] przez heroiczne, jeśli można je tak nazwać, działania mające na celu zachowanie kompleksów umysłu/ciała/ducha innych ja.

Wreszcie trzeci promień<sup>1</sup> można bardzo mocno spolaryzować, wyrażając zasadę uniwersalnej miłości kosztem zniekształcenia w kierunku zaangażowania w działania wojownicze. W ten sposób istota może stać się świadomą istotą w bardzo krótkim czasie/przestrzeni. Może to być postrzegane jako traumatyczny postęp. Należy zauważyć, że wśród waszych istot duży procent całego postępu ma traumę jako katalizator.

34.15 **PYTAJĄCY** Właśnie użyłeś terminu trzeci promień w tym stwierdzeniu. Czy to był termin, którego chciałeś użyć?

**RA** Jestem Ra. Mieliliśmy na myśli zielony promień. Nasza trudność polega na tym, że postrzegamy czerwone i fioletowe promienie jako stałe; tak więc promienie wewnętrzne to te, które są zmienne i należy je obserwować jako oznaki starszeństwa w próbach uformowania zbioru.

34.16 **PYTAJĄCY** Czy czerwony promień, intensywny czerwony promień, byłby następnie użyty jako wskaźnik starszeństwa, starszeństwa systemu inkarnacji, tak samo jak intensywny fioletowy promień?

**RA** Jestem Ra. To jest częściowo poprawne. Podczas kończenia nauki lub zbioru do pozytywnej czwartej gęstości czerwony promień jest postrzegany tylko jako ten, który po aktywacji jest podstawą wszystkiego, co zachodzi na poziomach wibracji, a suma tego jest energią fioletowego promienia.

Ten fioletowy promień jest jedynym czynnikiem brany pod uwagę przy pozytywnej czwartej gęstości. Oceniając nadający się do zbioru negatyw czwartej gęstości, intensywność czerwonych, pomarańczowych i żółtych promieni jest bardzo uważnie obserwowana, ponieważ duża ilość wytrzymałości i energii tego typu jest potrzebna do postępu negatywu, jest niezwykle trudno otworzyć wrota do inteligentnej nieskończoności z centrum splotu słonecznego. Jest to konieczne do zbioru w negatywnej czwartej gęstości.

34.17 **PYTAJĄCY** Czy możesz użyć jako przykładu naszego generała Pattona i powiedzieć mi, jaki wpływ wywarła na niego wojna w jego rozwoju?

**RA** Jestem Ra. To będzie ostatnie pełne pytanie tej sesji. Ten, o którym mówisz, znany jako George, był tym, w którym programowanie poprzednich wcieleń stworzyło wzór lub bezwładność, której nie można było się oprzeć w jego wcieleniu w waszym czasie/przestrzeni. Istota ta

<sup>1</sup> To powinien być czwarty promień. Ra poprawił błąd w następnej odpowiedzi.

miała silną aktywację żółtego promienia z częstymi otwarciem zielonego promienia i sporadycznymi otwarciem niebieskiego promienia. Nie potrafił jednak przełamać schematu wcześniejszych traumatycznych przeżyć o charakterze wojowniczym.

Ta istota w swoim wcieleniu spolaryzowała się nieco w kierunku pozytywu ze względu na swoją niepodzielną wiarę w prawdę i piękno. Ta istota była dość wrażliwa. Czuła wielki zaszczyt/obowiązek zachowania tego, co istota uważała za prawdę, piękno i potrzebę ich obrony. Ta istota postrzegała siebie jako postać dzielną. Istota spolaryzowała się nieco w kierunku negatywu w swoim niezrozumieniu zielonego promienia, który niosła ze sobą, odrzucając zasadę przebaczenia, która jest zawarta w uniwersalnej miłości.

Suma tego wcielenia, wibracyjnie, była niewielkim wzrostem pozytywnej polaryzacji, ale spadkiem podatności na zbiór z powodu odrzucenia Prawa lub Drogi Odpowiedzialności; to znaczy widząc uniwersalną miłość, wciąż walczyła.

34.18 **PYTAJĄCY** Czy mamy wystarczająco dużo czasu, abym zapytał, czy śmierć, prawie natychmiast po zakończeniu wojny, tej istoty... czy to mogło być tak, że mógł zostać natychmiast reinkarnowany, aby mieć szansę na zbiór?

**RA** Jestem Ra. Dokładnie tak jest.

34.19 **PYTAJĄCY** Dziękuję. Zatem zapytam po prostu, czy jest coś, co możemy zrobić, by instrument czuł się bardziej komfortowo lub by poprawić kontakt?

**RA** Jestem Ra. Wszystko jest w porządku. Zostawiamy was, moi przyjaciele, w miłości i świetle Tego, który jest Wszystkim we Wszystkim. Zostawiam was w wiecznym pokoju. Idźcie więc naprzód, radując się mocą i pokojem Jednego Nieskończonego Stwórcy. Adonai.



# SESJA 35.

6 MARCA 1981

- 35.0 **RA** Jestem Ra. Pozdrawiam was w miłości i w świetle Jednego Nieskończonego Stwórcy. Komunikujemy się teraz.
- 35.1 **PYTAJĄCY** Chciałbym powiedzieć, że uważamy to za wielki przywilej wykonywania tej pracy i mamy nadzieję, że będziemy zadawać pytania w kierunku, który będzie wartościowy dla czytelników tego materiału.

Pomyślałem sobie, że podczas tej sesji zbadanie wpływu na promienie różnych dobrze znanych postaci w naszej historii może być pomocne w zrozumieniu, w jaki sposób katalizator iluzji tworzy wzrost duchowy. Sporządziłem tutaj listę i pierwszym, o którym pomyślałem, że prawdopodobnie najszybciej osiągniemy ten cel (co do wpływu katalizatora życia zawodowego danej osoby) byłby ten, którego znamy jako Franklin D. Roosevelt. Czy mógłbyś coś powiedzieć o tej istocie?

**RA** Jestem Ra. Należy zauważyć, że podczas omawiania tych, którzy są dobrze znani pośród waszych narodów, istnieje możliwość, że informacje mogą być postrzegane jako specyficzne dla danej istoty, podczas gdy w rzeczywistości wielki projekt doświadczenia jest prawie taki sam dla każdej istoty. Mając to na uwadze, omówilibyśmy siły doświadczenia, które stanowią katalizator dla jednostki.

Należy ponadto zauważyć, że w przypadku tych istot, które ostatnio inkarnowały się na waszej płaszczyźnie, mogło dojść do wielu zniekształceń związanych z dezinformacją i błędną interpretacją myśli lub zachowań istoty.

Przejdźmy teraz, powiedzmy, do omówienia podstawowych parametrów tego znanego jako Franklin. Kiedy jakkolwiek istota wchodzi w inkarnację trzeciej gęstości, każde z jej centrów energetycznych zostaje wzmocnione, ale musi zostać aktywowane przez jaźń za pomocą doświadczenia.

Ten znany jako Franklin rozwinął się bardzo szybko poprzez czerwone, pomarańczowe, żółte i zielone i zaczął pracować w centrum energii niebieskiego promienia w młodym wieku, jak to można powiedzieć. Ten szybki wzrost wynikał, po pierwsze, z wcześniejszych osiągnięć w aktywacji tych promieni; po drugie, ze względnego komfortu i wolnego czasu jego wczesnego istnienia; po trzecie, z powodu silnego pragnienia postępu ze

strony istoty. Istota ta sparowała się z istotą, której wibracje niebieskiego promienia były mocniejsze niż jej własne, uzyskując w ten sposób katalizator dalszego rozwoju w tym obszarze, który miał trwać przez całe wcielenie.

Istota ta miała pewne trudności z kontynuacją aktywności zielonego promienia ze względu na nadmierną energię, która została włożona w działania dotyczące innych ja w zniekształceniu w kierunku zdobycia władzy. Miało to wpływ na fizyczny pojazd, jak można to nazwać.

Ograniczenie braku ruchu części fizycznego pojazdu ponownie otworzyło tej istocie możliwość skupienia się na bardziej, powiedzmy, uniwersalnych lub idealistycznych aspektach władzy; to znaczy nienadużywanie władzy. Tak więc na początku wojowniczej akcji istota ta straciła pewną pozytywną polaryzację z powodu nadmiernego użycia energii pomarańczowego i żółtego promienia kosztem energii zielonego i niebieskiego promienia, a następnie odzyskała biegunowość z powodu efektów katalitycznych bolesnego ograniczenia kompleksu fizycznego.

Istota ta nie miała wojowniczej natury, a podczas konfliktu nadal wibrowała zielonym promieniem, pracując z energiami niebieskiego promienia. Istota znana jako nauczyciel Franklina również bardzo dobrze działała w tym okresie jako aktywator niebieskiego promienia, nie tylko dla swojego partnera, ale także w bardziej uniwersalnej ekspresji. Istota ta nieustannie polaryzowała się w pozytywny sposób w uniwersalnym sensie, podczas, gdy w mniej uniwersalnym sensie rozwijała wzór tego, co można nazwać karmą; ta karma ma związek ze zniekształceniami nieharmonijnej relacji z partnerem/nauczycielem.

35.2 **PYTAJĄCY** Dwie rzeczy, które chciałbym wyjaśnić. Czy zatem nauczycielem Franklina była jego żona? Czy to jest poprawne?

**RA** Jestem Ra. Zgadza się.

35.3 **PYTAJĄCY** Po drugie, czy Franklin sam nałożył ograniczenie na swoje fizyczne ciało?

**RA** Jestem Ra. To jest częściowo poprawne. Podstawowe wytyczne dotyczące lekcji i celów inkarnacji zostały dokładnie określone przed wcieleniem przez całość kompleksu umysłu/ciała/ducha. Gdyby ten znany jako Franklin unikał nadmiernego czerpania przyjemności lub przywiązania do współzawodnictwa, która może być postrzegana jako

nieodłączna część procesów tego zawodu, podmiot ten nie miałby ograniczeń.

Jednakże chęć służenia i rozwoju była silna w tym programie, a kiedy możliwości zaczęły zanikać z powodu tych zniekształceń w kierunku zamiłowania do władzy, uaktywnił się czynnik ograniczający istotę.

35.4 **PYTAJĄCY** Chciałbym teraz prosić o tego samego rodzaju informacje w odniesieniu do Adolfa Hitlera. Podałeś już trochę tego. Nie jest konieczne ponowne opisywanie tego, co już podałeś, ale gdybyś mógł uzupełnić te informacje to byłoby to pomocne.

**RA** Jestem Ra. Mówiąc o tym, którego nazywasz Adolfem, mamy pewne trudności ze względu na intensywną ilość zamieszania obecnego we wzorcach życia tej istoty, jak również wielkie zamieszanie, które wita każdą dyskusję o tej istocie.

Tutaj widzimy przykład osoby, która próbując aktywować najwyższe promienie energii bez klucza zielonego promienia, uwsteczniła się tak bardzo, aż do punktu polaryzacji w kierunku pozytywnym lub negatywnym. Ta istota była w zasadzie negatywna. Jednakże jej zamęt był tak duży, że osobowość rozpadła się, pozostawiając kompleks umysłu/ciała/ducha nie do zebrania i wymagała uzdrowienia.

Istota ta postępowała zgodnie ze schematem negatywnej polaryzacji, która sugeruje elitę i zniewolonych, co jest postrzegane przez jednostkę jako pomocne dla struktury społecznej. Jednakże, dryfując od świadomej polaryzacji do tego, co możesz nazwać światem zmierzchu, gdzie sen zajął miejsce wydarzeń w waszym kontinuum przestrzeni/czasu, ta istota nie zdołała służyć Stwórcy w możliwym do zbioru stopniu na ścieżce służby samemu sobie. W ten sposób widzimy tak zwane szaleństwo, które często może pojawić się, gdy istota próbuje spolaryzować się szybciej, niż może zostać zintegrowane doświadczenie.

Doradzaliśmy i sugerowaliśmy ostrożność i cierpliwość w poprzednich komunikatach i robimy to ponownie, używając tej istoty jako przykładu zbyt pośpiesznego otwarcia polaryzacji bez należytej uwagi na zsyntetyzowany i zintegrowany kompleks umysłu/ciała/ducha. Poznać siebie, to mieć fundament na twardym gruncie.

35.5 **PYTAJĄCY** Dziękuję. Uważam to za ważny przykład. Zastanawiałem się, czy któryś z tych, którzy byli wówczas podporządkowani Adolfowi, był w stanie

się spolaryzować, aby być możliwym do zbioru na negatywnej ścieżce?

**RA** Jestem Ra. Możemy mówić tylko o dwóch istotach, które mogą być zebrane w negatywnym sensie, podczas gdy inne wciąż są w fizycznej inkarnacji: ten znany wam jako Hermann; drugi znany jako, jak wolał być nazywanym, Himmler.

35.6 **PYTAJĄCY** Dziękuję. Wcześniej omawialiśmy Abrahama Lincolna jako raczej wyjątkowy przypadek.<sup>1</sup> Czy możesz nam powiedzieć, jaka była orientacja i dlaczego istota czwartej gęstości używała ciała Abrahama i kiedy miało to miejsce w odniesieniu do wydarzeń, które miały miejsce w naszym społeczeństwie w tamtym czasie?

**RA** Jestem Ra. To jest możliwe.

35.7 **PYTAJĄCY** Czy wg twoich szacunków byłoby przydatne, gdyby czytelnik wiedział o tym?

**RA** Jestem Ra. Musisz kształtować swoje pytania zgodnie ze swoim rozeznaniem.

35.8 **PYTAJĄCY** Cóż, w takim razie chciałbym poznać motywację takiego wykorzystania ciała Abrahama Lincolna w tamtym czasie?

**RA** Jestem Ra. To będzie ostatnie pełne zapytanie w tej sesji, ponieważ instrument ma dość niskie energie życiowe.

Ten znany jako Abraham miał pod wieloma względami ogromne trudności i z powodu bólu fizycznego, psychicznego i duchowego był zmęczony życiem, ale nie był nastawiony na samozniszczenie. W waszych czasach, 1853 roku, istota z czwartej gęstości skontaktowała się z tą istotą we śnie. Ta istota zajmowała się bitwą pomiędzy siłami światła i siłami ciemności, które toczyły się w czwartej gęstości przez wiele waszych lat.

Ta istota przyjęła zaszczyt/obowiązek dopełnienia wzorców karmicznych tego znanego jako Abraham, a ten znany jako Abraham odkrył, że ta istota będzie próbowała robić rzeczy, które ten znany jako Abraham chciał zrobić, ale czuł, że nie może. W ten sposób dokonano zamiany.

Istota, Abraham, została zabrana na płaszczyznę zawieszenia, aż do wygaśnięcia jej fizycznego pojazdu, podobnie jakbyśmy my z Ra zaaranżowali z tym instrumentem pozostanie w pojeździe, wyjście ze stanu

---

<sup>1</sup> Wcześniej omówione w 26.15-17.

transu i działanie jako ten instrument. pozostawiając kompleks umysłu i ducha tego instrumentu w stanie zawieszenia.

Energie planetarne w tym czasie znajdowały się w tym, co wydawało się tej istocie, jako punkt krytyczny, ponieważ to, co znacie jako wolność, zyskało akceptację jako możliwość pośród wielu ludów. Ta istota widziała pracę wykonaną przez tych, którzy zapoczątkowali demokratyczną koncepcję wolności, jak ją nazywasz, zagrożoną ograniczeniem lub unieważnieniem przez wzrastającą wiarę i stosowanie zasady zniewolenia istot. Jest to negatywna koncepcja o dość poważnej naturze w waszej gęstości. Dlatego istota ta weszła w to, co uważała za walkę o światło, o uleczenie rozerwania w koncepcji wolności.

Ta istota nie zyskała ani nie straciła karmy przez te czynności z powodu jej odcięcia się od jakiegokolwiek wyniku. Jej postawa przez cały czas była nastawieniem służenia innym, a szczególnie uciskanym lub zniewolonym. Biegunowość jednostki została nieco, ale niezbyt poważnie, osłabiona przez skumulowane uczucia i myślokształty, które powstały z powodu dużej liczby istot opuszczających plan fizyczny w wyniku traumy bitwy.

Czy możemy zapytać, czy są to informacje, o które prosiłeś, lub czy możemy dostarczyć dodatkowe informacje?

**35.9 PYTAJĄCY** Jeśli będą jeszcze jakieś pytania, zadam je w następnym okresie, który powinien nastąpić za około cztery dni. Nie chcę przemęczać instrumentu. Zapytam tylko, czy jest coś, co możemy zrobić, by instrument czuł się bardziej komfortowo lub by poprawić kontakt?

**RA** Jestem Ra. Wszystko jest w porządku. Zostawiam was, moi przyjaciele, w miłości i świetle Jednego Nieskończonego Stwórcy. Dlatego idźcie dalej, radując się mocą i pokojem Jednego Stwórcy. Adonai.

# SESJA 36.

10 MARCA 1981

36.0 **RA** Jestem Ra. Pozdrawiam was w miłości i świetle Jednego Nieskończonego Stwórcy. Komunikujemy się teraz.

36.1 **PYTAJĄCY** W poprzednich przekazach mówiłeś o całości kompleksu umysłu/ciała/ducha. Czy mógłbyś podać nam definicję całości kompleksu umysłu/ciała/ducha?

**RA** Jestem Ra. Istnieje wymiar, w którym czas nie ma wpływu. W tym wymiarze umysłu/ciała/ducha, w jego wiecznym tańcu terażniejszości, może być widziany w całości, i zanim kompleks umysłu/ciała/ducha, który następnie stanie się częścią kompleksu pamięci społecznej, zostaje dobrowolnie wchłaniany w całość Jednego Stwórcy, istota poznaje siebie w całości.

Ta całość kompleksu umysłu/ciała/ducha funkcjonuje jako, powiedzmy, źródło tego, co być może nazwalibyście wyższą jaźnią. Wyższe Ja z kolei jest zasobem do badania destylacji doświadczeń trzeciej gęstości i programowania dalszych doświadczeń. To jest także prawdziwe dla gęstości czwartej, piątej i szóstej, gdy całość kompleksu umysłu/ciała/ducha wchodzi do świadomości w trakcie siódmej gęstości.

36.2 **PYTAJĄCY** Czy zatem całość kompleksu umysłu/ciała/ducha byłaby odpowiedzialna za programowanie zmian w katalizatorze podczas, powiedzmy, doświadczenia kompleksu umysłu/ciała/ducha trzeciej gęstości, tak aby właściwy katalizator był dodany, powiedzmy, gdy warunki tego kompleksu zmieniły się podczas doświadczenia trzeciej gęstości? Czy to jest poprawne?

**RA** Jestem Ra. To jest niepoprawne. Wyższa jaźń, jak ją nazywasz - to znaczy ta jaźń, która istnieje z pełnym zrozumieniem nagromadzenia doświadczeń istoty - pomaga istocie w osiągnięciu uzdrowienia doświadczeń, których nie nauczyła się właściwie i pomaga, jak wskazałeś, w dalszym programowaniu doświadczeń życiowych, jak można to nazwać.

Całość kompleksu umysłu/ciała/ducha jest tym, co może być przywołane przez aspekt wyższego ja, tak jak kompleks umysłu/ciała/ducha wzywa wyższe ja. W jednym przypadku masz ustrukturyzowaną sytuację w obrębie kontinuum przestrzeni/czasu, w której wyższe ja ma dostęp do całości

doświadczeń, które zostały zebrane przez istotę i bardzo mocne zrozumienie lekcji do nauczenia się w tej gęstości.

Całość kompleksu umysłu/ciała/ducha jest jak ruchome piaski i jest po części zbiorem równoległych rozwojów tej samej istoty. Informacje te są udostępniane aspektowi wyższego ja. Aspekt ten może następnie wykorzystać te prognozowane wiry prawdopodobieństwa/możliwości, aby lepiej pomóc w tym, co nazwalibyście programowaniem przyszłego życia.

- 36.3 **PYTAJĄCY** Z *Materiału Setha* mamy stwierdzenie: Seth mówi, że każda istota tutaj na Ziemi jest jednym aspektem lub częścią wyższego ja lub nadduszy, która ma wiele aspektów lub części w wielu wymiarach, z których wszystkie uczą się lekcji, które umożliwiają wyższemu ja postęp w zrównoważony sposób. Czy mam z tego rozumieć, czy to prawda, że jest, powiedzmy, prawdopodobnie wiele doświadczeń podobnych do tego, którego doświadczamy tutaj w trzeciej gęstości, którymi rządzi jedno wyższe ja? Czy to jest poprawne?

**RA** Jestem Ra. Poprawność tego stwierdzenia jest zmienna. Im bardziej istota staje się zrównoważona, tym mniej wirów możliwości/prawdopodobieństwa może wymagać zbadania w równoległych doświadczeniach.

- 36.4 **PYTAJĄCY** Czy rozumiem z tego, że wyższe ja lub naddusza może rozpaść się na wiele jednostek, jeśli wymagane jest takie doświadczenie, co nazwalibyśmy, jednoczesne doświadczanie różnych typów katalizatora, a następnie nadzorować te doświadczenia?

**RA** Jestem Ra. Jest to stwierdzenie, o którym nie możemy powiedzieć, że jest poprawne lub niepoprawne z powodu niejasności tego, co nazywacie czasem. Prawdziwa symultaniczność jest dostępna tylko wtedy, gdy widać, że wszystko dzieje się na raz. To przyćmiewa koncepcję, o której mówisz. Koncepcja jednoczesnych doświadczeń różnych części istoty o różnych naturach nie jest dokładna z powodu waszego zrozumienia, że oznaczałoby to, że działa się to z prawdziwą jednoczesnością. Tak nie jest.

Dzieje się to od wszechświata do wszechświata, a istnienie równoległe może być następnie zaprogramowane przez wyższą jaźń, biorąc pod uwagę informacje dostępne z całości kompleksu umysłu/ciała/ducha, dotyczące wirów prawdopodobieństwa/możliwości w dowolnym punkcie krytycznym.

36.5 **PYTAJĄCY** Czy mógłbyś proszę podać przykład istoty, być może z naszej historycznej przeszłości, być może dowolnej istoty, którą możesz wybrać, jeśli nie chcesz jej nazwać i podać przykład, w jaki sposób ten typ programowania przez wyższe ja przyniosłoby naukę poprzez równoległe doświadczenia?

**RA** Jestem Ra. Być może najprostszym przykładem tej pozornej jednoczesności istnienia dwóch jaźni, które w rzeczywistości są jednym ja w tym samym czasie/przestrzeni, jest to: naddusza, jak to nazywasz, lub wyższe ja, wydaje się istnieć jednocześnie z kompleksem umysłu/ciała/ducha, któremu pomaga. W rzeczywistości nie jest to równoczesne, ponieważ wyższe ja przenosi się do kompleksu umysłu/ciała/ducha, zależnie od potrzeb, z pozycji w rozwoju istoty, która byłaby rozważana w przyszłości tej istoty.

36.6 **PYTAJĄCY** Wtedy wyższa jaźń działa z przyszłości, tak jak rozumiemy rzeczy. Innymi słowy, moje wyższe ja działałoby z tego, co uważam za swoją przyszłość? Czy to jest poprawne?

**RA** Jestem Ra. Z punktu widzenia waszej przestrzeni/czasu jest to poprawne.

36.7 **PYTAJĄCY** W takim przypadku moje wyższe ja miałoby, powiedzmy, bardzo dużą przewagę, wiedząc dokładnie, co jest potrzebne, ponieważ wiedziałoby, co... jeżeli dobrze rozumiem, co się wydarzy. Czy to jest poprawne?

**RA** Jestem Ra. Jest to niepoprawne, ponieważ oznaczałoby to uchYLENIE wolnej woli. Aspekt wyższego ja jest świadomy lekcji wyniesionych z szóstej gęstości. Stopień postępu jest dość dobrze zrozumiany. Wybory, których należy dokonać, aby osiągnąć wyższą jaźń taką jaką jest, dotyczą samego kompleksu umysłu/ciała/ducha.

Zatem wyższa jaźń jest jak mapa, na której znane jest miejsce docelowe; drogi są bardzo dobrze znane, są one projektowane przez inteligentną nieskończoność działającą dzięki inteligentnej energii. Jednakże aspekt wyższego ja może programować tylko lekcje i pewne predysponujące ograniczenia, jeśli sobie tego życzy. Reszta to całkowicie wolny wybór każdej istoty. Istnieje idealna równowaga między znanym i nieznanym.

36.8 **PYTAJĄCY** Przykro mi, że mam tyle problemów z tymi pojęciami, ale jestem pewien, że są one dość trudne do przetłumaczenia na nasze rozumienie i język, a niektóre z moich pytań mogą być dość śmieszne. Ale czy to wyższe



ja ma pojazd fizyczny, czy też jakiś typ pojazdu, taki jak nasz pojazd fizyczny? Czy ma kompleks cielesny?

**RA** Jestem Ra. Zgadza się. Wyższa jaźń jest na pewnym poziomie zaawansowania w szóstej gęstości, będąc na drodze do siódmej. Długo po wejściu w siódmą, kompleks umysłu/ciała/ducha staje się tak całkowicie kompleksem umysłu/ciała/ducha, że zaczyna gromadzić duchową masę i zbliżać się do gęstości oktawy. W ten sposób patrzeć wstecz jest zakończone w tym momencie.

36.9 **PYTAJĄCY** Czy wyższa jaźń każdej istoty ma naturę szóstej gęstości?

**RA** Jestem Ra. Zgadza się. Jest to zaszczyt/obowiązek jaźni wobec siebie, gdy zbliża się do siódmej gęstości.

36.10 **PYTAJĄCY** Cóż, pozwól mi być pewnym, że to rozumiem. Mówiliśmy o pewnych konkretnych osobach. Na przykład mówiliśmy o George'u Pattonie w poprzedniej komunikacji. Zatem jego wyższe ja w czasie jego inkarnacji tutaj jako George Patton, około czterdzieści lat temu, jego wyższe ja było w tym czasie w szóstej gęstości? Czy to jest poprawne?

**RA** Jestem Ra. Zgadza się. Chcemy zauważyć, że każda istota ma kilka istot, które może wzywać do wewnętrznego wsparcia. Każda z nich może być uznana przez istotę za całość kompleksu umysłu/ciała/ducha. Jednak tak nie jest.

Całość kompleksu umysłu/ciała/ducha jest mglistym zbiorem wszystkiego, co może się zdarzyć, utrzymywanym w zrozumieniu - samo wyższe ja jest projekcją lub manifestacją całości kompleksu umysłu/ciała/ducha - które następnie może komunikować się z umysłem/ciałem/duchem podczas bezcielesnej części cyklu odrodzenia lub podczas inkarnacji może komunikować się, jeśli zostaną otwarte właściwe ścieżki lub kanały prowadzące przez korzenie umysłu.

36.11 **PYTAJĄCY** Te kanały mogą być otwierane przez medytację i zakładam, że pomogłaby w tym intensywna polaryzacja. Czy to jest poprawne?

**RA** Jestem Ra. To jest częściowo poprawne. Intensywna polaryzacja niekoniecznie rozwija w kompleksie umysłu/ciała/ducha wolę lub potrzebę kontaktu z nadduszą. Każda ścieżka doświadczenia życiowego jest wyjątkowa. Jednak biorąc pod uwagę polaryzację, wola jest znacznie bardziej wzmocniona i na odwrót.

- 36.12 **PYTAJĄCY** Pozwól, że wezmę jako przykład tego, który nazywał się Himmler. Wychodzimy z tego, że jego wyższa jaźń miała szóstą gęstość i stwierdzono, że Himmler wybrał ścieżkę negatywną. Czy jego wyższa jaźń zamieszkałaby wtedy w sytuacji negatywnej szóstej gęstości? Czy mógłbyś rozwinąć tę koncepcję?

**RA** Jestem Ra. Nie ma [negatywnych]<sup>1</sup> istot, które osiągnęły manifestację nadduszy, która jest zaszczytem/obowiązkiem całości kompleksu umysłu/ciała/ducha późnej szóstej gęstości, jak byście to określili w swoich pomiarach czasu. Te negatywnie zorientowane kompleksy umysłu/ciała/ducha mają trudności, które, według naszej wiedzy, nigdy nie zostały przezwyciężone, ponieważ po ukończeniu piątej gęstości mądrość jest dostępna, ale musi być połączona z taką samą ilością miłości. Ta miłość/światło jest bardzo, bardzo trudna do osiągnięcia w jedności podczas podążania ścieżką negatywną i podczas wczesnej części szóstej gęstości kompleksy społeczne o orientacji negatywnej zdecydują się uwolnić potencjał i przeskoczyć do pozytywu szóstej gęstości.

Dlatego naddusza, która udostępnia swoje zrozumienie wszystkim, którzy są gotowi na taką pomoc, jest skierowana ku pozytywowi. Jednakże wolna wola jednostki jest najważniejsza, a wszelkie wskazówki udzielane przez wyższe ja mogą być postrzegane w pozytywnej lub negatywnej biegunowości, w zależności od wyboru kompleksu umysłu/ciała/ducha.

- 36.13 **PYTAJĄCY** Posługując się przykładem Himmlera, czy jego wyższe ja w czasie jego inkarnacji w latach czterdziestych XX wieku było pozytywnie zorientowanym Wyższym Ja w szóstej gęstości?

**RA** Jestem Ra. Zgadza się.

- 36.14 **PYTAJĄCY** Czy Himmler był w jakikolwiek sposób w kontakcie ze swoim wyższym ja w tamtym czasie, kiedy był inkarnowany w latach czterdziestych XX wieku?

**RA** Jestem Ra. Przypominamy, że negatywną ścieżką jest ścieżka oddzielenia. Jaka jest pierwsza separacja? Jaźni od siebie samej.

Ten znany jako Himmler nie zdecydował się wykorzystać swoich zdolności woli i polaryzacji, by szukać wskazówek z jakiegokolwiek źródła, poza

---

<sup>1</sup> „Negatywu” nie stychać na nagraniu, ale kontekst wskazuje, że Ra miał na myśli właśnie to.

świadomymi popędami, wybranymi przez siebie w doświadczeniu życiowym i karmionymi wcześniejszymi uprzedzeniami powstałymi w innych doświadczeniach życiowych.

**36.15 PYTAJĄCY** Powiedzmy zatem, że kiedy Himmler, na przykład, osiągnie negatywną szóstą gęstość na początku negatywnej szóstej gęstości, czy w tym czasie istota zdałaby sobie sprawę, że jego Wyższe Ja jest zorientowane pozytywnie w szóstej gęstości i z tego powodu przeskakuje z orientacji negatywnej do pozytywnej?

**RA** Jestem Ra. To jest niepoprawne. Negatywna istota szóstej gęstości jest niezwykle mądra. Obserwuje duchową entropię występującą z powodu braku umiejętności wyrażenia jedności szóstej gęstości. Tak więc, kochając Stwórcę i uświadamiając sobie w pewnym momencie, że Stwórca to nie tylko jaźń, ale także inna jaźń jako jaźń, ta istota świadomie wybiera natychmiastową reorientację energii, aby mogła kontynuować swoją ewolucję.

**36.16 PYTAJĄCY** Wtedy istota szóstej gęstości, która osiągnęła ten punkt w pozytywnej orientacji, może zdecydować się zostać tym, co nazywamy wędrowcem, i cofnąć się. Zastanawiam się, czy zdarza się to kiedykolwiek z negatywnie zorientowaną istotą szóstej gęstości? Czy wracają jako wędrowcy?

**RA** Jestem Ra. Kiedy negatywnie spolaryzowana istota osiągnie pewien punkt w gęstości mądrości, staje się niezwykle nieprawdopodobne, aby zdecydowała się zaryzykować zapomnienie, ponieważ ta polaryzacja nie jest bezinteresowna, ale samolubna i z mądrością zdaje sobie sprawę z niebezpieczeństwa takiej „wędrowki”. Czasami negatywna istota szóstej gęstości staje się wędrowcem, usiłując kontynuować polaryzację w kierunku negatywu. To jest niezwykle rzadkie.

**36.17 PYTAJĄCY** Zatem jaka jest motywacja... och, pozwól mi najpierw dokończyć to pytanie.

Jaki jest motyw - jaki mechanizm chciałaby uzyskać ta niezwykle istota szóstej gęstości, aby polaryzować się bardziej negatywnie poprzez wędrowkę?

**RA** Jestem Ra. Wędrowiec może znacznie przyspieszyć gęstość, z której pochodzi, w swoim postępie w ewolucji. Wynika to z intensywnych doświadczeń życiowych i możliwości trzeciej gęstości. W ten sposób

pozytywnie zorientowany wędrowiec postanawia zaryzykować niebezpieczeństwo zapomnienia, aby służyć innym poprzez promieniowanie miłością do innych. Jeśli zapomnienie zostanie przeniknięte, ilość katalizatora w trzeciej gęstości spolaryzuje wędrowca ze znacznie większą skutecznością niż można się spodziewać w wyższych i bardziej harmonijnych gęstościach.

Podobnie, negatywnie zorientowany wędrowiec ośmiela się zaryzykować zapomnienie, aby przyspieszyć swój postęp w ewolucji we własnej gęstości, służąc sobie w trzeciej gęstości, oferując innym jaźniom możliwość usłyszenia informacji związanych z negatywną polaryzacją.

36.18 **PYTAJĄCY** Czy są jakieś przykłady wędrowców z negatywną polaryzacją szóstej gęstości w naszej historycznej przeszłości?

**RA** Jestem Ra. Ta informacja może być szkodliwa. Wstrzymujemy ją. Spróbuj spojrzeć na istoty wokół ciebie jako część Stwórcy. Nie możemy dalej wyjaśniać.

36.19 **PYTAJĄCY** Dziękuję. Zastanawiałem się, czy kwalifikacja do kontaktu z Ra może obejmować – [kontakt] w rodzaju tego, jaki wykonujemy teraz - może obejmować penetrację procesu zapominania? Czy to jest poprawne?

**RA** Jestem Ra. To jest całkiem poprawne.

36.20 **PYTAJĄCY** W przeciwnym razie Prawo Pomieszania zabrania tego? Czy to jest poprawne?

**RA** Zgadza się.

36.21 **PYTAJĄCY** Zastanawiałem się też, czy trzy to minimalna liczba potrzebna do tego rodzaju pracy? Czy to jest poprawne?

**RA** Jestem Ra. Dla ochrony tego instrumentu jest to konieczne jako minimalne zgrupowanie, a także jako najbardziej efektywna liczba ze względu na wyjątkową harmonię w tej grupie. W innych grupach liczba mogłaby być większa, ale podczas tego kontaktu zauważyliśmy, że najbardziej efektywne wsparcie jest udzielane przez indywidualne umysły/ciała/duchy obecne w tym czasie.

36.22 **PYTAJĄCY** Nie jestem pewny co do kwestii w odniesieniu do wyższej jaźni. Zakładam, że każdy z nas ma oddzielne lub różne wyższe ja na poziomie pozytywnej szóstej gęstości. Czy to jest poprawne? Każdy z nas w pokoju,

czyli tutaj, nasza trójka?

**RA** Jestem Ra. To będzie ostatnie pełne pytanie podczas tej pracy. Postaramy się uchwycić intencję zapytania, tak jak je rozumiemy. Zapytaj o ewentualne dodatkowe informacje.

Po pierwsze, prawdą jest, że każdy w tym miejscu zamieszkania ma jedną nadduszę, jak można to nazwać. Jednakże ze względu na powtarzające się harmonijne interakcje tej triady istot, poza wyższymi jaźniami trzech bytów można zauważyć dalszą harmonijną interakcję; to znaczy, każdy kompleks pamięci społecznej ma nadduszę typu, który jest trudny do opisania słowami. W tej grupie są dwa takie kompleksy pamięci społecznej, które w tym czasie łączą swoje wysiłki z waszymi wyższymi jaźniami.

36.23 **PYTAJĄCY** Czasami jest nam bardzo trudno uzyskać choćby niewielki procent zrozumienia niektórych z tych pojęć z powodu naszych ograniczeń świadomości. Myślę, że dzisiejsza medytacja nad tym przekazem pomoże nam w formułowaniu pytań dotyczących tych pojęć.

**RA** Jestem Ra. Czy możemy prosić o jakieś krótkie pytania, zanim opuścimy ten instrument?

36.24 **PYTAJĄCY** Zadam tylko jedno krótkie, na które możesz nie być w stanie odpowiedzieć przed końcem...

To krótkie pytanie brzmi: czy możesz mi powiedzieć, jaki procent dzisiejszych wędrowców na Ziemi odniósł sukces w penetracji bloku pamięci i uświadomieniu sobie, kim są, no i wreszcie, czy jest coś, co możemy zrobić, by instrument czuł się bardziej komfortowo lub by poprawić kontakt?

**RA** Jestem Ra. Możemy w przybliżeniu oszacować odsetek osób inteligentnie wnikających w swój status. To jest od ośmiu i pół do dziewięciu i trzech czwartych procent. Istnieje większa grupa procentowa tych, którzy mają dość dobrze zdefiniowaną, powiedzmy, symptomologię wskazującą im, że nie należą do tego, powiedzmy, szaleństwa. To nieco ponad pięćdziesiąt procent pozostałej części. Prawie jedna trzecia pozostałych jest świadoma, że coś w nich jest inne.

Widzisz więc, że jest wiele stopni przebudzenia do wiedzy o byciu wędrowcem. Możemy dodać, że to właśnie w środkowej i pierwszej z tych grup informacje te będą miały, powiedzmy, sens.

Ten instrument czuje się dobrze. Miejsce spoczynku ma nieco szkodliwy wpływ na wygodę po grzbietowej stronie fizycznego pojazdu tego instrumentu. Wspomnieliśmy o tym wcześniej.

Jesteście sumienni. Zostawiamy was teraz, przyjaciele.

Jestem Ra. Zostawiam was w miłości i w świetle Nieskończonego Stwórcy. Idźcie więc dalej, radując się mocą i pokojem Jednego Stwórcy. Adonai.

# SESJA 37.

12 MARCA 1981

37.0 **RA** Jestem Ra. Pozdrawiam was w miłości i w świetle Jednego Nieskończonego Stwórcy. Komunikuję się teraz.

37.1 **PYTAJĄCY** Czy Ra zna rezultat naszych dzisiejszych starań o wydanie pierwszej książki, którą zrobiliśmy?

**RA** Jestem Ra. Zgadza się.

37.2 **PYTAJĄCY** Nie wiem, czy możesz skomentować trudność, jaką będziemy mieli w udostępnieniu Prawa Jedności tym, którzy będą go potrzebować i będą go chcieli. Nie jest to coś, co jest łatwe do rozpowszechnienia wśród tych, którzy chcą tego w tej chwili. Jestem pewien, że jest wielu, zwłaszcza wędrowców, którzy chcą tych informacji, ale obawiam się, że będziemy musieli zrobić coś innego, aby móc dotrzeć do nich w postaci dodatkowego materiału.

Czy możesz to skomentować?

**RA** Jestem Ra. Tak mogę.

37.3 **PYTAJĄCY** Czy skomentujesz to?

**RA** Jestem Ra. Tak zrobimy.

Po pierwsze, wybór tej grupy do wykonania trochę pracy w służbie innym miał charakter intensywny. Każdy z obecnych poświęcił wiele bez namacalnego rezultatu. Każdy może zbadać swoje serce w poszukiwaniu rodzaju ofiary, wiedząc, że ofiary materialne są najmniej ważne; intensywne zaangażowanie w połączenie się w harmonijną grupę jest szczytem poświęcenia.

W takiej sytuacji znaleźliśmy waszą wibrację. Obserwowaliśmy wasze wibracje. To nie zdarza się często. Nie chcemy nadywać dumy, ale nie będziemy targować się z okolicznościami koniecznymi dla naszego szczególnego kontaktu.<sup>1</sup> W ten sposób otrzymaliście a my chętnie podejmujemy się zaszczytu/obowiązku dalszego przekazywania idei, które

---

<sup>1</sup> W tym kontekście *targować się* można zdefiniować jako „negocjować lub targować się, szczególnie w zakresie warunków umowy”.

w miarę naszych możliwości są precyzyjne w swej naturze i ugruntowane w dążeniu do zjednoczenia wielu z tych rzeczy, które was dotyczą.

Po drugie, sposób, w jaki korzystacie z tych transmisji, jest zależny całkowicie od waszego uznania. Sugerujemy przepływ naturalnych intuicyjnych zmysłów i minimum zniekształcenia w kierunku troski. Jak powiedzieliśmy, cieszymy się, że możemy pomóc w ewolucji choćby jednego z waszych ludzi. Wszelkie wysiłki, jakie podejmiecie, nie mogą nas zawieść, ponieważ ta liczba już dawno przekracza jeden.

**37.4 PYTAJĄCY** Bardzo wahałem się, czy zadawać pewne pytania z obawy, że zostałyby one uznane, w moim rozumieniu, za kwestie nieistotne lub zbyt szczegółowe, a tym samym ograniczyć nasz kontakt z Wami. W celu rozpowszechnienia niektórych informacji, które uważam za niezwykle ważne - to znaczy informacji nieprzemijających, związanych z ewolucją umysłu, ciała i ducha - wydaje się to prawie konieczne w naszym społeczeństwie, aby uwzględnić informacje o niewielkiej wartości, po prostu dlatego, że tak właśnie nasze... nasze społeczeństwo działa i jak system dystrybucji ocenia to, co jest oferowane do dystrybucji.

Czy mógłbyś przekazać wiadomość - Czy... czy skomentujesz ten problem, który mam?

**RA** Jestem Ra. Komentujemy to w następujący sposób: Jest całkiem słuszne, że poziom i czystość tego kontaktu zależy od poziomu i czystości poszukiwanych informacji. W związku z tym ciągle prośby o konkretne informacje z tego konkretnego źródła są szkodliwe dla istoty twojego celu.

Co więcej, kiedy przeskanowaliśmy twój umysł, aby uchwycić twoją sytuację w odniesieniu do maszynopisu niektórych naszych słów, stwierdziliśmy, że byłeś krytykowany za rodzaj konstrukcji języka używanej do przekazywania danych. Ze względu na naszą orientację w zakresie danych, nawet najbardziej szczegółowa odpowiedź na pytanie byłaby sformułowana przez naszą grupę w taki sposób, aby zmaksymalizować dokładność niuansów odpowiedzi. To ogranicza to, czego pragnie twój krytyk, w postaci prostej, klarownej prozy.

Nie możemy powiedzieć nic ponad to. To są nasze obserwacje waszej sytuacji. To, co chcesz zrobić, jest całkowicie Twoją decyzją, a my pozostajemy do Twojej dyspozycji, niezależnie od tego, w jaki sposób, nie naruszając Drogi Pomieszania.



**37.5 PYTAJĄCY** Postaramy się obejść te problemy w rozpowszechnianiu Prawa Jedności. Będzie to wymagało starannej pracy, ale tak zrobimy. Osobiście nie zaprzestanę, będąc jeszcze wcielonym, próbować to rozpowszechnić. Uważam, że konieczne będzie napisanie książki, najprawdopodobniej o UFO, ponieważ z tym zjawiskiem powiązane jest Prawo Jedności. Jest to związane ze wszystkimi zjawiskami, ale to jest... wydaje się być najłatwiejszym sposobem rozpowszechniania.

Moim pierwszym planem jest, używając UFO w sensie reklamy, tak jak rozumiała ją Konfederacja, jako wstępu do wyjaśnienia procesu ewolucji, który zachodził na tej planecie i jak reszta... albo Konfederacja była zaangażowana w bardziej zrozumiały sposób, powiedziałbym, dla ludności, która będzie ją czytać, używając materiału Ra w niezniekształconej formie, tak jak zostało to zapisane tutaj w różnych miejscach w książce, aby wzmocnić i wyjaśnić to, co mówimy w książce. To jedyny sposób, jaki widzę w tej chwili, aby stworzyć wystarczające rozpowszechnienie wśród ludzi, którzy chcieliby mieć Prawo Jedności, aby mogli je zdobyć. Mógłbym po prostu wydrukować materiał, który mamy z magnetofonu i opublikować go, ale nie byłibyśmy w stanie go dobrze rozpowszechnić z powodu problemów z dystrybucją.

Czy możesz skomentować mój drugi pomysł zrobienia ogólnej książki o UFO, zawierającej materiał z Prawa Jedności?

**RA** Jestem Ra. Skomentujemy. Mamy nadzieję, że Twoje plany Ra się urzeczywistnią. To kosmiczny żart. Prosilicie o taki przykład humoru i uważamy, że jest to raczej odpowiedni węzeł, w który można go wstawić. Kontynuujcie swoje intencje zgodnie z waszymi naturami i możliwościami. Co więcej można zrobić, przyjaciele?

**37.6 PYTAJĄCY** W takim przypadku przejdziemy do pytań, które tu mamy, kontynuując ostatnią sesję.

Powiedziałeś, że każda istota trzeciej gęstości ma wyższą jaźń w szóstej gęstości, która w razie potrzeby przemieszcza się do kompleksu umysłu/ciała/ducha tej istoty. Czy ta wyższa jaźń również ewoluuje we wzroście poprzez gęstości, począwszy od pierwszej gęstości, i czy każda wyższa jaźń ma odpowiednią wyższą jaźń, zaawansowaną w gęstościach poza nią?

**RA** Jestem Ra. Naszym celem jest uproszczenie tej koncepcji. Wyższa jaźń jest manifestacją daną kompleksowi umysłu/ciała/ducha późnej szóstej

gęstości jako dar od jego przyszłej jaźni. Ostatnim działaniem środkowej, siódmej gęstości przed zwróceniem się w stronę całości Stwórcy i zdobyciem duchowej masy jest przekazanie tego zasobu jaźni szóstej gęstości, poruszającej się, w sposób jaki mierzyacie czas, w strumieniu czasu.

Ta jaźń, kompleks umysłu/ciała/ducha późnej szóstej gęstości, ma zatem zaszczyt/obowiązek korzystania zarówno z doświadczeń całego swojego żywego banku, lub pamięci, doświadczonych myśli i działań oraz wykorzystanie zasobów całości kompleksu umysłu/ciała/ducha pozostawionej po sobie jako rodzaj nieskończonego złożonego myślokształtu.

W ten sposób możesz postrzegać swoje ja, swoje wyższe ja lub nadduszę oraz całość kompleksu umysłu/ciała/ducha jako trzy punkty w okręgu. Jedyna różnica jest w waszym kontinuum czasu/przestrzeni. Wszyscy są tą samą istotą.

37.7 **PYTAJĄCY** Czy każda istota ma indywidualną całość kompleksu umysłu/ciała/ducha, czy też kilka istot współdzieli tę samą całość kompleksu umysłu/ciała/ducha?

**RA** Jestem Ra. Oba te stwierdzenia są poprawne, biorąc pod uwagę odpowiednie warunki czasu/przestrzeni. Każda istota ma swoją całość, a w punkcie, w którym byt planetarny staje się kompleksem pamięci społecznej, całość tego zjednoczenia istot ma również swoją nadduszę i całość kompleksu pamięci społecznej jako zasób. Jak zawsze, suma,<sup>2</sup> duchowo mówiąc, jest większa niż suma jego części, tak więc naddusza kompleksu pamięci społecznej nie jest sumą naddusz jego bytów członkowskich, ale działa na drodze tego, co nazywaliśmy kwadratowaniem a co wy jak rozumiemy, wolicie nazywać dublowaniem.

37.8 **PYTAJĄCY** Dziękuję. Dziękuję również za wyjaśnienie matematyki. Przeszkadzało mi to.

Czy mógłbyś zdefiniować duchową masę?

**RA** Jestem Ra. To będzie ostatnie pełne pytanie tej sesji.

Masa duchowa to ta, która zaczyna przyciągać wychodzące i trwające wibracyjne oscylacje bytu do, mówiąc w duchowym sensie, studni grawitacyjnej Wielkiego Centralnego Słońca, jądra lub Stwórcy nieskończonych wszechświatów.

---

<sup>2</sup> Ra przypuszczalnie chciał tu powiedzieć „całość”.

37.9 **PYTAJĄCY** Ponieważ nie chcemy męczyć instrumentu, po prostu zapytam, czy jest coś, co możemy zrobić, by instrument czuł się bardziej komfortowo lub by poprawić kontakt?

**RA** Jestem Ra. Wszystko jest w porządku. Zostawiamy was teraz w miłości i świetle Jednego Nieskończonego Stwórcy. Idźcie więc naprzód, radując się mocą i pokojem Jednego Nieskończonego Stwórcy. Adonai.

# SESJA 38.

13 MARCA 1981

38.0 **RA** Jestem Ra. Pozdrawiam was w miłości i w świetle Jednego Nieskończonego Stwórcy. Komunikujemy się teraz.

38.1 **PYTAJĄCY** Czy powiesz nam, czy byłaby jakaś nadzieja lub cel w tym, żeby Jim lub ja zajął miejsce instrumentu na początku sesji i spróbować zastąpić instrument jako instrument, próbując samemu wykonać pracę w transie?

**RA** Jestem Ra. Informacje te znajdują się na granicy naruszenia wolnej woli. Przyjmijmy jednak, że pragniesz wyrazić zgodę na wypowiedź, powiedzmy, nieco poza granicami wyznaczonymi przez wytyczne Konfederacji.

W tym węźle przestrzeni/czasu ani ten znany jako Don, ani ten znany jako Jim nie są dostępni do tego działania. Ten znany jako Don, poprzez, powiedzmy, ćwiczenie mechaniki kontaktu i służby innym za pomocą, jak to nazywacie, czanelingu, po pewnym czasie będzie w stanie wykonać tę pracę. Temu znanemu jako Jim trudno byłoby zostać kanałem tego typu bez wykonywania dalszych ćwiczeń także podczas dłuższego okresu czasu. Następnie musielibyśmy poeksperymentować z harmonią rozwiniętą przez te ćwiczenia. Jest to prawdziwe w obu przypadkach.

38.2 **PYTAJĄCY** Dziękuję. Cofając się dzisiaj trochę, chciałbym wiedzieć, czy przyczyna, dla której energia jądrowa została sprowadzona do tej gęstości około czterdzieści kilka lat temu, miała cokolwiek wspólnego z daniem istotom, które tu były, które spowodowały zniszczenie Maldeka, kolejnej szansy używania energii jądrowej w sposób pokojowy, a nie destrukcyjny? Czy to jest poprawne?

**RA** Jestem Ra. Jest to niepoprawne, ponieważ stawia wóz przed koniem, jak mówią wasi ludzie. Pragnienie tego typu informacji przyciągnęło te informacje do waszych ludzi. Nie zostały dane z powodu wpływów zewnętrznych; raczej tego pragnęli wasi ludzie. Od tego momentu twoje rozumowanie jest poprawne, ponieważ istoty pragnęły drugiej szansy, o której wspominałeś.

38.3 **PYTAJĄCY** Jaki był mechanizm zaspokajania zapotrzebowania na informacje dotyczące energetyki jądrowej?

**RA** Jestem Ra. Jak rozumiemy twoje zapytanie, mechanizmem było to, co

możesz nazwać inspiracją.

- 38.4 **PYTAJĄCY** Czy ta inspiracja była – Czy istota mogłaby wpłynąć myślami na osobę pragnącą tej informacji? Czy to byłby mechanizm inspiracji?

**RA** Jestem Ra. Mechanizm inspiracji obejmuje niezwykle zdolność chęci lub woli poznania lub otrzymywania w określonym obszarze, której towarzyszy zdolność otwierania się i ufania temu, co można nazwać intuicją.

- 38.5 **PYTAJĄCY** Czy mógłbyś mi powiedzieć, jak każdy z promieni, od czerwieni do fioletu, wyglądałby w idealnie zrównoważonej, niezniekształconej istocie?

**RA** Jestem Ra. Nie możemy ci tego powiedzieć, ponieważ każda równowaga jest doskonała i każda wyjątkowa. Nie chcemy zaciemniać.

Pozwólcie, że podamy przykład. W konkretnej istocie - użyjmy tego instrumentu - promienie mogą być postrzegane jako niezwykle równe, czerwony, pomarańczowy, żółty. Zielony promień jest niezwykle jasny. Jest to, powiedzmy, zrównoważone ciemniejszym indygo. Pomędzy nimi znajduje się punkt równowagi, niebieski promień komunikatora lśniący mocą ponadprzeciętną.

W fioletowym promieniu widzimy, jeśli wolisz, ten wyjątkowy spektrograf i jednocześnie czysty fiolet otaczający całość. To z kolei, otoczone tym, co miesza promień czerwony i fioletowy, wskazując na integrację umysłu, ciała i ducha. To z kolei otoczone jest wibracyjnym wzorcem prawdziwej gęstości tej istoty.

Ten opis może być postrzegany jednocześnie jako niezrównoważony jak i w doskonałej równowadze. To drugie rozumienie jest niezwykle pomocne w kontaktach z innymi jaźniami. Zdolność wyczuwania blokad jest przydatna tylko dla uzdrowiciela. Patrząc na równowagę w kolorach, nie ma właściwie nawet cienia oceny. Oczywiście, gdy widzimy wiele splotów energii osłabionych i zablokowanych, możemy rozumieć, że istota jeszcze nie chwyciła pałeczki i nie rozpoczęła wyścigu. Jednak potencjały są zawsze obecne. Wszystkie promienie w pełni zbalansowane czekają na aktywację.

Być może innym sposobem odpowiedzi na twoje pytanie jest to: w całkowicie wzmocnionej istocie promienie nakładają się jeden na drugiego z jednakową jasnością wibracji i iskrzącym połyskiem, aż otaczający kolor

stanie się biały. To jest to, co możecie nazwać wzmocnioną równowagą w trzeciej gęstości.

38.6 **PYTAJĄCY** Czy możliwe jest, aby planeta trzeciej gęstości utworzyła kompleks pamięci społecznej, który funkcjonuje w trzeciej gęstości?

**RA** Jestem Ra. Jest to możliwe tylko w tej ostatniej, siódmej części takiej gęstości, kiedy istoty harmonijnie przygotowują się do przejścia.

38.7 **PYTAJĄCY** Czy mógłbyś podać przykład planety tego rodzaju, zarówno typu w służbie innym trzeciej gęstości, jak i typu w służbie sobie trzeciej gęstości na tym poziomie... warunków osiągnięcia?

**RA** Jestem Ra. O ile nam wiadomo, nie ma negatywnie zorientowanych kompleksów pamięci społecznej trzeciej gęstości. Pozytywnie zorientowane kompleksy pamięci społecznej trzeciej gęstości nie są niespotykane, ale są dość rzadkie. Jednakże istota z ciała planetarnego gwiazdy Syriusza dwukrotnie zbliżyła się do tego ciała planetarnego. Ta istota jest późnej trzeciej gęstości i jest częścią kompleksu pamięci społecznej trzeciej gęstości. Wspomniano o tym w poprzednim materiale.<sup>1</sup> Kompleks pamięci społecznej jest właściwie zjawiskiem czwartej gęstości.

38.8 **PYTAJĄCY** Zastanawiałem się, czy ten szczególny kompleks pamięci społecznej z gwiazdy Syriusza wyewoluował z drzew?

**RA** Jestem Ra. To zbliża się do poprawności. Te formy roślinności drugiej gęstości, które przeszły do trzeciej gęstości na tej planecie o nazwie Pies, były bliskie drzewu, jakie znacie.

38.9 **PYTAJĄCY** Zastanawiałem się też, czy skoro działanie o charakterze wojowniczym jest, o ile rozumiem, niemożliwe dla roślinności, to czy nie miałyby one przewagi, gdy przechodzą do trzeciej gęstości z drugiej, skoro nie niosły rasowej pamięci o wojowniczej naturze, a zatem mogły rozwinąć bardziej harmonijne społeczeństwo i przyspieszyć jego ewolucję w tej naturze? Czy to prawda?

**RA** Jestem Ra. Zgadza się. Jednak, aby uzyskać równowagę i zacząć prawidłowo polaryzować, konieczne jest zbadanie wszelkiego rodzaju ruchów, zwłaszcza wojowniczości.

38.10 **PYTAJĄCY** Zakładam więc, że ich badania wojowniczości były przede

---

<sup>1</sup> O których mowa w 8.21–22.

wszystkim tym rodzajem, które wyciągnęli z pamięci Hicksona, a nie wojny między sobą? Czy to jest poprawne?

**RA** Jestem Ra. Zgadza się. Dla istot tego pochodzenia walka byłaby prawie niemożliwa. Rzeczywiście, ich studia nad ruchami wszelkiego rodzaju są ich formą medytacji, ponieważ ich aktywność jest na poziomie tego, co nazywacie medytacją, a zatem musi być zrównoważona, tak jak wasze istoty potrzebują ciągłych chwil medytacji, aby zrównoważyć swoje działania.

38.11 **PYTAJĄCY** Uważam, że jest to dla nas ważny punkt w zrozumieniu równoważącego aspektu medytacji, ponieważ mamy tutaj jej przeciwieństwo w innym typie ewolucji. Charlie Hickson mówi nam, że istoty te poruszały się bez poruszania nogami. Oni... zakładam, że używają zasady, która jest nieco podobna do zasady ruchu waszych kryształowych dzwonów przy poruszaniu ich fizycznymi pojazdami. Czy to jest poprawne?

**RA** Jestem Ra. Jest to częściowo błędne.

38.12 **PYTAJĄCY** Ale ja po prostu zakładam, że oni... ich metoda ruchu nie jest funkcją mechaniczną dźwigni, takiej jak nasza, ale bezpośrednią funkcją umysłu, w jakiś sposób związaną z magnetycznym działaniem planety. Czy to jest poprawne?

**RA** Jestem Ra. Jest to w dużej mierze poprawne. Jest to zjawisko elektromagnetyczne kontrolowane przez impulsy myślowe o słabym charakterze elektrycznym.

38.13 **PYTAJĄCY** Czy ich statek był widoczny dla... czy byłby widoczny dla kogokolwiek z naszej gęstości na naszej planecie, kto mógłby je zobaczyć lub być w tamtym czasie w tamtym miejscu? Czy jest to materiał trzeciej gęstości, taki sam jak to krzesło, czy cokolwiek, co tu mamy?

**RA** Jestem Ra. Zgadza się. Proszę zadać jeszcze jedno pełne pytanie, zanim zakończymy, ponieważ ten instrument ma niską energię życiową w tej przestrzeni/czasie.

38.14 **PYTAJĄCY** W porządku, zapytam tylko o to. Mam tutaj to...

Czy możesz mi dać jakieś pojęcie o tym, jakie warunki panują na negatywnej lub w służbie sobie planecie czwartej gęstości? Czy możesz to zrobić?

**RA** Jestem Ra. Przejście do negatywnej czwartej gęstości osiągają te istoty,

które świadomie skontaktowały się z inteligentną nieskończonością poprzez użycie czerwonych, pomarańczowych i żółtych promieni energii. Dlatego warunki planetarne negatywnej czwartej gęstości obejmują stałe zestrojenie i wyrównywanie istot w wysiłkach formowania dominujących wzorców połączonej energii.

Wczesna czwarta gęstość jest jedną z najbardziej intensywnych walk. Kiedy porządek władzy został ustalony i wszyscy walczyli, dopóki nie przekonali się, że każdy z nich jest na właściwym miejscu dla struktury władzy, początek ma społeczny kompleks pamięci. Zawsze usiłuje się wykorzystać efekty telepatii i przejrzywości myśli czwartej gęstości dla dobra tych, którzy są u szczytu struktury władzy.

Jak widać, jest to często bardzo szkodliwe dla dalszej polaryzacji negatywnych bytów czwartej gęstości, ponieważ dalsza negatywna polaryzacja może nastąpić tylko poprzez wysiłek grupowy. Gdy istoty z czwartej gęstości zdołają się połączyć, polaryzują się poprzez takie formy służby sobie, jak te oferowane przez krzyżowców Oriona.

Możesz zadać bardziej szczegółowe pytania w następnej sesji pracy. Czy są jakieś krótkie pytania, zanim opuścimy ten instrument?

38.15 **PYTAJĄCY** Chciałbym tylko wiedzieć, czy jest coś, co możemy zrobić, by instrument czuł się bardziej komfortowo lub by poprawić kontakt?

**RA** Jestem Ra. Wszystko jest w porządku. Zostawiamy was w miłości i świetle Jednego Nieskończonego Stwórcy. Idźcie więc, radując się mocą i pokojem Jednego Stwórcy. Adonai.



# SESJA 39.

16 MARCA 1981

39.0 **RA** Jestem Ra. Pozdrawiam was w miłości i w świetle Jednego Nieskończonego Stwórcy. Komunikuję się teraz.

39.1 **PYTAJĄCY** Instrument zastanawiał się, czy jej uczucie kruchości było wynikiem spożycia chemikaliów około sześć tygodni temu?

**RA** Jestem Ra. Zgadza się. Instrument ten przechodzi obecnie najbardziej intensywny okres fizycznego osłabienia/zniekształcenia z powodu podwojenia skutków dwóch spożyć. Ten instrument może oczekiwać, że ta skrajność będzie działać przez okres od piętnastu do dwudziestu waszych dziennych cykli. Zniekształcenia słabości zaczną ustępować, ale nie tak szybko, jak myśleliśmy na początku, z powodu ciągłych zniekształceń słabości tego instrumentu.

Ten instrument ma duże szczęście, mając grupę wsparcia, która daje mu do zrozumienia konieczność bycia ostrożną w odniesieniu do tych sesji w tym czasie. Ten instrument jest w stanie niemal natychmiast oczyścić psychiczny/emocjonalny kompleks i duchowy kompleks ze względu na czystość, jakiej wymaga ta praca, ale zniekształcenie tego instrumentu w kierunku wierności służbie nie działa zgodnie z jego najlepszą oceną dotyczącą zniekształcenia słabości kompleksu fizycznego. Dlatego doceniamy waszą pomoc w takich przestrzeniach/czasach, jak podczas ostatniego podejmowania decyzji, aby nie wykonywać pracy. To była właściwa decyzja, a wskazówki udzielone temu instrumentowi były pomocne.

39.2 **PYTAJĄCY** Czy jest coś, co instrument mógłby zrobić, oprócz tego, co próbuje zrobić, aby przyspieszyć poprawę jej stanu? Wiem, że nie była w stanie ćwiczyć z powodu problemów ze stopą przez ostatnie kilka dni... nie może chodzić, ale mamy nadzieję, że wrócimy do tego. Czy jest coś jeszcze, co mogłaby zrobić?

**RA** Jestem Ra. Jak sugerowaliśmy, negatywne istoty używają wszelkich środków, aby podważyć ten instrument w tej chwili. To jest przyczyną wspomnianego wcześniej problemu z palcem u stopy. Dobrze by było, żeby ten instrument był mocno zaangażowany w wielbienie Jednego Nieskończonego Stwórcy poprzez wibracyjne kompleksy świętych pieśni w

tym okresie. Pomocna jest bardziej aktywna fizyczna egzystencja, zarówno w ruchu, jak i w sensie seksualnym. Jednakże wymogi zniekształceń tego instrumentu w kierunku tego, co nazywacie etyką, mają wpływ na to drugie działanie.

I znów, na szczęście, ten instrument ma możliwość doświadczania serdecznych interakcji społecznych, które przynoszą pewne istotne korzyści. Zasadniczo w waszym kontinuum trzeciej gęstości jest to kwestia czasu.

39.3 **PYTAJĄCY** Na podstawie twojego odczytu stanu instrumentu możesz oszacować, jak często i jak długo możemy zaplanować pracę w przyszłości?

**RA** Jestem Ra. To zapytanie graniczy z naruszeniem. Podane informacje stanowią dość jasne wytyczne. Jesteśmy jednak świadomi, że nie tylko każdy z was może nie czytać aury tego instrumentu, a więc widzieć stan kompleksu fizycznego, ale także sam instrument ma znaczne trudności z przeniknięciem dokładnego stanu zniekształcenia jego kompleksu fizycznego ze względu na jego stałą zależność od jego woli służenia.

Dlatego uważamy, że nie naruszamy, jeśli wskażemy, że praca w co drugim okresie dobowym w godzinach porannych jest najbardziej odpowiednia z możliwością krótszego czasu pracy w wolnym okresie porannym, jeśli uzna to za stosowne. Nie tylko w tym okresie, ale ogólnie.

39.4 **PYTAJĄCY** Kontynuuję zatem ogólne pytania, próbując znaleźć sposób na zadawanie pytań, które wprowadzą nas w obszar rozumienia nietrwałych funkcji, nad którymi możemy pracować my oraz inni, aby podnieść naszą świadomość i mogę popełnić tutaj kilka błędów, podczas próby znalezienia tego sposobu. Z góry przepraszam, jeśli moje pytania będą mylące.

Zauważyłem, że wszystko wydaje się - lub wydaje się, że większość podstawowych rzeczy - jest podzielona na jednostki, których suma wynosi siedem. Patrząc na transkrypcję Henry'ego Puharicha z Dziewiątką, znalazłem oświadczenie Dziewiątki, w którym mówią: „Jeśli otrzymamy siedmiokrotność elektrycznego odpowiednika ludzkiego ciała, to spowoduje to sevenon<sup>1</sup> masy energii elektrycznej.” Czy mógłbyś to wyjaśnić?

---

<sup>1</sup> Termin „sevenon” nie jest prawdziwym angielskim słowem, ale słowem, które wyjątkowo pojawia się w przywoływanym fragmencie czanelingu z książki Uriego.

**RA** Jestem Ra. Wyjaśnienie tego wykracza poza możliwości waszego języka. Spróbujemy jednak odnieść się do tej koncepcji.

Jak wiecie, na początku kreacji ustanowionych przez każdy Logos, tworzone są kompletne potencjały, zarówno elektryczne (w sensie tego, którego nazywacie Larsonem), jak i metafizyczne. Ta metafizyczna elektryczność jest równie ważna w zrozumieniu, powiedzmy, tego stwierdzenia, jak pojęcie elektryczności.

Ta koncepcja, jak wiesz, dotyczy energii wzmocnionej. Mówi się, że elektron nie ma masy, a jedynie pole. Inni twierdzą, że jest to nieskończenie mała miara. Oba stwierdzenia są poprawne. Prawdziwa masa wzmocnionej energii to siła pola. Jest to również prawdą metafizycznie.

Jednakże w waszym obecnym fizycznym systemie wiedzy warto wziąć liczbę masową elektronu, by wykonać pracę, dzięki której możesz znaleźć rozwiązania innych pytań dotyczących fizycznego wszechświata. W ten sposób możesz wygodnie rozważyć, że każda gęstość bytu ma coraz większą duchową masę. Masa rośnie, powiedzmy, znacząco, ale niedużo, aż do gęstości bramy [przejścia]. W tej gęstości podsumowanie, spojrzenie wstecz - w skrócie, wszystkie użyteczne funkcje biegunowości zostały użyte. Dlatego metafizyczna elektryczna natura jednostki rośnie i rośnie w duchowej masie.

Dla porównania można zaobserwować pracę tego znanego jako Albert, który zakłada narastanie masy do nieskończoności, gdy masa zbliża się do prędkości światła. W ten sposób istota siódmej gęstości, istota kompletna, Stwórca, który zna Siebie, gromadzi masę i ponownie łączy się w Jednego Stwórcę.

- 39.5 **PYTAJĄCY** Zatem zakładam, że w równaniu, które mam tutaj na tej stronie, czy  $M_i$  odnosi się do masy duchowej. Czy to jest poprawne?

$$M_i = \frac{m_0 C^2}{\sqrt{1 - v^2 / c^2}}$$

**RA** Jestem Ra. Zgadza się.

- 39.6 **PYTAJĄCY** Dziękuję. Czy możesz mi powiedzieć - czy możesz zinterpretować przekaz Dziewiątki, w którym mówią: „CH jest zasadą, która jest odkrywczą zasadą wiedzy i prawa?” Czy możesz mi powiedzieć, co to za zasada?

**RA** Jestem Ra. Zasada tak zawoalowana w tym stwierdzeniu jest tylko prostą zasadą stałej (lub Stwórcy) i przemijającej (lub wcielonej istoty) oraz tęsknotą istniejącą między nimi dwojgiem, jednym za drugim, w miłości i świetle pośród zniekształceń wolnej woli działającej na istotę związaną z iluzją.

39.7 **PYTAJĄCY** Czy powodem, dla którego Dziewiątka przekazała tę zasadę w tej formie, było... Czy powodem tego było Pierwsze Zniekształcenie?

**RA** Jestem Ra. To jest niepoprawne.

39.8 **PYTAJĄCY** Czy możesz mi powiedzieć, dlaczego podali zasadę w tak zawoalowanej formie?

**RA** Jestem Ra. Skrybę bardzo interesują łamigłówniki i równania.

39.9 **PYTAJĄCY** Rozumiem. Dziewiątka określa siebie jako „dziewięć zasad Bożych”.<sup>2</sup> Czy możesz mi powiedzieć, co przez to rozumięją?

**RA** Jestem Ra. To także zawoalowane stwierdzenie. Podjęto próbę wskazania, że dziewięciu zasiadających w Radzie to reprezentanci Stwórcy, Jednego Stwórcy, tak jak może być dziewięciu świadków na sali sądowej zeznających w imieniu jednego oskarżonego. Termin „mocodawca” również ma to znaczenie.

W znacznej części tego materiału można zauważyć, że pragnienie skryby wpłynęło na sposób jego prezentacji, podobnie jak umiejętności i preferencje tej grupy określają charakter tego kontaktu. Różnica polega na tym, że jesteśmy tacy, jacy jesteśmy. W ten sposób możemy mówić tak, jak chcemy, lub nie mówić wcale. To wymaga, powiedzmy, bardzo zestrojonej grupy.

39.10 **PYTAJĄCY** Czuję, że istnieje owocny grunt do badania naszego rozwoju w śledzeniu ewolucji cielesnych ośrodków energetycznych, ponieważ te siedem ośrodków wydaje się być połączone ze wszystkimi siódmkami, o których mówiłem wcześniej i które są kluczowe dla naszego własnego rozwoju.

Czy mógłbyś opisać proces ewolucji tych cielesnych ośrodków energetycznych, zaczynając od najbardziej prymitywnej formy życia, która

---

<sup>2</sup> Dziewiątka jest zwykle określana jako „zasady”, a nie „mocodawcy”, ale ponieważ Ra nazywa ich świadkami, wybraliśmy odpowiednią pisownię.

je posiada?

**RA** Jestem Ra. Ten materiał został już wcześniej w pewnym stopniu omówiony.<sup>3</sup> Dlatego nie będziemy powtarzać informacji o tym, które promienie zamieszkują w pierwszej i drugiej gęstości i gdzie to jest, ale raczej będziemy próbować poszerzyć tę informację.

Podstawowe punkty krytyczne każdego poziomu rozwoju - to znaczy każdej gęstości wykraczającej poza drugą - można postrzegać jako następujące:

Po pierwsze, podstawowa energia tzw. czerwonego promienia. Promień ten można rozumieć jako podstawowy promień wzmacniający dla każdej gęstości. Nigdy nie powinien być traktowany jako mniej ważny lub mniej produktywny w duchowej ewolucji, ponieważ jest to promień podstawy.

Następnym podstawowym promieniem jest żółty. To jest promień wielkiego postępu. W tym promieniu umysł/ciało wzmacnia się do pełnej równowagi. Silna czerwono/pomarańczowo/żółta triada wrzuca istotę do centrum promienia zieleni. To znowu promień podstawowy, ale nie promień pierwotny.

To jest źródło pracy duchowej. Po aktywacji zielonego promienia stwierdzamy, że trzeci promień pierwotny może rozpocząć wzmacnianie. Jest to pierwszy prawdziwy duchowy promień, ponieważ wszystkie transfery mają zintegrowaną naturę umysłu/ciała/ducha. Niebieski promień osadza naukę/nauczanie ducha w każdej gęstości w kompleksie umysłu/ciała, ożywiając całość, komunikując reszcie tę całość bytu.

Promień indygo, choć cenny, jest promieniem, nad którym pracuje tylko adept, jak byście to nazwali. Jest to brama do inteligentnej nieskończoności, która sprowadza inteligentną energię. To jest centrum energetyczne, nad którym pracowano w naukach uważanych za wewnętrzne, ukryte i okultystyczne, ponieważ ten promień jest tym, który jest nieskończony w swoich możliwościach. Jak wiesz, ci, którzy leczą, nauczają i pracują dla Stwórcy w jakikolwiek sposób, który może być postrzegany jako zarówno promienny, jak i zrównoważony, są czynnościami, które są promieniem indygo.

---

<sup>3</sup> Prawdopodobnie wcześniej omówione w 16.21, 27.17 i 32.12, chociaż nie jest pewne, do których konkretnych fragmentów odnosi się Ra.

Jak wiesz, fioletowy promień jest stały i nie bierze udziału w dyskusji na temat funkcji aktywacji promienia, ponieważ jest znakiem, rejestrem, tożsamością, prawdziwą wibracją istoty.

- 39.11 **PYTAJĄCY** Aby trochę wyjaśnić, chciałbym zadać pytanie, jeśli mamy silnie spolaryzowaną jednostkę w kierunku służby innym i wysoce spolaryzowaną jednostkę w kierunku służby sobie, co mogłoby być... biorąc każdy promień, zaczynając od czerwieni, czy wystąpiłaby różnica w czerwonym promieniu tych dwóch bytów?

**RA** Jestem Ra. To będzie ostatnie pełne pytanie podczas tej pracy.

Nie ma różnicy w równie silnie spolaryzowanych jednostkach pozytywnych i negatywnych w odniesieniu do czerwonego promienia.

- 39.12 **PYTAJĄCY** Czy dotyczy to również wszystkich innych promieni?

**RA** Jestem Ra. Odpowiemy krótko. Możesz zapytać dalej w kolejnej pracy.

Negatywny wzorzec promieni to czerwony/pomarańczowy/żółty, poruszający się bezpośrednio do niebieskiego,<sup>4</sup> używany tylko w celu kontaktu z inteligentną nieskończonością.

W istotach zorientowanych pozytywnie konfiguracja jest gładka krystalicznie klarowna i z cechami siódmego promienia.

Czy są jakieś krótkie pytania, zanim opuścimy ten instrument?

- 39.13 **PYTAJĄCY** Muszę tylko wiedzieć, czy jest coś, co możemy zrobić, by instrument czuł się bardziej komfortowo lub by poprawić kontakt?

**RA** Jestem Ra. Jesteście bardzo sumienni. Wszystko jest w porządku. Zostawiam was, moi przyjaciele, w miłości i w świetle Jednego Nieskończonego Stwórcy. Dlatego idźcie naprzód, radując się mocą i pokojem Jednego Stwórcy. Adonai.

---

<sup>4</sup> W 47.4 Ra powiedział, że negatywny wzór przesuwają się z czerwonego/pomarańczowego/żółtego bezpośrednio do *indygo*. Przymyślnie wtedy Ra popełnił błąd w tej odpowiedzi [39.12], kiedy powiedział „niebieski.” Zobacz 32.2, 34.16, 38.14 i 47.3-4 dla innych stwierdzeń wskazujących, że niebieski promień nie jest używany przez byt o negatywnej polaryzacji do kontaktu z inteligentną nieskończonością.

Chociaż, zinterpretowane w pewnym świetle, w 48.10, 75.23, i w 85.11 mogą wskazywać na obecność niebieskiego promienia w kontakcie negatywnej istoty z inteligentną nieskończonością.

# SESJA 40.

18 MARCA 1981

40.0 **RA** Jestem Ra. Pozdrawiam was w miłości i w świetle Nieskończonego Stwórcy. Komunikujemy się teraz.

40.1 **PYTAJĄCY** Pomyślałem, że wygłoszę stwierdzenie i pozwolę Ci je poprawić. Próbuję stworzyć prosty model części wszechświata, w której się znajdujemy. Zaczynając od Logosu, lub sub-Logosu, naszego słońca, mamy emanujące z niego białe światło. Składa się z częstotliwości od czerwieni do fioletu. Zakładam więc, że to białe światło zawiera doświadczenia wszystkich gęstości, a gdy wchodzimy do ósmej gęstości, wchodzimy do czarnej dziury, która pojawia się po drugiej stronie jako kolejny Logos, czyli słońce, i rozpoczyna kolejną oktawę doświadczenia.

Czy możesz skomentować tę część mojego stwierdzenia?

**RA** Jestem Ra. Możemy do pewnego stopnia skomentować to stwierdzenie. Koncepcja, że białe światło sub-Logosu jest rozdzielone pryzmatycznie, a później na koniec, ponownie wchłonięte, jest w zasadzie poprawne. Istnieją jednak subtelności, które są więcej niż semantyczne.

Białe światło, które emanuje i tworzy odrębny sub-Logos, ma swój początek w tym, co można metafizycznie postrzegać jako ciemność. Światło wchodzi w tę ciemność i przemienia ją, powodując, że chaos uporządkowuje się i staje się odbłaskowy lub promieniujący. W ten sposób powstają wymiary.

I odwrotnie, czerń czarnej dziury, mówiąc metafizycznie, jest koncentracją białego światła, które jest systematycznie ponownie wchłaniane przez Jednego Stwórcę. I wreszcie, to wchłonięcie w Jednego Stwórcę trwa, aż cała nieskończoność stworzeń osiągnie wystarczającą masę duchową, aby wszystkie ponownie uformowały Wielkie Centralne Słońce, jeśli można to sobie wyobrazić, inteligentnej nieskończoności oczekującej na wzmocnienie przez Wolną Wolę. Zatem przejście oktawy jest procesem, który, jak widać, wkracza w ponadczasowość o niewyobrażalnej naturze. Próba zmierzenia tego za pomocą waszych miar czasu byłaby bezużyteczna.

Dlatego koncepcja przejścia przez czarną dziurę ostatecznej studni grawitacji duchowej i natychmiastowego przejścia do następnej oktawy pomija koncepcję podrzędną lub następstwo części tego procesu, który jest ponadczasowy.

40.2 **PYTAJĄCY** Nasi astronomowie zauważyli, że światło z galaktyk spiralnych jest w przybliżeniu siedem razy mniejsze niż powinno być, na podstawie ich własnych obliczeń jaka to powinna być ich masa. Zastanawiałem się tylko, czy jest to spowodowane wzrostem masy duchowej w galaktykach w tak zwanych gwiazdach białych karłach?

**RA** Jestem Ra. Jest to w zasadzie poprawne i stanowi część drogi lub procesu cyklu tworzenia.

40.3 **PYTAJĄCY** Dziękuję. Zastanawiałem się też, czy pierwsza gęstość odpowiadała w jakiś sposób kolorowi czerwonemu, druga kolorowi pomarańczowemu, trzecia kolorowi żółtemu itd. Poprzez gęstości odpowiadające kolorom, być może w taki sposób, że powstająca podstawowa wibracja, która tworzy foton, który tworzy rdzeń wszystkich cząstek atomowych, miałby związek z tym kolorem w tej gęstości. I że ta wibracja zwiększałaby się dla drugiej, trzeciej i czwartej gęstości, odpowiednio do wzrostu wibracji kolorów. Czy to w jakikolwiek sposób poprawne?

**RA** Jestem Ra. To jest bardziej poprawne, niż to wyraziłeś.

Po pierwsze, masz rację, zakładając kwant, jeśli chcesz, jako naturę każdej gęstości i dalej masz rację w założeniu, że kwanty te mogą być postrzegane jako wibracyjne natury odpowiadające kolorowi wg tego jak pojmujesz to słowo. Jednakże jest również prawdą, jak podejrzewaliście, ale nie pytaliście, że każda gęstość jest metafizycznym, charakterystycznym kompleksem swojego promienia.

Tak więc w pierwszej gęstości czerwony promień jest podstawą wszystkiego, co ma nadejść. W drugiej gęstości pomarańczowy promień jest promieniem ruchu i wzrostu jednostki, ten promień dąży do żółtego promienia samoświadomych przejawów natury społecznej i indywidualnej; trzecia gęstość jest równoważna i tak dalej - każda gęstość jest przede wszystkim swoim promieniem plus przyciąganiem następnego promienia, które pociąga ją do przodu w ewolucji i, do pewnego stopnia, zabarwia lub cieniuje główny kolor danej gęstości.

40.4 **PYTAJĄCY** A zatem cielesne centra energetyczne jednostki byłyby, zakładając, że jednostka ewoluuje w linii prostej od pierwszej do ósmej gęstości... czy każde z tych ośrodków energetycznych, centrów lub czakr byłoby aktywowane do końca, gdyby wszystko działało tak, jak powinno?



Czy każdy byłby aktywowany do końca i w największej intensywności pod koniec doświadczenia w każdej gęstości?

**RA** Jestem Ra. Mówiąc hipotetycznie, jest to poprawne. Jednakże w pełni aktywowana istota to rzadkość. Duży nacisk kładzie się na harmonię i równowagę jednostek. Koniecznym jest dla przechodzenia przez gęstości, aby główne centra energii funkcjonowały w taki sposób, aby komunikować się z inteligentną nieskończonością oraz doceniać i wygrzewać się w tym świetle w całej jego czystości.

Jednakże, niewielu opanuje pełnię aktywacji każdego centrum energetycznego, ponieważ każde centrum ma zmienną prędkość obrotu lub aktywności. Ważną obserwacją, jaką należy poczynić, podczas gdy wszystkie niezbędne centra zostaną aktywowane w minimalnym niezbędnym stopniu, to jest harmonia i równowaga między tymi centrami energii.

40.5 **PYTAJĄCY** Dziękuję. Na przykładzie przejścia między drugą a trzecią gęstością; czy w momencie, gdy następuje to przejście, to czy częstotliwość drgań tworzących foton (rdzeń wszystkich cząstek danej gęstości) wzrasta od częstotliwości odpowiadającej drugiej gęstości, czy też pomarańczowy, kolor pomarańczowy, częstotliwość, którą mierzymy dla koloru pomarańczowego, do częstotliwości, którą mierzymy dla koloru żółtego? Chodzi mi o to, czy wszystkie vibracje, które tworzą gęstość, podstawowe vibracje fotonu, rosną w sposób kwantowy w stosunkowo krótkim czasie?

**RA** Jestem Ra. Zgadza się. Wtedy zobaczysz w każdej gęstości stopniowe ulepszanie poziomów vibracji.

40.6 **PYTAJĄCY** Czy... To jest przypuszczenie. Czy częstotliwość przechodząca od drugiej do trzeciej wzrosłaby ze środkowej częstotliwości pomarańczowej lub średniej częstotliwości pomarańczowej do środkowej częstotliwości żółtej lub średniej częstotliwości żółtej?

**RA** Jestem Ra. To zapytanie jest nieokreślone. Postaramy się pomóc. Niemniej jednak, częstotliwość, która jest podstawą każdej gęstości, jest tym, co można nazwać prawdziwym kolorem. Ten termin jest niemożliwy do zdefiniowania, biorąc pod uwagę wasz system wrażliwości i pomiarów naukowych, ponieważ kolor ma właściwości vibracyjne zarówno w przestrzeni/czasie, jak i w czasie/przestrzeni. Prawdziwy kolor jest następnie

nakładany i zabarwiony tęczą różnych poziomów wibracji w tej gęstości oraz wibracjami przyciągania następnej gęstości prawdziwego koloru.

40.7 **PYTAJĄCY** Jak długo trwał na tej planecie czas przejścia między drugą a trzecią gęstością? Wydaje mi się, że półtora pokolenia. Czy to jest poprawne?

**RA** Jestem Ra. Zgadza się, czas mierzony w waszych latach to około tysiąc trzysta pięćdziesiąt [1350].

40.8 **PYTAJĄCY** W takim razie jaki będzie czas przejścia na tej planecie z trzeciej do czwartej gęstości?

**RA** Jestem Ra. Trudno to oszacować ze względu na nietypowe anomalie tego przejścia. Są inkarnowane istoty w tym węźle przestrzeni/czasu, które rozpoczęły pracę w czwartej gęstości. Jednak klimat trzeciej gęstości świadomości planetarnej opóźnia ten proces. W tym konkretnym węźle wiry prawdopodobieństwa/możliwości wskazują od stu [100] do siedmiuset [700] waszych lat jako okres przejściowy. To nie może być dokładne ze względu na zmienność waszych ludzi w tej przestrzeni/czasie.

40.9 **PYTAJĄCY** Czy częstotliwość wibracji podstawowego... fotonu, wszystkich naszych cząstek już wzrosła?

**RA** Jestem Ra. Zgadza się. To właśnie ten wpływ zaczął powodować, że myśli stają się rzeczami. Jako przykład, możesz zaobserwować, jak myśli o złości stają się komórkami fizycznego kompleksu cielesnego, wymykającymi się spod kontroli, by stać się tym, co nazywasz rakiem.

40.10 **PYTAJĄCY** Co, zakładając, że jesteśmy, naszą wibracją - zakładam, że ta wibracja zaczęła wzrastać około dwudziestu do trzydziestu lat temu. Czy to jest poprawne?

**RA** Jestem Ra. Pierwszymi zwiastunami tego były około czterdzieści pięć lat temu, energie wibrujące intensywniej przez czterdzieści lat poprzedzających ostateczny ruch materii wibrującej, powiedzmy, poprzez skok kwantowy, jak byście to nazwali.

40.11 **PYTAJĄCY** Zaczynając wtedy, czterdzieści pięć lat temu, biorąc pod uwagę cały wzrost wibracji, jakiego doświadczymy podczas tej zmiany gęstości, w jakim, w przybliżeniu, procencie drogi przez ten wzrost wibracji znajdujemy się teraz?

**RA** Jestem Ra. Wibracyjna natura waszego otoczenia jest prawdziwego koloru zielonego. Jest to w obecnym czasie mocno poprzepłatanie z pomarańczowym promieniem planetarnej świadomości. Jednakże natura kwantów jest taka, że ruch po granicy polega na odrębnym umieszczeniu poziomu wibracji.

40.12 **PYTAJĄCY** Wspomniałeś, że myśli o złości powodują raka. Czy możesz rozwinąć ten mechanizm w jaki sposób działa on jako katalizator lub jego pełny cel?

**RA** Jestem Ra. Czwarta gęstość jest gęstością odsłoniętej informacji. Jaźnie nie są ukryte przed sobą lub innymi. Nierównowagi lub zniekształcenia, które mają charakter destrukcyjny, pokazują zatem w bardziej oczywisty sposób nośnik kompleksu umysłu/ciała/ducha, działając w ten sposób jako źródło nauczania dla samoobjawienia. Te choroby, takie jak rak, są odpowiednio podatne na samouzdrawianie, gdy jednostka zrozumie mechanizm destrukcyjnego wpływu.

40.13 **PYTAJĄCY** Zatem mówisz, że rak jest dość łatwo uleczalny mentalnie i jest dobrym narzędziem nauczania, ponieważ jest dość łatwy do wyleczenia mentalnie, a kiedy istota wybacza drugiej jaźni, na którą jest zła, rak zniknie. Czy to jest poprawne?

**RA** Jestem Ra. To jest częściowo poprawne. Druga część leczenia ma związek z przebaczeniem sobie i znacznie zwiększonym szacunkiem do siebie. Można to łatwo wyrazić w formie dbania o dietę. Często jest to część procesu uzdrawiania i wybaczenia. Twoje podstawowe założenie jest słuszne.

40.14 **PYTAJĄCY** W kwestiach dietetycznych, jakie to pokarmy, które należałoby uwzględnić oraz jakie pokarmy, które można by ogólnie wykluczyć, aby zapewnić jak największą lub najlepszą pielęgnację kompleksu cielesnego?

**RA** Jestem Ra. Po pierwsze, podkreślamy i kładziemy nacisk na to, że ta informacja nie powinna być rozumiana dosłownie, ale jako łącznik lub psychologiczny impuls dla ciała, umysłu i ducha. Tak więc to troska i szacunek do siebie są naprawdę ważne. W tym świetle możemy powtórzyć podstawowe informacje podane dla diety tego instrumentu. Warzywa, owoce, zboża oraz w stopniu niezbędnym dla indywidualnego metabolizmu produkty pochodzenia zwierzęcego. To są te substancje, które okazują szacunek do siebie.

Ponadto, chociaż nie zostało to wspomniane, ponieważ ten instrument nie wymaga oczyszczenia, te istoty, które potrzebują oczyszczenia jaźni z trującego kompleksu formy myślowej lub emocji, dobrze im zrobi przestrzeganie programu ostrożnego postu aż destrukcyjny myśłokształt zostanie wydalony analogicznie do produktów ubocznych pozbywania się nadmiernego materiału z fizycznego pojazdu. Ponownie widzisz wartość nie dla kompleksu ciała, ale używaną jako łącznik dla umysłu i ducha. Tak więc jaźń odkrywa siebie sobie.

40.15 **PYTAJĄCY** Dziękuję. Bardzo ważna koncepcja. Czy fakt, że podstawowa wibracja, której teraz doświadczamy, ma prawdziwy kolor zielony lub czwartą gęstość, wyjaśnia fakt, że istnieje wiele efektów psychicznych wpływających na obiekty materialne, które są teraz obserwowane po raz pierwszy w masowy sposób, jak zginanie metalu umysłem?

**RA** Jestem Ra. To będzie w sumie ostatnie pytanie tej pracy. Jest to nie tylko poprawne, ale sugerujemy, abyś poszedł dalej w tę koncepcję i zrozumiał, iż ogromna liczba istot z tak zwanymi chorobami psychicznymi, spowodowana jest wpływem tego prawdziwego zielonego koloru na konfiguracje umysłowe osób niegotowych mentalnie, by po raz pierwszy stanąć twarzą w twarz ze sobą.

Czy są jakieś krótkie pytania, zanim zakończymy?

40.16 **PYTAJĄCY** Tylko dwa. W odniesieniu do tego, co właśnie powiedziałeś, czy ludzie inkarnujący tutaj ze starszeństwem wibracji, którzy inkarnują na ścieżkę służby sobie, byłiby tymi, którzy mieliby ekstremalne trudności psychiczne z tą wibracją zielonego promienia?

**RA** Jestem Ra. To jest niepoprawne. To raczej ci, którzy rozproszyli się i nie przygotowali do tego przejścia, ale którzy są nieco podatni na jego wpływ, mogą zostać dotknięci.

40.17 **PYTAJĄCY** Dziękuję. Zapytam tylko, czy jest coś, co możemy zrobić, by instrument czuł się bardziej komfortowo lub by poprawić kontakt?

**RA** Ten instrument ma się dobrze. Jesteście sumienni. Przybory zapewniają temu instrumentowi większy komfort w zniekształcaniu ciepła kompleksu ciała.

Jestem Ra. Zostawiam was, moi przyjaciele, w miłości i w świetle Jednego Nieskończonego Stwórcy. Idźcie więc naprzód, radując się mocą i pokojem Jednego Nieskończonego Stwórcy. Adonai.

# SESJA 41.

20 MARCA 1981

41.0 **RA** Jestem Ra. Pozdrawiam was w miłości i w świetle Jednego Nieskończonego Stwórcy. Komunikujemy się teraz.

41.1 **PYTAJĄCY** Mam na początek jedną kwestię logistyki. Wiem, że to głupie pytanie, ale dla pewności muszę je zadać.

Istnieje możliwość, że będziemy musieli przenieść się z tej lokalizacji do lokalizacji oddalonej o tysiąc lub więcej mil w przyszłości. Czy będzie to miało jakiś wpływ na nasz kontakt z Ra?

**RA** Jestem Ra. To nie jest głupie pytanie. Lokalizacja jest bez znaczenia, bo czyż nie jesteśmy w stworzeniu? Jednakże miejsce pracy powinno być albo starannie wybrane przez was samych, jako miejsce na odpowiednim poziomie wibracji, albo należy zasugerować, by oczyścić to miejsce i poświęcić je poprzez medytację przed rozpoczęciem pracy. Może to wiązać się z tak pozornie przyziemnymi pracami jak czyszczenie lub malowanie powierzchni, które możesz uznać za niewłaściwie zachowane.

41.2 **PYTAJĄCY** Jestem zaznajomiony z Rytuałem Wypędzającym Pomniejszego Pentagramu. Zastanawiałem się tylko, czy ten rytuał przydałby się w przygotowaniu miejsca do tego typu pracy?<sup>1</sup>

**RA** Jestem Ra. Zgadza się.

41.3 **PYTAJĄCY** Zatem mówisz ogólnie, że nawet jeżeli byśmy się przenieśli ponad tysiąc mil dalej, jeżeli starannie przygotowalibyśmy miejsce, które znaleźliśmy, nawet jeśli wcześniej było używane przez innych, mogłoby to być zadowalające. Czy to jest poprawne?

**RA** Jestem Ra. Tak.

41.4 **PYTAJĄCY** Próbując zbudować zrozumienie od samego początku, można by powiedzieć, że zaczynając od inteligentnej nieskończoności i dochodząc do naszego obecnego stanu istnienia, mam pewne trudności, ale myślę, że

---

<sup>1</sup> Prawdopodobnie Don pomylił nazwę rytuału i powinno być „Pomniejszy Rytuał Wypędzający Pentagramu”. Wyjaśnienie Rytuału Wypędzającego można znaleźć w różnych pracach Hermetycznego Zakonu Złotego Brzasku, w tym jako aneks do W.E. Książka Butlera *The Magician, His Training, and His Work*.

powiniennem wrócić i zbadać nasze Słońce, ponieważ to sub-Logos tworzy wszystko, czego doświadczamy w tym konkretnym układzie planetarnym.

Czy podasz mi opis Słońca, naszego Słońca?

**RA** Jestem Ra. Jest to pytanie, na które nie jest łatwo odpowiedzieć w waszym języku, gdyż Słońce ma różne aspekty w odniesieniu do inteligentnej nieskończoności, inteligentnej energii i każdej gęstości każdej planety, jak nazywacie te sfery. Co więcej, te różnice rozciągają się na sferę metafizyczną czy też czasową/przestrzenną część waszego stworzenia.

W odniesieniu do inteligentnej nieskończoności ciało słoneczne jest, na równi ze wszystkimi częściami nieskończonej kreacji, częścią tej nieskończoności.

W odniesieniu do wzmocnionej inteligentnej nieskończoności, która wykorzystuje inteligentną energię, jest to, powiedzmy, potomstwo Logosu dla znacznie większej liczby sub-Logosów. Relacja jest hierarchiczna w tym sensie, że sub-Logos używa inteligentnej energii w sposób określony przez Logos i używa swojej wolnej woli do współtworzenia, powiedzmy, pełnych niuansów waszych gęstości tak jak ich doświadczacie.

W odniesieniu do gęstości, ciało słoneczne może fizycznie, jakbyście powiedzieli, być postrzegane jako duży zbiór pierwiastków gazowych podlegających procesom syntezy i promieniujących ciepło i światło.

Metafizycznie, Słońce osiąga znaczenie od czwartej do siódmej gęstości, zgodnie z rosnącymi zdolnościami istot w tych gęstościach do uchwycenia żywej kreacji i natury współistoty lub innej jaźni, tego ciała słonecznego. Tak więc w szóstej gęstości słońce może być odwiedzane i zamieszkane przez tych, którzy mieszkają w czasie/przestrzeni, a nawet może być częściowo tworzone z chwili na chwilę przez procesy ewolucji istot szóstej gęstości.

41.5 **PYTAJĄCY** Czy w swoim ostatnim stwierdzeniu miałeś na myśli, że istoty szóstej gęstości w rzeczywistości tworzą manifestację słońca w ich gęstości? Czy mógłbyś wyjaśnić, co przez to rozumiesz?

**RA** Jestem Ra. W tej gęstości niektóre istoty, których sposobem rozmnażania jest fuzja, mogą wybrać tę część doświadczenia jako część bytu ciała słonecznego. Zatem możecie myśleć o porcjach światła, które otrzymujecie, jak o potomstwie rozrodczego wyrazu miłości szóstej gęstości.

41.6 **PYTAJĄCY** Czy możesz zatem powiedzieć, że istoty szóstej gęstości używają tego mechanizmu, aby być bliższymi współ-Stwórcami z Nieskończonym Stwórcą?

**RA** Jestem Ra. Jest to dokładnie poprawne patrząc na ostatnie części szóstej gęstości poszukującej doświadczeń w gęstości przejściowej.

41.7 **PYTAJĄCY** Dziękuję. To, co chcę teraz zrobić, to zbadać, kiedy tworzy się pierwsza gęstość, co się dzieje i jak najpierw powstają centra energii w istotach. Pozwól, że najpierw zapytam, czy samo Słońce ma jakąś gęstość, czy też może wszystkie gęstości?

**RA** Jestem Ra. Sub-Logos składa się z całej oktawy i nie jest tym bytem, który doświadcza uczenia się/nauk istot takich jak wy.

41.8 **PYTAJĄCY** Kiedy tworzy się pierwsza gęstość,... zamierzam wygłosić stwierdzenie mojego zrozumienia i popraw mnie proszę. Ja...

Intuicyjnie widzę, że pierwsza gęstość jest tworzona przez centrum energetyczne, które jest wirem. Ten wir powoduje następnie te ruchy wirowe, o których wspomniałem wcześniej, dotyczące światła, wibracji, która jest światłem, które następnie zaczyna się kondensować w materiałach pierwszej gęstości. Czy to jest poprawne?

**RA** Jestem Ra. To jest poprawne na tyle na ile twoje rozumowanie ci pozwoliło. Jednakże dobrze jest zauważyć, że Logos ma plan wszystkich gęstości oktawy w potencjalnym zakończeniu przed wejściem w kontinuum przestrzeni/czasu w pierwszej gęstości. Zatem centra energetyczne istnieją, zanim się zmanifestują.

41.9 **PYTAJĄCY** Zatem jaka jest najprostsza istota, która się manifestuje? Przyпускаjąc, że może to być pojedyncza komórka lub coś w tym rodzaju. I jak to działa w odniesieniu do ośrodków energetycznych?

**RA** Jestem Ra. Najprostszą manifestacją jest światło, czyli to, co nazwalicie fotonem. W odniesieniu do centrów energii może on być postrzegany jako centrum lub fundament wszystkich wyodrębnionych pól energetycznych.

41.10 **PYTAJĄCY** Kiedy tworzy się pierwsza gęstość, mamy ogień, powietrze, ziemię i wodę. W pewnym momencie następuje pierwszy ruch, czyli indywidualizacja życia w część świadomości, która jest samomobilna. Czy mógłbyś opisać proces powstawania tego i jakiego rodzaju centrum

energetyczne ono posiada?

**RA** Jestem Ra. Pierwsza gęstość, czyli czerwony promień, mimo iż dąży do wzrostu, nie znajduje się we właściwej wibracji dla warunków sprzyjających temu, co możesz nazwać iskrą świadomości. Gdy energie wibracyjne przechodzą z czerwieni na pomarańcz, środowisko wibracyjne jest takie, że stymuluje te substancje chemiczne, które wcześniej były obojętne, do łączenia się w taki sposób, że miłość i światło rozpoczynają funkcję wzrostu.

Przypuszczenie, które miałeś wcześniej na temat jednostek jednokomórkowych, takich jak polimorficzne bruzdnice, jest poprawne. Ten mechanizm jest jednym z elementów przyciągania światła spiralnego skierowanego ku górze. Nie ma nic przypadkowego w tej ani w jakiegokolwiek innej części ewolucji.

41.11 **PYTAJĄCY** O ile pamiętam, polimorficzne bruzdnice mają komórki oparte raczej na żelazie niż miedzi. Czy mógłbyś to skomentować?

**RA** Jestem Ra. Ta informacja nie jest kluczowa. Można powiedzieć, że podstawą każdego metabolizmu jest to, co można znaleźć w substancjach chemicznych sąsiedztwa pochodzenia.

41.12 **PYTAJĄCY** Właśnie o tym mówiłem, ponieważ wskazuje to, że poruszają się w sposób jaki poruszają się nasze zwierzęta z komórkami opartymi na miedzi, ale mają komórki roślinne oparte na żelazie wskazujące na formę przejściową od, być może, roślin do zwierząt. Czy się mylę? Moja pamięć jest trochę zamglona w tej sprawie.

**RA** Jestem Ra. Nie chodzi o to, że się mylisz, ale że z takich informacji nie należy wyciągać żadnych wniosków. Istnieje kilka różnych typów podstaw dla świadomych istot, nie tylko na tej sferze planetarnej, ale w znacznie większym stopniu w formach znajdujących się na sferach planetarnych innych sub-Logosów. Pojazd chemiczny to ten, który najwygodniej mieści świadomość. Funkcjonowanie świadomości jest przedmiotem zainteresowania, a nie chemiczny skład fizycznego pojazdu.

Zauważyliśmy, że ci, których nazywacie naukowcami, zastanawiali się nad wieloma różnicami i możliwymi wzajemnymi powiązaniem na różnych etapach, typach i warunkach form życia. Nie jest to owocny materiał, ponieważ to co jest to wybór waszego sub-Logosu w danej chwili.

41.13 **PYTAJĄCY** Nie chciałem tracić czasu na to pytanie, ale przypadkiem wspomniałeś o tej konkretnej komórce. Czy zatem ta polimorficzna



bruzdnica ma pomarańczowe centrum energetyczne?

**RA** Jestem Ra. Zgadza się.

41.14 **PYTAJĄCY** Czy to centrum energii jest zatem, na bardzo małą skalę, powiązane z pomarańczowym centrum energii w człowieku?

**RA** Jestem Ra. Prawdziwy kolor jest dokładnie taki sam. Jednakże świadomość początku drugiej gęstości jest prymitywna, a użycie pomarańczowego promienia ogranicza się do wyrażania siebie, co może być postrzegane jako ruch i przetrwanie.

W trzeciej gęstości, w tym czasie, ci przywiązani do pomarańczowego promienia mają znacznie bardziej złożony system zniekształceń, poprzez który manifestuje się pomarańczowy promień. Jest to trochę skomplikowane. Postaramy się uprościć.

Właściwy prawdziwy kolor dla trzeciej gęstości to, jak już ustaliłeś, żółty. Jednakże wpływy prawdziwego koloru zielonego działającego na istoty żółtego promienia, spowodowały powrót wielu istot do troski o samych siebie zamiast postępu w trosce o inne jaźnie lub zielonego promienia.

To nie powinno być postrzegane jako negatywnie spolaryzowana natura, ponieważ negatywnie spolaryzowana istota pracuje bardzo intensywnie z najgłębszymi przejawami grupowych energii żółtego promienia, zwłaszcza z manipulacjami innymi jaźniami w służbie sobie. Ci, którzy powracają do pomarańczowego promienia - i możemy dodać, że jest ich w tej chwili wielu na waszej płaszczyźnie - to ci, którzy odczuwają wibracje prawdziwego koloru zielonego i dlatego reagują odrzucając działania rządowe i społeczne jako takie i ponownie szukają siebie.

Jednakże, nie mając właściwie rozwiniętego żółtego promienia, tak aby równoważył on osobiste współczynniki wibracji istoty, istota staje wtedy przed zadaniem dalszej aktywacji i równoważenia jaźni w stosunku do siebie, stąd manifestacja pomarańczowego promienia w tym węźle przestrzeni/czasu.

Zatem prawdziwy kolor pomarańczowy jest tym, czym jest, bez różnicy. Jednakże przejawy tego lub jakiegokolwiek innego promienia mogą być postrzegane jako najróżniejsze w zależności od poziomów wibracji i równowagi kompleksów umysłu/ciała lub umysłu/ciała/ducha, które wyrażają te energie.

41.15 **PYTAJĄCY** Czy mógłbyś mi opisać pierwszą i najprostszą istotę, która ma centra energii zarówno pomarańczowego jak i żółtego promienia?

**RA** Jestem Ra. Na waszej sferze planetarnej pierwsze doświadczenia związane z żółtym promieniem mają naturę zwierzęcą i roślinną, które dostrzegają potrzebę rozmnażania się technikami biseksualnymi lub które uważają za konieczne w jakiś sposób polegać na innych jaźniach dla przetrwania i wzrostu.

41.16 **PYTAJĄCY** A zatem jaka istota byłaby najprostszą, gdyby miała aktywację w kolorze czerwonym, pomarańczowym, żółtym i zielonym?

**RA** Jestem Ra. Ta informacja została omówiona na poprzedniej sesji.<sup>2</sup> Aby być może uprościć twoje pytanie, potencjalnie każde centrum może być aktywowane w trzeciej gęstości, istoty późnej drugiej gęstości mają taką zdolność, jeżeli efektywnie wykorzystuje się doświadczenie, wibrowanie i aktywowanie centrum energii zielonego promienia.

Istota trzeciej gęstości, posiadająca potencjał pełnej samoświadomości, ma zatem potencjał minimalnej aktywacji wszystkich ośrodków energetycznych. Czwarta, piąta i szósta gęstość to te, które oczyszczają wyższe centra energii. Siódma gęstość jest gęstością kompletności i zwroceniem się ku beczasowości lub wieczności.

41.17 **PYTAJĄCY** Czy zatem zwierzę w drugiej gęstości miałyby w jakiś sposób wszystkie centra energetyczne w swojej istocie, ale po prostu nie byłyby aktywowane?

**RA** Jestem Ra. To jest dokładnie poprawne.

41.18 **PYTAJĄCY** No więc, zwierzę w drugiej gęstości składa się ze światła, tak jak wszystkie rzeczy. To, do czego staram się dotrzeć, to związek między światłem, z którego tworzone są różne ciała zwierzęce oraz związek tego z aktywnymi ośrodkami energii i tymi, które nie są aktywne i jak to jest połączone z Logosem. To trudne pytanie.

Czy możesz mi odpowiedzieć na to pytanie?

**RA** Jestem Ra. Odpowiedzią jest przekierowanie procesów myślowych z jakiegokolwiek mechanicznego spojrzenia na ewolucję. Wola Logosu zakłada potencjał dostępny ewoluującej istocie. Wola istoty, w miarę jej

---

<sup>2</sup> Możliwe nawiązanie do 35.1.

ewolucji, jest pojedynczą miarą tempa i szybkości aktywacji i równoważenia różnych centrów energetycznych.

41.19 **PYTAJĄCY** Dziękuję. Na wczorajszej lub przedwczorajszej sesji wspomniałeś o zmiennej prędkości rotacji lub aktywności ośrodków energetycznych. Co miałeś na myśli przez tą prędkość obrotu?

**RA** Jestem Ra. Każde centrum energetyczne ma szeroki zakres prędkości obrotowych lub jak możesz to zobaczyć wyraźniej w odniesieniu do koloru, blasku. Im silniej wola istoty koncentruje się na każdym centrum energii i poprawia je lub oczyszcza, tym jaśniejsze lub obrotowo aktywne będzie każde centrum energii. W przypadku samoświadomej istoty nie jest konieczne, aby centra energetyczne były aktywowane w kolejności. W ten sposób istoty mogą mieć niezwykle błyszczące centra energetyczne, będąc jednocześnie dość niezrównoważonymi w aspekcie fioletowego promienia z powodu braku uwagi poświęconej całemu doświadczeniu istoty.

Klucz do równowagi można wtedy upatrywać w niezbadanej, spontanicznej i uczciwej odpowiedzi istot na doświadczenia, w ten sposób maksymalnie wykorzystując doświadczenie, a następnie stosując ćwiczenia równoważące i osiągając właściwą postawę dla najbardziej oczyszczonego spektrum manifestacji centrum energii w fioletowym promieniu.

To dlatego blask lub prędkość obrotowa centrów energetycznych nie jest uważana za ważniejszą od zrównoważonego aspektu lub manifestacji fioletowego promienia istoty, jeśli chodzi o zdolność do zbioru; bo te istoty, które są niezrównoważone, zwłaszcza jeśli chodzi o promienie pierwotne, nie będą w stanie wytrzymać wpływu miłości i światła inteligentnej nieskończoności w stopniu niezbędnym do zbiorów.

41.20 **PYTAJĄCY** Czy możesz mi powiedzieć, jaka jest różnica między przestrzenią/czasem a czasem/przestrzenią?

**RA** Jestem Ra. Używając waszych słów, różnica jest taka jak między widzialnym a niewidzialnym lub fizycznym a metafizycznym. Używając terminów matematycznych, tak jak ten, którego nazywasz Larsonem, różnica jest taka jak między s/t i t/s.

41.21 **PYTAJĄCY** Wspomniałeś na ostatniej sesji, że post jest metodą usuwania niechcianych form myślowych. Czy możesz rozwinąć ten proces i wyjaśnić trochę więcej, jak to działa?

**RA** Jestem Ra. To, tak jak wszystkie techniki uzdrawiania, musi być używane przez świadomą istotę; to znaczy, mając świadomość, że pozbycie się nadmiaru oraz niepożądanego materiału z kompleksu ciała jest analogią do pozbycia się z umysłu lub ducha nadmiaru lub niepożądanego materiału. W ten sposób ta dyscyplina lub wyparcie niepożądanego materiału jako odpowiedniej części jaźni jest przenoszona przez drzewo umysłu w dół, przez pień, do poziomów podświadomości, na których następuje połączenie. W ten sposób ciało, umysł i duch zgodnie wyrażają odrzucenie nadmiaru lub niepożądanego duchowego lub mentalnego materiału jako części istoty.

Wszystko wtedy odpada, a istota- rozumiejąc, jeśli można tak powiedzieć, i doceniając naturę odrzuconego materiału jako części większej jaźni, mimo to, poprzez działanie woli, oczyszcza i udoskonala kompleks umysłu/ciała/ducha, manifestując pożądaną postawę kompleksu umysłu lub kompleksu ducha.

41.22 **PYTAJĄCY** Czy to byłoby jak świadome przeprogramowanie katalizatora? Na przykład, dla niektórych bytów katalizator jest zaprogramowany przez wyższe ja do tworzenia doświadczeń, tak aby istota mogła uwolnić się od niechcianych zniekształceń. Czy byłoby to analogiczne do tego, że istota świadomie programuje to uwolnienie i używa postu jako metody komunikacji z samym sobą?

**RA** Jestem Ra. Jest to nie tylko poprawne, ale można pójść dalej. Jaźń, jeśli jest w dostatecznie dużym stopniu świadoma działania tego katalizatora i technik programowania, może poprzez koncentrację woli i samej wiary spowodować przeprogramowanie bez analogii postu, diety lub innej analogicznej dyscypliny związanej z kompleksem ciała.

41.23 **PYTAJĄCY** Mam książkę, „*Inicjacja*”,<sup>3</sup> w której kobieta opisuje inicjację. Czy znasz zawartość tej książki?

**RA** Jestem Ra. Zgadza się. Skanujemy twój umysł.

41.24 **PYTAJĄCY** Jim przeczytał całą książkę. Ja przeczytałem tylko część, ale zastanawiałem się, czy nauki zawarte w książce w odniesieniu do równoważenia były waszymi naukami, naukami Ra?

**RA** Jestem Ra. Jest to zasadniczo poprawne w przypadku zniekształceń,

---

<sup>3</sup> *Initiation*, autor: Elisabeth Haich

które można zobaczyć, gdy ten materiał jest zestawiony z materiałem, który oferujemy.

41.25 **PYTAJĄCY** Dlaczego czerwone, żółte i niebieskie centra energii są nazywane centrami podstawowymi? Myślę, że to rozumiem z poprzedniego materiału, ale czy istnieją jakieś ślady tych podstawowych kolorów prowadzące z powrotem do inteligentnej nieskończoności, które są głębsze niż to, co nam dałeś?

**RA** Jestem Ra. Nie możemy powiedzieć, co może się wydawać głębokie istocie. Promienie czerwone, żółte i niebieskie są pierwotne, ponieważ oznaczają aktywność o charakterze pierwotnym.

Podstawą jest czerwony promień; pomarańczowy promień jest ruchem w kierunku żółtego promienia, który jest promieniem samoświadomości i interakcji. Zielony promień to ruch poprzez różne doświadczenia wymiany energii związane ze współczuciem i przebaczącą miłością do pierwotnego niebieskiego promienia, który jest pierwszym promieniem promieniowania siebie, niezależnie od jakichkolwiek działań innych.

Istota zielonego promienia jest nieskuteczna w obliczu blokady ze strony innych ja. Istota niebieskiego promienia jest współ-Stwórcą. Może to być po prostu powtórzeniem wcześniejszej działalności, ale jeśli weźmiesz pod uwagę funkcję Logosu jako reprezentanta Nieskończonego Stwórcy w urzeczywistnianiu poznania Stwórcy przez Stwórcę, być może zobaczysz kroki, za pomocą których można to osiągnąć.

Czy możemy prosić o ostatnie pełne pytanie, zanim zakończymy pracę?

41.26 **PYTAJĄCY** To może być zbyt długie pytanie jak na tę pracę, ale zadam je, a jeśli jest zbyt długie, możemy je kontynuować w późniejszym czasie.

Czy mógłbyś mi opowiedzieć o rozwoju kompleksu pamięci społecznej Ra od jego pierwszych początków i jakiego katalizatora użył, aby dostać się tam, gdzie się teraz znajduje, w aktywacji promieni? Czy to zbyt długie pytanie?

**RA** Jestem Ra. To pytanie nie wymaga długiej odpowiedzi, ponieważ my, którzy doświadczyliśmy gęstości wibracji na tej sferze planetarnej, którą nazywacie Wenus, mieliśmy szczęście, mogąc poruszać się w harmonii z wibracjami planety z harmonijnym przejściem do drugiej, trzeciej i czwartej i znacznie przyspieszone doświadczenie czwartej gęstości.

Spędziliśmy dużo czasu/przestrzeni, jeśli można tak powiedzieć, w piątej gęstości, równoważąc intensywne współczucie, którego nabraliśmy w czwartej gęstości. Ukończenie [nauki] znowu było harmonijne, a nasz kompleks pamięci społecznej, który najmocniej utrwalił się w czwartej gęstości, pozostał bardzo silny i pomocny.

Nasza praca w szóstej gęstości została również przyspieszona z powodu harmonii naszego kompleksu pamięci społecznej, dzięki czemu mogliśmy jako członkowie Konfederacji jeszcze szybciej zbliżyć się do przejścia do siódmej gęstości. Niemniej jednak, nasza harmonia jest bolesnym źródłem naiwności, jeśli chodzi o pracę z waszą planetą. Czy jest jakieś krótkie pytanie, zanim opuścimy ten instrument?

41.27 **PYTAJĄCY** Zapytam tylko, czy jest coś, co możemy zrobić, by instrument czuł się bardziej komfortowo lub by poprawić kontakt?

**RA** Jestem Ra. Wszystko jest dobrze. Zostawiam was, moi przyjaciele, w miłości i w świetle Jednego Nieskończonego Stwórcy. Dlatego idźcie dalej, radując się mocą i pokojem Jednego Nieskończonego Stwórcy. Adonai.

# SESJA 42.

22 MARCA 1981

42.0 **RA** Jestem Ra. Pozdrawiam was w miłości i w świetle Jednego Nieskończonego Stwórcy. Komunikujemy się teraz.

42.1 **PYTAJĄCY** Mam pytanie dotyczące równoważenia. Jest dość długie i skopiujemy je bezpośrednio do książki. Jeśli możesz odpowiedzieć bez czytania, zaoszczędziłoby to czas, w przeciwnym razie przeczytam.

**RA** Jestem Ra. Rozumiemy Twoje pragnienie zachowania możliwości. Jednakże, podsumowanie zapytania byłoby dobre. Bo jeśli odpowiemy na zadane mentalnie zapytanie, to zapytanie nie zostanie opublikowane. Jeśli chcesz, aby ta odpowiedź była przeznaczona wyłącznie do użytku prywatnego, będziemy kontynuować.

42.2 **PYTAJĄCY** Zatem przeczytam je bardzo szybko, to pytanie.

Wygłoszę stwierdzenie i poproszę o skomentowanie stopnia jego dokładności. Zakładam, że żadna sytuacja, z którą mogłaby się zmierzyć zrównoważona istota, nie przechyliłaby jej ani w stronę pozytywnych, ani negatywnych emocji. Pozostając bez emocji w każdej sytuacji, zrównoważona istota może wyraźnie rozróżnić odpowiednie i konieczne reakcje w harmonii z Prawem Jedności w każdej sytuacji.

Większość istot na naszej planecie nieświadomie znajduje się w każdej sytuacji emocjonalnej, z którą się styka, zgodnie z własnymi, unikalnymi uprzedzeniami. I z powodu tych uprzedzeń nie są w stanie wyraźnie zobaczyć możliwości nauczania/uczenia się i odpowiedniej reakcji w każdej sytuacji emocjonalnej i dlatego muszą, poprzez proces wielu prób i błędów oraz znoszenia wynikającego z tego bólu, powtarzać takie sytuacje wiele, wiele razy dopóki nie staną się świadomi potrzeby zrównoważenia swoich ośrodków energetycznych, a tym samym ich reakcji i zachowań.

Kiedy osoba staje się świadoma potrzeby zrównoważenia swoich ośrodków energetycznych i reakcji, następnym krokiem jest umożliwienie odpowiednio pozytywnym lub negatywnym reakcjom na sytuacje emocjonalne na swobodne przepływanie przez jej istotę, bez zachowania jakiegokolwiek emocjonalnego zabarwienia po tym jak zostało to świadomie zaobserwowane i dopuszczone do przepływu przez tę istotę. I zakładam, że ta zdolność do świadomego obserwowania pozytywnie lub

negatywnie naładowanej energii przepływającej przez istotę może zostać wzmocniona przez praktykę ćwiczeń równoważących, które nam dałeś, z rezultatem osiągnięcia równowagi przez istotę, która pozwoliłaby jej pozostać pozbawioną emocji i niezniekształconą w odniesieniu do Prawa Jedności w każdej sytuacji, podobnie jak obiektywny widz filmu telewizyjnego.

Czy to jest poprawne?

**RA** Jestem Ra. Jest to błędne zastosowanie omawianego przez nas równoważenia.<sup>1</sup> Ćwiczenie polegające na doświadczaniu najpierw uczuć, a następnie świadomego odkrywania ich antytez w istocie, ma na celu nie płynny przepływ uczuć, zarówno pozytywnych, jak i negatywnych, przy jednoczesnym pozostaniu niezachwianą, ale raczej cel, by stać się niezachwianą. Jest to prostszy rezultat oraz, powiedzmy, wymaga dużo praktyki.

Katalizator doświadczenia działa w celu wywołania uczenia się/nauk tej gęstości. Jednakże, jeśli w istocie widać reakcję, nawet jeśli jest ona po prostu obserwowana, istota nadal używa katalizatora do uczenia się/nauczania. Końcowym rezultatem jest to, że katalizator nie jest już potrzebny. Zatem dana gęstość nie jest już potrzebna.

Nie jest to obojętność ani obiektywizm, ale precyzyjnie dostrojone współczucie i miłość, które postrzegają wszystko jako miłość. To widzenie nie wywołuje odpowiedzi z powodu reakcji katalitycznych. W ten sposób istota może teraz stać się współ-Stwórcą empirycznych zdarzeń. To jest prawdziwsza równowaga.

#### 42.3 **PYTAJĄCY** Spróbuję dokonać analogii.

Jeśli zwierzę, niech będzie byk w zagrodzie, zaatakuje cię, ponieważ wszedłeś do jego zagrody, szybko schodzisz mu z drogi, ale nie obwiniasz go. Albo nie odczuwasz żadnej reakcji emocjonalnej poza reakcją strachu, że może cię skrzywdzić.

Jeśli jednak napotkasz inną jaźń na jego terytorium, a ona cię zaatakuje, twoja reakcja może mieć bardziej emocjonalny charakter, powodując fizyczne reakcje cielesne. Czy mam rację, zakładając, że kiedy twoja reakcja na zwierzę i na drugą jaźń, postrzegając ich jako Stwórcę, kochając obojga z nich i zrozumienie, że ich działania w atakowaniu ciebie są działaniami

---

<sup>1</sup> Omówiono w 5.2.



ich wolnej woli, to wtedy odpowiednio się zbalansowałeś w tym obszarze? Czy to jest poprawne?

**RA** Jestem Ra. To w zasadzie jest poprawne. Jednakże, zrównoważona istota dostrzeże w pozornym ataku innej jaźni przyczyny tego działania, które w większości przypadków są bardziej złożone niż przyczyna ataku byka drugiej gęstości, jak to było w twoim przykładzie. Tak więc ta zrównoważona istota byłaby otwarta na znacznie więcej możliwości służenia innemu ja trzeciej gęstości.

42.4 **PYTAJĄCY** Czy doskonale zrównoważona istota odczuwa emocjonalną reakcję, gdy jest atakowana przez drugą jaźń?

**RA** Jestem Ra. Zgadza się. Odpowiedzią jest miłość.

42.5 **PYTAJĄCY** W iluzji, której teraz doświadczamy, trudno jest utrzymać tę reakcję, zwłaszcza jeśli atak istoty powoduje ból fizyczny, ale zakładam, że odpowiedź ta powinna być utrzymywana nawet poprzez fizyczną utratę życia lub ekstremalny ból. Czy to jest poprawne?

**RA** Jestem Ra. Jest to słuszne, a ponadto ma zasadnicze znaczenie dla zrozumienia, powiedzmy, zasady równowagi. Równowaga nie jest obojętnością, ale raczej obserwatorem, który nie jest zaślepiiony żadnym uczuciem rozłąki, ale raczej jest w pełni nasycony miłością.

42.6 **PYTAJĄCY** Na ostatniej sesji stwierdziłeś, że „Spędziliśmy (czyli Ra) dużo czasu/przestrzeni w piątej gęstości, równoważąc intensywne współczucie którego nabraliśmy w czwartej gęstości”. Czy mógłbyś rozwinąć tę koncepcję w odniesieniu do tego, o czym właśnie rozmawialiśmy?

**RA** Jestem Ra. Jak powiedzieliśmy, czwarta gęstość obfituje we współczucie. To współczucie jest szaleństwem, gdy patrzy się na nie oczami mądrości. Jest zbawieniem trzeciej gęstości, ale stwarza niedopasowanie w ostatecznej równowadze istoty.

Tak więc my, jako społeczny kompleks pamięci czwartej gęstości, mieliśmy skłonność do współczucia, a nawet do męczeństwa na rzecz innych ja. Kiedy osiągnęliśmy zbiór do piątej gęstości, odkryliśmy, że na tym poziomie wibracji można było dostrzec wady w skuteczności takiego niezaspokojonego współczucia. Spędziliśmy dużo czasu/przestrzeni na kontemplacji tych dróg Stwórcy, które nasycają miłość mądrością.

42.7 **PYTAJĄCY** Chciałbym dokonać analogii do tego w trzeciej gęstości.

Wiele istot tutaj odczuwa wielkie współczucie w kierunku łągodzenia fizycznych problemów innych jaźni z trzeciej gęstości poprzez słuzenie im na wiele sposobów, przynosząc im jedzenie, jeśli jest głód - tak jak jest teraz w krajach afrykańskich - przynosząc im lekarstwa, jeśli wierzą, że wymagają podawania im środków medycznych oraz byciu w wielkim stopniu bezinteresownym we wszystkich tych służbach.

To tworzy polaryzację lub wibrację, która jest w harmonii z zielonym promieniem lub czwartą gęstością. Niemniej jednak, nie jest to zrównoważone zrozumieniem piątej gęstości, że istoty te doświadczają katalizatora, a bardziej zrównoważoną służbą ich potrzebom byłoby zapewnienie im wiedzy niezbędnej do osiągnięcia stanu świadomości czwartej gęstości niż w tym czasie byłoby to zaspokajanie ich fizycznych potrzeb. Czy to jest poprawne?

**RA** Jestem Ra. To jest niepoprawne. W przypadku kompleksu umysłu/ciała/ducha, który głoduje, właściwą odpowiedzią jest nakarmienie ciała. Możesz to ekstrapolować.

Z drugiej strony jednak masz rację, zakładając, że reakcja zielonego promienia nie jest tak wyrafinowana, jak ta, która została nasycona mądrością. Ta mądrość umożliwi istotcie docenienie jej wkładu w świadomość planetarną poprzez jakość jej bytu, bez względu na aktywność lub zachowanie, które oczekuje rezultatów na planach widzialnych.

42.8 **PYTAJĄCY** W takim razie dlaczego mamy obecnie do czynienia z ekstremalnym problemem głodu w rejonie Afryki? Czy to... czy jest ku temu jakiś metafizyczny powód, czy też jest to przypadkowe zdarzenie?

**RA** Jestem Ra. Twoje wcześniejsze przypuszczenie było słuszne, jeśli chodzi o katalityczne działanie tego głodu i złego stanu zdrowia. Jednakże jest to wolna wola istoty, aby odpowiedzieć na tę trudną sytuację innych ja, a ofiarowanie potrzebnego pożywienia i substancji jest właściwą odpowiedzią w ramach waszej nauki/nauczania w obecnym czasie, które obejmują rosnące poczucie miłości do innych ja i słuzenia im.

42.9 **PYTAJĄCY** Jaka jest różnica w zakresie aktywacji centrum energetycznego między osobą, która tłumia reakcje naładowane emocjonalnie na sytuacje naładowane emocjonalnie, a osobą zrównoważoną, a zatem prawdziwie niewzruszoną przez emocjonalnie naładowane sytuacje?

**RA** Jestem Ra. To zapytanie zawiera niepoprawne założenie. Dla prawdziwie zrównoważonej istoty żadna sytuacja nie byłaby naładowana emocjonalnie. Rozumiejąc to, możemy powiedzieć, co następuje:

Tłumienie emocji depolaryzuje istotę o tyle, o ile nie zdecyduje się wówczas na spontaniczne wykorzystywanie katalitycznego działania obecnej przestrzeni/czasu, przyciemniając tym samym centra energetyczne. Istnieje jednak pewna polaryzacja w kierunku pozytywnym, jeśli przyczyną tego tłumienia jest branie pod uwagę inne jaźnie.

Istota, która pracowała z katalizatorem dostatecznie długo, aby móc wyczuć katalizator, ale nie uznała za konieczne wyrażenie reakcji, nie jest jeszcze zrównoważona, ale nie cierpi na depolaryzację ze względu na transparentność swojego kontinuum doświadczenia. W ten sposób stopniowy wzrost zdolności obserwowania własnych reakcji i poznania siebie przybliży ją coraz bardziej do prawdziwej równowagi. Cierpliwość jest wymagana i sugerowana, ponieważ katalizator jest intensywny na waszym planie, a jego użycie musi być docenione przez okres konsekwentnego uczenia się/nauczania.

**42.10 PYTAJĄCY** W jaki sposób osoba może wiedzieć, kiedy jest niewzruszona sytuacją naładowaną emocjonalnie, czy tłumii przepływ emocji, czy jest w równowadze i prawdziwie niewzruszona?

**RA** Jestem Ra. Mówiliśmy na ten temat. Dlatego też pokrótce powtórzmy, że dla zrównoważonej istoty żadna sytuacja nie ma ładunku emocjonalnego, ale jest to po prostu sytuacją, jak każda inna, w której istota może lub nie może dostrzec okazji do służby. Im bliżej istota zbliża się do tej postawy, tym bliżej jej do równowagi.

Możesz zauważyć, że nie jest naszą rekomendacją, aby reakcje na katalizator były stłumione lub zduszone, chyba że takie reakcje byłyby przeszkodą niezgodną z Prawem Jedności dla innej jaźni. O wiele, wiele lepiej jest pozwolić doświadczeniu wyrazić się, aby istota mogła następnie pełniej wykorzystać ten katalizator.

**42.11 PYTAJĄCY** W jaki sposób osoba może ocenić, które centra energii w jej istocie są aktywowane i nie wymagają natychmiastowej uwagi, a które nie są aktywowane i wymagają natychmiastowej uwagi?

**RA** Jestem Ra. Myśli istoty, jej uczucia lub emocje, a co najmniej jej zachowanie, są drogowskazami do nauczania/uczenia się siebie przez siebie.

Analizując swoje doświadczenia cyklu dobowego, jednostka może ocenić, co uważa za nieodpowiednie myśli, zachowania, uczucia i emocje.

Badając te nieodpowiednie działania kompleksów umysłu, ciała i ducha, istota może następnie umieścić te zniekształcenia we właściwym promieniu wibracyjnym i tym samym zobaczyć, gdzie jest potrzebna praca.

- 42.12 **PYTAJĄCY** Na ostatniej sesji powiedziałeś: „Jaźń, jeśli jest w dostatecznie dużym stopniu świadoma działania tego katalizatora i technik programowania, może poprzez koncentrację woli i samej wiary spowodować przeprogramowanie bez analogii postu, diety lub innej analogicznej dyscypliny związanej z kompleksem ciała”.

Jakich technik programowania używa Wyższa Jaźń, aby zapewnić, że pożądane lekcje są przyswajane lub podejmowane przez jaźń trzeciej gęstości w naszym laboratorium inkarnacji trzeciej gęstości?

**RA** Jestem Ra. Jest tylko jedna technika tego wzrastania lub pielęgnowania woli i wiary, a jest nią skupianie uwagi. Czas uwagi tych, których nazywasz dziećmi, jest uważany za krótki. Czas duchowego skupienia uwagi większości waszych ludzi jest taki jak dziecka. Tak więc jest to kwestia chęci zebrania uwagi i utrzymania jej w pożądanym programie.

To, gdy jest kontynuowane, wzmacnia wolę. Cała działalność może mieć miejsce tylko wtedy, gdy istnieje wiara, że wynik tej dyscypliny jest możliwy.

- 42.13 **PYTAJĄCY** Czy możesz wspomnieć o niektórych ćwiczeniach, które pomagają zwiększyć koncentrację uwagi?

**RA** Jestem Ra. Takie ćwiczenia są powszechne wśród wielu mistycznych tradycji waszych istot. Wizualizacja kształtu i koloru, które są osobistą inspirującą jakością dla medytującego, jest sercem tego, co nazwalibyście religijnymi aspektami tego rodzaju wizualizacji.

Wizualizacja prostych kształtów i kolorów, które nie mają wrodzonej inspirującej jakości dla istoty, stanowi podstawę tego, co możesz nazwać waszymi magicznymi tradycjami.

Nie ma znaczenia, czy wyobrażasz sobie różę, czy koło. Sugeruje się jednak, aby wybrać jedną lub drugą ścieżkę wizualizacji, aby ćwiczyć tę zdolność. Dzieje się tak dzięki starannemu ułożeniu kształtów i kolorów, które przez osoby przesiąknięte magiczną tradycją określane były jako wizualizacje.

42.14 **PYTAJĄCY** W młodości kształciłem się w naukach inżynierskich, które uwzględniają konieczność trójwymiarowej wizualizacji w procesach projektowania. Czy byłoby to pomocne jako podstawa dla rodzaju wizualizacji, o której mówisz, czy też nie miałyby to żadnej wartości?

**RA** Jestem Ra. Dla ciebie, pytającego, to doświadczenie było cenne. Dla mniej wyczulonej istoty nie uzyskałoby odpowiedniego wzrostu koncentracyjnej energii.

42.15 **PYTAJĄCY** Wtedy mniej wyczulona istota powinna użyć – Czego powinna użyć dla odpowiedniej energii?

**RA** Jestem Ra. W przypadku mniej wrażliwej jednostki wybór osobiście inspirujących obrazów jest właściwy, niezależnie od tego, czy inspiracją jest róża, która jest doskonałym pięknem, krzyż, który jest doskonałą ofiarą, Budda, który jest Wszechistnieniem w Jednym lub cokolwiek innego co może zainspirować jednostkę.

42.16 **PYTAJĄCY** Miałem jedno doświadczenie w medytacji (o którym mówiłem wcześniej),<sup>2</sup> które było bardzo głębokie, około dwudziestu lat temu lub trochę mniej. Które dyscypliny byłyby najbardziej odpowiednie do odtworzenia tej sytuacji i tego typu doświadczeń?

**RA** Jestem Ra. Do twojego doświadczenia najlepiej podejść z ceremonialną magiczną postawą. Jednakże wędrowiec lub adept będzie miał o wiele większy potencjał do tego typu doświadczenia, które, jak niewątpliwie przeanalizowałeś, ma charakter archetypowy, należący do korzeni kosmicznej świadomości.

42.17 **PYTAJĄCY** Czy było to w jakikolwiek sposób związane ze Złotym Świtem w magii ceremonialnej?

**RA** Jestem Ra. Związek był zgodny.

42.18 **PYTAJĄCY** A zatem, próbując odtworzyć to doświadczenie, czy w takim przypadku powinienem postępować zgodnie z praktykami Zakonu Złotego Świtu w odtwarzaniu tego?

**RA** Jestem Ra. Próba odtworzenia doświadczenia inicjacyjnego oznacza poruszanie się, powiedzmy, do tyłu. Niemniej jednak praktyka tej formy

---

<sup>2</sup> W 34.3.

służby innym jest odpowiednia w twoim przypadku, pracując z twoimi współpracownikami. Osobom pozytywnie spolaryzowanym nie jest dobrze pracować samodzielnie. Przyczyny tego są oczywiste.

42.19 **PYTAJĄCY** Zatem to doświadczenie było formą inicjacji? Czy to jest poprawne?

**RA** Jestem Ra. Tak.

42.20 **PYTAJĄCY** Dziękuję. Korzystając z relacji nauczania/uczenia się między rodzicem a dzieckiem, jakie rodzaje działań zademonstrowałyby aktywację każdego centrum energii w kolejności od czerwieni do fioletu?

**RA** Jestem Ra. To będzie ostatnie pełne zapytanie tej pracy.

Istota, dziecko czy dorosły, jak to nazywacie, nie jest instrumentem, na którym można grać. Odpowiednim narzędziem nauczania/uczenia się dziecka przez rodzica jest otwartość serca rodzica i całkowita akceptacja istoty dziecka. Obejmie to wszystko, co dziecko wniosło do doświadczenia życiowego na tej płaszczyźnie.

W tej relacji są dwie rzeczy, które są szczególnie ważne, poza podstawową akceptacją dziecka przez rodzica.

Po pierwsze, doświadczenie wszelkich środków, których rodzic używa do wielbienia i dziękczynienia Jedynemu Nieskończonemu Stwórcy, powinno, o ile to możliwe, być codziennie dzielone z istotą dziecięcą, jakbyście to nazwali.

Po drugie, współczucie rodzica dla dziecka może być złagodzone przez zrozumienie, że istota dziecięca nauczy się od rodzicielskiej innej jaźni uprzedzeń związanych ze służbą innym lub służbą sobie. To jest powód, dla którego pewna dyscyplina jest odpowiednia w nauczaniu/uczeniu się. Nie dotyczy to aktywacji żadnego centrum energii, ponieważ każda istota jest wyjątkowa, a każda relacja z sobą i innymi jaźniami jest podwójnie wyjątkowa. Z tego powodu podane wskazówki mają jedynie charakter ogólny.

Czy jest jakieś krótkie pytanie, zanim opuścimy ten instrument?

42.21 **PYTAJĄCY** Jeśli to nie jest wystarczająco krótkie, nie kłopotz się udzielaniem odpowiedzi. Ale po kolei, zastanawiałem się, czy pewne części są zawsze usuwane - te same części - w przypadku okaleczeń bydła i czy jest to związane z centrami energii i dlaczego te części, te konkretne części, zostały

usunięte. Ale jeśli to zbyt długa odpowiedź, po prostu zapytam, czy jest coś, co możemy zrobić, by instrument czuł się bardziej komfortowo lub by poprawić kontakt?

**RA** Jestem Ra. Dobrze byłoby odpowiedzieć na to pytanie w innej pracy. Z instrumentem jest w porządku.

Jestem Ra. Zostawiam was, moi przyjaciele, w miłości i świetle Nieskończonego Stwórcy. Idźcie więc naprzód, radując się mocą i pokojem Jednego Nieskończonego Stwórcy. Adonai.

# SESJA 43.

24 MARCA 1981

43.0 **RA** Jestem Ra. Pozdrawiam was w miłości i w świetle Jednego Nieskończonego Stwórcy.

Zanim będziemy się komunikować, prosimy o dostosowanie, bez dotykania kompleksu fizycznego ciała tego instrumentu, przedmiotu, który naciska na głowę instrumentu. To powoduje pewne zakłócenia w naszym kontakcie.

43.1 **PYTAJĄCY** Czy to poduszka czy coś innego? Czy... mówisz o poduszce pod szyją?

**RA** Jestem Ra. Na koronie głowy przebiega linia interferencji.

43.2 **PYTAJĄCY** Czy to jest to? [*Pytający znajduje dwucalowe zagięcie w pościeli trzy cale nad głową instrumentu i rozprostowuje je na płasko.*] Czy to wszystko?

**RA** Jestem Ra. Zgadza się. Zwiększ odległość od czubka głowy.

43.3 **PYTAJĄCY** [*Zagniecenia w prześcieradle są wygładzane na całej jego długości obok głowy instrumentu.*] Czy to jest zadowalające?

**RA** Jestem Ra. Tak.

43.4 **PYTAJĄCY** Przepraszam, że tego nie zauważyliśmy.

**RA** Komunikujemy się teraz.

43.5 **PYTAJĄCY** Spróbuję wrócić do ostatniego pytania, które pozostało z ostatniej sesji, jeśli możesz na nie odpowiedzieć. Nie wiem, czy ma to jakiegokolwiek znaczenie, ale właśnie przyszło mi do głowy, że części usunięte przy okaleczeniach była są za każdym razem takie same i po prostu zastanawiałem się, czy jest to związane z centrami energii i dlaczego są ważne, jeśli tak było?

**RA** Jestem Ra. Jest to w zasadzie poprawne, jeśli możesz zrozumieć, że istnieje związek między centrami energii a różnymi formami myślowymi. W ten sposób lęki zbiorowej świadomości tworzą klimat dla koncentracji na usuwaniu części ciała, które symbolizują obszary troski lub strachu w świadomości zbiorowej.



43.6 **PYTAJĄCY** Czy mówisz zatem, że te części, które są usuwane, są powiązane ze świadomością masową ludzkiej formy trzeciej gęstości na planecie i ten strach jest używany w jakiś sposób przez byty drugiej gęstości, czy też - poprawka, istoty myślökształtne - które dokonują okaleczeń?

**RA** Jestem Ra. Jest to poprawne, jak ostatnio stwierdzono. Myślökształtne istoty żywią się strachem; dzięki temu są w stanie dokonać precyzyjnych uszkodzeń zgodnie z systemami symboliki. Inne typy drugiej gęstości, o których mówisz, potrzebują tego co nazywacie krwią.

43.7 **PYTAJĄCY** Czy te inne typy drugiej gęstości potrzebują krwi, aby pozostać w ciele? Czy wchodzą i wychodzą z naszej fizycznej gęstości z jednego z planów astralnych?

**RA** Jestem Ra. Te istoty są, powiedzmy, stworzeniami z grupy Oriona. Nie istnieją na płaszczyznach astralnych, tak jak formy myślowe, ale czekają na powierzchni ziemi. Jak zawsze przypominamy, że mamy wrażenie, że tego typu informacje są nieważne.

43.8 **PYTAJĄCY** Zgadzam się z tobą całym sercem, ale czasami przed zbadaniem jakiegoś obszaru jestem zagubiony, aby wiedzieć, czy doprowadzi to do lepszego zrozumienia. Wydawało się, że jest to w jakiś sposób związane z centrami energii, o których mówiliśmy.

Mam zamiar wygłosić stwierdzenie i poprosić o komentarz na jego temat pod kątem poprawności. Tym stwierdzeniem jest:

Kiedy światło Stwórcy jest rozszczerzone lub rozdzielone na kolory i centra energii dla doświadczenia, to aby ponownie zjednoczyć się ze Stwórcą, centra energii muszą być zrównoważone dokładnie tak samo, jak rozszczerzone światło gdy pochodziło od Stwórcy. Czy to jest poprawne?

**RA** Jestem Ra. Udzielenie temu zapytaniu prostej odpowiedzi byłoby prawie niemożliwe.

Uprościmy, koncentrując się na tym, co uważamy za główną ideę, do której dążysz. Już wiele razy mówiliśmy o względnym znaczeniu równoważenia w przeciwieństwie do względnej nieważności maksymalnej aktywacji każdego centrum energii.<sup>1</sup> Powód jest taki, jak słusznie przypuszczałeś.

W ten sposób istota, jeśli znajduje się na ścieżce możliwego pozytywnego

---

<sup>1</sup> Omówiono w 29.27, 40.4 i 41.19.

zbioru, zajmuje się regulacją różnych energii doświadczenia. Zatem najbardziej krucha istota może być bardziej zrównoważona niż ta z ekstremalną energią i aktywnością w służbie innym ze względu na wybredność, z jaką wola skupia się na wykorzystaniu doświadczenia w poznaniu siebie. Gęstości poza waszymi własnymi dają minimalnie zbalansowanej jednostce dużo czasu/przestrzeni i przestrzeni/czasu, za pomocą których można dalej udoskonalać te wewnętrzne równowagi.

43.9 **PYTAJĄCY** W następnej gęstości, czyli... w czwartej gęstości, czy katalizator bólu fizycznego jest używany jako mechanizm równoważenia doświadczenia?

**RA** Jestem Ra. Użycie fizycznego bólu jest minimalne i dotyczy tylko końca inkarnacji czwartej gęstości. Ten fizyczny ból nie byłby uważany za wystarczająco silny, aby trzeba było, powiedzmy, go leczyć w trzeciej gęstości. Katalizatory bólu psychicznego i duchowego są używane w czwartej gęstości.

43.10 **PYTAJĄCY** Dlaczego ból fizyczny jest częścią końca czwartej gęstości?

**RA** Jestem Ra. Można nazwać tę odmianę bólu zmęczeniem.

43.11 **PYTAJĄCY** Jaka jest... Czy możesz w ogóle określić średnią długość życia wcielenia w przestrzeni/czasie czwartej gęstości?

**RA** Jestem Ra. Inkarnacja w przestrzeni/czasie typowa dla harmonijnej czwartej gęstości trwa około 90 000 lat, wg tego jak mierzycie czas.

43.12 **PYTAJĄCY** Zatem czy istnieje czas/przestrzeń - czy istnieje wiele inkarnacji w czwartej gęstości z doświadczeniami czasu/przestrzeni między inkarnacjami?

**RA** Jestem Ra. Zgadza się.

43.13 **PYTAJĄCY** Jak długi jest cykl doświadczeń w czwartej gęstości w naszych latach?

**RA** Cykl doświadczenia trwa około 30 milionów lat, jeśli istoty nie są w stanie być zebrane wcześniej. W tej gęstości istnieją zbioru, które są całkowicie funkcją gotowości kompleksu pamięci społecznej. Nie jest skonstruowana tak, jak wasza, ponieważ dotyczy bardziej przejrzystego zniekształcenia Jednego Nieskończonego Stwórcy.

43.14 **PYTAJĄCY** Zatem duża różnica w gotowości na zebranie między trzecią a

czwartą gęstością polega na tym, że na końcu trzeciej gęstości osobnik jest zbierany jako funkcja pojedynczego fioletowego promienia, a w czwartej gęstości jest to równoważne fioletowemu promieniowi całego kompleksu pamięci społecznej, który musi mieć charakter nadający się do zbioru, aby przejść do piątej gęstości?

**RA** Jestem Ra. Jest to poprawne, chociaż w piątej gęstości byty mogą wybrać uczenie się jako kompleks pamięci społecznej lub jako kompleksy umysłu/ciała/ducha i mogą przejść do szóstej gęstości w tych warunkach, ponieważ gęstość mądrości jest skrajnie swobodną gęstością, podczas gdy lekcje współczucia prowadzące do mądrości muszą koniecznie mieć związek z innymi jaźniami.

43.15 **PYTAJĄCY** Czy zatem zbiory szóstej gęstości są ściśle związane z kompleksem pamięci społecznej, ponieważ znowu, współczucie zostało zmieszane z powrotem za pomocą mądrości?

**RA** Jestem Ra. To jest całkiem poprawne.

43.16 **PYTAJĄCY** Wiemy, że fizyczny pojazd w czwartej gęstości, który jest używany w przestrzeni/czasie, jak zakładam, jest dość podobny do tego, którego używamy teraz w trzeciej gęstości. Czy to jest poprawne?

**RA** Jestem Ra. Zastosowane pierwiastki chemiczne nie są takie same. Jednak wygląd jest podobny.

43.17 **PYTAJĄCY** Czy konieczne jest jedzenie w czwartej gęstości?

**RA** Jestem Ra. Zgadza się.

43.18 **PYTAJĄCY** Mechanizm, powiedzmy, społecznego katalizatora, spowodowany koniecznością odżywiania organizmu, jest wtedy aktywny w czwartej gęstości. Czy to jest poprawne?

**RA** Jestem Ra. To jest niepoprawne. Istota czwartej gęstości pragnie służyć, a przygotowywanie pożywienia jest niezwykle proste dzięki zwiększonej komunii między istotą a żywym pożywieniem. Dlatego nie jest to znaczący katalizator, ale raczej prosty warunek wstępny doświadczenia przestrzeni/czasu. Uwzględnionym katalizatorem jest konieczność spożywania żywności. Nie jest to uważane za ważne przez byty z czwartej gęstości, a zatem pomaga w nauczaniu/uczeniu się cierpliwości.

43.19 **PYTAJĄCY** Czy mógłbyś trochę rozwinąć, w jaki sposób pomaga to w

nauczaniu/uczeniu się cierpliwości?

**RA** Jestem Ra. Zatrzymanie funkcji służenia innym wystarczająco długo, aby spożywać żywność, jest wezwaniem do cierpliwości.

43.20 **PYTAJĄCY** Zgaduję, że nie jest konieczne spożywanie pokarmu w piątej gęstości. Czy to jest poprawne?

**RA** Jestem Ra. To jest niepoprawne. Niemniej jednak, pojazd potrzebuje pożywienia, które można przygotować myślami.

43.21 **PYTAJĄCY** Jaki to byłby rodzaj żywności?

**RA** Jestem Ra. Nazwałbyś ten rodzaj nektaru spożywczego, ambrozją lub świetlnym bulionem o złotobiałym odcieniu.

43.22 **PYTAJĄCY** Jaki jest cel spożywania pożywienia w piątej gęstości?

**RA** Jestem Ra. Jest to raczej centralny punkt. Celem przestrzeni/czasu jest zwiększenie działania katalitycznego stosownie do gęstości. Jednym z warunków wstępnych istnienia przestrzeni/czasu jest jakaś forma kompleksu ciała. Taki kompleks ciała musi być w jakiś sposób zasilany.

43.23 **PYTAJĄCY** Następnie mamy do czynienia z... W trzeciej gęstości zasilanie naszego kompleksu cielesnego nie tylko napędza kompleks, ale także daje nam możliwość nauczenia się służby. W czwartej gęstości nie tylko napędza kompleks, ale także daje nam możliwość nauczenia się cierpliwości. W piątej gęstości napędza kompleks, ale czy uczy?

**RA** Jestem Ra. W piątej gęstości jest to pocieszenie, ponieważ [istoty] podobnie myślące zbierają się razem, aby dzielić się tym bulionem, stając się w ten sposób jednym w świetle i mądrości, łącząc serca i ręce w aktywności fizycznej. Tak więc w tej gęstości staje się to raczej pocieszeniem niż katalizatorem uczenia się.

43.24 **PYTAJĄCY** Po prostu próbuję prześledzić, można by powiedzieć, ewolucję tego katalizatora, który następnie, jak powiedziałaś, zmienia się w piątej gęstości. Równie dobrze mógłbym to dokończyć i zapytać, czy w szóstej gęstości spożywa się pokarm?

**RA** Jestem Ra. Zgadza się. Jednakże natura tego pokarmu jest taka, że jest światłem i nie można jej opisać w żaden znaczący sposób, jeśli chodzi o treść twojego zapytania.

43.25 **PYTAJĄCY** W czwartej gęstości na tej planecie, po całkowitej przemianie i zakończeniu zbiorów, istoty czwartej gęstości będą inkarnować na powierzchni tej planety, jaką znamy teraz, na tej konkretnej powierzchni. Czy to jest poprawne?

**RA** Jestem Ra. Wiry prawdopodobieństwa/możliwości wskazują, że jest to najbardziej prawdopodobne.

43.26 **PYTAJĄCY** Czy w tym czasie na powierzchni planety będą istnieć jakieś istoty piątej i/lub szóstej gęstości?

**RA** Jestem Ra. Nie przez dość długi czas, ponieważ istoty z czwartej gęstości muszą spędzać swoją przestrzeń/czas uczenia się/nauczania z istotami własnej gęstości.

43.27 **PYTAJĄCY** Zatem zasadniczo mówisz, że w tym momencie nauki istoty z piątej lub szóstej gęstości nie byłyby zbyt dobrze zrozumiałe dla czwartej gęstości, nowych bytów z czwartej gęstości?

**RA** Jestem Ra. Czy chcesz nas o to zapytać?

43.28 **PYTAJĄCY** Wydaje mi się, że nie wyraziłem tego poprawnie. Czy to prawda, że nowe istoty z czwartej gęstości muszą następnie ewoluować w swoim myśleniu, aby osiągnąć punkt, w którym lekcje piątej gęstości będą miały wartość?

**RA** Jestem Ra. Rozumiemy istotę twojego zapytania. Chociaż prawdą jest, że w miarę postępu istoty czwartej gęstości mają coraz większe zapotrzebowanie na nauki innych gęstości, prawdą jest również, że tak jak mówimy do was z powodu powołania, tak przywołane informacje są zawsze dostępne. Po prostu istoty piątej gęstości nie będą żyć na powierzchni sfery planetarnej, dopóki planeta nie osiągnie poziomu wibracji piątej gęstości.

43.29 **PYTAJĄCY** Zastanawiam się zatem, czy mechanizm nauczania/uczenia się był taki sam, względnie, jak w czwartej gęstości. Z tego, co mówisz, wydaje się, że konieczne jest, aby najpierw zaistniało wezwanie do nauczania/uczenia się piątej gęstości, które ma być przekazane czwartej, tak jak powołanie musi istnieć tutaj, zanim lekcje czwartej gęstości zostaną przekazane trzeciej. Czy to jest poprawne?

**RA** Jestem Ra. Pytanie to jest błędne, ponieważ doświadczenie w czwartej gęstości zdecydowanie nie jest tym samym, co doświadczenie w trzeciej

gęstości. Prawdą jest jednak, że ten sam mechanizm wzywania predysponuje otrzymywane informacje w sposób zgodny z wolną wolą.

Podczas tej pracy możesz zadać jeszcze jedno pełne pytanie.

43.30 **PYTAJĄCY** Powiedziałeś, że kluczem do wzmocnienia woli jest koncentracja. Czy możesz mi powiedzieć, jakie znaczenie mają poniższe środki wspomagające koncentrację? Wymieniłem: ciszę, kontrolę temperatury, komfort ciała, ekranowanie tak, jak klatka Faradaya chroniłaby przed promieniowaniem elektromagnetycznym, ekranowanie światła widzialnego i stały zapach, taki jak użycie kadzidełka do wzmocnienia koncentracji podczas medytacji.

Innymi słowy, sytuacja izolacyjna. Wspomniałeś, że była to jedna z funkcji piramidy.

**RA** Jestem Ra. Analogie czynności kompleksu ciała do kompleksów umysłu i ducha zostały omówione wcześniej.<sup>2</sup> Wszystkie te wspomniane wcześniej środki pomocnicze można uznać za pomocne w stymulowaniu tego, co w rzeczywistości pomaga koncentracji - czym jest wola istoty. Ta wolna wola może skupiać się na jakimkolwiek przedmiocie lub celu.

43.31 **PYTAJĄCY** Naprawdę starałem się dojść do tego, czy zbudowanie lepszego miejsca dla naszych medytacji miałyby duże znaczenie. Mamy tu do czynienia z typami, o których wspomniałem, i wiem, że mamy całkowicie wolną wolę, czy skonstruujemy to, czy nie, ale po prostu starałem się zrozumieć zasady. Na przykład klatka Faradaya byłaby dość dużą konstrukcją i zastanawiałem się, czy miałyby jakąkolwiek realną wartość?

**RA** Jestem Ra. Bez naruszania wolnej woli możemy stwierdzić, że klatka Faradaya i zbiornik izolacyjny to gadzety.

Otoczanie siebie w leśnej atmosferze, poza rozproszeniami, w miejscu pracy nieużywanym do żadnego innego celu, w którym ty i twoi towarzysze zgadzacie się odłożyć na bok wszystkie cele, z wyjątkiem medytacyjnego poszukiwania Nieskończonego Stwórcy, powiedzmy, nie gadzety, ale korzystanie ze stworzenia Ojca w miłości drugiej gęstości oraz w miłości i wsparciu innych jaźni.

Czy są jakieś krótkie pytania, zanim ta praca dobiegnie końca?

---

<sup>2</sup> Omówione wcześniej w 40.14 i 41.21-22.

43.32 **PYTAJĄCY** Chciałbym tylko zapytać, czy jest coś, co możemy zrobić, by instrument czuł się bardziej komfortowo lub by poprawić kontakt?

**RA** Jestem Ra. Wszystko jest dobrze. Zostawiam was w miłości i świetle Jednego Nieskończonego Stwórcy. Dlatego idźcie dalej, radując się mocą i pokojem Jednego Nieskończonego Stwórcy. Adonai.

# SESJA 44

28 MARCA 1981

44.0 **RA** Jestem Ra. Pozdrawiam was w miłości i w świetle Jednego Nieskończonego Stwórcy. Komunikujemy się teraz.

44.1 **PYTAJĄCY** Instrument miał pewne pytanie co do jej witalności. Ciężko nam było to ocenić. Czy możesz to skomentować?

**RA** Jestem Ra. Skanujemy ten instrument i stwierdzamy, że możemy służyć pomocą bez naruszania [wolnej woli] ze względu na decyzję tego instrumentu o możliwie najbardziej dokładnej ocenie, a nie jak najbardziej pożądanej.

Byliśmy zaskoczeni, że byliśmy w stanie utrzymywać regularny kontakt podczas tego najbardziej intensywnego okresu ingerencji negatywnych wpływów. Transfery energii seksualnej w niektórych przypadkach dały temu instrumentowi dodatkowe, istotne zasoby, z których można czerpać. Jednakże w tej pracy tak nie jest i dlatego wola instrumentu kieruje jego cielesnym kompleksem. Ten instrument nie posiada oceny na temat tej służby. Zdolność woli, chociaż uznawana za najbardziej centralną i cenną, może w tym zastosowaniu spowodować poważne zniekształcenie kompleksu cielesnego instrumentu.

Zwracamy uwagę, że męczeństwo niekoniecznie jest pomocne. Prosimy, aby ten instrument zbadał te myśli, osądził i rozróżnił możliwą ich prawdziwość; a jeśli zostaną uznane za prawdziwe, sugerujemy, aby ten instrument przekazał grupie wsparcia zdolność oceny, której interesy są o wiele bardziej zrównoważone niż tego instrumentu. Pozwólcie, aby decyzje podejmowane były bez oczekiwania lub przywiązania do wyniku. Możemy powiedzieć, że nasze nadzieje na długotrwały kontakt za pośrednictwem tego instrumentu zależą od jej dojrzałej zdolności służenia innym jaźniom poprzez akceptację ich pomocy i pozostanie w ten sposób skutecznym narzędziem.

Chcemy podziękować pytającemu, że pozwolił nam odnieść się do tego punktu, gdyż zdawaliśmy sobie sprawę z wypaczeń spoczywających na osobie, której wola służenia nie jest regulowana wiedzą o ograniczeniach zniekształcenia kompleksu cielesnego.

44.2 **PYTAJĄCY** Czy mógłbyś zakończyć ten kontakt tak szybko, jak to konieczne,



ponieważ nie jesteśmy obecnie świadomi poziomu witalności instrumentu?

**RA** Jestem Ra. Używając waszych słów, nasze ręce są do pewnego stopnia związane. Ten instrument sięgnął do wewnętrznych rezerw, które są drogo okupione. Dlatego mamy zaszczyt/obowiązek używać tej energii najlepiej jak potrafimy. Kiedy opadnie z sił, z całą pewnością, jak zawsze, wyrazimy potrzebę zakończenia pracy. Jedynym sposobem uniknięcia tego dzielenia się służbą za wszelką cenę jest powstrzymanie się od pracy. To jest dylemat.

44.3 **PYTAJĄCY** Czy możesz mi powiedzieć, co to za ton, który usłyszałem w lewym uchu, kiedy rozpocząłeś komunikację?

**RA** Jestem Ra. To był sygnał zorientowany negatywnie.

44.4 **PYTAJĄCY** Czy możesz mi powiedzieć, jak usłyszałbym pozytywnie zorientowany sygnał?

**RA** Jestem Ra. Istnieją dwa rodzaje pozytywnego sygnału. Po pierwsze, sygnał w prawym uchu oznacza znak, że otrzymujesz bezsłowną wiadomość o treści: „Słuchaj. Uważaj”. Drugim pozytywnym znakiem jest ton nad głową, który jest wyważonym potwierdzeniem myśli.

44.5 **PYTAJĄCY** Czy są jakieś inne negatywnie zorientowane sygnały, które otrzymuję?

**RA** Jestem Ra. Zgadza się. Jesteś w stanie otrzymywać formy myślowe, formy słowne i wizje. Niemniej jednak wydaje się, że potrafisz to rozróżnić.

44.6 **PYTAJĄCY** Czy istnieje powód, dla którego jestem otwarty na te negatywne sygnały?

**RA** Jestem Ra. Czy nie jesteś wszystkim?

44.7 **PYTAJĄCY** Myślę, że dobrym pomysłem byłoby przerwanie kontaktu w tym momencie, aby umożliwić instrumentowi uzyskanie większej ilości energii, zanim będzie można kontynuować. To jest moja decyzja na ten moment. Bardzo chciałbym kontynuować kontakt, ale wydaje mi się, że chociaż nie potrafię określić poziomu instrumentu, instrument nie powinien już zużywać więcej energii.

**RA** Jestem Ra. Odpowiadamy na niezadane zapytanie. Jest to jednak bardzo istotne i dlatego prosimy o wybaczenie za to naruszenie. Energia tego instrumentu, przeznaczona tylko dla tego celu, została utracona. Możesz

robić, co chcesz, ale taka jest natura przygotowania instrumentu do kontaktu i jest to jedyny powód, dla którego możemy go używać.

44.8 **PYTAJĄCY** Nie jestem pewien, czy w pełni cię zrozumiałem. Czy możesz to powiedzieć trochę inaczej? Czy mógłbyś to wyjaśnić dokładniej?

**RA** Jestem Ra. Każdy z was w tej pracy świadomie poświęcił egzystencję, której teraz doświadcza, służbie innym. Ten instrument udoskonalił to poświęcenie dzięki długiemu doświadczeniu z czanelingiem, jak to nazywacie, filozofii Konfederacji, jak można by powiedzieć. Tak więc, kiedy po raz pierwszy zetknęliśmy się z tym instrumentem, zaoferował on swoje istnienie nie tylko służbie innym jaźniom, ale także służbie poprzez komunikację tego rodzaju.

W miarę rozwoju tego kontaktu, to oddanie bytu stało się dość specyficzne. Tak więc, kiedy energia witalna zostanie poświęcona przez instrument naszej komunikacji, nawet gdyby nie nastąpiła praca, ta energia witalna zostanie utracona na rzecz codziennego doświadczenia tego instrumentu. W ten sposób wskazaliśmy, jak ważne jest uwolnienie woli instrumentu od procesu określania czasu pracy, ponieważ jeśli instrument pragnie kontaktu, energia jest gromadzona, a tym samym tracona dla zwykłych lub przyziemnych celów.

44.9 **PYTAJĄCY** W takim przypadku, ponieważ energia już została utracona, równie dobrze możemy kontynuować tę sesję i powinniśmy bardzo uważnie monitorować instrument i być jedynymi sędziami, kiedy sesje powinny się odbyć. Mam rację?

**RA** Jestem Ra. To jest całkowicie poprawne. Determinacja tego instrumentu do kontynuowania kontaktu w tym okresie już przedłużyła okres niskiej energii.

44.10 **PYTAJĄCY** To jest dla nas bardzo pouczające. Dziękuję.

Każdy z nas dostaje sygnały i sny. Przynajmniej raz po przebudzeniu byłem świadomy komunikacji przez jasnosłyszenie. Czy możesz zasugerować metodę, dzięki której moglibyśmy, powiedzmy, zniweczyć efekt wpływu z negatywnego źródła, którego nie chcemy?

**RA** Jestem Ra. Istnieją różne metody. Zaproponujemy najbardziej dostępne lub proste. Dzielenie się trudnym kontaktem z innymi jaźniami związanymi z tą pracą i medytowanie z miłością do tych nadawców obrazów i światła dla siebie i innych jest najbardziej dostępnym sposobem

zniweczenia skutków takich zdarzeń. Bagatelizowanie tych doświadczeń poprzez użycie intelektu lub dyscypliny woli jest zaproszeniem do przedłużenia efektów. O wiele lepiej więc z ufnością dzielić się takimi doświadczeniami i łączyć serca i dusze w miłości i świetle ze współczuciem dla nadawcy i zbroją dla siebie.

44.11 **PYTAJĄCY** Czy możesz mi powiedzieć, skąd pochodzi sen instrumentu z dzisiejszego ranka, który opowiedziała mi, gdy tylko się obudziła?

**RA** Jestem Ra. Sen sprawiał wrażenie, że był inspirowany przez Oriona, jeśli można tak powiedzieć. Tkanina snu odsłania więcej nieświadomych skojarzeń symbolicznych wzorców instrumentu.

44.12 **PYTAJĄCY** Podczas medytacji kilka lat temu moje ramię zaczęło świecić, poruszając się szybko mimowolnie. Co to było?

**RA** Jestem Ra. Zjawisko to było analogią udostępnioną ci przez twoją wyższą jaźń. Analogia była taka, że istota, którą byłeś, żyła w sposób niezrozumiały dla, powiedzmy, fizyków, naukowców czy lekarzy.

44.13 **PYTAJĄCY** To, do czego staram się dojść w tej sesji, to wszelkie praktyki, które moglibyśmy wykonać, aby jak najlepiej zrewitalizować instrument, ponieważ konieczne będzie zrobienie wszystkiego, co w naszej mocy, aby zrobić to w celu utrzymania naszych kontaktów. Czy możesz nam powiedzieć, co możemy najlepiej zrobić, aby zwiększyć żywotność instrumentu dla tych kontaktów?

**RA** Jestem Ra. Twoje doświadczenie było funkcją twojej zdolności kontaktu z inteligentną nieskończonością. Dlatego nie ma bezpośredniego wpływu na energię życiową tego instrumentu.

Mówiliśmy już o tym, co wspomaga ten instrument w energii witalnej: wrażliwość na piękno, śpiewanie muzyki sakralnej, medytacja i uwielbienie, dzielenie się sobą w swobodnie dawanej miłości w stosunkach społecznych lub seksualnych. Te rzeczy działają bezpośrednio na witalność. Ten instrument ma zniekształcenie w kierunku doceniania różnorodnych doświadczeń. To w mniej bezpośredni sposób wspomaga witalność.

44.14 **PYTAJĄCY** Patrzyłem na diagram zaawansowania praktyk magicznych poczynszy od Malkuth a skończywszy na Kether. Zastanawiałem się, czy odpowiadają one kolorom, czy też gęstościom, z Malkuth jako pierwszym, Yesod drugim, Hod i Netzach trzecim, Tiphareth czwartym i tak dalej. Czy to

jest poprawne?

**RA** Jestem Ra. Jest to zasadniczo niepoprawne, chociaż jesteś na właściwej ścieżce myślenia. Każda z tych stacji posiada kompleks liczby i odcienia ośrodków energetycznych, a także część w różnych balansach; niższy, średni, wysoki i całkowita równowaga. Tak więc można powiedzieć, że w każdej stacji występują złożone kolory lub promienie i złożone ładunki.

44.15 **PYTAJĄCY** Czy zatem ścieżka lewej dłoni w tym przypadku bardziej reprezentuje ścieżkę służenia sobie, a prawa ścieżka służbę innym?

**RA** Jestem Ra. To będzie ostatnie pełne zapytanie tej pracy.

To jest niepoprawne. Te stacje są relacjami. Każda ścieżka oferuje te relacje. Zamiar praktykującego podczas pracy z tymi potężnymi koncepcjami określa biegunowość pracy. Narzędzia są narzędziami.

44.16 **PYTAJĄCY** Na koniec zadam pytanie, czy w takim razie jest możliwe, aby Ipsissimus miał polaryzację pozytywną lub negatywną, czy też nie?

**RA** Jestem Ra. Odpowiemy na znaczenie tego terminu w specjalistycznym sensie. Ipsissimus jest tym, który opanował Drzewo Życia i wykorzystał to mistrzostwo do negatywnej polaryzacji.

Czy jest jakieś krótkie pytanie, na które możemy odpowiedzieć, opuszczając ten instrument?

44.17 **PYTAJĄCY** Przykro mi, że dzisiaj trochę zbczyliśmy z toru. Myślę, że najważniejszą rzeczą, jaką osiągnęliśmy, jest wiedza, jak lepiej regulować sesje instrumentu i mam nadzieję, że zniesiesz ze mną moją niezdolność do prawidłowego wybierania pytań, ponieważ czasami po prostu badam, czy jest możliwy kierunek, w którym możemy iść, a kiedy już wejdziemy, ja...

Poza tym, chciałbym tylko wiedzieć, czy jest cokolwiek podczas tej sesji, co możemy zrobić, by instrument czuł się bardziej komfortowo lub by poprawić kontakt?

**RA** Jestem Ra. Nie ma błędów. Odpocznij, przyjacielu. Każdy z was jest bardzo sumienny. Wszystko jest dobrze.

Zostawiam was w miłości i świetle Jednego Nieskończonego Stwórcy. Idźcie więc naprzód, radując się mocą i pokojem Jednego Nieskończonego Stwórcy. Jestem Ra. Adonai.

# SESJA 45

6 KWIETNIA 1981

45.0 **RA** Jestem Ra. Pozdrawiam was w miłości i w świetle Jednego Nieskończonego Stwórcy. Komunikujemy się teraz.

45.1 **PYTAJĄCY** Czy mógłbyś oszacować stan fizyczny instrumentu do komunikacji teraz, gdy jest wypoczęty?

**RA** Jestem Ra. Stan tego instrumentu pod względem kompleksu cielesnego jest bardzo zły. Ten instrument nie jest wypoczęty. Niemniej jednak ten instrument był chętny do naszego kontaktu.

45.2 **PYTAJĄCY** Czy okres abstynencji od kontaktu pomógł w kondycji fizycznej instrumentu?

**RA** Jestem Ra. Zgadza się. Prawdopodobieństwo rozwoju tego, co można by nazwać chorobą o charakterze płucnym lub nerkowym tego instrumentu, było dość znaczące podczas naszego poprzedniego kontaktu. Uniknęliście możliwej poważnej fizycznej awarii kompleksu ciała tego instrumentu.

Należy zauważyć, że wasze wsparcie modlitewne było pomocne, podobnie jak niesłabnąca determinacja tego instrumentu, aby zaakceptować to, co na dłuższą metę było najlepsze, a tym samym zachować zalecane ćwiczenia bez nadmiernej niecierpliwości.

Należy ponadto zauważyć, że rzeczy, które pomagają temu instrumentowi, są pod pewnymi względami sprzeczne i wymagają równowagi. W ten sposób instrument ten jest wspomagany odpoczynkiem, ale także rozrywkami o charakterze aktywnym. Sprawia to to, że jest trudniej wspierać ten instrument. Jednakże gdy to już wiadomo, wyważenie może być łatwiejsze.

45.3 **PYTAJĄCY** Czy możesz mi powiedzieć, czy duży procent wędrowców tutaj w tym czasie to ci od Ra?

**RA** Jestem Ra. Mogę.

45.4 **PYTAJĄCY** Czy tak jest?

**RA** Jestem Ra. Znaczna część wędrowców szóstej gęstości to ci z naszego

kompleksu pamięci społecznej. Inna duża część składa się z tych, którzy pomagali ludziom w Ameryce Południowej; kolejna część, to ci, którzy pomagali Atlantydzie - wszyscy szóstej gęstości i wszystkie grupy braci i sióstr, ze względu na zjednoczone poczucie, że tak jak my byliśmy wspomagani przez kształty takie jak piramida, tak my możemy pomóc waszym ludziom.

45.5 **PYTAJĄCY** Czy możesz powiedzieć, czy któreś z nas trojga należy do Ra, czy do jednej z pozostałych grup?

**RA** Jestem Ra. Tak.

45.6 **PYTAJĄCY** Czy możesz powiedzieć, którzy z nas należą do której grupy?

**RA** Jestem Ra. Nie.

45.7 **PYTAJĄCY** Czy wszyscy należymy do jednej z wymienionych przez Ciebie grup?

**RA** Jestem Ra. Posuniemy się do granic naszych starań, aby obyć się bez naruszenia. Dwoje z was pochodzi z szóstej gęstości, jedno z piątej, które można zebrać do szóstej, ale wybiera powrót jako wędrowiec z powodu miłostnego związku między nauczycielem i uczniem. W ten sposób wasza trójka tworzy bardzo spójną grupę.

45.8 **PYTAJĄCY** Czy możesz wyjaśnić ton w prawym i lewym uchu oraz to, co nazywam kontaktem dotykowym, który ciągle otrzymuję?

**RA** Jestem Ra. Zostało to omówione wcześniej.<sup>1</sup> Proszę zapytać o szczegółowe informacje.

45.9 **PYTAJĄCY** Dostaję coś, co uważam za łaskotanie w moim prawym i lewym uchu w różnym czasie. Czy jest to coś innego, jeśli chodzi o znaczenie, jak ton, który otrzymuję w moim prawym i lewym uchu?

**RA** Jestem Ra. Nie.

45.10 **PYTAJĄCY** Dlaczego lewe ucho jest od kontaktu w służbie sobie a prawe w służbie innym?

**RA** Jestem Ra. Natura waszego pojazdu fizycznego polega na tym, że istnieje pole magnetyczne, dodatnie i ujemne, w złożonych wzorcach wokół

---

<sup>1</sup> Omówione wcześniej w 44.3–6.

powłok waszego pojazdu. Lewa część obszaru głowy większości istot jest, na poziomie kontinuum czasu/przestrzeni o negatywnej polaryzacji.

45.11 **PYTAJĄCY** Czy możesz mi powiedzieć, jaki jest cel lub filozofia stojąca za pozytywnymi i negatywnymi kompleksami pamięci społecznej w czwartej, piątej i szóstej gęstości?

**RA** Jestem Ra. Podstawowym celem kompleksu pamięci społecznej jest ewolucja. Poza pewnym punktem ewolucja ducha jest całkowicie zależna od zrozumienia siebie i innej jaźni jako Stwórcy. To stanowi podstawę kompleksów społecznych. Doprowadzone do dojrzałości stają się kompleksami pamięci społecznej. Czwarta i szósta gęstość uważają je jako absolutnie niezbędne. Piąta pozytywna wykorzystuje pamięć społeczną w osiągnięciu mądrości, choć odbywa się to indywidualnie. W piątej negatywnej, wiele robi się bez pomocy innych.

To ostatnie pytanie, ponieważ instrument ten musi być chroniony przed wyczerpaniem. Czy są krótkie pytania, zanim zamkniemy?

45.12 **PYTAJĄCY** Muszę tylko wiedzieć, czy jest coś, co możemy zrobić, by instrument czuł się bardziej komfortowo lub by poprawić kontakt?

**RA** Jestem Ra. Wszystko w porządku, moi bracia.

45.13 **PYTAJĄCY** Co powiedziałeś? Nie mogłem cię usłyszeć.<sup>2</sup>

**RA** Jestem Ra. Wszystko w porządku, moi bracia. Zostawiam was teraz w miłości i w świetle Jednego Nieskończonego Stwórcy. Idźcie więc naprzód, radując się mocą i pokojem Jednego Nieskończonego Stwórcy. Adonai.

---

<sup>2</sup> Drugą część tej sesji przerwało pukanie do drzwi dostarczającego wodę i trąbiącego klaksonem. Jim pisze: „Mieliśmy tabliczkę na drzwiach wejściowych, proszącą, aby nam nie przeszkadzano, ale koledzy, którzy dostarczali wodę pitną do napełnienia naszej cysterny, zignorowali ten znak i dotożyli wszelkich starań, aby wykonać dostawę. Od tej sesji zaparkowaliśmy jeden z naszych samochodów na dole podjazdu, aby żaden pojazd nie mógł przejechać.”

Ciągłe przerwy nie są zawarte w tej transkrypcji.

# SESJA 46

15 KWIETNIA 1981

46.0 **RA** Jestem Ra. Pozdrawiam was w miłości i w świetle Jednego Nieskończonego Stwórcy. Komunikujemy się teraz.

46.1 **PYTAJĄCY** Czy moglibyśmy najpierw określić stan instrumentu?

**RA** Jestem Ra. Ten instrument wykazuje obecnie wyjątkowo niską energię fizyczną i jest atakowany. Będzie to trwało przez kilka waszych tygodni. Jednakże energia życiowa tego instrumentu stopniowo wraca na swój poprzedni poziom.

46.2 **PYTAJĄCY** W takim przypadku lepiej zadać ci tylko jedno pytanie, chyba że uznasz, że zadawanie dodatkowych pytań jest w porządku. Ale jedno pytanie, które nas nurtuje, a które dostałem w medytacji, może być pytaniem niewłaściwym, ale czuję się w obowiązku je zadać, bo jest ono centralne dla kondycji psychicznej instrumentu i naszej.

Ma to związek z dwoma kotami, które mieliśmy zabrać na dzisiejsze czyszczenie zębów i usunięcie małej narośli z nogi Gandalfa. Odniosłem wrażenie, że grupa Orionu może mieć możliwość wtargnięcia w ten sposób i zależało mi przede wszystkim na tym, co moglibyśmy zrobić dla ochrony tych dwóch kotów. Może to pytanie jest nie na miejscu, ale czuję się w obowiązku o to zapytać. Czy mógłbyś udzielić mi informacji, wszelkich informacji, jakie możesz na ten temat?

**RA** Jestem Ra. Istota, kompleks umysłu/ciała/ducha, Gandalf, będąc możliwą do zebrania w trzeciej gęstości, jest otwarta na ten sam rodzaj ataku psychicznego, na który sami jesteście podatni. Dlatego też, poprzez mechanizm obrazów i snów, potencjalnie możliwe jest zaoferowanie temu kompleksowi umysłu/ciała/ducha negatywnych koncepcji, co może mieć szkodliwe skutki. Istota, Fairchild, chociaż można ją zebrać poprzez inwestycję, nie jest podatna na atak w tak dużej ilości z powodu braku aktywności kompleksu umysłu w zniekształceniu świadomego oddania.

Dla ochrony tych istot można wskazać dwie możliwości. Po pierwsze, medytacja zakładająca zbroję światła. Po drugie, powtarzanie krótkich sentencji rytualnych znanych temu narzędziu z instytucji, która wypacza duchową jedność tego instrumentu. Wiedza tego instrumentu wystarczy. Pomoże to dzięki zaalarmowaniu wielu bezcielesnych bytów, również



świadomych tych rytualnych sentencji. Medytacja jest odpowiednia w czasie tej aktywności na rzecz tych istot. Rytuał można skutecznie powtarzać od tego czasu aż do bezpiecznego powrotu w dogodnych odstępach czasu.

- 46.3 **PYTAJĄCY** Nie znam sentencji rytualnych. Jeśli instrument je zna, nie musisz na to odpowiadać, ale które sentencje masz na myśli?

**RA** [*Cisza. Brak odpowiedzi od Ra.*]

- 46.4 **PYTAJĄCY** Zakładam, że instrument je zna?

**RA** Jestem Ra. Zgadza się.

- 46.5 **PYTAJĄCY** Czy możesz mi powiedzieć coś o małej narośli na nodze Gandalfa, co ją spowodowało i czy stanowi ona dla niego zagrożenie?

**RA** Jestem Ra. Przyczyna takich narośli została wcześniej omówiona. Zagrożenie dla kompleksu ciała fizycznego jest niewielkie, biorąc pod uwagę brak powtarzającego się bodźca do gniewu.

- 46.6 **PYTAJĄCY** W tym momencie zapytałbym, czy powinniśmy zakończyć sesję z powodu niskiej witalności instrumentu, czy też nie ma to znaczenia z powodu poświęcenia się już tej sesji.

**RA** Jestem Ra. To drugie jest poprawne. Możesz kontynuować. Będziemy monitorować energię życiową tego instrumentu.

- 46.7 **PYTAJĄCY** Zastanawiałem się tylko, czy jeśli istota polaryzuje się w kierunku ścieżki służenia sobie, czy złość miałaby taki sam efekt fizyczny jaki wpływa na istotę spolaryzowaną w kierunku ścieżki służenia innym? Czy spowodowałoby to również raka, czy też jest to tylko efekt katalityczny działający w pozytywnie spolaryzowanej istocie?

**RA** Jestem Ra. Mechanizmy katalityczne nie są zależne od wybranej polarności kompleksu umysłu/ciała/ducha, ale od zastosowania lub celu, któremu poddana jest ta kataliza. Zatem istota, która świadomie wykorzystuje doświadczenie gniewu do polaryzacji, pozytywnie lub negatywnie, nie doświadcza cielesnego katalizatora, ale raczej używa go w mentalnej konfiguracji.

- 46.8 **PYTAJĄCY** Nie jestem pewien, czy to rozumiem. Weźmy kilka przykładów. Jeśli istota polaryzująca się w kierunku negatywnej ścieżki wpada w złość...

zajmijmy się stanem, w którym zachoruje na raka. Jaka jest tego zasada w jego przypadku?

**RA** Jestem Ra. Widzimy istotę Twojego zapytania i odpowiemy niezgodnie z tym konkretnym zapytaniem, jeśli spotka się to z Twoją aprobatą.

46.9 **PYTAJĄCY** Oczywiście.

**RA** Istota polaryzująca pozytywnie dostrzega złość. Ta istota, jeśli używa tego katalizatora w umyśle, błogosławi i kocha ten gniew sam w sobie. Następnie wzmaga ten gniew świadomie tylko w umyśle, aż szaleństwo tej energii czerwonego promienia nie zostanie dostrzeżone jako szaleństwo samo w sobie, ale jako energia podlegająca duchowej entropii z powodu przypadkowości używanej energii.

Pozytywna orientacja zapewnia wtedy wolę i wiarę, aby kontynuować to intensywne mentalnie doświadczenie pozwalające na zrozumienie, akceptację i integrację gniewu z kompleksem umysłu/ciała/ducha. Inna jaźń, która jest przedmiotem gniewu, zostaje w ten sposób przekształcona w obiekt akceptacji, zrozumienia i przystosowania, a wszystko to zostaje ponownie zintegrowane przy użyciu tej wielkiej energii, która zapoczątkowała gniew.

Negatywnie zorientowany kompleks umysłu/ciała/ducha użyje tego gniewu w podobnie świadomy sposób, odmawiając przyjęcia nieukierunkowanej lub przypadkowej energii gniewu, a zamiast tego, poprzez wolę i wiarę, kieruje tę energię w praktyczny sposób wyładowania negatywnego aspektu tej emocji, aby uzyskać kontrolę nad innym sobą lub w inny sposób kontrolować sytuację powodującą złość.

Kontrola jest kluczem do negatywnie spolaryzowanego użycia katalizatora. Akceptacja jest kluczem do pozytywnie spolaryzowanego użycia katalizatora. Pomiędzy tymi biegunami leży potencjał tej przypadkowej i nieukierunkowanej energii, tworzącej analog kompleksu ciała tego, co nazywacie rakowym wzrostem tkanki.

46.10 **PYTAJĄCY** Zatem, jak to rozumiem, mówisz, że jeśli pozytywnie polaryzująca istota nie zaakceptuje innej jaźni lub jeśli negatywnie polaryzująca istota nie będzie w stanie kontrolować innej jaźni, każdy z tych warunków spowoduje prawdopodobnie raka. Czy to jest poprawne?

**RA** Jestem Ra. Jest to częściowo poprawne. Pierwsza akceptacja lub kontrola, w zależności od biegunowości, dotyczy jaźni. Gniew jest jedną z

wielu rzeczy, które należy zaakceptować i kochać jako część siebie lub kontrolować jako część siebie, jeśli istota ma wykonywać pracę.

46.11 **PYTAJĄCY** Czy zatem mówisz, że jeśli istota o negatywnej polaryzacji lub polaryzująca, nie jest w stanie kontrolować własnego gniewu lub nie jest w stanie kontrolować siebie w gniewie to może ona spowodować raka? Czy to jest poprawne?

**RA** Jestem Ra. To jest całkiem poprawne. Negatywna polaryzacja zawiera ważne wymagania dotyczące kontroli i tłumienia.

46.12 **PYTAJĄCY** Tłumienie czego?

**RA** Jestem Ra. Każde zniekształcenie kompleksu umysłu, które możesz nazwać emocjonalnym, które samo w sobie jest zdeorganizowane, wymaga stłumienia, a następnie wyniesienia na powierzchnię w uporządkowanym zastosowaniu, aby było użyteczne dla negatywnie zorientowanej istoty. W ten sposób możesz na przykład znaleźć istoty o negatywnej polaryzacji, kontrolujące i tłumiące takie podstawowe potrzeby kompleksu cielesnego, jak pożądanie seksualne, aby w jej zastosowaniu wola mogła zostać wykorzystana do narzucenia się innej jaźni z większą skutecznością, wtedy gdy zachowanie seksualne jest dozwolone.

46.13 **PYTAJĄCY** Wtedy pozytywnie zorientowana istota, zamiast próbować stłumić emocje, zrównoważy emocje, jak stwierdzono we wcześniejszym kontakcie. Czy to jest poprawne?

**RA** Jestem Ra. To jest poprawne i ilustruje ścieżkę jedności.

46.14 **PYTAJĄCY** Zatem rak jest katalizatorem treningowym działającym dla obu polaryzacji w przybliżeniu w ten sam sposób, ale próbującym, powiedzmy, stworzyć polaryzację w obu kierunkach, pozytywnej i negatywnej, w zależności od orientacji istoty doświadczającej katalizatora. Czy to jest poprawne?

**RA** Jestem Ra. Jest to niepoprawne, ponieważ katalizator jest nieświadomy i nie działa z inteligencją, ale raczej jest częścią, powiedzmy, mechanizmu uczenia się/nauczania ustanowionego przez sub-Logos przed początkiem waszej przestrzeni/czasu.

46.15 **PYTAJĄCY** W jaki sposób rak uczy się/naucza, kiedy istota nie ma świadomego pojęcia, co się z nią dzieje, gdy rozwija w sobie raka?

**RA** Jestem Ra. W wielu przypadkach katalizator nie jest używany.

46.16 **PYTAJĄCY** Jaki jest plan zastosowania katalizatora raka?

**RA** Jestem Ra. Ten katalizator oraz wszystkie katalizatory, mają na celu dostarczanie doświadczenia. To doświadczenie w waszej gęstości może być kochane i akceptowane lub może być kontrolowane. To są dwie ścieżki. Kiedy żadna ze ścieżek nie jest wybrana, katalizator zawodzi w swoim zamiśle, a istota idzie dalej, dopóki katalizator jej nie uderzy, co powoduje, że formuje tendencję do akceptacji i miłości lub separacji i kontroli. Nie brakuje przestrzeni/czasu, w którym ten katalizator może działać.

46.17 **PYTAJĄCY** Zakładam, że plan sub-Logosu lub Logosu dotyczy pozytywnie i negatywnie spolaryzowanych kompleksów pamięci społecznej w czwartej gęstości i wyższych. Czy możesz mi powiedzieć, jaki jest cel planu dla tych dwóch typów kompleksów pamięci społecznej w odniesieniu, powiedzmy, do prawa Coulomba lub ujemnej i dodatniej polaryzacji elektrycznej, czy w jakikolwiek inny sposób?

**RA** Jestem Ra. Ten instrument się męczy. Porozmawiamy z tobą ponownie. Możemy wskazać możliwość, bez dalszych szkód dla tego instrumentu, około dwóch sesji na wasz tygodniowy okres, aż miną tygodnie z potencjałem ataku i obecnością bardzo niskiej energii fizycznej. Chcemy powiedzieć, że dobrze jest być z tą grupą. Doceniamy waszą wierność. Czy przed końcem tego czasu pracy są jakieś krótkie pytania?

46.18 **PYTAJĄCY** Tylko to czy jest coś, co możemy zrobić, by instrument czuł się bardziej komfortowo lub by poprawić kontakt?

**RA** Jestem Ra. Każdy dobrze wspiera instrument, a instrument pozostaje niezachwiany w swoim celu. Jesteście sumienni. Wszystko jest dobrze. Zwracamy uwagę na wszelkie niedbałości w zakresie rozmieszczenia i orientacji przyborów.

Jestem Ra. Zostawiam was, moi przyjaciele, w miłości i w świetle Jednego Nieskończonego Stwórcy. Dlatego idźcie dalej, radując się mocą i pokojem Jednego Nieskończonego Stwórcy. Adonai.

# SESJA 47

18 KWIETNIA 1981

47.0 **RA** Jestem Ra. Pozdrawiam was w miłości i w świetle Jednego Nieskończonego Stwórcy. Komunikujemy się teraz.

47.1 **PYTAJĄCY** Czy mógłbyś nam najpierw podać stan tego instrumentu?

**RA** Jestem Ra. Jest tak jak wcześniej stwierdzono.

47.2 **PYTAJĄCY** OK. Pytanie, które próbowałem zadać pod koniec ostatniej sesji, brzmiało:

Jaką wartość dla ewolucji lub doświadczenia w poznawaniu Siebie przez Stwórcę mają pozytywne i negatywne kompleksy pamięci społecznej, które powstają w czwartej gęstości i dlaczego zostało to zaplanowane przez Logos?

**RA** Jestem Ra. Zapytanie zawiera niepoprawność. Możemy jednak odpowiedzieć na jego główny punkt.

Niepoprawność polega na rozważeniu, że kompleksy pamięci społecznej zostały zaplanowane przez Logos lub sub-Logos. Jest to niepoprawne, ponieważ jedność Stwórcy istnieje w najmniejszej części dowolnego materiału stworzonego przez Miłość, a tym bardziej w samoświadomej istocie.

Niemniej jednak, zniekształcenie wolnej woli powoduje, że kompleksy pamięci społecznej jawi się jako możliwość na pewnym etapie ewolucji umysłu. Celem lub rozważaniem, które powoduje, że istoty tworzą takie kompleksy - kompleksy pamięci społecznej - jest bardzo prostym rozszerzeniem podstawowego zniekształcenia w kierunku poznania Siebie przez Stwórcę, gdy grupa umysłów/ciał/duchów staje się zdolna do formowania kompleksu pamięci społecznej, to wszelkie doświadczenia każdej istoty są dostępne dla całego kompleksu. W ten sposób Stwórca wie więcej o swoim stworzeniu w każdej istocie uczestniczącej w tej wspólnocie bytów.

47.3 **PYTAJĄCY** Wybraliśmy wartości... lub podano nam wartości większe niż 50% w służbie innym dla kompleksów pamięci społecznej o czwartej gęstości pozytywnej i większe niż 95% w służbie sobie dla kompleksów pamięci społecznej o czwartej gęstości negatywnej. Czy te dwie wartości

odpowiadają, powiedzmy, temu samemu poziomowi wibracji?

**RA** Jestem Ra. Wydaje mi się, że masz trudności z wyrażeniem pytania. Postaramy się odpowiedzieć, próbując wyjaśnić twoje pytanie.

Poziomy wibracji nie należy rozumieć jako takie same w orientacji pozytywnej i negatywnej. Należy je rozumieć jako posiadające moc akceptacji i pracy z inteligentną nieskończonością do pewnego stopnia lub intensywności. Ze względu na fakt, że w negatywnie zorientowanym systemie mocy brakuje podstawowego koloru lub powiedzmy, energii niebieskiej, zielone/niebieskie energie wibracyjne nie są widoczne w rozkładach wibracyjnych lub wzorcach negatywnych czwartych i piątych poziomów wibracji.

Pozytyw, z drugiej strony, powiedzmy, ma pełne spektrum wzorców wibracyjnych prawdziwego koloru czasu/przestrzeni i dlatego zawiera alternatywny wzorzec wibracyjny lub rozkład wibracji. Każdy jest zdolny do wykonywania pracy w czwartej gęstości. To jest kryterium dla zbioru.

47.4 **PYTAJĄCY** Czy powiedziałeś, że w negatywie czwartej gęstości brakuje niebieskiego?

**RA** Jestem Ra. Pozwólcie, że wyjaśnimy to bardziej. Jak już wcześniej stwierdziliśmy, wszystkie istoty mają potencjał dla wszystkich możliwych częstotliwości wibracji. Zatem potencjał aktywacji zielonego i niebieskiego centrum energii jest, oczywiście, dokładnie tam, gdzie musi być w stworzeniu Miłości. Niemniej jednak, negatywnie spolaryzowana istota osiągnie zbiorę dzięki niezwykle efektywnemu wykorzystaniu czerwieni i żółci/pomarańczy, przechodząc bezpośrednio do bramy indygo sprowadzając poprzez ten kanał inteligentnej energii, napływające strumienie inteligentnej nieskończoności.

47.5 **PYTAJĄCY** Czy na przejściu z czwartej do piątej gęstości jest coś podobnego do procentów, które podaliście przy przejściu z trzeciej do czwartej gęstości dla polaryzacji?

**RA** Jestem Ra. Są, w waszych sposobach myślenia, odpowiedzi, których możemy udzielić i których udzielimy. Jednak ważne jest to, że stopniowanie od gęstości do gęstości ma miejsce. Polaryzacja pozytywna/negatywna to rzecz, która na szóstym poziomie po prostu stanie się historią. Dlatego mówimy w iluzorycznym kontinuum czasowym, kiedy omawiamy statystyki pozytywnych i negatywnych zbiorów w piątej [gęstości].

Duży procent negatywnych istot z czwartej gęstości kontynuuje negatywną ścieżkę od czwartej do piątej gęstości doświadczenia, ponieważ bez mądrości współczucie i chęć pomocy innym jaźniom nie są dobrze poinformowane. Tak więc, chociaż traci się około dwóch procent przechodząc z negatywu do pozytywu podczas doświadczenia czwartej gęstości, znajdujemy około ośmiu procent tych negatywnych przechodzących do piątej gęstości.

**47.6 PYTAJĄCY** Cóż, tak naprawdę pytałem, czy 50% jest wymagane do ukończenia nauk z trzeciej do czwartej w sensie pozytywnym, 95% jest wymagane do ukończenia w sensie negatywnym, czy to musi bardziej zbliżać się do 100% w obu przypadkach przejścia z czwartej do piątej? Czy istota musi być spolaryzowana w 99% negatywnie i być może w 80% pozytywnie aby móc przejść z czwartej do piątej?

**RA** Jestem Ra. Teraz rozumiemy to pytanie.

Podawanie tego w waszych terminach jest mylące, ponieważ w czwartej gęstości dostępne są, powiedzmy, pomoce wizualne lub treningowe, które automatycznie pomagają istotcie w polaryzacji, jednocześnie bardzo ograniczając szybki efekt katalizatora. Dlatego gęstość powyżej waszej musi zajmować więcej przestrzeni/czasu.

Odsetek pozytywnie zorientowanych istot w służbie innym będzie harmonijnie zbliżał się do 98% w intencji. Jednakże kwalifikacje do piątej gęstości obejmują zrozumienie. To staje się podstawową kwalifikacją do przejścia z czwartej do piątej gęstości. Aby osiągnąć to przejście, istota musi być w stanie zrozumieć działania, ruchy i taniec. Nie ma możliwości do opisanego odsetka, który mierzy to zrozumienie. Jest miarą sprawności percepcji. Można to zmierzyć za pomocą światła. Zdolność kochania, akceptowania i używania pewnego natężenia światła stwarza zatem wymóg dla zarówno pozytywnego, jak i negatywnego zbioru z czwartej do piątej.

**47.7 PYTAJĄCY** Czy możesz zdefiniować, co masz na myśli, mówiąc o „skryształizowanej istotcie”?

**RA** Jestem Ra. Użyliśmy tego konkretnego terminu, ponieważ ma on dość dokładne znaczenie w waszym języku. Kiedy z fizycznego materiału tworzy się struktura krystaliczna, pierwiastki obecne w każdej cząsteczce są związane w regularizowany sposób z elementami w innych cząsteczkach. Tak więc struktura jest regularna i gdy jest w pełni i doskonale

skryształizowana, ma określone właściwości. Nie rozszczepi się ani nie pęknie; jest bardzo silna bez wysiłku; i jest promienna, zamieniając światło w piękne refrakcje sprawiając przyjemność wielu [istotom].

**47.8 PYTAJĄCY** W naszej ezoterycznej literaturze wymieniono wiele ciał. Mam tutaj listę: ciało fizyczne, eteryczne, emocjonalne, astralne i mentalne. Czy możesz mi powiedzieć, czy ten wykaz jest prawidłową liczbą i czy możesz mi powiedzieć o zastosowaniach, celach i skutkach itp. każdego z tych lub jakichkolwiek innych ciał, które mogą znajdować się w naszym kompleksie umysłu/ciała/duszy?

**RA** Jestem Ra. Pełna odpowiedź na Twoje pytanie byłaby pracą na wiele sesji takich jak ta, ponieważ wzajemne powiązania różnych ciał, oraz efekty działania każdego z nich w różnych sytuacjach, to ogromna nauka. Jednakże zaczniemy od zwrócenia waszych umysłów z powrotem do spektrum prawdziwych kolorów i wykorzystania tego zrozumienia do uchwycenia różnych gęstości waszej oktawy.

Mamy liczbę siedem powtórzoną od makrokosmosu do mikrokosmosu w strukturze i doświadczeniu. Dlatego należałoby się tylko spodziewać, że będzie siedem podstawowych ciał, a chcąc być jak najbardziej przejrzystymi, możemy określić je jako ciało promienia czerwonego itp. Zdajemy sobie jednak sprawę, że chcesz połączyć te ciała z kolorami promieni. Będzie to mylące, ponieważ różni nauczyciele oferowali swoje rozumienie nauczania/uczenia się na różne sposoby. W ten sposób jeden może nazwać ciało subtelne jedną rzeczą, a inny znaleźć na to inną nazwę.

Ciało czerwonego promienia to wasze ciało chemiczne. Jednakże nie jest to ciało, które nosicie jako odzież fizyczną. Jest to nieskonstruowany materiał ciała, podstawowe ciało bez formy. Zrozumienie tego podstawowego, nieukształtowanego ciała materialnego jest ważne, ponieważ istnieją uzdrowienia, które można przeprowadzić przez proste zrozumienie elementów obecnych w fizycznym pojeździe.

Ciało pomarańczowego promienia jest kompleksem ciała fizycznego. Ten kompleks ciała wciąż nie jest ciałem, które zamieszkujecie, ale raczej ciałem uformowanym bez samoświadomości, ciałem w łonie matki, zanim wejdzie kompleks ducha/umysłu. To ciało może żyć bez zamieszkiwania przez kompleksy umysłu i ducha. Jednak rzadko to robi.

Ciało żółtego promienia jest waszym fizycznym pojazdem, o którym wiecie w obecnym czasie i w którym doświadczacie katalizatora. To ciało ma cechy



umysłu/ciała/ducha i jest równe fizycznej iluzji, jak to nazwaliście.

Ciało zielonego promienia jest tym ciałem, które może być widoczne podczas seansu, kiedy to, co nazywacie ekto plazmą, jest sprowadzane. Jest to lżejsze ciało gęsto wypełnione życiem. Możecie to nazwać ciałem astralnym zgodnie z niektórymi innymi naukami. Inni nazwali to samo ciało ciałem eterycznym. Jednak nie jest to poprawne w tym sensie, że ciało eteryczne jest ciałem bramy, w którym inteligentna energia jest w stanie kształtować kompleks umysłu/ciała/ducha.

Ciało świetliste lub ciało niebieskiego promienia można nazwać ciałem dewachanicznym<sup>1</sup>. Istnieje wiele innych nazw dla tego ciała, zwłaszcza w waszych tak zwanych indyjskich Sutrach lub pismach, ponieważ są ci pośród tych ludów, którzy zbadali te regiony i rozumieją różne typy dewachanicznych ciał. W każdej gęstości istnieje wiele, wiele typów ciał, podobnych do waszych.

Ciało promienia indygo, które postanowiliśmy nazwać ciałem eterycznym, jest, jak już powiedzieliśmy, ciałem bramy. W tym ciele forma jest substancją i możecie postrzegać to ciało jako światło, które może kształtować się tak, jak tego pragnie.

Ciało fioletowego promienia może być prawdopodobnie rozumiane jako coś, co moglibyście nazwać ciałem Buddy, czyli ciałem, które jest kompletne.

Każde z tych ciał ma wpływ na wasz kompleks umysłu/ciała/ducha w waszym życiu. Jak już powiedzieliśmy, wzajemne relacje są liczne i złożone.

Być może jedna sugestia, na którą można zwrócić uwagę, to to: ciało promienia indygo może być używane przez uzdrowiciela, gdy uzdrowiciel będzie w stanie umieścić swoją świadomość w tym stanie eterycznym. Ciało fioletowego promienia, lub Buddy, ma taką samą skuteczność jak uzdrowiciel, ponieważ w nim tkwi poczucie całości, które jest niezwykle bliskie jedności ze wszystkim, co istnieje. Ciała te są częścią każdej istoty, a właściwe ich użycie i zrozumienie ich jest, chociaż daleko zaawansowane z

---

<sup>1</sup> Devachan jest uważany za miejsce, do którego większość dusz udaje się po śmierci, gdzie pragnienia są zaspokajane, co odpowiada chrześcijańskiej wierze w Niebo. Jednakże Devachan jest tymczasowym, pośrednim stanem istnienia przed ostatecznym odrodzeniem duszy w świecie fizycznym. - H.P. Blavatsky, *The Theosophical Glossary*

punktu widzenia zbiorów trzeciej gęstości, niemniej jednak przydatne dla adepta.

47.9 **PYTAJĄCY** Jakie ciała mamy zaraz po fizycznej śmierci tego ciała żółtego promienia, w którym teraz zamieszkuję?

**RA** Jestem Ra. Masz wszystkie ciała we wzmocnionej formie.

47.10 **PYTAJĄCY** Zatem ciało żółtego promienia we wzmocnieniu jest używane do stworzenia chemicznego układu, który mam teraz jako ciało fizyczne. Czy to jest poprawne?

**RA** Jestem Ra. Jest to niepoprawne tylko w tym, że w twojej obecnej inkarnacji ciało żółtego promienia nie jest wzmocnione, ale jest aktywowane, będąc tym ciałem, które się manifestuje.

47.11 **PYTAJĄCY** Następnie, po śmierci w tej inkarnacji, nadal mamy ciało żółtego promienia we wzmocnieniu, ale być może, powiedzmy, w ogólnym przypadku naszej populacji planetarnej po śmierci, czy wtedy normalnie mieliby zmanifestowane ciało zielonego promienia?

**RA** Jestem Ra. Nie od razu. Pierwszym ciałem, które uaktywnia się po śmierci, jest „twórca formy”, czyli ciało promienia indygo. To ciało pozostaje - nazwaliście je „ka” - dopóki etherea nie zostaną przeniknięte i zrozumienie nie zostanie osiągnięte przez całość umysłu/ciała/ducha. Kiedy to zostanie osiągnięte, jeśli właściwe ciało, które ma zostać aktywowane, jest zielonego promienia, to wtedy to nastąpi.

47.12 **PYTAJĄCY** Pozwól, że wygłoszę stwierdzenie i zobaczę, czy mam rację. Zatem po śmierci, jeśli istota jest nieświadoma, może stać się tak zwanym duchem przywiązany do ziemi, dopóki nie będzie w stanie osiągnąć świadomości wymaganej do aktywacji jednego z ciał. I wtedy byłoby możliwe aktywowanie któregośkolwiek z ciał - czy to działałoby od czerwieni do fioletu?

**RA** Jestem Ra. Biorąc pod uwagę odpowiedni bodziec, jest to poprawne.

47.13 **PYTAJĄCY** Jaki bodziec stworzyłby coś, co nazywamy duchem przywiązany do ziemi lub uporczywym duchem?

**RA** Jestem Ra. Bodźcem do tego jest zdolność woli. Jeśli wola [kompleksu] umysłu/ciała/ducha żółtego promienia jest tym, co jest silniejsze niż postępujący impuls fizycznej śmierci w kierunku urzeczywistnienia tego, co

nadchodzi - to znaczy, jeśli wola jest wystarczająco skoncentrowana na poprzednim doświadczeniu - powłoka istoty z żółtego promienia, chociaż nie jest już aktywowana, nie może zostać całkowicie dezaktywowana i dopóki nie zostanie uwolniona wola, kompleks umysłu/ciała/ducha zostaje uwięziony. Zdarza się to często, jak wiecie, w przypadku nagłej śmierci, a także w przypadku skrajnego zaniepokojenia czymś lub inną jaźnią.

**47.14 PYTAJĄCY** Czy zatem aktywacja pomarańczowego promienia po śmierci występuje bardzo często na tej planecie?

**RA** Jestem Ra. Dość rzadko, ze względu na fakt, że ta konkretna manifestacja jest bez woli. Czasami inna jaźń będzie tak bardzo żądać formy osoby przechodzącej przez fizyczną śmierć, że pozostaną jakieś pozory tej istoty. To jest promień pomarańczowy. Jest to rzadkie, ponieważ normalnie, jeśli jedna istota wystarczająco pragnie innej istoty, by ją wzywać, to istota będzie miała odpowiednie pragnienie, by być wzywana. Zatem manifestacja byłaby powłoką żółtego promienia.

**47.15 PYTAJĄCY** Co aktywuje duży procent populacji Ziemi, gdy odchodzą z fizyczności?

**RA** Jestem Ra. To będzie ostatnie pełne zapytanie tej pracy.

Normalna procedura, po harmonijnym przejściu od manifestacji cielesnej żółtego promienia, polega na tym, że kompleks umysłu i ducha spoczywa w ciele eterycznym, czyli indygo, aż do czasu, gdy istota rozpocznie przygotowania do doświadczenia miejsca wcielenia, które ma manifestację utworzoną przez energię eteryczną, formującą ją w aktywację i manifestację. To ciało koloru indygo, będąc inteligentną energią, jest w stanie zaferować świeżo zmarłej, jak byście to określili, duszy perspektywę i miejsce, z którego można spojrzeć na ostatnio manifestowane doświadczenie.

Czy jest jakieś krótkie pytanie, na które możemy teraz odpowiedzieć?

**47.16 PYTAJĄCY** Zapytam tylko, czy jest coś, co możemy zrobić, by instrument czuł się bardziej komfortowo lub by poprawić kontakt?

**RA** Jestem Ra. Przybory są sumiennie mierzone wzrokiem i duchem. Jesteście sumienni. Wszystko jest dobrze. Obserwujcie ten instrument, aby zapewnić ciągłe budowanie energii witalnych. Będzie musiała pracować nad własnymi fizycznymi energiami, ponieważ ta słabość została spowodowana wolną wolą jaźni.

Jestem Ra. Zostawiamy was teraz w miłości i w świetle Jednego Nieskończonego Stwórcy. Idźcie więc naprzód, radując się mocą i pokojem Jednego Nieskończonego Stwórcy. Adonai.

# SESJA 48

22 KWIETNIA 1981

48.0 **RA** Jestem Ra. Pozdrawiam was w miłości i w świetle Jednego Nieskończonego Stwórcy. Komunikujemy się teraz.

48.1 **PYTAJĄCY** Czy możesz mi powiedzieć o stanie instrumentu i czy poprawia się on z czasem?

**RA** Jestem Ra. W miarę upływu czasu energia życiowa tego instrumentu poprawia się. Fizyczne energie tego instrumentu są mniejsze niż wtedy gdy poprzednio pytałeś.

48.2 **PYTAJĄCY** Mam pytanie od instrumentu, które przeczytam: „Kilkakrotnie sugerowałeś, że transfery energii seksualnej wspomagają energię życiową instrumentu i ten kontakt. Wydaje się, że nie dotyczy to wszystkich ludzi; że obwody seksualne i obwody duchowe nie są tym samym. Czy ten instrument jest anomalią, czy też pozytywny wpływ aktywności seksualnej na energię duchową jest normalny dla wszystkich istot trzeciej gęstości?”

**RA** Jestem Ra. Ten instrument, choć nie jest anomalny, jest nieco mniej zniekształcony w kierunku oddzielenia umysłu, ciała i ducha niż wiele z waszych istot trzeciej gęstości. Energie transferu seksualnego, jeśli zostałyby przepuszczone przez nierozwinięty kompleks duchowy, elektryczny lub magnetyczny, który nazywacie obwodem, skutecznie rozsądziłyby ten konkretny obwód. I odwrotnie, pełne energie duchowe przepuszczone przez obwody kompleksu cielesnego również negatywnie wpłyną na nierozwinięty obwód kompleksu cielesnego.

Są niektórzy, jak na przykład ten instrument, którzy w konkretnym wcieleniu w żadnym momencie nie zdecydowali się wyrażać energii seksualnej poprzez obwody ciała. Tak więc od początku doświadczenia takiej istoty ciało i duch wyrażają się razem w jakimkolwiek działaniu seksualnym. Dlatego transfer energii seksualnej dla tego instrumentu jest transferem zarówno duchowym jak i fizycznym. Pole magnetyczne tego instrumentu, jeśli zostanie zbadane przez osobę wrażliwą, pokaże te niezwykle konfiguracje.

Nie jest to unikalne dla danej istoty, ale jest powszechne dla sporej liczby istot, które tracąc pragnienie doświadczeń seksualnych pomarańczowego i

zielonego<sup>1</sup> promienia, wzmocniły połączone obwody ducha, umysłu i ciała do wyrażania całości bytu w każdym działaniu. Z tego też powodu również stosunek społeczny i towarzystwo są bardzo korzystne dla tego instrumentu, ponieważ jest on wrażliwy na bardziej subtelne transfery energii.

48.3 **PYTAJĄCY** Dziękuję. Gdybyś ty, Ra, jako zindywidualizowana istota inkarnował się teraz na Ziemi z pełną świadomością i pamięcią tego, co wiesz teraz, jaki byłby twój cel w tym czasie na Ziemi, jeśli chodzi o działania?

**RA** Jestem Ra. Zapytanie sugeruje to, czego nauczyliśmy się, co jest niepraktyczne. Jednak gdybyśmy znowu byli na tyle naiwni, by myśleć, że nasza fizyczna obecność byłaby bardziej skuteczna niż ta miłość/światło, które wysyłamy waszym ludziom i skarb tego kontaktu, zrobilibyśmy to, co zrobiliśmy. Bylibyśmy i oferowalibyśmy siebie jako nauczający/uczący się.

48.4 **PYTAJĄCY** Wiedząc to, co wiesz teraz o stanie naszej planety i metodach komunikacji, itp., jeśli ty, jako jednostka, przeszedłszy tutaj proces inkarnacji jako wędrowiec i mając teraz pamięć w wystarczający sposób, aby osiągnąć cel, który właśnie określiłeś, jakich mechanizmów szukałbyś w procesie nauczania/uczenia się w naszym obecnym stanie komunikacji?

**RA** Jestem Ra. Mój bracie, dostrzegamy, że dokonales pewnych niewypowiedzianych powiązań. Uznajemy je i dlatego nie możemy naruszyć twojego pomieszania.

48.5 **PYTAJĄCY** Tego się obawiałem.

W moim wczorajszym wykładzie<sup>2</sup> wzięło udział tylko kilka osób. Gdyby zdarzyło się to podczas przelotu UFO, jak je nazywamy, uczestniczyłoby o wiele więcej osób. Ale skoro istoty Oriona, powiedzmy, powodują przeloty, jaka jest nagroda Oriona za widoczność w tym sensie, że faktycznie stwarzają większe szanse i możliwości rozpowszechniania informacji, takich jak moja w tym czasie?

---

<sup>1</sup> Ra powiedział „zielony promień”, ale prawdopodobnie miał na myśli „żółty promień”.

<sup>2</sup> Wykład zatytułowany „Duchowe znaczenie UFO”, wygłoszony w Jefferson Community College 21 kwietnia 1981 r. Transkrypcję wykładu można znaleźć w sekcji przemówień na stronie [www.llresearch.org](http://www.llresearch.org).

**RA** Jestem Ra. To założenie jest błędne. Przeloty wywołują wiele lęków pośród waszych ludzi, wiele rozmów, zrozumień dotyczących spisków, tuszowania, okaleczeń, zabójstw i innych negatywnych wrażeń. Nawet te rzekomo pozytywne raporty, które zyskują powszechną świadomość, mówią o zagładzie. Możesz postrzegać siebie jako osobę należącą do mniejszości ze względu na zrozumienie, którym chcesz się podzielić, jeśli możemy użyć tego błędnego określenia.

Dostrzegamy, że jest jeszcze jeden punkt, który możemy wyciągnąć w obecnym czasie. Publiczność stworzona przez rozgłos typu Orion nie jest w dużym stopniu zasiana przez starszeństwo wibracji. Odbiorcy otrzymujący nauki/poznanie bez bodźców z rozgłosu będą bardziej zorientowani na iluminację. Dlatego zapomnij o liczeniu.

48.6 **PYTAJĄCY** Dziękuję. To bardzo dobrze wyjaśniło. Bardzo ważny punkt.

Czy możesz mi powiedzieć, jak pozytywne i negatywne polaryzacje w czwartej i piątej gęstości są używane do wywoływania pracy w świadomości?

**RA** Jestem Ra. Jest bardzo mało pracy w świadomości w czwartej i piątej gęstości w porównaniu z pracą wykonywaną w trzeciej gęstości. Praca, która jest wykonywana w pozytywnej czwartej [gęstości], to praca, dzięki której pozytywny kompleks pamięci społecznej, harmonijnie integrując się poprzez powolne etapy, idzie na pomoc osobom o mniej pozytywnej orientacji, które szukają ich pomocy. Zatem ich służba jest ich pracą.

I dzięki tej dynamice między społeczną jaźnią a inną jaźnią, która jest przedmiotem miłości, uzyskuje się coraz większe nasilenie zrozumienia lub współczucia. Ta intensywność trwa do momentu, w którym można uzyskać odpowiednie natężenie światła. To są zbiory czwartej gęstości.

W pozytywnej czwartej gęstości znajdują się niewielkie ilości katalizatora zniekształcenia kompleksów duchowego i mentalnego. Dzieje się to podczas procesu harmonizacji w zakresie formowania się kompleksu pamięci społecznej. To powoduje, że pojawia się jakiś mały katalizator i praca, ale ogromna praca czwartej gęstości polega na kontakcie między jaźnią społeczną a mniej spolaryzowaną inną jaźnią.

W negatywnej czwartej gęstości wiele pracy wykonuje się podczas walki o pozycję, która poprzedza okres kompleksu pamięci społecznej. Istnieją możliwości negatywnej polaryzacji poprzez kontrolę nad innymi jaźniami. W okresie kompleksu pamięci społecznej negatywnej czwartej gęstości

sytuacja jest taka sama. Praca odbywa się poprzez społeczne docieranie do mniej spolaryzowanej innej jaźni, aby pomóc w negatywnej polaryzacji.

W pozytywnej i negatywnej piątej gęstości koncepcja pracy wykonywanej przez różnicę potencjałów nie jest szczególnie pomocna, ponieważ byty piątej gęstości, ponownie, raczej intensyfikują niż wzmacniają.

W pozytywie, kompleks piątej gęstości wykorzystuje nauczających/uczących się szóstej gęstości do studiowania bardziej oświeconego rozumienia jedności, stając się w ten sposób coraz mądrzejszym. Kompleksy pamięci społecznej pozytywnej piątej gęstości często decydują się podzielić swoją służbę innym na dwa sposoby: po pierwsze, promieniowanie światłem na stworzenie; po drugie, wysyłanie grup, które mają pomagać jako instrumenty światła, takie jak te, które znasz poprzez kanały.

W negatywnej piątej gęstości służba sobie stała się niezwykle intensywna, a jaźń skurczyła lub zagęściła się tak, że dialogi z nauczycielem/uczniami są wykorzystywane wyłącznie w celu zintensyfikowania mądrości. Jest bardzo, bardzo niewielu wędrowców negatywnej piątej gęstości, ponieważ boją się zapomnienia. Jest bardzo, bardzo niewielu członków Oriona piątej gęstości, ponieważ nie dostrzegają już żadnej zalety w innych jaźniach.<sup>3</sup>

48.7 **PYTAJĄCY** Dziękuję. Chciałbym wziąć jako przykład istotę, która w chwili urodzenia znajduje się mniej więcej wysoko na liście starszeństwa pod względem pozytywnej polaryzacji i możliwej podatności na zbiory pod koniec tego cyklu i prześledzić pełny cykl jej doświadczeń rozpoczynających się przed wcieleniem - które ciało jest aktywowane, proces wcielania się, aktywacja procesu fizycznego ciała trzeciej gęstości, gdy ciało porusza się przez tę gęstość i jest poddawane działaniu katalizatora, a następnie proces śmierci i aktywacja różnych ciał - w taki sposób, że przejdziemy całą drogę od punktu poprzedzającego inkarnację, następnie poprzez wcielenie i śmierć i z powrotem do tej pozycji, można by powiedzieć, w jednym cyklu wcielenia w tej gęstości. Czy mógłbyś to dla mnie zrobić?

**RA** Jestem Ra. Twoje zapytanie jest bardzo zniekształcone, ponieważ zakłada, że kreacje są podobne. Każdy kompleks umysłu/ciała/ducha ma swoje własne wzorce aktywacji i własne rytmy przebudzenia. Ważną rzeczą

---

<sup>3</sup> Jest to niejasne i podlega interpretacji, ale ta informacja o liczbie istot piątej gęstości wchodzących w skład grupy Oriona może zaprzeczać informacjom podanym w 7.15.



dla zbiorów jest harmonijna równowaga między różnymi ośrodkami energii kompleksu umysłu/ciała/ducha. Należy to odnotować jako względne znaczenie. Rozumiemy sens Twojego zapytania i odpowiemy w sposób najbardziej ogólny, podkreślając nieistotność takich arbitralnych uogólnień.

Istota przebywa przed wcieleniem w odpowiednim, powiedzmy, miejscu w czasie/przestrzeni. Typ prawdziwego koloru tej lokalizacji będzie zależał od potrzeb jednostki. Na przykład te istoty, które będąc wędrowcami mają rdzeń kompleksu umysłu/ciała/ducha w kolorze zielonym, niebieskim lub indygo, będą tam przebywać.

Wejście we wcielenie wymaga przywdziania lub aktywacji ciała promienia indygo, czyli ciała eterycznego, ponieważ jest ono twórcą formy. Młody lub mały fizyczny kompleks umysłu/ciała/ducha ma siedem centrów energii wzmocnionych przed procesem narodzin. Istnieją również odpowiedniki w czasie/przestrzeni tych centrów energii, odpowiadające siedmiu centrom energii w każdej z siedmiu gęstości prawdziwego koloru. Zatem w mikrokosmosie istnieje całe przygotowane doświadczenie. To tak, jakby niemowlę zawierało wszechświat.

Wzorce aktywacji bytu o wysokim stażu będą niewątpliwie przesuwać się z pewną prędkością do poziomu zielonego promienia, który jest odskocznią do podstawowego błękitu. Zawsze jest pewna trudność w penetracji podstawowej niebieskiej energii, ponieważ wymaga to tego, czego wasi ludzie mają w wielkim niedostatk; to znaczy szczerości. Niebieski promień to promień swobodnej komunikacji ze sobą i innymi jaźniami.

Przyjmując, że istota nadająca się do zbioru lub prawie nadająca się do zbioru, będzie pracować na tej odskoczni zielonego promienia, można następnie założyć, że doświadczenia w pozostałej części wcielenia będą skupione na aktywacji podstawowego niebieskiego promienia swobodnej komunikacji; promienia indygo, który jest swobodnym dzieleniem się inteligentną energią; oraz jeśli to możliwe, przejście przez tę bramę, przeniknięcie inteligentnej nieskończoności fioletowego promienia. Może się to przejawiać w poczuciu świętości lub uświęcenia natury codziennych kreacji i czynności.

Po śmierci kompleksu cielesnego, jak nazywacie to przejście, istota natychmiast, po uświadomieniu sobie swojego stanu, powróci do twórcy formy, ciała w kolorze indygo i spocznie w nim, aż do czasu przyszłego

właściwego ulokowania.

Tutaj mamy anomalie zbiorów. Podczas zbiorów istota przeniesie następnie swoje ciało indygo do manifestacji fioletowego promienia, które jest widoczne w prawdziwym kolorze żółtym. Ma to na celu zmierzenie możliwości zbioru jednostki. Po starannym zakończeniu tej anomalnej czynności, istota ponownie przeniesie się do ciała indygo i zostanie umieszczona we właściwym miejscu w przestrzeni/czasie i czasie/przestrzeni poprawnego prawdziwego koloru, w którym to czasie konieczne uzdrowienia i nauki/uczenie się zostaną zakończone oraz dalsze potrzeby inkarnacyjne są określane.

48.8 **PYTAJĄCY** Kto, powiedzmy, nadzoruje określenie dalszych potrzeb wcielenia i ustala listę starszeństwa, powiedzmy, dla inkarnacji?

**RA** Jestem Ra. To jest zapytanie z dwiema odpowiedziami.

Po pierwsze, są ci, którzy bezpośrednio podlegają Strażnikom, którzy są odpowiedzialni za wzorce inkarnacji tych, którzy wcielają się automatycznie - to znaczy bez samoświadomości procesu duchowej ewolucji. Jeśli wolisz, możesz nazywać te istoty anielskimi. Są one, powiedzmy, lokalne lub należą do waszej sfery planetarnej.

Starszeństwo wibracji należy porównać do umieszczania różnych rodzajów płynów w tej samej szklance. Niektóre wypłyną na wierzch; inne opadną na dno. Powstanie wiele warstw istot. Gdy zbliżają się zbioru, ci, którzy są najbardziej wypełnieni światłem i miłością, naturalnie i bez nadzoru staną w kolejce, powiedzmy, do doświadczenia inkarnacji.

Kiedy istota staje się świadoma mechanizmu duchowej ewolucji w całości swojego kompleksu umysłu/ciała/ducha sama zaaranżuje i umieści te lekcje i istoty niezbędne do maksymalnego wzrostu i wyrażenia polaryzacji w doświadczeniu inkarnacyjnym, zanim nastąpi proces zapominania. Jedyną wadą tej całkowitej wolnej woli tych starszych istot, które wybierają sposób doświadczeń inkarnacyjnych, jest to, że niektóre istoty próbują nauczyć się tak wiele podczas jednego doświadczenia wcielenia, że intensywność katalizatora dezorganizuje spolaryzowaną istotę, a zatem doświadczenie nie jest maksymalnie użyteczne zgodnie z zamierzeniami.

48.9 **PYTAJĄCY** Analogią do tego byłby student rozpoczynający studia i zapisujący się na więcej kursów niż mógłby przyswoić w tym czasie. Czy to jest poprawne?

**RA** Jestem Ra. Zgadza się.

48.10 **PYTAJĄCY** Czy możesz mi powiedzieć, w jaki sposób różne ciała, od czerwieni do fioletu, są połączone z centrum energii, centra od czerwieni do fioletu? Czy są w jakiś sposób połączone?

**RA** Jestem Ra. To będzie ostatnie pełne zapytanie tej pracy.

Jak zauważyliśmy, każda z gęstości prawdziwych kolorów ma siedem centrów energii, a każda istota zawiera to wszystko we wzmocnieniu. Aktywacja, w żółtym promieniu, inteligentnej nieskończoności promienia fioletowego jest przepustką do następnej oktawy doświadczenia.

Są adepci, którzy przeniknęli wiele, wiele centrów energetycznych i kilka prawdziwych kolorów. Musi to być robione z najwyższą ostrożnością podczas przebywania w ciele fizycznym, ponieważ, jak zauważyliśmy, mówiąc o niebezpieczeństwach związanych z łączeniem obwodów czerwonego/pomarańczowego/żółtego z obwodami prawdziwego koloru niebieskiego, potencjał dezorganizacji kompleksu umysłu/ciała/ducha jest ogromny. Niemniej jednak istota, która przenika inteligentną nieskończoność, jest w zasadzie zdolna do poruszania się po wszechświecie bez ograniczeń.

Czy jest jakieś krótkie pytanie, zanim opuścimy ten instrument?

48.11 **PYTAJĄCY** Tylko to czy jest coś, co możemy zrobić, by instrument czuł się bardziej komfortowo lub by poprawić kontakt?

**RA** Jestem Ra. Wszystko jest w porządku. Jak już powiedzieliśmy, ten instrument jest słaby fizycznie i kontynuacja czasu pracy wydłuży tę słabość. Ciągły kontakt pomaga również w ciągłym wzroście energii życiowej instrumentu, jak również wzroście integracji oraz energii życiowej grupy jako całości. Wybór należy do Was. My jesteśmy zadowoleni. Wszystko jest w porządku. Jesteście sumienni. Tak kontynuujcie.

Jestem Ra. Zostawiam was w miłości i w świetle Jednego Nieskończonego Stwórcy. Idźcie więc, przyjaciele moi, radując się w mocy i w pokoju Jednego Nieskończonego Stwórcy. Adonai.

# SESJA 49.

27 KWIETNIA 1981

49.0 **RA** Jestem Ra. Pozdrawiam was w miłości i w świetle Jednego Nieskończonego Stwórcy. Komunikujemy się teraz.

49.1 **PYTAJĄCY** Czy mógłbyś najpierw dać nam informacje o stanie instrumentu?

**RA** Jestem Ra. Jest tak jak wcześniej stwierdzono.

49.2 **PYTAJĄCY** Dziękuję. Na początku mam pytanie od Jima. On mówi:

„Przez ostatnie dziewięć lat miałem to, co nazywam doświadczeniami płatów czołowych, w stanie przedświadomości snu, tuż przed obudzeniem się rano. Są połączeniem przyjemności i ciśnienia, które zaczyna się w płatach czołowych i rozchodzi się pulsacyjnie po całym mózgu i jest jak orgazm w moim mózgu. Miałem ponad 200 takich doświadczeń i często towarzyszą im wizje i głosy, które rzadko mają dla mnie sens. Jakie jest źródło tych doświadczeń płatów czołowych?”

**RA** Jestem Ra. Skanujemy pytającego i znajdujemy kilka istotnych informacji, które są już dostępne, które dotyczą fizjologicznej dyspozycji tej konkretnej części mózgu. Opisane i przeżyte doświadczenia to te destylacje, których można doświadczyć po skoncentrowaniu wysiłku na otwarciu bramy, czyli kompleksu umysłu indygo, tak aby mogło nastąpić doświadczenie sakramentalnego, czyli fioletowego promienia. Te doświadczenia są początkiem tego, co - gdy ciało, umysł i duch zostaną zintegrowane w bramie lub na poziomie indygo- może wtedy wystąpić nie tylko doświadczenie radości, ale towarzyszące jej zrozumienie inteligentnej nieskończoności. W ten sposób orgazm kompleksu ciała i orgazm kompleksu umysłu, integrując się, mogą następnie stworzyć właściwą bramę dla integracji kompleksu duchowego i jej wykorzystania jako pojazdu dla sakramentu w pełni doświadczonej obecności Jednego Nieskończonego Stwórcy. Tak więc jest wiele rzeczy, których pytający może oczekiwać.

49.3 **PYTAJĄCY** [*do Jima*] Czy masz jakieś uzupełnienie do tego pytania?

**JIM** Nie. Dzięki.

**PYTAJĄCY** [*do Jima*] OK.

[do Ra] Zastanawiałem się - w poprzedniej sesji wspomniałeś o tonach w lewym i w prawym uchu - czy półkule lewa i prawa mózgu były w jakiś sposób powiązane z polaryzacją w służbie sobie i w służbie innym. Czy mógłbyś to skomentować?

**RA** Jestem Ra. Możemy to skomentować.

49.4 **PYTAJĄCY** Zatem proszę... czy możesz to skomentować?

**RA** Jestem Ra. Płaty mózgu waszego kompleksu fizycznego są podobne pod względem wykorzystania słabej energii elektrycznej. Istota kierowana intuicją i impulsem jest równa istocie, którą rządzi racjonalna analiza, jeśli weźmie się pod uwagę biegunowość. Płaty mogą być używane zarówno w służbie sobie jak i w służbie innym.

Może się wydawać, że umysł racjonalny, czyli analityczny, może mieć większe możliwości skutecznego podążania za negatywną orientacją, ponieważ w naszym rozumieniu zbyt duży porządek jest w swej istocie negatywny. Jednakże ta sama umiejętność konstruowania abstrakcyjnych pojęć i analizowania danych doświadczalnych może być kluczem do szybkiej pozytywnej polaryzacji. Można powiedzieć, że ci, których zdolności analityczne są przeważające, mają nieco więcej do zrobienia w polaryzacji.

Funkcją intuicji jest informowanie inteligencji. W waszej iluzji niepoohamowana przewaga intuicji będzie miała tendencję do powstrzymywania istoty przed większymi polaryzacjami wynikającymi z kapryśków intuicyjnej percepcji. Jak widać, te dwa typy struktur mózgowych muszą być zrównoważone, aby suma netto katalizatora empirycznego była polaryzacją i oświeceniem, ponieważ bez akceptacji przez racjonalny umysł wartości zdolności intuicyjnych, twórcze aspekty, które pomagają w oświeceniu, zostaną stłumione.

Jest jedna zgodność między prawym i lewym oraz pozytywem i negatywem. Sieć energii, która otacza wasze ciała, zawiera nieco złożone polaryzacje. Lewy obszar głowy i ramienia jest najczęściej postrzegany jako o ujemnej polaryzacji, podczas gdy prawy ma dodatnią polaryzację, mówiąc w sensie magnetycznym. To jest przyczyna znaczenia tego tonu dla was.

49.5 **PYTAJĄCY** Czy omówisz ogólnie pozytywne i negatywne polaryzacje magnetyczne oraz ich zastosowanie, powiedzmy, do osób i planet itp.? Myślę, że istnieje tu korelacja, ale nie jestem pewien.

**RA** Jestem Ra. Prawdą jest, że istnieje korelacja między polem energetycznym istoty waszej natury a ciałami planetarnymi, ponieważ cały materiał jest zbudowany za pomocą dynamicznego napięcia pola magnetycznego. Linie siły w obu przypadkach mogą być postrzegane jako bardzo podobne do przepłatających się spiral w zaplecionych włosach. W ten sposób pozytyw i negatyw wiją i przepłatają się, tworząc geometryczne relacje w polach energetycznych obu osób, jak nazwalibyście kompleks umysłu/ciała/ducha oraz planet.

Biegunem ujemnym jest biegun południowy lub dolny. Biegun północny, czyli górny, jest dodatni. Krzyżowanie się tych spiralnych energii tworzy pierwotne, drugorzędne i trzeciorzędne centra energii. Jesteś zaznajomiony z podstawowymi centrami energetycznymi kompleksu ciała fizycznego, mentalnego i duchowego. Punkty drugorzędne krzyżowania się pozytywnych i negatywnych orientacji centrów krążą wokół kilku waszych centrów. Centrum żółtego promienia może być postrzegane jako posiadające drugorzędne centra energetyczne w łokciu, w kolanie i w ciałach subtelnych w niewielkim odstępnie od fizycznego pojazdu, w punktach wyznaczających diamenty wokół pępka istoty, otaczających ciało.

Można zbadać każde z centrów energetycznych pod kątem takich drugorzędnych centrów. Niektórzy z waszych ludzi pracują z tymi centrami energii i nazywacie to akupunkturą. Należy jednak zauważyć, że najczęściej dochodzi do anomalii w rozmieszczeniu centrów energetycznych, co stawia pod znakiem zapytania naukową precyzję tej praktyki. Jak większość naukowych prób w precyzji, nie uwzględnia ona unikalnych cech każdego tworu.

Najważniejszą koncepcją, którą należy pojąć w odniesieniu do pola energii, jest to, że dolny, czyli ujemny biegun, przyciągnie uniwersalną energię z kosmosu do siebie. Stamtąd przejdzie w górę, aby napotkać i wejść w reakcję z pozytywną spiralną energią poruszającą się w dół od wewnątrz. Miarą poziomu aktywności promienia istoty jest miejsce, w którym zewnętrzna energia bieguna południowego spotkała się z wewnętrzną spiralną energią pozytywną.

Gdy istota staje się bardziej spolaryzowana, to miejsce przesuwa się w górę. To zjawisko zostało nazwane przez waszych ludzi kundalini. Jednakże lepiej można o nim myśleć jako o miejscu spotkania kosmicznego i wewnętrznego, powiedzmy, wibracyjnego zrozumienia. Próba podniesienia miejsca tego spotkania bez uświadamiania sobie metafizycznych zasad

magnetyzmu, od których to zależy, jest zaproszeniem do wielkiego braku równowagi.

49.6 **PYTAJĄCY** Jaki proces byłby zalecany dla prawidłowego przebudzenia, jak to mówią, kundalini i jaką miałoby to wartość?

**RA** Jestem Ra. Metafora zwiniętego węża wzywanego w górę jest bardzo odpowiednia do rozważenia przez waszych ludzi. Tego właśnie próbujesz gdy szukasz. Jak już powiedzieliśmy, istnieją wielkie nieporozumienia dotyczące tej metafory i natury dążenia do jej celu.<sup>1</sup> Musimy uogólnić i prosić, abyś zrozumiał, że w efekcie czyni to znacznie mniej użytecznym niż to czym my się dzielimy. Jednakże, ponieważ każda jednostka jest wyjątkowa, ogólniki są naszym udziałem podczas komunikowania się w celu możliwego wywarcia pozytywnego wpływu.

Mamy dwa rodzaje energii. Staramy się zatem, jako istoty w jakimkolwiek prawdziwym kolorze tej oktawy, przesuwać miejsce spotkania natur wewnętrznych i zewnętrznych coraz dalej i dalej lub w górę wzdłuż centrów energii. Dwie metody podejścia do tego z rozsądną metodą to po pierwsze osadzenie w sobie tych doświadczeń, które są przyciągane do istoty przez biegun południowy. Każde doświadczenie będzie musiało być obserwowane, doświadczane, zrównoważone, zaakceptowane i osadzone w jednostce. W miarę jak istota rośnie w samoakceptacji i świadomości katalizatora, lokacja wygodnego umiejscowienia tych doświadczeń podniesie się do nowej istoty prawdziwego koloru.

Każde doświadczenie będzie zrozumiane sekwencyjnie przez rosnący i poszukujący kompleks umysłu/ciała/ducha w kategoriach przetrwania, następnie w kategoriach osobistej tożsamości, następnie w kategoriach relacji społecznych, następnie w kategoriach uniwersalnej miłości, następnie w kategoriach tego, jak to doświadczenie może zapoczątkować swobodną komunikację, następnie w kategoriach tego, w jaki sposób doświadczenie może być powiązane z uniwersalnymi energiami, aż wreszcie w kategoriach sakramentalnej natury każdego doświadczenia.

W międzyczasie Stwórca przebywa wewnątrz. Na biegunie północnym korona jest już na głowie, a istota jest potencjalnie bogiem. Ta energia powstaje poprzez pokorne i ufne przyjęcie tej energii poprzez medytację i kontemplację siebie i Stwórcy.

---

<sup>1</sup> Jak podano w poprzednim ustępie, 49.5.

Tam, gdzie spotykają się te energie, wąż osiągnie swój szczyt. Kiedy ta rozwinięta energia zbliża się do uniwersalnej miłości i promienistej istoty, istota znajduje się w stanie, w którym możliwość zbioru istoty jest bliska.

49.7 **PYTAJĄCY** Czy polecisz jakąś technikę medytacji?

**RA** Jestem Ra. Nie.

49.8 **PYTAJĄCY** Czy lepiej, albo powinienem powiedzieć, czy pozostawienie umysłu, że tak powiem, tak pustego, jak to tylko możliwe - niech płynie w swoim rytmie, że tak powiem - przyniesie bardziej użyteczne rezultaty w medytacji - czy też lepiej jest skupić się w medytacji na jakimś przedmiocie lub na czymś w celu koncentracji?

**RA** Jestem Ra. To będzie ostatnie pełne zapytanie w tym czasie pracy.

Każdy z dwóch rodzajów medytacji jest przydatny z określonego powodu. Bierna medytacja obejmująca oczyszczanie umysłu - usuwanie mentalnej mieszaniny, która jest charakterystyczna dla aktywności kompleksu umysłu wśród waszych ludzi - jest skuteczna dla tych, których celem jest osiągnięcie wewnętrznej ciszy jako podstawy do słuchania Stwórcy. Jest to użyteczne i pomocne narzędzie i jest zdecydowanie najbardziej użytecznym rodzajem medytacji w przeciwieństwie do kontemplacji czy modlitwy.

Ten rodzaj medytacji, który można nazwać wizualizacją, ma na celu nie to, co jest zawarte w samej medytacji. Wizualizacja jest narzędziem adepta. Ci, którzy uczą się trzymać w pamięci obrazy wizualne, rozwijają wewnętrzną moc koncentracji, która może pokonać nudę i dyskomfort. Kiedy ta zdolność wykrystalizowała się u adepta, może on wtedy polaryzować świadomość bez zewnętrznych działań, które mogą wpłynąć na świadomość planetarną. To jest powód istnienia tak zwanego białego maga. Tylko ci, którzy chcą świadomie podnosić wibracje planety, uznają wizualizację za szczególnie satysfakcjonujący rodzaj medytacji.

Kontemplacja, czyli rozważenie w stanie medytacji inspirującego obrazu lub tekstu, jest niezwykle pożyteczna również wśród waszych ludzi, a zdolność woli zwana modlitwą ma również potencjalnie pomocny charakter. To, czy rzeczywiście jest to pomocna czynność, zależy całkowicie od intencji i celu modlącego się.

Czy możemy zapytać, czy w tej chwili są jakieś krótkie pytania?



49.9 **PYTAJĄCY** Zapytam tylko, czy jest coś, co możemy zrobić, by instrument czuł się bardziej komfortowo lub by poprawić kontakt i czy dwie sesje tygodniowo są nadal odpowiednie?

**RA** Jestem Ra. Prosimy o uwagę przy umieszczaniu wsparcia szyi tej istoty, ponieważ zbyt często tej uwagi brakuje. Jesteście sumienni i macie dobre nastawienie. Czas sesji, jeśli możemy użyć tego wyrażenia, jest w zasadzie poprawny. Jednakże zasługujesz na pochwałę za zaobserwowanie zmęczenia w kręgu i powstrzymywanie się od pracy, dopóki wszyscy nie będą w miłości, harmonii i energii witalnej jako jedna istota. Jest to i nadal będzie najbardziej pomocne.

Jestem Ra. Zostawiam was w miłości i w świetle Jednego Nieskończonego Stwórcy. Idźcie więc naprzód, radując się mocą i pokojem Jednego Nieskończonego Stwórcy. Adonai.

# SESJA 50.

6 MAJA 1981

50.0 **RA** Jestem Ra. Pozdrawiam was w miłości i w świetle Jednego Nieskończonego Stwórcy. Komunikujemy się teraz.

50.1 **PYTAJĄCY** Czy mógłbyś mi teraz podać stan instrumentu?

**RA** Jestem Ra. Jest tak jak wcześniej stwierdzono.

50.2 **PYTAJĄCY** Na ostatniej sesji stwierdziłeś, że istota przyciąga doświadczenia poprzez biegun południowy. Czy mógłbyś to rozwinąć i podać nam definicję tego, co masz na myśli?

**RA** Jestem Ra. Aby uchwycić sens powyższej informacji, trzeba wziąć pod uwagę właściwą perspektywę. Biegun południowy lub ujemny to taki, który przyciąga. Przyciąga do siebie namagnesowane rzeczy. Tak więc w przypadku kompleksu umysłu/ciała/ducha napływ doświadczenia jest napływem bieguna południowego. Możesz to uznać za uproszczone stwierdzenie.

Jedyną specyficzną częścią tej poprawności jest to, że czerwony promień, czyli podstawowe centrum energii, będące najniższym lub rdzennym centrum energii fizycznego pojazdu, będzie miało pierwszą okazję zareagować na każde doświadczenie. Tylko w ten sposób możesz zobaczyć fizyczne miejsce bieguna południowego identyfikowane z centrum energii korzenia. W każdym aspekcie umysłu i ciała korzeń, czyli podstawa, otrzyma możliwość funkcjonowania jako pierwszy.

Co to za szansa, jeśli nie przetrwanie? To jest podstawowa możliwość reakcji i może być uznana za charakterystyczną dla podstawowych funkcji zarówno umysłu, jak i ciała. Ten instynkt jest najsilniejszy, a gdy zostanie zrównoważony, wiele pozostaje otwarte dla poszukiwacza. Biegun południowy przestaje wtedy blokować dane empiryczne, a wyższe ośrodki energetyczne umysłu i ciała zyskują możliwość wykorzystania przyciągniętego do niego doświadczenia.

50.3 **PYTAJĄCY** Dlaczego mówisz, że doświadczenie jest przyciągane do istoty?

**RA** Jestem Ra. Mówimy to, ponieważ rozumiemy, że taka jest natura zjawiska katalizatora empirycznego i jego wejścia w świadomość kompleksu umysłu/ciała/ducha.

50.4 **PYTAJĄCY** Czy mógłbyś podać przykład, w jaki sposób istota ustanawia warunek przyciągania określonego katalizatora empirycznego i w jaki sposób ten katalizator jest następnie dostarczany lub wyuczany.

**RA** Jestem Ra. Można podać taki przykład.

50.5 **PYTAJĄCY** Czy możesz go podać?

**RA** Jestem Ra. Zatrzymaliśmy się, aby zeskanować świadomość tego instrumentu w celu uzyskania pozwolenia na użycie jego empirycznego katalizatora jako przykładu. Możemy kontynuować.

To jest jeden przykład i można dokonać ekstrapolacji na inne istoty, które są świadome procesu ewolucji. Ta istota wybrała, przed wcieleniem, środki, dzięki którym katalizator miał duże prawdopodobieństwo bycia pozyskanym. Ta istota pragnęła wyrażenia miłości i światła nie oczekując niczego w zamian. Ten instrument zaprogramowano również do podejmowania wysiłków duchowych i pocieszania się towarzystwem w wykonywaniu tej pracy.

Umowy zostały zawarte przed wcieleniem; pierwsza, z tzw. rodzicami i rodzeństwem tej istoty. Stanowiło to empiryczny katalizator dla sytuacji oferowania blasku istnienia bez oczekiwania niczego w zamian. Drugi program obejmował porozumienia z kilkoma istotami. Umowy te zapewniły i zapewnią w waszym kontinuum czasu/przestrzeni i przestrzeni/czasu możliwości empirycznego katalizatora pracy i koleżeństwa.

Są wydarzenia, które były częścią programu dla tej istoty tylko w tym sensie, że były to wiry możliwości/prawdopodobieństwa mające związek z waszą kulturą społeczną. Wydarzenia te obejmują charakter życia lub standard życia; rodzaj relacji zawartych w waszych ramach prawnych; oraz klimat społeczny podczas wcielenia. Przyjęto, że wcielenie nastąpi podczas zbiorów.

Powiedzmy, że te dary odnoszą się do milionów waszych ludzi: tych, którzy są świadomi ewolucji i skrajnie pragną osiągnięcia serca miłości i blasku, który daje zrozumienie. Bez względu na to, jakie lekcje są zaprogramowane,

mają one do czynienia z innymi jaźniami a nie z wydarzeniami. Mają do czynienia z dawaniem, a nie otrzymywaniem; ponieważ lekcje miłości mają ten charakter zarówno dla pozytywu jak i negatywu. Ci, którzy są gotowi do negatywnego zbioru w tym czasie, będą starać się dzielić swoją miłością do siebie.

Są tacy, których lekcje są bardziej przypadkowe ze względu na ich obecną niezdolność do zrozumienia natury i mechanizmu ewolucji umysłu, ciała i ducha. O tych możemy powiedzieć, że proces ten jest strzeżony przez tych, którzy nigdy nie przestają czuwać, oczekując, że będą służyć. Nie ma istoty bez pomocy, albo poprzez samoświadomość jedności stworzenia, albo poprzez strażników jaźni, którzy chronią mniej wyrafinowany umysł/ciało/duch przed jakimkolwiek permanentnym oddzieleniem od jedności, podczas gdy lekcje waszej gęstości trwają.

- 50.6 **PYTAJĄCY** Czy możesz podać przykład dzielenia się miłością do siebie w negatywnej polaryzacji? Wydawałoby mi się, że to wyczerpałoby negatywną polaryzację. Czy mógłbyś rozwinąć tę koncepcję?

**RA** Jestem Ra. Nie możemy używać przykładów znanych istot ze względu na naruszenie, jakie mogłoby to spowodować. Dlatego musimy mówić ogólnikowo.

Istotą zorientowaną negatywnie będzie ta, która czuje, że znalazła moc, która nadaje sens jej istnieniu dokładnie tak, jak odczuwa pozytywna polaryzacja. Ta negatywna istota będzie dążyć do zaoferowania tego zrozumienia innym jaźniom, najczęściej poprzez proces formowania elity, uczniów oraz nauczanie potrzeby i słuszności zniewolenia innych jaźni dla własnego dobra. Te inne jaźnie są postrzegane jako zależne od tej jaźni i potrzebują przewodnictwa oraz mądrości tej jaźni.

- 50.7 **PYTAJĄCY** Dziękuję. Czy możesz rozwinąć taką oto koncepcję: że koniecznym jest, aby istota podczas inkarnacji w fizyczności, jak to nazywamy, uległa polaryzacji lub właściwie współdziałała z innymi istotami i dlatego nie jest to możliwe pomiędzy inkarnacjami, kiedy jest świadoma tego, co chce zrobić, ale dlatego musi wejść w inkarnację i stracić pamięć, świadomą pamięć, tego, co chce zrobić, a następnie działać w sposób, w jaki ma nadzieję działać? Czy mógłbyś to rozwinąć?

**RA** Jestem Ra. Podajmy przykład człowieka, który widzi wszystkie karty w pokerze. On wtedy zna grę. Gra jest dziecinnie prosta, ponieważ nie ma ryzyka. Pozostałe karty są znane. Możliwości są znane, a karty zostaną

rozegrane poprawnie, ale bez zaangażowania.

W czasie/przestrzeni i w gęstości prawdziwego koloru zielonego, karty wszystkich są dostępne dla oczu. Myśli, uczucia, kłopoty: wszystko to można zobaczyć. Nie ma oszustwa ani pragnienia oszustwa. Tak więc wiele można osiągnąć w harmonii, ale umysł/ciało/duch zyskuje niewielką polaryzację dzięki tej interakcji.

Przeanalizujmy ponownie tę metaforę i pomnóżmy ją w najdłuższą grę w pokera, jaką możesz sobie wyobrazić: całe życie. Karty to miłość, niechęć, ograniczenie, nieszczęście, przyjemność itp. Są one rozdawane i ponownie rozdawane i ponownie rozdawane w sposób ciągły. Możesz podczas tego wcielenia zacząć - i podkreślamy zacząć - poznawać swoje własne karty. Możesz zacząć odnajdywać w sobie miłość. Możesz zacząć równoważyć swoją przyjemność, swoje ograniczenia itp. Niemniej jednak jedyną wskazówką dotyczącą kart innych jaźni jest patrzeć w oczy.

Nie możesz pamiętać swojej ręki, ich rąk, a może nawet zasad tej gry. Tę grę mogą wygrać tylko ci, którzy przegrywają swoje karty w rozpuszczającym wpływie miłości; mogą wygrać tylko ci, którzy kładą swoje przyjemności, ograniczenia, wszystko na stół twarzą do góry i mówią wewnątrz: "Wszyscy, wy wszyscy gracze, każda inna jaźń, niezależnie od tego, jaki macie układ ręki, kocham was".

Oto ta gra: wiedzieć, akceptować, wybaczać, balansować i otwierać siebie w miłości. Nie można tego zrobić bez zapominania, ponieważ nie miałyby to żadnego znaczenia w życiu całości istoty umysłu/ciała/ducha.

**50.8 PYTAJĄCY** Dziękuję. W jaki sposób zdolność utrzymywania w pamięci obrazów wizualnych pozwala adeptowi dokonywać polaryzacji w świadomości bez zewnętrznych działań?

**RA** Jestem Ra. To nie jest proste pytanie, ponieważ adept to ktoś, kto wykracza poza zielony promień, który sygnalizuje wejście w zdolność do zbioru. Adept nie będzie po prostu podłączał się do inteligentnej energii jako środka gotowości do zbiorów, ale będzie podłączał się zarówno do inteligentnej energii jak i inteligentnej nieskończoności w celu transmutacji planetarnej zdolności do zbioru i świadomości.

Sposobności do tej pracy leżą wewnątrz. Kluczem jest po pierwsze cisza, a po drugie jedność myśli. W ten sposób wizualizacja, która może być utrzymywana nieruchomo w wewnętrznym oku przez kilka minut, wg tego

jak mierzycie czas, zasygnalizuje wzrost w jedności myśli adepta. Tę jedność myśli może zatem użyć pozytywny adept do pracy w grupowych rytualnych wizualizacjach w celu podniesienia pozytywnej energii, a przez negatywnych adeptów w celu zwiększenia osobistej mocy.

- 50.9 **PYTAJĄCY** Czy możesz mi powiedzieć, jak wtedy adept, po utrzymywaniu obrazu przez kilka minut, co robi, aby wpłynąć na planetarną świadomość lub zwiększyć pozytywną biegunowość? Nadal nie całkiem to rozumiem.

**RA** Jestem Ra. Kiedy pozytywny adept dotyka inteligentnej nieskończoności od wewnątrz, jest to najpotężniejsze połączenie, ponieważ jest to połączenie całego mikrokosmosu kompleksu umysłu/ciała/ducha z makrokosmosem. To połączenie umożliwia, powiedzmy, prawdziwemu kolorowi zielonego promienia w czasie/przestrzeni, zmanifestowanie się w waszym czasie/przestrzeni.<sup>1</sup> W zielonym promieniu myśli są istotami. W waszej iluzji zwykle tak nie jest.

Adepci stają się wtedy żywymi kanałami miłości i światła i są w stanie skierować ten blask bezpośrednio do planetarnej sieci węzłów energii. Rytuał zawsze kończy się ugruntowaniem tej energii w uwielbieniu i dziękczynieniu oraz uwolnieniem tej energii do całości planetarnej.

- 50.10 **PYTAJĄCY** Znam osoby, które niedawno przeszły szkolenie w zakresie medytacji, które po bardzo krótkim okresie intensywnej medytacji, trwającej kilka dni lub więcej, są w stanie wywołać akcję na odległość, wpływając na metal, zginając go. Z tego co wiem, robiąc to, noszą na głowach drut w kształcie piramidy. Zostałem zaproszony na jedną z tych sesji medytacyjnych kilka lat temu, ale nie mogłem się tam dostać. Czy mógłbyś skomentować ten proces i czy osiągają coś wartościowego, czy nie?

**RA** Jestem Ra. Nie. Proszę zadać jeszcze jedno pełne zapytanie w tej pracy.

- 50.11 **PYTAJĄCY** Czy mógłbyś podać mi więcej informacji na temat pól energetycznych ciała w odniesieniu do prawego i lewego mózgu i czy jest to w jakiś sposób związane z kształtem piramidy w zakresie skupiania energii? Jestem trochę pogubiony w tym, jak dostać się do tej linii pytań, więc zadam to pytanie.

---

<sup>1</sup> Możliwe, że Ra zamierzał powiedzieć „To połączenie umożliwia, powiedzmy, prawdziwy kolor zielonego promienia w czasie/przestrzeni, aby zmanifestować się w waszej *przestrzeni/czasie*”, ale nigdy nie zostało to poprawione jako błąd i dlatego jest to otwarte na spekulacje.

**RA** Jestem Ra. Podobnie i my jesteście pogubieni w tej linii odpowiedzi. Możemy powiedzieć, że kształt piramidy jest tylko tym, który skupia napływające strumienie energii do wykorzystania przez istoty, które mogą zdać sobie sprawę z tych napływających strumieni. Możemy dalej powiedzieć, że kształt twojego fizycznego mózgu nie jest istotny jako kształt do koncentracji napływających strumieni energii. Jeśli możesz, zapytaj bardziej szczegółowo jakich informacji szukasz.

50.12 **PYTAJĄCY** Każdy z nas podczas medytacji odczuwa energię na głowie w różnych miejscach. Czy możesz mi powiedzieć, co to jest i co oznacza, i co oznaczają różne miejsca, które odczuwamy?

**RA** Jestem Ra. Zapomnienie o piramidzie będzie pomocne w badaniu tych doświadczeń. Napływające strumienie energii są odczuwane przez centra energetyczne, które potrzebują i są przygotowywane do aktywacji. Zatem ci, którzy odczuwają stymulację na poziomie promienia fioletowego, właśnie to otrzymują. Ci, którzy czują to na czole między brwiami, doświadczają promienia indygo i tak dalej. Osoby doświadczające mrowienia i obrazów wizualnych mają pewną blokadę w aktywowanym centrum energii, a zatem ciało elektryczne rozprzodza tę energię, a jej efekt jest rozproszony.

Ci, którzy nie proszą szczerze o tę energię, mogą ją jeszcze poczuć, jeśli istoty nie są dobrze wyszkolone w obronie psychicznej. Ci, którzy nie chcą doświadczać tych wrażeń, aktywacji i zmian, nawet na poziomie podświadomości, nie doświadczą niczego ze względu na swoje umiejętności obrony i pancerza przed zmianami.

50.13 **PYTAJĄCY** W tej chwili dostaję dwa uczucia jednocześnie. Czy to normalne, aby dostawać dwa na raz?

**RA** Jestem Ra. Najbardziej normalne dla adepta jest to co następuje: stymulacja indygo, aktywacja tej wielkiej bramy do uzdrawiania, pracy magicznej, modlitewnej uwagi i blasku istnienia; oraz pobudzenie fioletowego promienia, który jest duchowym daniem i braniem od i do Stwórcy, od Stwórcy do Stwórcy.

To jest pożądana konfiguracja.

Czy jest jakieś krótkie pytanie, zanim opuścimy ten instrument?

50.14 **PYTAJĄCY** Czy jest coś, co możemy zrobić, by instrument czuł się bardziej

komfortowo lub by poprawić kontakt?

**RA** Jestem Ra. Jesteście sumienni, a wasze wyrównania [przyborów] są staranne. Dobrze byłoby zadbać o to, aby szyja tego instrumentu była starannie umieszczona na podporze.

Jestem Ra. Zostawiam was, moi przyjaciele, w miłości i świetle Jednego Nieskończonego Stwórcy. Idźcie więc naprzód, radując się mocą i pokojem Jednego Nieskończonego Stwórcy. Adonai.



# SESJA 51.

13 MAJA 1981

51.0 **RA** Jestem Ra. Pozdrawiam was w miłości i w świetle Jednego Nieskończonego Stwórcy. Komunikujemy się teraz.

51.1 **PYTAJĄCY** Rozpoczynając tę sesję, Tom III Prawa Jedności, jest kilka pytań, jedno o dość nieprzemijającym znaczeniu i jedno, które uważam za nieco ulotne, które czuję się zobowiązany zadać z powodu komunikacji z innymi.

Pierwsze to tylko wyjaśnienie ostatnich punktów dotyczących zbiorów dla naszego przyjaciela Leo Sprinkle'a. Zastanawiałem się, czy istnieje nadzór nad zbiorami, a jeśli tak, to dlaczego ten nadzór jest konieczny i jak to działa, skoro zdolność istoty do zbioru to promień fioletowy? Czy konieczne jest, aby istoty nadzorowały zbiory, czy też jest to automatyczne? Czy możesz na to odpowiedzieć?

**RA** Jestem Ra. W czasie zbiorów zawsze są żniwiarze. Owoc jest formowany tak, jak będzie, ale należy zachować pewien nadzór, aby zapewnić, że plon zostanie umieszczony tak, jak powinien, bez obicia lub skazy.

Istnieją trzy poziomy, które czuwają nad zbiorami.

Pierwszy poziom jest planetarny i można go nazwać anielskim. Ten typ opiekuna obejmuje całość kompleksu umysłu/ciała/ducha lub wyższą jaźń istoty oraz te istoty płaszczyzny wewnętrznej, które zostały przyciągnięte do tej istoty poprzez jej wewnętrzne poszukiwanie.

Drugą klasą tych, którzy strzegą tego procesu, są ci z Konfederacji, którzy mają zaszczyt/obowiązek stać w małych miejscach na krawędzi stopni światła/miłości, aby te istoty, które są zbierane, nie potknęły się i nie odpadły z jakiegokolwiek innego powodu niż siła światła, bez względu na to, jak bardzo są zdezorientowane lub nie potrafią nawiązać kontaktu ze swoim wyższym ja. Te istoty Konfederacji łapią tych, którzy się potykają, i ustawiają ich w odpowiedniej pozycji, aby mogli dalej iść w stronę światła.

Trzecią grupą czuwającą nad tym procesem jest grupa, którą nazywacie Strażnikami. Ta grupa pochodzi z oktawy powyżej naszej i służy w ten sposób jako nosiciele światła. Ci Strażnicy zapewniają precyzyjne emisje światła/miłości w niezwykle starannym rozróżnianiu, aby można było ustalić dokładną wibrację światła/miłości każdej istoty.

Zatem zbiory są automatyczne, ponieważ osoby zebrane będą reagować zgodnie z tym, co jest niezmiennie podczas zbioru. A tym jest emanacja fioletowego promienia. Jednakże, ci pomocnicy są w pobliżu, aby zapewnić właściwe zbiory, aby każda istota miała najpełniejszą okazję do wyrażenia swojej osobowości fioletowego promienia.

- 51.2 **PYTAJĄCY** Dziękuję. To następne pytanie wydaje mi się nieistotne; jednak zapytał mnie o to ktoś, z kim się komunikowałem, a kto był intensywnie zaangażowany w część zjawiska związanego z UFO. Jeśli uznasz to za zbyt ulotne lub nieważne, pominiemy to, ale zapytano mnie, jak to możliwe, aby statek, powiedzmy, czwartej gęstości mógł tu dotrzeć, tak że wydaje się, że gdy zbliżasz się do prędkości światła, masa dąży do nieskończoności. Rozmawialiśmy o wzroście masy duchowej i było to tylko pytanie, w jaki sposób odbywa się ten transfer z bardzo odległych planet przy pomocy statków. A moje pytanie brzmiałoby, dlaczego statek byłby w ogóle potrzebny? To nie jest ważne pytanie.

**RA** Jestem Ra. Zadałeś kilka pytań. Odpowiemy po kolei.

Po pierwsze, zgadzamy się, że ten materiał jest ulotny.

Po drugie, ci, którzy w większości pochodzą z odległych punktów, jak je nazywasz, nie potrzebują statków, jakie znacie. Samo zapytanie wymaga zrozumienia, którego nie posiadasz. Spróbujemy stwierdzić, co można powiedzieć.

Po pierwsze, jest kilka istot trzeciej gęstości, które nauczyły się używać statków do podróżowania między systemami gwiazdnymi, doświadczając ograniczeń, które teraz rozumiesz. Jednakże takie istoty nauczyły się używać wodoru w sposób inny niż jak to obecnie rozumiecie. Te istoty wciąż potrzebują dość długich okresów czasu, według tego jak je mierzycie, aby się przemieszczać. Niemniej jednak istoty te są w stanie wykorzystać hipotermię do spowolnienia procesów kompleksów fizycznych i psychicznych, aby wytrzymać czas trwania lotu. Ci, którzy są z Syriusza, są tego typu.

Istnieją dwa inne typy:

Jednym z nich jest typ, który, pochodzący z czwartej, piątej lub szóstej gęstości w waszej własnej galaktyce, ma dostęp do rodzaju systemu energetycznego, który wykorzystuje prędkość światła jako procę, a zatem dociera tam, gdzie chce, bez odczuwalnego upływu czasu z waszego punktu widzenia.

Innym rodzajem doświadczenia są doświadczenia czwartej, piątej i szóstej gęstości innych galaktyk, a także niektórych w waszej własnej galaktyce, którzy nauczyli się dyscypliny osobowości niezbędnej do postrzegania wszechświata jako jednej istoty i dlatego są zdolni do przechodzenia z miejsca na miejsce za pomocą samej myśli, materializując niezbędny statek, jeśli można tak powiedzieć, aby zamknąć ciało świetliste istoty.

51.3 **PYTAJĄCY** Zakładam, że ten drugi typ jest typem, którego doświadczamy w większości naszych lądowań z grupy Oriona. Czy to jest poprawne?

**RA** Jestem Ra. Grupa Oriona jest mieszkanką przedostatniej i ostatniej grupy.

51.4 **PYTAJĄCY** Dlaczego pojazd jest potrzebny do tego transferu? Kiedy ty, jako Ra, udałeś się do Egiptu wcześniej, użyłeś statku w kształcie dzwonu, ale robiłeś to przy pomocy myśli. Czy możesz mi powiedzieć, dlaczego użyłeś pojazdu, a nie tylko zmaterializowałeś ciało?

**RA** Jestem Ra. Pojazd lub statek to myślokształt, na którym nasza koncentracja może działać jako motywator. Nie zdecydowalibyśmy się użyć naszych kompleksów umysłu/ciała/ducha jako skupienia w takiej pracy.

51.5 **PYTAJĄCY** Dziękuję. Chciałbym wygłosić stwierdzenie. Jestem przekonany, że w pewnym sensie odbiegam od tematu. Jest to dla mnie bardzo trudne pytanie, bo tak naprawdę nie wiem, o czym mówię. Ale wydaje mi się - i możesz mi powiedzieć, gdzie się mylę w tym stwierdzeniu - że mamy siedem ciał, z których każde odpowiada jednemu z siedmiu kolorów widma. A ta energia, która tworzy te siedem ciał, jest uniwersalnym typem energii, która napływa do naszego środowiska planetarnego i przechodzi przez siedem centrów energii, które nazwaliśmy czakrami, aby rozwijać i doskonalić te ciała.

I to jest... Każde z tych ciał jest w jakiś sposób związane z mentalną konfiguracją, którą posiadamy, z doskonałością każdego z tych ciał oraz można by powiedzieć, że całkowite przeistoczenie tej energii jest funkcją tej mentalnej konfiguracji. Poprzez tę mentalną konfigurację możemy do pewnego stopnia zablokować napływy energii, które tworzą każde z tych siedmiu ciał. Czy mógłbyś skomentować, gdzie się mylę i poprawić mnie w tym, co powiedziałem?

**RA** Jestem Ra. Twoje stwierdzenie jest zasadniczo poprawne. Używanie terminu „konfiguracja umysłowa” jest nadmiernym uproszczeniem

sposobów blokowania napływów, które występują w waszej gęstości. Kompleks umysłu ma związek z kompleksami ducha i ciała, który nie jest stały. Tak więc blokady mogą wystąpić między duchem a umysłem lub ciałem i umysłem na wielu różnych poziomach. Powtarzamy, że każde centrum energetyczne ma, powiedzmy dla wygody, siedem sub-kolorów. Zatem duchowe/mentalne blokady połączone z umysłowymi/cielesnymi blokadami mogą wpływać na każde z ośrodków energetycznych na kilka różnych sposobów. W ten sposób możesz zobaczyć subtelną naturę równoważenia i procesu ewolucji.

- 51.6 **PYTAJĄCY** Nie jestem pewien, czy zapewni to linię zadawania pytań, która będzie owocna, czy też nie. Zadam jednak to pytanie, ponieważ wydawało mi się, że jest tu prawdopodobnie związek.

Na odwrocie książki, *Sekrety Wielkiej Piramidy*, znajduje się kilka reprodukcji rysunków lub prac egipskich, niektóre przedstawiające ptaki przelatujące nad bytami poziomymi. Czy możesz mi powiedzieć, co to jest i czy ma to jakiś związek z Ra?

**RA** Jestem Ra. Te rysunki, o których mówisz, są jednymi z wielu, które zniekształcają nauczanie naszego postrzegania śmierci jako bramy do dalszego doświadczenia. Zniekształcenia dotyczą rozważań o specyficznym charakterze procesów tzw. „martwego” kompleksu umysłu/ciała/ducha. W waszej filozofii można to nazwać zniekształceniem Gnostycyzmu: to znaczy przekonaniem, że można osiągnąć wiedzę i właściwą pozycję za pomocą starannie dostrzeżonych i zaakcentowanych ruchów, pojęć i symboli.

W rzeczywistości proces fizycznej śmierci jest taki, jak opisaliśmy wcześniej: taki, w którym dostępna jest pomoc, a jedyną potrzebą w chwili śmierci jest uwolnienie tej istoty z jej ciała przez osoby wokół niej i chwalenie tego procesu przez tych, którzy się smucą. W ten sposób można wspomóc umysł/ciało/ducha, który doświadczył śmierci fizycznej, a nie poprzez różne wyobrażenia starannych i powtarzanych rytuałów.

- 51.7 **PYTAJĄCY** Mówiłeś wcześniej o prędkościach obrotowych centrów energetycznych. Czy mam rację zakładając, że jest to funkcja blokady centrum energii, a im mniej jest ono zablokowane, tym wyższa prędkość obrotowa, co wskazuje na większą napływającą energię?

**RA** Jestem Ra. Częściowo masz rację. W pierwszych trzech centrach energetycznych pełne odblokowanie tej energii stworzy prędkości obrotowe. Jednak gdy istota rozwija wyższe centra energii, centra te zaczną

wyrażać swoją naturę poprzez tworzenie struktur kryształowych. Jest to wyższa lub bardziej zrównoważona forma aktywacji centrów energii, ponieważ przestrzenno/czasowa natura tej energii jest transmutowana do czasowo/przestrzennej natury regularyzacji i równoważenia.

51.8 **PYTAJĄCY** Co masz na myśli mówiąc o kryształowych strukturach?

**RA** Jestem Ra. Można zauważyć, że każde z centrów energetycznych kompleksu fizycznego ma charakterystyczną strukturę krystaliczną w bardziej rozwiniętej istocie. Każdy będzie nieco inny, tak jak w waszym świecie nie ma dwóch takich samych płatków śniegu. Niemniej jednak, każdy jest regularny.

Czerwone centrum energii często ma kształt szprychowego koła.

Pomarańczowe centrum energii w kształcie kwiatu zawierającego trzy płatki.

Żółte centrum także ma zaokrąglony kształt, wiele fasetek, jak gwiazda.

Centrum zielonej energii czasami nazywane jest kształtem lotosu, a liczba punktów struktury krystalicznej zależy od siły tego centrum.

Centrum niebieskiej energii, które może mieć około stu faset i być zdolne do olśniewającego blasku.

Centrum indygo jest spokojniejszym centrum, które w wielu przypadkach ma podstawowy trójkątny lub trójpłatkowy kształt, chociaż niektórzy adepci, którzy zbalansowali niższe energie, mogą tworzyć bardziej fasetowe formy.

Centrum energii fioletowej jest najmniej zmienne i czasami jest opisywane w waszej filozofii jako tysiąc płatków, ponieważ jest sumą całości zniekształcenia kompleksu umysłu/ciała/ducha.

51.9 **PYTAJĄCY** W tej chwili odczuwam wrażenie w centrum indygo. Gdyby to centrum było całkowicie aktywowane i wcale nie było zablokowane, czy wtedy nic tam bym nie czuł?

**RA** Jestem Ra. Odpowiedź na to pytanie naruszyłaby Prawo Pomieszania.

51.10 **PYTAJĄCY** Zaraz po śmierci ciała fizycznego stwierdziłeś, że - myślę, że mam rację, gdy to mówię - pierwotnym aktywowanym ciałem jest indygo, a ty

stwierdziłeś, że jest to twórca formy. Dlaczego tak jest? Możesz na to odpowiedzieć?

**RA** Jestem Ra. To będzie ostatnie pełne zapytanie w tej sesji pracy.

Ciało indygo może być postrzegane jako odpowiednik inteligentnej energii. To jest, w mikrokosmosie, Logos. Inteligentna energia całości kompleksu umysłu/ciała/ducha czerpie swe istnienie z inteligentnej nieskończoności, czyli Stwórcy. Tego Stwórcę należy rozumieć, zarówno w makrokosmosie, jak i mikrokosmosie, jako posiadającego, jak powiedzieliśmy, dwie natury: niewzmocnioną nieskończoność, która jest inteligentna - to wszystko, co istnieje.<sup>1</sup>

Wolna wola wzmocniła zarówno Stwórcę nas wszystkich, jak i nas samych jako współ-Stwórców, dzięki inteligentnej nieskończoności, która ma wolę. Wola ta może zostać wykorzystana przez ciało indygo, czyli ciało formujące, a jego mądrość użyta do wybrania odpowiedniego miejsca i rodzaju doświadczenia, które ten współ-Stwórca lub sub-sub-Logos, którego tak beztrósko nazywacie osobą, zajmie.

Jestem Ra. To jest czas na wszelkie krótkie pytania.

51.11 **PYTAJĄCY** Czy jest coś, co możemy zrobić, by instrument czuł się bardziej komfortowo lub by poprawić kontakt?

**RA** Jestem Ra. Wszystko jest dobrze. Jesteście sumienni. Zostawiam was teraz, moi bracia, w miłości i w świetle Jednego Nieskończonego Stwórcy. Idźcie więc naprzód, radując się mocą i pokojem Jednego Nieskończonego Stwórcy. Adonai.

---

<sup>1</sup> Ra mówi: „Tego Stwórcę należy zrozumieć, zarówno w makrokosmosie, jak i mikrokosmosie, jako posiadający, jak powiedzieliśmy, dwie natury” wskazując, że lista dwóch elementów (przypuszczalnie aspekty potencjału i kinetyki inteligentnej nieskończoności). Nie jest jednak jasne, czy drugi akapit stanowi drugą pozycję tej listy.

# SESJA 52.

19 MAJA 1981

52.0 **RA** Jestem Ra. Pozdrawiam was w miłości i w świetle Jednego Nieskończonego Stwórcy. Komunikujemy się teraz.

52.1 **PYTAJĄCY** W poprzedniej sesji stwierdziłeś, że „innym rodzajem doświadczenia są doświadczenia czwartej, piątej i szóstej gęstości innych galaktyk, a także niektórych w waszej własnej galaktyce, którzy nauczyli się dyscypliny osobowości niezbędnej do postrzegania wszechświata jako jednej istoty i dlatego są zdolni do przechodzenia z miejsca na miejsce za pomocą samej myśli, materializując niezbędny statek”.

Chciałbym cię zapytać, kiedy mówisz, że „czwarta, piąta i szósta gęstość innych galaktyk i niektórych w waszej własnej galaktyce”, czy stwierdzasz tutaj, że więcej istot w innych galaktykach rozwinęło zdolności osobowości niż w tej galaktyce do tego typu podróży? Używam terminu galaktyka w odniesieniu do soczewkowatego kształtu 250 miliardów gwiazd.

**RA** Jestem Ra. Po raz kolejny użyliśmy znaczenia tego terminu, galaktyka, które nie mieści się w waszym obecnym słowniku, jeśli tak to nazwiesz. Odnieśliśmy się do waszego systemu gwiazdnego.

Błędem jest zakładanie, że inne systemy gwiazdne są w stanie lepiej manipulować wymiarami niż wasz własny. Chodzi po prostu o to, że oprócz waszego własnego istnieje wiele innych systemów.

52.2 **PYTAJĄCY** Dziękuję. Myślę, że prawdopodobnie dotykam tutaj ważnej kwestii, ponieważ wydaje mi się, że wielką pracą w ewolucji jest dyscyplina osobowości i wydaje się, że mamy dwa rodzaje poruszania się po wszechświecie, jeden wywodzący się z dyscyplin osobowości a drugi wynikający z tego, co nazywasz efektem procy. Nie poruszam nawet prędkości podświetlonej, ponieważ nie uważam tego za zbyt ważne. I uważam ten materiał za ważny tylko ze względu na fakt, że badamy dyscyplinę osobowości.

Czy efekt procy jest używany w podróży - czy jest to, co możesz nazwać intelektualnym lub lewostronnym (lewej półkuli mózgu), typem zaangażowania rozumienia, a nie prawostronnym (prawej półkuli mózgu)?

**RA** Jestem Ra. Twoje postrzeżenie tego tematu jest obszerne. Wnikasz w

zewnątrzne nauczanie. Wolimy nie używać terminologii prawej i lewej półkuli z powodu niedokładności tej terminologii. Niektóre funkcje są powtarzalne lub zbędne w obu płatach, a ponadto w przypadku niektórych istot funkcje prawej i lewej strony są odwrócone. Warto jednak zastanowić się nad istotą zapytania.

Technologia, w której jako kompleks społeczny jesteście tak zakochani w tym czasie, jest tylko narodzinami manipulacji inteligentnej energii sub-Logosu, która, gdy zostanie przeniesiona znacznie dalej, może przekształcić się w technologię zdolną do wykorzystania grawitacyjnych efektów, o których mówiliśmy. Zwracamy uwagę, że ten termin nie jest dokładny, ale nie ma bliższego terminu.

Dlatego użycie technologii do manipulowania tym, co znajduje się poza jaźnią, jest znacznie mniej pomocne w ewolucji osobistej niż dyscypliny kompleksu umysłu/ciała/ducha, skutkujące pełną wiedzą o jaźni w mikrokosmosie i makrokosmosie.

Dla zdyscyplinowanej istoty wszystko jest otwarte i wolne. Dyscyplina, która otwiera wszechświaty, otwiera również bramy do ewolucji. Różnica polega na tym, że wybieramy albo autostop do miejsca, gdzie można zobaczyć piękno, albo spacer, krok po kroku, niezależny i wolny w tej niezależności, by chwalić się do chodzenia i okazję do uświadomienia sobie piękna.

Autostopowicz natomiast rozpraszany jest rozmową i kaprysmi drogi oraz zależnością od kaprysów innych, jest zatroskany dotarciem na czas. Autostopowicz widzi to samo piękno, ale nie przygotował się na ugruntowanie doświadczenia w korzeniach umysłu.

52.3 **PYTAJĄCY** Chciałbym zadać to pytanie, aby zrozumieć dyscypliny mentalne i ich ewolucję. Czy pozytywne kompleksy pamięci społecznej z czwartej, piątej i szóstej gęstości lub zorientowane na służbę innym używają efektu procy i dyscypliny osobowości do podróży, czy też używają tylko jednego?

**RA** Jestem Ra. Pozytywnie zorientowany kompleks pamięci społecznej będzie próbował nauczyć się dyscypliny umysłu, ciała i ducha. Są jednak tacy, którzy mając dostępną technologię do wykorzystania sił inteligentnej energii do podróżowania, robią to, ucząc się bardziej odpowiednich dyscyplin.

52.4 **PYTAJĄCY** Przyjmuję zatem, że w pozytywnie zorientowanych kompleksach



pamięci społecznej, znacznie większy odsetek z nich korzysta w tej podróży z dyscyplin osobowości. Czy to jest poprawne?

**RA** Jestem Ra. Zgadza się. Gdy pozytywna piąta gęstość przechodzi do szóstej, praktycznie nie ma już istot, które używają zewnętrznej technologii do podróży lub komunikacji.

52.5 **PYTAJĄCY** Czy mógłbyś podać mi te same informacje na temat negatywnie zorientowanych kompleksów pamięci społecznej, co do stosunków, w jaki sposób używają procy lub innego efektu, dyscyplin osobowości?

**RA** Jestem Ra. Negatyw czwartej gęstości wykorzystuje efekt świetlnej procy grawitacyjnej, prawdopodobnie 80% jego członków nie jest w stanie opanować dyscyplin niezbędnych dla alternatywnych metod podróżowania. W negatywnej piątej gęstości około 50% w pewnym momencie osiąga niezbędną dyscyplinę, aby używać myśli do podróżowania. Gdy zbliża się szósta gęstość, negatywna orientacja zostaje wprowadzona w zamęt i podejmuje się niewielkich podróży. To, jak odbywa się podróż, to prawdopodobnie 73% przy użyciu światła/myśli.

52.6 **PYTAJĄCY** Czy istnieje zatem jakaś różnica, powiedzmy, blisko końca piątej gęstości w dyscyplinach osobowości wymaganych do tej podróży między orientacją pozytywną a negatywną, wyższej piątej gęstości?

**RA** Jestem Ra. Istnieją wyraźne różnice między polaryzacjami, ale nie ma żadnej różnicy w realizacji wiedzy o sobie koniecznej do osiągnięcia tej dyscypliny.

52.7 **PYTAJĄCY** Czy mam zatem rację, zakładając, że dyscyplina osobowości, wiedza o sobie i kontrola, powiedzmy, we wzmacnianiu woli byłyby tym, co każda istota z piątej gęstości postrzegaby jako te ważne rzeczy?

**RA** Jestem Ra. W rzeczywistości te rzeczy mają znaczenie w gęstościach od trzeciej do wczesnej siódmej. Jedyna korekta niuansów, jaką moglibyśmy wprowadzić, to użycie słowa kontrola. Niezwykle ważne jest, aby zrozumieć, że nie jest pożądane ani pomocne dla wzrostu rozumienia, jeśli można tak powiedzieć, że istota sama kontroluje procesy myślowe lub impulsy, z wyjątkiem sytuacji, gdy mogą one skutkować działaniami niezgodnymi z Prawem Jedności.

Kontrola może wydawać się skrótem do dyscypliny, spokoju i oświecenia. Jednakże ta właśnie kontrola potęguje i wymaga dodatkowego

doświadczenia wcielenia, aby zrównoważyć tę kontrolę, czy też represję, tej jaźni, która jest doskonała.

Zamiast tego doceniamy i zalecamy użycie drugiego czasownika w odniesieniu do użycia woli. Akceptacja siebie, wybaczenie sobie i ukierunkowanie woli: oto droga do zdyscyplinowanej osobowości. Twoja zdolność woli jest tym, co jest potężne w tobie jako współ-Stwórcy. Nie można przypisywać tej zdolności zbyt dużej wagi. Dlatego przez tych, którzy są na pozytywnie zorientowanej ścieżce, musi być ona ostrożnie używana i kierowana w służbie innym.

Istnieje wielkie niebezpieczeństwo w używaniu woli, gdy osobowość staje się silniejsza, ponieważ może być używana nawet podświadomie w sposób zmniejszający biegunowość istoty.

- 52.8 **PYTAJĄCY** Wyczuwam, prawdopodobnie, związek między tym, co właśnie powiedziałeś, a tym, dlaczego tak wielu wędrowców wybrało czas zbiorów na tej planecie, aby się wcielić. Mam rację? To jest niejasny koncept.

**RA** Jestem Ra. Prawdą jest, że szansa na przypomnienie sobie tego, co zostało utracone w zapomnieniu, daje nadmiar okazji do pozytywnej polaryzacji. Wierzymy, że to jest właśnie sedno Twojego zapytania. Jeśli nie, proszę pytać dalej.

- 52.9 **PYTAJĄCY** No cóż, zadałbym tylko pytanie, dlaczego czas zbiorów jest wybierany przez tak wielu wędrowców jako czas na wcielenie?

**RA** Jestem Ra. Istnieje kilka powodów inkarnacji podczas zbiorów. Można je podzielić za pomocą terminów ja i inna jaźń.

Nadrzędnym powodem ofiarowania tych Braci i Sióstr od Smutku w stanach wcielenia jest możliwość pomagania innym jaźniom poprzez rozjaśnianie zniekształceń świadomości planetarnej oraz prawdopodobieństwo ofiarowania innym jaźniom katalizatora, który zwiększy płony.

Istnieją dwa inne powody, dla których warto wybrać tę służbę, mające związek z jaźnią.

Wędrowiec, jeśli pamięta i poświęci się służbie, polaryzuje się znacznie szybciej niż jest to możliwe w znacznie bardziej etiolowanych domenach katalizatora o większej gęstości.<sup>1</sup>

Ostateczny powód znajduje się w całości umysłu/ciała/ducha lub całości kompleksu pamięci społecznej, która może sądzić, że jednostka lub członkowie bytu społecznego mogą korzystać z katalizatora trzeciej gęstości w celu podsumowania uczenia się/nauczania, które uważa się za mniej niż idealnie zrównoważone. Dotyczy to szczególnie tych, którzy wchodzą i przechodzą przez szóstą gęstość, gdzie równowaga między współczuciem a mądrością jest doskonała.

- 52.10 **PYTAJĄCY** Dziękuję. Podobnie jak coś, czego jestem trochę ciekawy, nie ma to większego znaczenia, ale chciałbym wygłosić stwierdzenie jak to intuicyjnie widzę, co może być błędne.

Mówiłeś o efekcie procy i ten termin mnie zaintrygował.

Jedyne, co widzę, to to, że musisz włożyć energię w statek, dopóki nie zbliży się do prędkości światła, a to oczywiście wymaga coraz większej ilości energii. Następuje dylatacja czasu i wydaje mi się, że można by, poruszając się pod kątem 90° do kierunku podróży, w jakiś sposób zmienić tę zmagazynowaną energię w jej zastosowanym kierunku lub sensie, tak abyś wyszedł z przestrzeni/czasu do czasu/przestrzeni z odchyleniem o kąt 90°. Wtedy energia zostanie zabrana w czasie/przestrzeni, a ty ponownie wejdziesz w przestrzeń/czas na końcu tego odwrócenia energii. Czy w jakikolwiek sposób mam rację?

**RA** Jestem Ra. Masz całkowitą rację, jeśli chodzi o wasz język, a dzięki twojemu wykszoleniu potrafisz lepiej niż my wyrazić tę koncepcję. Naszą jedyną poprawką, jeśli można, byłoby zasugerowanie, że kąt 90°, o którym mówisz, jest kątem, który najlepiej można rozumieć jako część tesseractu.<sup>2</sup>

- 52.11 **PYTAJĄCY** Dziękuję. To tylko mały punkt, który mi przeszkadzał, bez większego znaczenia.

Cóż, czy jest zatem - z punktu widzenia osoby, która chce podążać ścieżką

<sup>1</sup> W tym kontekście *etioloowany* można zdefiniować jako „ostabiony; nie w pełnej sile; błady lub cienki.”

<sup>2</sup> W matematyce spekulatywnej tesseract jest czwartowymiarowym odpowiednikiem sześciangu. Tesseract ma się do sześciangu tak, jak sześciang do kwadratu.

służby innym z naszej obecnej pozycji w trzeciej gęstości - czy jest cokolwiek ważnego poza dyscyplinami osobowości, znajomością siebie i wzmocnieniem woli?

**RA** Jestem Ra. To jest technika. To nie jest serce. Przyjrzyjmy się sednu ewolucji.

Pamiętajmy, że wszyscy jesteśmy jednym. To jest ta wspaniała nauka/nauczanie. W tej jedności tkwi miłość. To świetna nauka/nauczanie. W tej jedności tkwi światło. To jest podstawowa nauka o wszystkich płaszczyznach egzystencji w materializacji. Jedność, miłość, światło i radość: oto sedno ewolucji ducha.

Lekcje drugiego rzędu to nauka/nauczanie w medytacji i służbie. W pewnym momencie kompleks umysłu/ciała/ducha jest tak płynnie aktywowany i równoważony przez te centralne myśli lub zniekształcenia, że techniki, o których wspomniałeś, stają się całkiem znaczące. Jednakże wszechświat, jego tajemnica jest nieprzerwana, jest jednością. Zawsze zaczyna i kończy się w Stwórcy, a nie w technice.

52.12 **PYTAJĄCY** Dziękuję. Wspominając, w poprzedniej sesji, zbiory, wspomniałeś o przynoszących światło z oktawy. Czy mam rozumieć, że ci, którzy zapewniają światło dla stopniowania ukończenia nauki, są o oktawę powyżej tej, której doświadczamy? Czy możesz mi powiedzieć więcej o tych przynoszących światło, kim są itd.?

**RA** Jestem Ra. To będzie ostatnie pełne zapytanie tej pracy.

Ta gęstość oktawy, o której mówiliśmy, to zarówno omega, jak i alfa, duchowa masa nieskończonych wszechświatów, która ponownie staje się jednym Centralnym Słońcem, czyli Stwórcą. Wtedy rodzi się nowy wszechświat, nowa nieskończoność, nowy Logos, który zawiera wszystko, czego Stwórca sam doświadczył. W tej nowej oktawie są też tacy, którzy wędrują. Wiemy bardzo niewiele co jest poza granicą oktawy, poza tym, że te istoty przychodzą, aby pomóc naszej oktawie w ukończeniu jej Logosu.

Czy jest jakieś krótkie pytanie, które masz w tej chwili?

52.13 **PYTAJĄCY** Tylko czy jest coś, co możemy zrobić, by instrument czuł się bardziej komfortowo lub by poprawić kontakt?

**RA** Jestem Ra. Ten instrument ma pewne zniekształcenia w okolicy płuc, które zostały dobrze skompensowane przez położenie kompleksu fizycznego.

Wszystko jest dobrze.

Zostawiamy was, moi przyjaciele, w miłości i w świetle Jednego Nieskończonego Stwórcy. Idźcie więc naprzód, radując się mocą i pokojem Jednego Nieskończonego Stwórcy. Adonai.

# SESJA 53.

25 MAJA 1981

53.0 **RA** Jestem Ra. Pozdrawiam was w miłości i w świetle Jednego Nieskończonego Stwórcy. Komunikujemy się teraz.

53.1 **PYTAJĄCY** Najpierw chciałbym poznać stan instrumentu i zadać w jej imieniu dwa pytania. Chciałaby wiedzieć, czy może wykonywać jednogodzinne ćwiczenie dziennie i czy ból, który odczuwa przed sesją, jest spowodowany atakiem Oriona?

**RA** Jestem Ra. Stan instrumentu jest taki, jak podano wcześniej.

Odpowiadając na pytanie o ćwiczenia, teraz, gdy intensywny okres się skończył, instrument ten może, jeśli tak zdecyduje, wykonywać jeden okres zamiast dwóch. Skanując zniekształcenia kompleksu fizycznego tego instrumentu, znajdujemy bieżący okres ćwiczeń na granicy wytrzymałości tego instrumentu. Na dłuższą metę jest to dobre ze względu na kumulację energii życiowej. Na krótką metę to męczy ten byt. Dlatego sugerujemy, by istota była świadoma naszych wcześniejszych napomnień dotyczących innych środków pomagających w odpowiednich zniekształceniach ciała.

Odpowiadając na drugie pytanie, możemy powiedzieć, że trudności kompleksu fizycznego przed kontaktem z naszym kompleksem pamięci społecznej wynikają z działania podświadomej woli instrumentu. Ta wola jest niezwykle silna i wymaga od kompleksu umysłu/ciała/ducha, aby zarezerwować całą dostępną energię fizyczną i witalną dla kontaktu. Tak więc dyskomfort jest odczuwany z powodu dramatycznego zniekształcenia w kierunku fizycznej słabości, podczas gdy ta energia jest przekierowywana. Istota jest, jak można zauważyć, również pod wpływem psychicznego ataku, a to zintensyfikuje istniejące wcześniej warunki i jest odpowiedzialne za skurcze i zawroty głowy, a także zniekształcenia kompleksu umysłu.

53.2 **PYTAJĄCY** Dziękuję. Chciałbym wiedzieć, czy [imię] może uczestniczyć w jednej z tych sesji w najbliższej przyszłości?

**RA** Jestem Ra. Kompleks umysłu/ciała/ducha, [imię], należy do tej grupy duchem i jest mile widziany. Możesz poprosić o odłożenie specjalnych okresów medytacyjnych, dopóki istota nie usiądzie do tej pracy. Moglibyśmy zasugerować wysłanie fotografii tego znanego jako James

Allen<sup>1</sup> do tej istoty z jego pismem wskazującym na miłość i światło. Odbywa się to podczas medytacji, wprowadzając istotę w pokojową harmonię z każdym z was, tak aby nie było zbędnego marnowania energii podczas wymiany pozdrowień między dwiema istotami, z których obie mają zniekształcenie w kierunku samotności i nieśmiałości, jak to nazywacie. To samo można zrobić ze zdjęciem istoty, [imię], dla osoby znanej jako James Allen.

- 53.3 **PYTAJĄCY** Dziękuję. Podczas mojej podróży do Laramie pewne rzeczy stały się dla mnie oczywiste, jeśli chodzi o rozpowszechnianie pierwszej książki *The Law of One* wśród tych, którzy mieli doświadczenia z UFO oraz innymi wędrowcami i będę musiał zadać teraz kilka pytań, które być może będę musiał uwzględnić w Księdze I, aby wyeliminować nieporozumienie, które postrzegam jako możliwość w Księdze I.<sup>2</sup> Dlatego te pytania, choć w większości nieistotne, mają na celu wyeliminowanie pewnych zniekształceń zrozumienia materiału w Księdze I. Mam nadzieję, że przyjmuję tutaj właściwe podejście. W niektórych przypadkach możesz nie być w stanie odpowiedzieć, ale to w porządku. Przejdziemy wtedy do innych, jeśli nie możesz odpowiedzieć na te, o które pytam.

Najpierw zapytam, czy mógłbyś mi powiedzieć, jakie są powiązania istot, które skontaktowały się z Betty Andreasson.

**RA** Jestem Ra. To zapytanie jest małej wagi. Uczynimy ustępstwa w stosunku do informacji z pewną utratą biegunowości w wyniku naruszenia wolnej woli. Prosimy, aby pytania tego rodzaju były ograniczone do minimum.

Istoty w tym jak i w kilku innych żywo zapamiętanych przypadkach to ci, którzy czując potrzebę zaszczepienia wyobrażeń Konfederacji w taki sposób, aby nie naruszać wolnej woli, używają symboli śmierci, zmartwychwstania, miłości i pokoju jako środków tworzenia, na poziomie myśli, iluzji czasu/przestrzeni będących systematycznym ciągiem wydarzeń, które

---

<sup>1</sup> Znany również jako Jim McCarty.

<sup>2</sup> Don umieścił informacje z 53.6–17 w sesji 26. w pierwotnych publikacjach, aby dać czytelnikom szerszy pogląd na „bliskie spotkania”. Te dwie sesje były początkowo podzielone na Książki I i III, ale ponieważ są teraz zawarte w tym samym tomie, do sesji 26 dodano po prostu przypis kierujący czytelników do tej sesji, aby odpowiedzieć na obawy Dona dotyczące wywołania złego wrażenia odnośnie tego zjawiska.

przekazują przesłanie miłości i nadziei. Ten rodzaj kontaktu jest wybierany poprzez staranne rozważenie członków Konfederacji, którzy kontaktują się z istotą o podobnej wibracji, że tak można powiedzieć. Projekt ten trafia następnie przed Radę Saturna i jeśli zostanie zatwierdzony, zostaje ukończony. Cechą charakterystyczną tego typu kontaktu jest bezbolesna natura doświadczanych myśli oraz treści przekazu, która nie mówi o zagładzie, ale o świcie nowej ery.

- 53.4 **PYTAJĄCY** Nie jest konieczne, abym zawarł w książce informacje, które właśnie podałeś, aby osiągnąć swój cel. Aby zachować waszą polaryzację, że tak powiem, mogę zachować to jako materiał prywatny, jeśli chcesz. Czy życzyś sobie, żebym nie publikował tego?

**RA** Jestem Ra. To, co wam oferujemy, jest dobrowolne i podlega wyłącznie waszej decyzji.

- 53.5 **PYTAJĄCY** Tak myślałem, że to powiesz. W takim razie czy możesz mi powiedzieć cokolwiek o „niebieskiej książce”, o której wspominała Betty Andreasson w tym przypadku?

**RA** Jestem Ra. Nie.

- 53.6 **PYTAJĄCY** Dziękuję. Czy możesz mi opowiedzieć o różnych technikach używanych w służbie innym lub pozytywnie zorientowanych kontaktach Konfederacji z mieszkańcami tej planety, o różnych formach i technikach nawiązywania przez nich kontaktu?

**RA** Jestem Ra. Moglibyśmy.

- 53.7 **PYTAJĄCY** Czy mógłbyś to zrobić?

**RA** Jestem Ra. Najbardziej efektywnym sposobem kontaktu jest ten, którego doświadczasz w tej przestrzeni/czasie. Naruszenie wolnej woli jest wysoce niepożądane. Dlatego te istoty, które są wędrowcami na waszym planie iluzji, będą jedynymi podmiotami projekcji myślowych, które składają się na tak zwane „bliskie spotkania” i spotkania pozytywnie zorientowanych kompleksów pamięci społecznej z wędrowcami.

- 53.8 **PYTAJĄCY** Czy mógłbyś podać przykład jednego z tych spotkań wędrowca z kompleksem pamięci społecznej, czego doświadczyłyby wędrowiec?

**RA** Jestem Ra. Jednym z takich przykładów, które znasz, jest ten znany jako



Morris.<sup>3</sup> W tym przypadku poprzedni kontakt, którego doświadczyły inne istoty z kręgu przyjaciół tej istoty, był zorientowany negatywnie. Jednakże pamiętacie, że ta istota, Morris, była odporna na ten kontakt i nie mogła zobaczyć tego kontaktu fizycznym aparatem optycznym.

Niemniej jednak wewnętrzny głos zaalarmował osobę znaną jako Morris, aby udała się sama w inne miejsce, a tam istota o kształcie formy myślowej i wyglądzie innego kontaktu pojawiła się i spojrzała na tę istotę, budząc w ten sposób w nim pragnienie poszukiwania prawdy tego wydarzenia i ogólnie doświadczeń związanych z jego wcieleniem.

Celem tego rodzaju kontaktu jest poczucie przebudzenia lub aktywacji. Czas trwania i użyte obrazy różnią się w zależności od podświadomych oczekiwań wędrowca, który doświadcza tej okazji do aktywacji.

53.9 **PYTAJĄCY** W „bliskim spotkaniu” statku Konfederacji zakładam, że to „bliskie spotkanie” dotyczy statku typu forma myślowa. Czy wędrowcy w ciągu ostatnich kilku lat mieli „bliskie spotkania” z wylądowanym statkiem typu forma myślowa?

**RA** Jestem Ra. Zdarzyło się to, chociaż jest znacznie mniej powszechne niż w przypadku tak zwanego „bliskiego spotkania” typu Orion. Możemy zauważyć, że we wszechświecie niekończącej się jedności koncepcja „bliskiego spotkania” jest zabawna, ponieważ czyż nie wszystkie spotkania mają charakter spotkań jaźni z jaźnią? Tak więc jak, jakiegokolwiek spotkanie może być mniej niż bardzo, bardzo bliskie?

53.10 **PYTAJĄCY** Zatem, mówiąc o tego typu spotkaniu siebie z samym sobą, czy jacyś wędrowcy z pozytywną polaryzacją kiedykolwiek napotykają na tak zwane „bliskie spotkanie” z Orionem lub negatywnie zorientowaną polaryzacją?

**RA** Jestem Ra. Zgadza się. ...

53.11 **PYTAJĄCY** [*Przerywa*] Dlaczego tak się dzieje?

**RA** Jestem Ra. Kiedy to występuje, jest to dość rzadkie i występuje albo z powodu braku postrzegania przez byty Orionu głębi pozytywności, które mają być napotkane, albo z powodu chęci bytów Orionu do, powiedzmy,

---

<sup>3</sup> Odnosi się to do przypadku nr 1 w „*Secrets of the UFO*”, autorstwa Dona Elkinsa i Carli L. Rueckert, Louisville, KY., L / L Research, 1976, p. 10-11.

próby usunięcia tej pozytywności z tej płaszczyzny istnienia. Taktyki Oriona to zwykle takie, które wybierają proste zniekształcenia umysłu, które wskazują na mniejszą aktywność kompleksu mentalnego i duchowego.

- 53.12 **PYTAJĄCY** Uświadomiłem sobie bardzo duże zróżnicowanie w kontaktach z jednostkami. Zakładam, że Konfederacja używa formy kontaktu, aby obudzić, jak mówisz, wędrowców a czy możesz podać mi ogólne przykłady metod stosowanych przez Konfederację do obudzenia lub częściowego przebudzenia wędrowców, z którymi się kontaktują?

**RA** Jestem Ra. Metody budzenia wędrowców są zróżnicowane. Centrum każdego podejścia to wejście w świadomość i podświadomość w taki sposób, aby uniknąć wywoływania strachu i zmaksymalizować potencjał zrozumiałego subiektywnego doświadczenia, które ma znaczenie dla istoty. Wiele z nich ma miejsce podczas snu, inne podczas wykonywania wielu czynności na jawie. Podejście jest elastyczne i niekoniecznie obejmuje syndrom „bliskiego spotkania”, o czym wiesz.

- 53.13 **PYTAJĄCY** A co z zespołem badania fizykalnego. Jak to się ma do wędrowców i kontaktów Konfederacji i Oriona?

**RA** Jestem Ra. Podświadome oczekiwania istot determinują naturę i szczegółowość doświadczeń form myślowych oferowanych przez istoty form myślowych Konfederacji. Tak więc, jeśli wędrowiec oczekuje badania fizykalnego, będzie z konieczności doświadczany z tak niewielkim zniekształceniem w kierunku niepokoju lub dyskomfortu, na ile jest to dopuszczalne z natury oczekiwań podświadomych zniekształceń wędrowca.

- 53.14 **PYTAJĄCY** A zatem, czy ci, którzy zostali zabrani na statek Konfederacji i Oriona, przechodzą pozorne badanie fizykalne?

**RA** Jestem Ra. Twoje zapytanie wskazuje na nieprawidłowe myślenie. Grupa Oriona wykorzystuje badanie fizykalne jako sposób na przerażenie jednostki i spowodowanie, by poczuła uczucia zaawansowanej istoty drugiej gęstości, takiej jak zwierzę laboratoryjne. Doświadczenia seksualne niektórych są podtypem tego doświadczenia. Celem jest zademonstrowanie kontroli istot Oriona nad terrańskim mieszkańcem.

Doświadczenia form myślowych są subiektywne i przeważnie nie występują w tej gęstości.

53.15 **PYTAJĄCY** Zatem dochodzi do kontaktów zarówno Konfederacji, jak i Oriona, a „bliskie spotkania” mają podwójną naturę, jak to rozumiem. Mogą należeć do typu kontaktu Konfederacji lub Oriona. Czy to jest poprawne?

**RA** Jestem Ra. To prawda, chociaż większość kontaktów jest orientacji Oriona.

53.16 **PYTAJĄCY** No cóż, mamy na Ziemi szerokie spektrum istot, jeśli chodzi o zdolność do zbiorów, zarówno pozytywnie, jak i negatywnie zorientowanych. Czy Orion celowałby w końcu tego spektrum, zarówno zorientowanych pozytywnie, jak i negatywnie, do kontaktu. . . z istotami Ziemi, mam na myśli?

**RA** Jestem Ra. Trudno jest dokładnie odpowiedzieć na to pytanie. Niemniej jednak postaramy się to zrobić.

Najbardziej typowym podejściem istot Oriona jest wybranie tego, co możesz nazwać istotą o słabszym umyśle, ponieważ może to sugerować rozpowszechnienie większej ilości filozofii Oriona.

Niektóre istoty Oriona są przyzywane przez silniej spolaryzowane negatywne istoty waszego węzła przestrzeni/czasu. W takim przypadku dzielą się informacjami, tak jak my teraz to robimy. Jest to jednak ryzyko dla istot Oriona ze względu na częstotliwość, z jaką możliwe do zebrania negatywne istoty planetarne następnie próbują rozkazywać i wydawać polecenia kontaktowi z Oriona, tak jak te istoty rozkazują negatywnym kontaktom planetarnym. Wynikająca z tego walka o panowanie, jeśli zostanie przegrana, niszczy polaryzację grupy Oriona.

Podobnie, omyłkowy kontakt Oriona z wysoce spolaryzowanymi pozytywnymi istotami może siać spustoszenie wśród żołnierzy Oriona, chyba że ci krzyżowcy są w stanie zdepolaryzować istotę, z którą się błędnie skontaktowano. To zdarzenie jest prawie niespotykane. Dlatego też grupa Oriona woli kontaktować się fizycznie tylko z istotami o słabszych umysłach.

53.17 **PYTAJĄCY** A zatem, ogólnie rzecz biorąc, mógłbym powiedzieć, że jeśli dana osoba ma „bliskie spotkanie” z UFO lub jakimkolwiek innym rodzajem doświadczenia, które wydaje się być związane z UFO, musi spojrzeć prosto w serce spotkania i wpływu, jaki na niego wywarł, aby ustalić, czy był to kontakt Oriona, czy Konfederacji. Czy to jest poprawne?

**RA** Jestem Ra. Zgadza się. Jeśli jest tam strach i zagłada, kontakt miał raczej negatywny charakter. Jeśli rezultatem jest nadzieja, przyjazne uczucia i przebudzenie pozytywnego poczucia celowej służby innym, oznaki kontaktu z Konfederacją są ewidentne.

53.18 **PYTAJĄCY** Dziękuję. Nie chciałem robić złego wrażenia materiałem, który zawarliśmy w Księdze I i uznałem za konieczne dodanie części tego materiału. Wiem, że jest to nieistotne, ale, wierzę, że jest to konieczne do pełnego zrozumienia lub, powinienem powiedzieć, do poprawnego podejścia do materiału.

Zadam tutaj kilka pytań. Jeśli nie chcesz na nie odpowiadać, pominiemy je. Chciałbym jednak zapytać, czy mógłbyś mi powiedzieć, jak w większości - lub większa część istot Konfederacji - jak one wyglądają?

**RA** Jestem Ra. Istota Konfederacji czwartej gęstości wygląda różnie, w zależności od, powiedzmy, pochodzenia jej fizycznego pojazdu.

53.19 **PYTAJĄCY** Czy niektórzy z nich wyglądają tak jak my? Czy mogliby uchodzić za ludzi na Ziemi?

**RA** Jestem Ra. Te [istoty] o takiej naturze należą najczęściej do piątej gęstości.

53.20 **PYTAJĄCY** Zakładam, że ta sama odpowiedź dotyczyłaby grupy Orion. Czy to jest poprawne? Jeśli chodzi o czwartą i piątą gęstość?

**RA** Jestem Ra. Zgadza się.

53.21 **PYTAJĄCY** Czy możesz mi powiedzieć, dlaczego [imię] miał na sobie tyle srebrnych plamek?

**RA** Jestem Ra. To jest naruszenie. Nie.

53.22 **PYTAJĄCY** Dziękuję. Czy możesz mi powiedzieć, dlaczego źle się poczułem podczas przemówienia Carla Raschkego?

**RA** Jestem Ra. Skanujemy twoje myśli. Są poprawne i dlatego nie naruszamy [wolnej woli] potwierdzając je. Przestrzeń/czas, w którym przydzielono ci przemówienie, zbliżały się i zostałeś zaatakowany przez Orion z powodu wielkiego pragnienia niektórych pozytywnie zorientowanych istot, aby zdać sobie sprawę z Prawa Jedności. Można się tego spodziewać, zwłaszcza gdy nie jesteście w grupie używających siły sobie nawzajem.

53.23 **PYTAJĄCY** Dziękuję. Czy możesz skomentować moje i instrumentu, jeśli się zgadza, tak zwane doświadczenie piorunu kulistego z dzieciństwa?<sup>4</sup>

**RA** Jestem Ra. To będzie ostatnie zapytanie tej pracy.

Byliście odwiedzani przez waszych ludzi, aby życzyć wam powodzenia.

Czy jest jakieś inne krótkie pytanie, na które możemy odpowiedzieć?

53.24 **PYTAJĄCY** Nie. Przepraszam, że podczas tej sesji zadałem wiele nieistotnych pytań. Mam nadzieję, że nie sprawiliśmy wam żadnego problemu, zwłaszcza jeśli chodzi o utratę polaryzacji i to jedno pytanie, ale uznałem za konieczne zawarcie części tego materiału, aby ci wędrowcy i inni czytający pierwszą książkę *Prawa Jedności* nie odebrali złego wrażenia w odniesieniu do ich doświadczeń w kontaktach. Przepraszam za wszelkie problemy, które mogłem spowodować.

Zapytam tylko, czy jest coś, co możemy zrobić, by poprawić kontakt lub wspomóc instrument?

**RA** Jestem Ra. Z instrumentem jest w porządku. Proszę uważnie strzec waszych ustawień [przyborów]. Zostawiamy was teraz, moi przyjaciele, w miłości i w świetle Jednego Nieskończonego Stwórcy. Dlatego idźcie dalej, radując się mocą i pokojem Nieskończonego Stwórcy. Adonai.

---

<sup>4</sup> Carla napisała: „Kiedy miałam mniej więcej rok, spałam w kotysce umieszczonej w pewnej odległości od otwartego okna. Trwała burza. Mama weszła, żeby zamknąć okno. Zobaczyła, jak kula błyskawicy wlatuje do pokoju i okrąży kotyskę półtora raza, a następnie wylatuje. Kiedy opowiedziałem tę historię Donowi, powiedział, że to samo przydarzyło mu się, gdy był niemowlęciem. Jego matka nie rozwinęła tego tematu, więc to było wszystko, co wiedział”.

# SESJA 54.

29 MAJA 1981

54.0 **RA** Jestem Ra. Pozdrawiam was w miłości i w świetle Jednego Nieskończonego Stwórcy. Komunikujemy się teraz.

54.1 **PYTAJĄCY** Najpierw chciałbym zapytać o stan instrumentu.

**RA** Jestem Ra. Jest tak jak wcześniej stwierdzono.

54.2 **PYTAJĄCY** Mam pytanie od Jima dotyczące doświadczenia, jakie miał, kiedy po raz pierwszy przeniósł się na swoją ziemię, w którym powiedziano mu: "Klucz do twojego przetrwania przychodzi pośrednio, poprzez nerwowość". Istotą była Angelica. Czy możesz mu udzielić informacji na ten temat?

**RA** Jestem Ra. Tak.

54.3 **PYTAJĄCY** Czy mógłbyś to zrobić?

**RA** Jestem Ra. Jak wcześniej zauważyliśmy, każdy kompleks umysłu/ciała/ducha ma kilku dostępnych przewodników.<sup>1</sup> Cechą dwóch z tych przewodników jest biegunowość mężczyzny i kobiety. Trzeci jest androgyniczny i reprezentuje bardziej zunifikowaną zdolność konceptualizacji.

Przewodniczka mówiąca jako kompleks wibracji dźwiękowych, Angelica, była spolaryzowaną postacią kobiety. Wiadomość może nie zostać w pełni wyjaśniona ze względu na Prawo Pomieszania. Można zasugerować, że aby się rozwijać, obecny będzie stan pewnego niezadowolenia, co da istocie bodziec do dalszych poszukiwań. To niezadowolenie, nerwowość lub niepokój, jeśli wolisz, nie są same w sobie przydatne. Zatem jego użycie jest pośrednie.

54.4 **PYTAJĄCY** Dziękuję. Chciałbym prześledzić energię, która, jak przypuszczam, pochodzi z Logosu. Zamierzam wygłosić stwierdzenie i pozwolić wam poprawić mnie w stwierdzeniu oraz rozwinąć moją koncepcję.

Z Logosu pochodzą wszystkie częstotliwości promieniowania światła. Te

---

<sup>1</sup> Odnotowano w 12.14 i 18.8–9 oraz 36.10.

częstotliwości promieniowania składają się na wszystkie gęstości doświadczenia, które są tworzone przez ten Logos. Zakładam, że system planetarny naszego Słońca, we wszystkich jego gęstościach, jest sumą doświadczeń stworzonych przez nasze Słońce jako Logos. Czy to jest poprawne?

**RA** Jestem Ra. Zgadza się.

54.5 **PYTAJĄCY** Zakładam zatem, że różne częstotliwości są rozdzielone, jak powiedzieliśmy, na siedem kolorów; że każdy z tych kolorów może być podstawową częstotliwością dla sub-Logosu naszego Logosu Słońca; i że sub-Logos lub, powiedzmy, jednostka może aktywować którąkolwiek z tych podstawowych częstotliwości lub kolorów i używać ciała, które jest generowane z aktywacji tej częstotliwości lub koloru. Czy to jest poprawne?

**RA** Jestem Ra. Jeżeli poprawnie zrozumieliśmy twoje zapytanie to nie jest to poprawne, ponieważ sub-sub-Logos nie znajduje się w wymiarach, ale tylko we współ-Stwórcach lub kompleksach umysłu/ciała/ducha.

54.6 **PYTAJĄCY** Miałem na myśli to, że kompleks umysłu/ciała/ducha może wtedy mieć aktywowane ciało, które jest jednym z tych siedmiu promieni. Czy to jest poprawne?

**RA** Jestem Ra. Jest to poprawne w tym samym sensie, w jakim słuszne jest stwierdzenie, że każdy może grać na złożonym instrumencie, który rozwija eufoniczny kompleks wibracji harmoniczných, takim jak wasz fortepian i potrafi grać na nim tak dobrze, że może oferować koncerty publiczności, jak byś to powiedział.

Innymi słowy, chociaż prawdą jest, że pojazd w każdym prawdziwym kolorze jest dostępny, potencjalnie potrzebne są umiejętności i dyscyplina, aby wykorzystać możliwości bardziej zaawansowanych lub lżejszych pojazdów.

54.7 **PYTAJĄCY** Sformułowałem te stwierdzenia tylko po to, aby przejść do podstawowego pytania, które chcę zadać. To trudne pytanie.

Mamy inteligentną energię pochodzącą z sub-Logosu, który nazywamy naszym Słońcem, która następnie tworzy - i weźmiemy jako przykład pojedynczy sub-sub-logos, który jest kompleksem umysłu/ciała/ducha. Ta inteligentna energia jest w jakiś sposób modulowana lub zniekształcana, tak że kończy jako kompleks umysłu/ciała/ducha z pewnymi zniekształceniami

osobowości, które są konieczne, aby kompleks umysłu/ciała/ducha lub mentalna część tego kompleksu nie zostały zakłócone w celu jeszcze dokładniejszego dostosowania się do pierwotnej inteligentnej energii.

Po pierwsze, chcę wiedzieć, czy moje stwierdzenie na ten temat jest poprawne. Po drugie, chcę wiedzieć, dlaczego tak jest; czy jest jakaś odpowiedź inna niż pierwsze zniekształcenie Prawa Jedności?

**RA** Jestem Ra. To stwierdzenie jest zasadniczo poprawne. Jeśli wnikniesz w naturę Pierwszego Zniekształcenia w zastosowaniu poznawania siebie przez siebie, możesz zacząć dostrzegać cechę nieskończonego stwórcy: różnorodność. Gdyby nie było możliwości dla niezrozumienia, a co za tym idzie dla zrozumienia, nie byłoby doświadczenia.

54.8 **PYTAJĄCY** OK. Kiedy kompleks umysłu/ciała/ducha staje się świadomy tego procesu, wtedy decyduje, że aby mieć te zdolności, pełne zdolności stworzenia i Stwórcy (którego jest małą częścią, ale jednocześnie całością), aby mieć zdolności, które towarzyszą całemu stworzeniu, konieczne jest ponowne zjednoczenie jego myślenia lub zharmonizowanie jego myślenia z Pierwotną Twórczą Myślą w precyzyjnej wibracji lub częstotliwości wibracji, że tak powiem. Aby to zrobić, konieczne jest zdyscyplinowanie osobowości, tak aby dokładnie odpowiadała Pierwotnej Myśli lub Pierwotnej Wibracji, a to jest podzielone na siedem obszarów dyscypliny, z których każdy odpowiada jednemu z kolorów widma. Czy to jest poprawne?

**RA** Jestem Ra. To stwierdzenie, choć poprawne, niesie ze sobą wielki potencjał, że może być niezrozumiane. Precyzja, z jaką każde centrum energetyczne pasuje do Pierwotnej Myśli, polega nie na systematycznym rozmieszczaniu każdego węzła energetycznego, ale raczej na płynnym i plastycznym rozmieszczeniu zrównoważonych mieszanin tych centrów energii w taki sposób, że inteligentna energia jest w stanie się skierować z minimalnymi zniekształceniami.

Kompleks umysłu/ciała/ducha nie jest maszyną. To raczej coś, co można by nazwać poematem tonowym.

54.9 **PYTAJĄCY** Czy wszystkie kompleksy umysłu/ciała/ducha w całym stworzeniu mają siedem centrów energii, w momencie gdy osiągną pełny rozwój lub rozwijają się do tego stopnia, że mogą mieć siedem centrów energii?



**RA** Jestem Ra. Te centra energetyczne mają potencjał w makrokosmosie od początku stworzenia przez Logos. Wychodząc z ponadczasowości wszystko jest przygotowane. Tak jest z nieskończonym stworzeniem.

54.10 **PYTAJĄCY** W takim razie przyjmuję, że Stwórca w swojej inteligentnej ocenie sposobu poznania Siebie stworzył koncepcję siedmiu obszarów poznania. Czy to jest poprawne?

**RA** Jestem Ra. Jest to częściowo błędne. Logos tworzy światło. Natura tego Światła tworzy zatem naturę katalitycznych i energetycznych poziomów doświadczenia w stworzeniu. Tak więc najwyższym ze wszystkich zaszczytów/obowiązków, dane tym z następnej oktawy, jest nadzór nad Światłem w jego przejawach podczas, jak można powiedzieć, empirycznych czasów waszych cykli.

54.11 **PYTAJĄCY** Wygłoszę kolejne stwierdzenie. Kompleks umysłu/ciała/ducha może wybrać, z powodu Pierwszego Zniekształcenia, konfigurację umysłową, która jest dostatecznie przemieszczona z konfiguracji inteligentnej energii o określonej częstotliwości lub kolorze energii napływającej, aby zablokować część przesyłania energii o określonej częstotliwości lub kolorze. Czy to stwierdzenie jest poprawne?

**RA** Jestem Ra. Tak.

54.12 **PYTAJĄCY** To pytanie może nie być dobre, ale zadam je. Czy możesz mi podać maksymalny procent tej energii, jaki można zablokować w dowolnym kolorze, czy ma to jakiś sens?

**RA** Jestem Ra. We wzorcu napływającej energii istoty może istnieć całkowita blokada jakiegokolwiek energii, koloru lub kombinacji energii lub kolorów.

54.13 **PYTAJĄCY** OK. Zakładam zatem, że pierwsze zniekształcenie jest, że tak powiem, motywatorem lub tym, co pozwala na tę blokadę. Czy to jest poprawne?

**RA** Jestem Ra. Nie chcemy spierać się, ale wolimy unikać używania terminów, takich jak czasownik, pozwalać. Wolna wola nie pozwala, ani też predeterminacja nie zabrania, na zniekształcenia empiryczne. Raczej Prawo Pomieszenia oferuje swobodny dostęp do energii każdego kompleksu umysłu/ciała/ducha.

Czasownik pozwalać byłby uważany za pejoratywny, ponieważ sugeruje polaryzację między dobrem a złem lub dozwolonym i niedozwolonym.

To może wydawać się drobiazgowo. Jednakże, według naszego najlepszego sposobu myślenia ma to jakąś wagę.

54.14 **PYTAJĄCY** Dziękuję. Ma to również wpływ na mój sposób myślenia i doceniam to, co mi powiedziałeś.

Teraz chciałbym rozważyć pochodzenie katalizatora w... Najpierw mamy stan kompleksu umysłu/ciała/ducha, który jako funkcja pierwszego zniekształcenia osiągnął stan zablokowania lub częściowej blokady jednego lub więcej ośrodków energetycznych. Zakładam, że katalizator jest potrzebny tylko wtedy, gdy występuje przynajmniej częściowe zablokowanie jednego centrum energetycznego. Czy to jest poprawne?

**RA** Jestem Ra. Nie.

54.15 **PYTAJĄCY** Czy możesz mi powiedzieć, dlaczego?

**RA** Jestem Ra. Chociaż głównym priorytetem jest aktywacja lub odblokowanie każdego centrum energetycznego, priorytetem jest również w tym momencie rozpoczęcie udoskonalania równowagi między energiami, tak aby każdy ton akordu całkowitego istoty wibracyjnej rezonował w jasności, zgodzie i harmonii z każdą inną energią.

To równoważenie, dostrojenie i harmonizacja jaźni jest najbardziej kluczowa dla bardziej zaawansowanych lub biegłych kompleksów umysłu/ciała/ducha. Każda energia może zostać aktywowana bez piękna, które jest możliwe dzięki dyscyplinie i docenieniu osobistych energii lub tego, co możesz nazwać głębszą osobowością lub tożsamością duszy.

54.16 **PYTAJĄCY** Pozwolę sobie na analogię, która właśnie przyszła mi do głowy. Na siedmiostrunowym instrumencie muzycznym można grać przez pełne odchylenie każdej struny, zwolnienie jej i uzyskanie nuty. Albo - gdy struny są zdolne do bycia odchylonymi przez ich pełne odchylenie (produkując nutę) - zamiast produkować nuty w ten sposób, bierzemy indywidualną twórczą osobowość i odchylamy każdą z nich w odpowiedniej ilości i w odpowiedniej kolejności, aby wyprodukować muzykę. Czy to jest poprawne?

**RA** Jestem Ra. Zgadza się. W zrównoważonej jednostce energii czekają, aż ręka Stwórcy zagra harmonię.

54.17 **PYTAJĄCY** Chciałbym zatem prześledzić ewolucję katalizatora w kompleksach umysłu/ciała/ducha oraz sposób, w jaki jest on używany i jest w pełni wykorzystywany do stworzenia tego strojenia. Zakładam, że sub-Logos, który uformował naszą małą część stworzenia, wykorzystując inteligencję Logosu, którego jest częścią, dostarcza, że tak powiem, podstawowego katalizatora, który będzie oddziaływał na kompleksy umysłu/ciała jak i kompleksy umysłu/ciała/ducha, zanim osiągną stan rozwoju, w którym mogą rozpocząć programowanie własnego katalizatora. Czy to jest poprawne?

**RA** Jestem Ra. Jest to częściowo poprawne. Sub-Logos oferuje katalizator na niższych poziomach energii, w pierwszej triadzie; mają one związek z przetrwaniem kompleksu fizycznego. Wyższe centra uzyskują katalizator z inklinacji samego kompleksu umysłu/ciała/ducha w odpowiedzi na wszystkie przypadkowe i ukierunkowane doświadczenia.

Zatem mniej rozwinięta istota będzie postrzegać katalizator wokół siebie w kategoriach przetrwania kompleksu fizycznego z preferowanymi zniekształceniami. Bardziej świadoma istota, będąc świadoma procesu katalizacyjnego, zacznie przekształcać katalizator oferowany przez sub-Logos w katalizator, który może działać na wyższe węzły energii.

Zatem sub-Logos może zaferować, powiedzmy, tylko podstawowy szkielet katalizatora. Mięśnie i ciało - mające do czynienia, powiedzmy, z przetrwaniem mądrości, miłości, współczucia i służby - powstają przez działanie kompleksu umysłu/ciała/ducha na podstawowym katalizatorze, tak aby stworzyć bardziej złożony katalizator, który z kolei może być użyty do tworzenia zniekształceń w tych wyższych centrach energii.

Im bardziej zaawansowana istota, tym słabsze połączenie między sub-Logosem a postrzeganym katalizatorem, aż w końcu cały katalizator zostanie wybrany, wygenerowany i wyprodukowany przez jaźń dla jaźni.

54.18 **PYTAJĄCY** Które istoty inkarnowane w tym czasie na tej planecie należałyby do tej kategorii, wytwarzające cały swój katalizator?

**RA** Jestem Ra. Uważamy, że twoje zapytanie jest nieokreślone, ale możemy odpowiedzieć, że liczba tych, którzy całkowicie opanowali zewnętrzny katalizator, jest dość mała.

Większość z tych, których można zebrać w tym węźle przestrzeni/czasu, ma częściową kontrolę nad zewnętrzną iluzją i używają zewnętrznego

katalizatora do pracy nad pewnymi zniekształceniami, które nie są jeszcze w równowadze.

54.19 **PYTAJĄCY** W przypadku polaryzacji w służbie sobie, jaki typ katalizatora istoty podążające tą ścieżką zaprogramowałyby, gdy już osiągną poziom programowania własnego katalizatora?

**RA** Jestem Ra. Istota zorientowana negatywnie zaprogramuje maksymalne oddzielenie i kontrolę nad wszystkimi rzeczami i świadomymi istotami, które postrzega jako inne niż własna jaźń.

54.20 **PYTAJĄCY** Miałem na myśli - rozumiem, w jaki sposób pozytywnie zorientowana istota zaprogramowałaby katalizator taki jak ten, który powodowałby fizyczny ból, gdyby... Zakładam, że istota mogłaby zaprogramować coś, co dałoby jej doznanie fizycznego bólu, gdyby nie podążała ścieżką, którą wybrała. Czy to jest poprawne?

**RA** Jestem Ra. Proszę powtórzyć zapytanie.

54.21 **PYTAJĄCY** Pozytywnie zorientowana istota może wybrać pewną wąską ścieżkę myślenia i działań podczas inkarnacji i zaprogramować warunki, które powodowałyby fizyczny ból, gdyby nie podążano tą ścieżką. Czy to jest poprawne?

**RA** Jestem Ra. Zgadza się.

54.22 **PYTAJĄCY** Czy istota zorientowana negatywnie mogłaby zrobić coś takiego? Czy mógłbyś podać mi przykład?

**RA** Jestem Ra. Indywidualny kompleks umysłu/ciała/ducha zorientowany negatywnie zazwyczaj programuje bogactwo, łatwość egzystencji i największą możliwość zdobycia władzy. W ten sposób wiele negatywnych istot rozrywana jest zniekształceniem kompleksu fizycznego, które nazywasz zdrowiem.

Jednakże podmiot zorientowany negatywnie może wybrać stan bolesny, aby poprawić zniekształcenie w kierunku tak zwanych negatywnych emocjonalnych myśli, takich jak złość, nienawiść i frustracja. Taka istota może wykorzystać całe doświadczenie inkarnacyjne, wyostrajając tępa krawędź nienawiści lub gniewu, tak aby mogła polaryzować się bardziej w kierunku negatywnego lub oddzielonego biegunu.

54.23 **PYTAJĄCY** Wydaje się zatem, że przed inkarnacją, w każdym wcieleniu, gdy

istota staje się bardziej świadoma procesu ewolucji i wybrała ścieżkę, czy to pozytywną, czy negatywną, w pewnym momencie istota staje się świadoma tego, co chce zrobić w odniesieniu do odblokowywania i równoważenia ośrodków energetycznych. Wtedy jest w stanie zaprogramować dla doświadczenia życiowego te katalityczne doświadczenia, które pomogą jej w procesie odblokowywania i równoważenia. Czy to jest poprawne?

**RA** Jestem Ra. To jest poprawne.

54.24 **PYTAJĄCY** Zatem, widziany z okresu poprzedzającego inkarnację, cel tego, co nazywamy wcielonym stanem fizycznym, wydaje się całkowicie lub prawie całkowicie polegać na doświadczaniu w tym momencie zaprogramowanego katalizatora, a następnie ewolucji jako funkcja tego katalizatora. Czy to jest poprawne?

**RA** Jestem Ra. Dla jasności powtórzmy. Celem wcielonej egzystencji jest ewolucja umysłu, ciała i ducha. Aby to zrobić, nie jest konieczne posiadanie katalizatora. Jednakże bez katalizatora pragnienie ewolucji i wiara w proces nie przejawiają się normalnie, a zatem ewolucja nie występuje.

Dlatego katalizator jest programowany, a program jest zaprojektowany dla kompleksu umysłu/ciała/ducha ze względu na jego wyjątkowe wymagania. Zatem pożądane jest, aby kompleks umysłu/ciała/ducha był świadomy i słuchał głosu swojego empirycznego katalizatora, pozyskując z niego to, po co się wcielił by to zebrać.

54.25 **PYTAJĄCY** Wydaje się zatem, że ci na ścieżce pozytywnej, w przeciwieństwie do tych na ścieżce negatywnej, mieliby dokładnie odwrotny cel w pierwszych trzech promieniach; czerwonym, pomarańczowym i żółtym. Każda ścieżka starałaby się wykorzystać promienie w dokładnie odwrotny sposób. Czy to jest poprawne?

**RA** Jestem Ra. Jest to częściowo, a nawet zasadniczo poprawne. W każdym z centrów jest energia potrzebna do utrzymania kompleksu umysłu/ciała/ducha, który jest nośnikiem doświadczenia, we właściwej strukturze i kompozycji. Zarówno negatywne, jak i pozytywne istoty dobrze sobie radzą, jeśli zarezerwują tę małą część każdego ośrodka na utrzymanie integralności kompleksu umysłu/ciała/ducha. Niemniej jednak po tym momencie prawdą jest, że negatywni wykorzystają trzy niższe ośrodki do oddzielenia się od innych i kontroli nad nimi - za pomocą środków seksualnych, narzucania swojej woli oraz działań w waszych

społeczeństwach.

W przeciwieństwie do tego, pozytywnie zorientowana istota będzie przekształcać silną energię seksualną czerwonego promienia w transfery energii zielonego promienia i promieniowanie w kolorze niebieskim i indygo oraz podobnie transmutować osobowość i miejsce w społeczeństwie w sytuacje transferu energii, w których istota może się scalić z innymi i im służyć, a w końcu, promieniować na innych, nie oczekując w zamian żadnego transferu.

54.26 **PYTAJĄCY** Czy możesz opisać energię, która wchodzi do któregośkolwiek z tych ośrodków energii? Czy możesz opisać jej ścieżkę od jej powstania, jej formę i wywierany efekt? Nie wiem, czy to możliwe, ale czy możesz to zrobić?

**RA** Jestem Ra. Jest to częściowo możliwe.

54.27 **PYTAJĄCY** Czy mógłbyś to zrobić?

**RA** Źródłem wszelkiej energii jest działanie Wolnej Woli na Miłość. Naturą wszelkiej energii jest Światło. Sposób jego wejścia do kompleksu umysłu/ciała/ducha jest podwójny.

Po pierwsze, istnieje wewnętrzne światło, które jest Gwiazdą Polarną jaźni, gwiazdą przewodnią. To jest przyrodzone prawo i prawdziwa natura wszystkich istot. Ta energia mieszka wewnątrz.

Drugim punktem wniknięcia jest, powiedzmy, biegunowe przeciwieństwo Gwiazdy Północnej i można go zobaczyć, jeśli zechcesz użyć ciała fizycznego jako analogu pola magnetycznego, jako wchodzącego przez stopy z ziemi i przez dolny punkt kręgosłupa.

Ten punkt wnikania uniwersalnej energii świetlnej jest niezróżnicowany, dopóki nie rozpocznie procesu filtrowania przez centra energii. Wymagania każdego ośrodka i skuteczność, z jaką jednostka nauczyła się sięgać do wewnętrznego światła, określają naturę wykorzystania tych napływów przez istotę.

54.28 **PYTAJĄCY** Czy empiryczny katalizator podąża tą samą drogą? To może być głupie pytanie.

**RA** Jestem Ra. Nie jest to bezcelowe pytanie, ponieważ katalizator i wymagania lub zniekształcenia centrów energetycznych to dwie koncepcje połączone tak ściśle, jak dwa pasma liny.

54.29 **PYTAJĄCY** A zatem, wspomniałeś na wcześniejszej sesji, że katalizator doświadczenia jest początkowo doświadczany przez biegun południowy i oceniany pod względem przetrwania itd. Dlatego zadałem to pytanie i... Czy możesz rozwinąć tę koncepcję?

**RA** Jestem Ra. Zajęliśmy się procesem filtrowania, dzięki któremu napływające energie są wyciągane w górę zgodnie ze zniekształceniami każdego centrum energii i siłą woli lub pragnienia emanującą ze świadomości wewnętrzznego światła. Jeśli możemy być bardziej konkretni, prosimy o szczegółowe zapytanie.<sup>2</sup>

54.30 **PYTAJĄCY** Wygłoszę stwierdzenie, które może być nieco zniekształcone, i pozwolę ci je poprawić. Wchodząc przez stopy i podstawę kręgosłupa, mamy całkowitą energię, którą kompleks umysłu/ciała/ducha otrzyma na drodze tego, co nazywamy światłem. Każde napotkane centrum energetyczne filtruje i zużywa część tej energii, od czerwieni do fioletu. Czy to jest poprawne?

**RA** Jestem Ra. Jest to w dużej mierze poprawne. Wyjątki są następujące: wnikanie energii kończy się na indygo. Fioletowy promień jest termometrem lub wskaźnikiem całości.

54.31 **PYTAJĄCY** Ponieważ energia ta jest pochłaniana przez centra energii, w pewnym momencie nie tylko jest absorbowana przez istotę, ale promieniuje przez centrum energii na zewnątrz. Myślę, że zaczyna się to od niebieskiego centrum i... a także występuje z indygo i fioletem? Czy to jest poprawne?

**RA** Jestem Ra. Po pierwsze, stwierdzilibyśmy, że nie skończyliśmy odpowiadać na poprzednie pytanie, a zatem możemy odpowiedzieć na oba pytania po części, stwierdzając, że w całkowicie aktywowanej istocie używana jest tylko niewielka część światła potrzebnego do dostrojenia centrum energii, a pozostała może swobodnie być kierowana i przyciągana w górę.

Aby pełniej odpowiedzieć na twoje drugie pytanie, możemy powiedzieć, że to prawda, że promieniowanie bez konieczności odpowiedzi zaczyna się od niebieskiego promienia; chociaż zielony promień, będący wielkim promieniem przejściowym, musi być uważnie rozważony, ponieważ dopóki transfery energii wszystkich typów nie zostaną doświadczone i opanowane

---

<sup>2</sup> Zaadresowane w 49.5–6 i 54.27.

w dużym stopniu, będą blokady w promieniowaniu niebieskim i indygo.

Ponownie, emanacja fioletu jest w tym kontekście zasobem, z którego poprzez indygo można nawiązać kontakt z inteligentną nieskończonością. Jego promieniowanie nie będzie fioletowym promieniem, ale raczej zielonym, niebieskim lub indygo, w zależności od natury rodzaju inteligencji, którą nieskończoność przekształciła w dostrzegalną energię.

Typ promieniowania zielonego w tym przypadku to uzdrawianie, niebieski promień to komunikacja i inspiracja, indygo to energia adepta, która ma swoje miejsce w wierze.

54.32 **PYTAJĄCY** Co jeśli kompleks umysłu/ciała/ducha odczuwa uczucie podczas medytacji w centrum indygo, co czuje?

**RA** Jestem Ra. To będzie ostatnie pełne zapytanie tej pracy.

Ten, kto odczuwa tę aktywację, doświadcza napływających strumieni w tym centrum energii, które mogą być użyte albo do odblokowania tego centrum, do jego dostrojenia do harmonicznych innych ośrodków energetycznych, albo do aktywacji bramy do inteligentnej nieskończoności.

Nie możemy być konkretni, ponieważ każde z tych trzech działań jest doświadczane przez istotę, która odczuwa to zniekształcenie kompleksu fizycznego.

Czy jest jakieś krótkie pytanie, zanim opuścimy ten instrument?

54.33 **PYTAJĄCY** Chciałbym tylko zapytać, czy jest coś, co możemy zrobić, by instrument czuł się bardziej komfortowo lub by poprawić kontakt?

**RA** Jestem Ra. Należy pamiętać o konieczności podparcia szyi instrumentu. Wszystko jest dobrze.

Zostawiam was, moi przyjaciele, w miłości i w świetle Jednego Nieskończonego Stwórcy. Idźcie więc naprzód, radując się mocą i pokojem Jednego Nieskończonego Stwórcy. Adonai.



# SESJA 55.

5 CZERWCA 1981

55.0 **RA** Jestem Ra. Pozdrawiam was w miłości i w świetle Jednego Nieskończonego Stwórcy. Komunikuję się teraz.

55.1 **PYTAJĄCY** Chciałbym najpierw zapytać o stan instrumentu?

**RA** Jestem Ra. Instrument ten doświadcza fizycznych zniekształceń w kierunku osłabienia kompleksu cielesnego, które występuje z powodu ataku psychicznego. Jednakże energia witalna tego instrumentu nie została naruszona z powodu pomocy osób obecnych w pracy uzdrawiania. Instrument ten będzie najwyraźniej podlegał takim zniekształceniom związanym z osłabieniem w wyniku procesów inkarnacyjnych, które predysponują kompleks ciała do zniekształceń osłabienia.

55.2 **PYTAJĄCY** Czy jest jakaś konkretna rzecz, którą możemy zrobić, o której już nam powiedziałeś? Albo w inny sposób złagodzić ten psychiczny atak lub jak najbardziej pomóc instrumentowi?

**RA** Jestem Ra. Skanujemy ten instrument i znajdujemy jego zniekształcenie w kierunku docenienia każdej istoty i troski każdej istoty, jak można to nazwać. Możemy powiedzieć, że ta atmosfera w największym stopniu kontrastuje z dyskomfortem takich ataków psychicznych, jako wzajemność, to znaczy atmosfera wsparcia psychicznego.

Każdy z was robi to jako podświadomą funkcję prawdziwych zniekształceń nastawienia, mentalnych, emocjonalnych i duchowych zniekształceń w stosunku do tego instrumentu. Nie ma większej magii niż uczciwe zniekształcenie w kierunku miłości.

55.3 **PYTAJĄCY** Dziękuję. Chcę zadać kilka pytań dotyczących poprzedniego materiału, którego nie zrozumiałem. Mam nadzieję, że to nieco wyjaśni moje rozumienie w odniesieniu do mentalnych konfiguracji, z którymi mieliśmy do czynienia.

W poprzedniej sesji powiedziałeś: „Jest to jednak ryzyko dla istot Orionu ze względu na częstotliwość, z jaką możliwe do zebrania negatywne istoty planetarne następnie próbują rozkazywać i wydawać polecenia kontaktowi z Orionem, tak jak te istoty rozkazują negatywnym kontaktom planetarnym.” Czy możesz wyjaśnić mechanizmy, które wpływają na

polaryzację świadomości w odniesieniu do tego stwierdzenia?

**RA** Jestem Ra. Negatywna polaryzacja jest w dużym stopniu wspomagana przez podporządkowanie lub zniewolenie innych jaźni. Potencjał między dwoma negatywnie spolaryzowanymi istotami jest taki, że istota, która zniewala drugą osobę lub rozkazuje jej zyskuje w ujemnej polaryzacji.

Istota w taki sposób zniewolona lub której wydawane są rozkazy, służąc innej jaźni, z konieczności straci negatywną polaryzację, chociaż zyska na pragnieniu dalszej negatywnej polaryzacji. To pragnienie będzie następnie tworzyło możliwości odzyskania negatywnej polaryzacji.

55.4 **PYTAJĄCY** Czy mam zatem rozumieć - sam fakt, że istota trzeciej gęstości na tej planecie... sam fakt, że wzywa lub rozkazuje krzyżowcowi Oriona jest polaryzacyjnym typem działania, które wpływa na oba byty?

**RA** Jestem Ra. To jest niepoprawne. Mechanizm wzywania nie jest w najmniejszym stopniu zgodny z mechanizmem wydawania rozkazów. W wezwaniu, istota, która wzywa jest uległym neofitą proszącym o pomoc w negatywnym zrozumieniu, jeśli możesz wybaczyć to błędne określenie. Odpowiedź Oriona zwiększa swoją negatywną polaryzację, ponieważ rozpowszechnia negatywną filozofię, tym samym zniewalając lub rozkazując istocie wzywającej.

Są jednak przypadki, kiedy kontakt staje się rywalizacją, która jest prototypem negatywności. W tej rywalizacji wzywający będzie próbował nie prosić o pomoc, ale żądać wyników. Ponieważ negatywnie zorientowana istota trzeciej gęstości ma do swojej dyspozycji inkarnacyjny węzeł empiryczny, a ponieważ krzyżowcy Oriona są w dużej mierze ograniczeni Pierwszym Zniekształceniem, aby się rozwijać, istota Oriona jest podatna na takie rozkazy, jeśli zostały wykonane prawidłowo.

W tym przypadku istota trzeciej gęstości staje się panem, a Krzyżowiec Oriona zostaje uwięziony i może podlegać rozkazom. Jest to rzadkie. Jednakże, gdy to nastąpiło, istota Oriona lub zaangażowany kompleks pamięci społecznej doświadczył utraty ujemnej polaryzacji proporcjonalnie do siły rozkazującej istoty trzeciej gęstości.

55.5 **PYTAJĄCY** Wspomniałeś, że to zadziała, gdy rozkazy zostaną przeprowadzone prawidłowo. Co miałeś na myśli, mówiąc „gdy rozkazy zostaną przeprowadzone prawidłowo?”

**RA** Jestem Ra. Właściwie rozkazywać to być właściwie negatywnym. Odsetek myśli i zachowań związanych ze służbą sobie musi zbliżyć się do 99%, aby negatywny podmiot trzeciej gęstości mógł być odpowiednio skonfigurowany do takiej rywalizacji w wydawaniu rozkazów.

55.6 **PYTAJĄCY** Jakiej metody komunikacji z istotą Orionu użyłby tego typu negatywny rozkazujący?

**RA** Jestem Ra. Dwa najbardziej powszechne typy wydawania rozkazów to: po pierwsze, użycie perwersji magii seksualnej; po drugie, użycie perwersji magii rytualnej. W każdym przypadku kluczem do sukcesu jest czystość woli wydającego rozkazy. Koncentracja na zwycięstwie nad służą musi być prawie doskonała.

55.7 **PYTAJĄCY** Czy możesz mi powiedzieć, jeśli chodzi o polaryzację w świadomości, czy istnieje jakkolwiek analogia w odniesieniu do tego, co właśnie powiedziałeś w tego typu kontakcie w odniesieniu do tego, co robimy teraz, komunikując się z Ra?

**RA** Jestem Ra. Nie ma związku między tego typu kontaktem a procesem wydawania rozkazów. Ten kontakt może być scharakteryzowany jako typowy dla Braci i Sióstr od Smutku, gdzie osoby otrzymujące kontakt próbowały przygotować się do takiego kontaktu poprzez poświęcenie obcych, zorientowanych na siebie zniekształceń, aby móc służyć.

Kompleks pamięci społecznej Ra oferuje siebie także jako funkcję jego chęci służenia. Zarówno wzywający, jak i kontakt są przepełnieni wdzięcznością za możliwość służenia innym.

Możemy zauważyć, że w żaden sposób nie zakłada to, że wzywający lub osoby z naszej grupy w jakikolwiek sposób zbliżają się do doskonałości lub czystości, jak opisano w procesie wydawania rozkazów. Grupa wzywająca może mieć wiele zniekształceń i działać z dużym katalizatorem, podobnie jak grupa Ra. Nadrzędna chęć służenia innym, związana z wyjątkowymi harmoniami kompleksów wibracyjnych tej grupy, daje nam możliwość służenia jako jeden kanał dla Jednego Nieskończonego Stwórcy.

Rzeczy nie przychodzą do osób pozytywnie nastawionych, ale poprzez takie istoty.

55.8 **PYTAJĄCY** Dziękuję. Powiedziałeś wcześniej, że „dopóki transfery energii wszystkich typów nie zostaną doświadczone i opanowane w znacznym

stopniu to wystąpią blokady w promieniowaniu niebieskim i indygo”. Czy mógłbyś to dokładniej wyjaśnić?

**RA** Jestem Ra. W obecnej przestrzeni/czasie nie omówiliśmy odpowiedniego materiału pośredniego. Zadać pytanie ponownie w bardziej odpowiednim węzle przestrzeni/czasu.

55.9 **PYTAJĄCY** OK. W pewnym sensie poluję wokół tego, aby uzyskać dostęp do pewnych informacji. Może nie szukam w produktywnym obszarze.

Ale powiedziałeś, że „my (czyli Ra) byliśmy wspomagani przez kształty takie jak piramida, abyśmy mogli pomóc waszym ludziom kształtem takim jak piramida”. Te kształty były wspomniane wiele, wiele razy, a ty stwierdziłeś również, że same kształty nie mają większego znaczenia. Widzę związek między tymi kształtami a energiami, które badaliśmy w odniesieniu do ciała i chciałbym zadać kilka pytań na temat piramidy, aby zobaczyć, czy mógłbym uzyskać wgląd w to zrozumienie.

Powiedziałeś: „Zobaczysz, że punkt przecięcia trójkąta, który znajduje się na pierwszym poziomie na każdym z czterech boków, tworzy romb w płaszczyźnie poziomej”. Czy możesz mi powiedzieć, co miałeś na myśli mówiąc o punkcie przecięcia?

**RA** Jestem Ra. Wasza matematyka i arytmetyka mają niedostatek konfiguracyjnych opisów, których moglibyśmy użyć. Nie zamierzając być niejasnym, możemy zauważyć, że celem kształtów jest praca z czasowo/przestrzennymi częściami kompleksu umysłu/ciała/ducha. Dlatego przecięcie jest zorientowane zarówno na przestrzeń/czas, jak i czas/przestrzeń, a zatem jest wyrażone w trójwymiarowej geometrii przez dwa przecięcia, które rzutowane zarówno w czasie/przestrzeni, jak i przestrzeni/czasie, tworzą jeden punkt.

55.10 **PYTAJĄCY** Obliczyłem ten punkt jako jedną szóstą wysokości trójkąta, który tworzy bok piramidy. Czy to jest poprawne?

**RA** Jestem Ra. Twoje obliczenia są zasadniczo poprawne i cieszymy się z twojej przenikliwości.<sup>1</sup>

55.11 **PYTAJĄCY** To by mi wskazywało, że w Wielkiej Piramidzie w Gizie Komnata Królowej, jak się ją nazywa, byłaby komnatą inicjacji. Czy to jest

---

<sup>1</sup> W tym kontekście *przenikliwość* może być zdefiniowana jako „bystrość wzroku lub wnikliwość”.

poprawne?

**RA** Jestem Ra. Ponownie wnikaszk w zewnętrzną naukę.

Komora Królowej nie byłaby odpowiednia ani przydatna do uzdrawiania, ponieważ praca ta wymaga raczej użycia energii w konfiguracji bardziej synergicznej niż konfiguracji istoty wyśrodkowanej.<sup>2</sup>

55.12 **PYTAJĄCY** Czy zatem praca uzdrawiająca miałyby odbywać się w Komnacie Króla?

**RA** Jestem Ra. Zgadza się. Chcemy zauważyć, że taka terminologia nie jest naszą własną.

55.13 **PYTAJĄCY** Tak, rozumiem to. To tylko potoczne nazwy tych dwóch komór Wielkiej Piramidy. Nie wiem, czy ta linia pytań doprowadzi mnie do lepszego zrozumienia energii, ale dopóki nie zbadam tych koncepcji, nie pozostaje mi nic innego, jak tylko zadać kilka pytań.

Poniżej najniższego poziomu piramidy, poniżej poziomu gruntu, znajduje się komnata, która wydaje się być mniej więcej w jednej linii z Komnatą Króla. Co to za komnata?

**RA** Jestem Ra. Możemy powiedzieć, że z tej linii pytań można uzyskać informacje.

Komora, o której chcesz być poinformowany, to komora rezonansowa. Dno takiej konstrukcji, aby spowodować odpowiednie zniekształcenia katalizatora leczenia, powinno być otwarte.

55.14 **PYTAJĄCY** W książce, „*Life Force in the Great Pyramid*”, powiązali oni kształt ankh z rezonansem w piramidzie. Czy to poprawna analiza?

**RA** Jestem Ra. Przeanalizowaliśmy twój umysł i znaleźliśmy frazę „praca z kredkami”. To miałyby zastosowanie. Te kształty, takie jak crux ansata, mają tylko jedno znaczenie; to jest umieszczanie w zakodowanej formie matematycznych zależności.

55.15 **PYTAJĄCY** Czy kąt  $76^{\circ} 18'$  na wierzchołku piramidy jest kątem krytycznym?

**RA** Jestem Ra. Jeżeli chodzi o pracę uzdrawiania, ten kąt jest odpowiedni.

---

<sup>2</sup> W tym kontekście *synergia* może być zdefiniowana jako „współpraca”.

55.16 **PYTAJĄCY** Dlaczego Komnata Króla ma nad nią różne małe komnaty?

**RA** Jestem Ra. To będzie ostatnie pełne zapytanie tej pracy.

Musimy odpowiedzieć na to zapytanie bardziej ogólnie, aby wyjaśnić twoje konkretne pytanie. Pozycja uzdrawianej istoty jest taka, że powiedzmy, energie życiowe mogą zostać na krótko przerwane lub przecięte przez światło.

To światło może następnie, poprzez katalizator uzdrowiciela z kryształem, manipulować siłami aury, jak możesz nazywać różne centra energii, w taki sposób, że jeśli uzdrawiana istota będzie tego chciała, mogą nastąpić korekty. Wtedy istota jest ponownie chroniona przez swoje własne, mniej zniekształcone pole energetyczne i jest w stanie iść swoją drogą.

Proces, w którym to się robi, polega na doprowadzeniu do równowagi istoty, która ma być uzdrowiona. Dotyczy to temperatury, ciśnienia barometrycznego i naładowanej elektrycznie atmosfery. Pierwsze dwa wymagania są kontrolowane przez system kominów.

55.17 **PYTAJĄCY** Czy to uzdrawianie działa poprzez oddziaływanie na centra energetyczne w taki sposób, że zostają one odblokowane, aby udoskonalić siedem ciał, które generują, a tym samym doprowadzić uzdrawianą istotę do właściwej równowagi?

**RA** Jestem Ra. Ta istota się męczy. Musimy krótko odpowiedzieć i stwierdzić po prostu, że zniekształcona konfiguracja centrów energii ma zostać tymczasowo przerwana, a następnie osoba, która ma być uzdrowiona, ma okazję chwycić pałeczkę, obrać zrównoważoną trasę i wyjść stamtąd ze zniekształceniami prowadzącymi do choroby umysłu, ciała i ducha znacznie zmniejszonymi.

Katalityczny efekt naładowanej atmosfery i kryształu kierowanego przez uzdrowiciela musi być brany pod uwagę jako integralna część tego procesu, ponieważ przywrócenie istoty z powrotem do konfiguracji świadomości nie nastąpiłoby po zaoferowaniu możliwości reorganizacji bez obecności uzdrowiciela i jego ukierunkowanej woli.

Czy są jakieś krótkie pytania, zanim opuścimy ten instrument?

55.18 **PYTAJĄCY** Tylko czy jest coś, co możemy zrobić, by instrument czuł się bardziej komfortowo lub by poprawić kontakt?

**RA** Jestem Ra. Wszystko jest dobrze. Jesteście sumienni. Opuszczam w tym

momencie tą pracę.

Jestem Ra. Zostawiam was, moi przyjaciele, w miłości i w świetle Jednego Nieskończonego Stwórcy. Idźcie więc naprzód, radując się mocą i pokojem Jednego Nieskończonego Stwórcy. Adonai.

# SESJA 56.

8 CZERWCA 1981

56.0 **RA** Jestem Ra. Pozdrawiam was w miłości i w świetle Jednego Nieskończonego Stwórcy. Komunikujemy się teraz.

56.1 **PYTAJĄCY** Czy mógłbyś najpierw podać stan tego instrumentu?

**RA** Jestem Ra. Ten instrument jest obecnie poważnie zniekształcony w kierunku słabości psychicznych i fizycznych kompleksów i jest atakowany psychicznie z powodu tej okazji.

56.2 **PYTAJĄCY** Czy nie byłoby lepiej przerwać kontakt w tym momencie?

**RA** Jestem Ra. To zależy wyłącznie od Twojego uznania. Ten instrument ma pewną ilość przekazanej energii, która jest dostępna. Jednakże nie jest duża ze względu na efekty, o których mówiliśmy wcześniej.

My, jeśli zechcesz zadać nam dalsze pytania podczas tej pracy, jak zwykle będziemy starać się chronić ten instrument. Uważamy, że znasz parametry bez dalszego rozwijania zagadnienia.

56.3 **PYTAJĄCY** W takim razie zapytam, jak działa kształt piramidy?

**RA** Jestem Ra. Zakładamy, że chcesz poznać zasadę kształtów, kątów i przecięć piramidy w tym, co nazywasz Giza.

W rzeczywistości kształt piramidy nie wykonuje pracy. Nie pracuje. Jest to aranżacja dla centralizacji, jak również dyfrakcji, spiralnej energii świetlnej wznoszącej się w górę, gdy jest ona używana przez kompleks umysłu/ciała/ducha.

Spiralna natura światła jest taka, że spiralna energia ma wpływ na pola magnetyczne jednostki. Pewne kształty oferują, powiedzmy, komorę echa lub wzmacniacz spiralnej prany, jak niektórzy nazywają to wszechobecne, pierwotne zniekształcenie Jednego Nieskończonego Stwórcy.

Jeśli intencją jest zintensyfikowanie potrzeby własnej woli istoty do przywołania wewnętrznego światła, aby dopasować się do intensyfikacji spiralnej energii światła, istota zostanie umieszczona w miejscu, które nazwaliście Komnatą Królowej w tym konkretnie ukształtowanym obiekcie. To jest miejsce inicjacji oraz miejsce zmartwychwstania.



Miejsce przesunięcia, przedstawiające spiralę w ruchu, jest odpowiednią pozycją do uzdrowienia; ponieważ w tej pozycji wibracyjne węzły magnetyczne istoty są przerywane w ich normalnym przepływie. W ten sposób powstaje wir możliwości/prawdopodobieństwa: powiedzmy, nowy początek jest oferowany istocie, w której istota może wybrać mniej zniekształconą, słabą lub zablokowaną konfigurację zniekształceń magnetycznych centrów energii.

Nie można przecenić funkcji uzdrowiciela i kryształu, gdyż tę moc przerywania trzeba kontrolować, powiedzmy, za pomocą wcielonej inteligencji; inteligencja jest tą, która rozpoznaje wzorce energii; która bez oceniania rozpoznaje blokadę, słabość i inne zniekształcenia; i która jest zdolna do wizualizacji, poprzez regularność jaźni i kryształu, mniej zniekształconego innego ja, które ma być uzdrowione.

Inne kształty, które są łukowate, rowkowane, sklepione, stożkowe lub jak wasze tipi są również kształtami z tego typu intensyfikacją spiralnego światła. Wasze jaskinie, które są zaokrąglone, są miejscami mocy dzięki temu ukształtowaniu.

Należy zauważyć, że te kształty są niebezpieczne. Jesteśmy bardzo zadowoleni, że mamy okazję rozszerzyć temat kształtów takich jak piramida, ponieważ w ramach naszego zaszczytu/obowiązku pragniemy stwierdzić, że istnieje wiele niewłaściwych zastosowań tych zakrzywionych kształtów; ponieważ z niewłaściwym umiejscowieniem, niewłaściwymi intencjami lub brakiem skryzalizowanej istoty funkcjonującej jako kanał uzdrawiania, wrażliwa istota będzie w niektórych przypadkach zniekształcona bardziej niż mniej.

Należy zauważyć, że wasi ludzie budują przeważnie siedliska z rogami lub kwadratowe, ponieważ nie skupiają one mocy. Należy ponadto zauważyć, że poszukiwacz duchowy przez wiele lat poszukiwał zaokrąglonych, łukowatych i szczytowych form jako wyrazu mocy Stwórcy.<sup>1</sup>

56.4 **PYTAJĄCY** Czy istnieje kąt wierzchołkowy, który jest kątem maksymalnej wydajności w piramidzie?

**RA** Jestem Ra. Ponownie, aby oszczędzić energię tego instrumentu, zakładam, że zamierzasz wskazać najbardziej odpowiedni kąt wierzchołka

---

<sup>1</sup> Aby zobaczyć diagram działania trzech spiral w piramidzie i przez nią, zobacz "Seria zasobów".

dla pracy uzdrawiającej. Jeśli kształt jest taki, że jest wystarczająco duży, aby pomieścić w nim indywidualny kompleks umysłu/ciała/ducha w odpowiedniej pozycji przesuniętej w jego obrębie, to przybliżony kąt  $76^{\circ}18'$  jest przydatny i właściwy. Jeśli pozycja się zmienia, kąt może się zmieniać. Ponadto, jeśli uzdrowiciel ma zdolność dostrzegania zniekształceń z dostateczną rozróżnialnością, pozycja w dowolnym kształcie piramidy może być zmieniana, aż efekty zostaną osiągnięte.

Niemniej jednak, doszliśmy do tego, że ten konkretny kąt jest przydatny. Inne kompleksy pamięci społecznej lub ich części określały różne kąty wierzchołkowe dla różnych zastosowań, niezwiązanych z leczeniem, ale z uczeniem się. Kiedy pracuje się ze stożkiem lub, powiedzmy, silosowym kształtem, można stwierdzić, że energia do leczenia ma ogólnie okrągły wzór, unikalny dla każdego kształtu, jako funkcja jego szczególnej wysokości i szerokości, a w kształcie stożka, kąt wierzchołka. W takich przypadkach nie ma narożników. W ten sposób spiralna energia działa w ruchu okrężnym.

- 56.5 **PYTAJĄCY** Wygłoszę stwierdzenie, które możesz poprawić. Intuicyjnie widzę, jak spiralna energia piramidy w Gizie rozprzestrzenia się, gdy porusza się ona przez tak zwaną Komnatę Króla, a następnie ponownie skupia się w tak zwanej Komorze Królowej. Domyślam się, że rozprzestrzenianie się energii w tak zwanej Komnacie Króla jest widoczne w spektrum kolorów, od czerwieni do fioletu, i że centra energetyczne leczonoj istoty powinny być wyrównane z tą rozpiętością widma, tak aby widmo pasowało do różnych ośrodków energetycznych. Czy możesz poprawić to stwierdzenie?

**RA** Jestem Ra. Możemy poprawić to stwierdzenie.

- 56.6 **PYTAJĄCY** Czy mógłbyś to zrobić?

**RA** Spiralna energia zaczyna się rozpraszać w punkcie, w którym przechodzi przez pozycję Komnaty Króla. Jednakże - chociaż spirale nadal się przecinają, zamykając i otwierając w sposób podwójnej spirali przez kąt wierzchołkowy - dyfuzja lub siła energii spiralnych, od czerwieni do fioletu, zmniejsza się, jeśli mówimy o sile, i zyskuje, jeśli mówimy o dyfuzji aż na szczycie piramidy uzyskasz bardzo słabą rozdzielczość kolorów, przydatną dla celów leczniczych.

Zatem pozycja Komnaty Króla jest wybierana jako pierwsza spirala po wyśrodkowanym początku poprzez pozycję Komnaty Królowej. Możesz

zwizualizować sobie kąt dyfuzji jako przeciwieństwo kąta ostrosłupa, ale kąt ten jest mniejszy niż kąt wierzchołkowy piramidy i wynosi od 33 do 54°, w zależności od różnych rytmów samej planety.

- 56.7 **PYTAJĄCY** Zakładam zatem, że jeśli zacznę mój kąt na dnie Komnaty Królowej i zrobię kąt 33 do 54° od tego punktu, tak że połowa tego kąta przypada na stronę linii środkowej, na której znajduje się Komnata Króla, która będzie wskazywać na dyfuzję widma, zaczynając od punktu na dole Komnaty Królowej; powiedzmy, że gdybyśmy używali kąta 40°, mielibyśmy dyfuzję 20° na lewo od linii środkowej, przechodzącej przez Komnatę Króla. Czy to jest poprawne?

**RA** Jestem Ra. To będzie ostatnie pełne pytanie tej sesji.

Prawdą jest, że połowa wyżej wymienionego kąta przechodzi przez pozycję Komnaty Króla. Błędem jest zakładanie, że komora królowej jest podstawą kąta. Kąt zacznie się gdzieś pomiędzy położeniem Komory Królowej, a stamtąd w dół, w kierunku poziomu komory rezonansowej, z przesunięciem w celu uzdrowienia.

Ta zmienność zależy od różnych strumieni magnetycznych planety. Pozycja Komnaty Króla jest zaprojektowana tak, aby przecinała najsilniejszą spiralę przepływu energii, niezależnie od tego, gdzie zaczyna się kąt. Jednakże gdy przechodzi przez pozycję Komnaty Królowej, ta spiralna energia jest zawsze wyśrodkowana i znajduje się w jej najsilniejszym punkcie.

Czy możemy teraz odpowiedzieć na jakieś krótkie pytania?

- 56.8 **PYTAJĄCY** Zapytam tylko, czy jest coś, co możemy zrobić, by instrument czuł się bardziej komfortowo lub by poprawić kontakt?

**RA** Jestem Ra. Wszystko w porządku, moi przyjaciele. Jednak dobrze jest mieć świadomość ograniczeń tego instrumentu. Uważamy, że w tej chwili ustawienia [przyborów] są doskonałe.

Jestem Ra. Zostawiam was w miłości i w świetle Jednego Nieskończonego Stwórcy. Idźcie więc naprzód, radując się mocą i pokojem Jednego Nieskończonego Stwórcy. Adonai.

**[Pozostałe sesje kontaktu z Ra, 57-106, są zawarte w *Kontakt z Ra: Nauczanie Prawa Jedności, Tom II*]**

## GALERIA ZDJĘĆ

O ile nie zaznaczono inaczej, wszystkie zdjęcia w poniższej galerii zostały zrobione 9 czerwca 1982 r. przed lub po sesji kontaktowej z Ra. Spośród wszystkich zrobionych zdjęć tego dnia niektóre zostały wydrukowane w pierwotnej Księdze I *Prawa Jedności*. (znane także jako *Materiał Ra*). Zdjęcia w tej galerii obejmują te, które nie zostały wydrukowane w pierwotnych książkach *Prawa Jedności*.

Don i Ra omawiają fotografowanie kontaktu Ra w następujących fragmentach (zawartych w tomie 2 *Kontakt z Ra: Nauczanie Prawa Jedności*):

88.10 **PYTAJĄCY** Nasz wydawca prosi o zdjęcia do książki, Prawo Jedności, która w tej chwili będzie drukowana. Czy mógłbyś skomentować celowość, korzyści lub szkody, magiczne lub inne, nas używających zdjęć tej konkretnej konfiguracji, instrumentu i przyborów w książce?

**RA** Jestem Ra. Praktyczna celowość takiego projektu jest całkowicie wynikiem waszego rozeznania. Są względy magiczne.

Po pierwsze, jeśli robione są zdjęcia pracy, obraz wizualny musi być tym, co jest; oznacza to, że dobrze jest sfotografować tylko rzeczywistą pracę, żadnych pozorów ani zastępowania jakichkolwiek materiałów. Nie będzie żadnych zniekształceń, których ta grupa może uniknąć, nie bardziej niż byśmy życzyli sobie uniknąć zniekształceń w naszych słowach.

Po drugie, niewskazane jest fotografowanie instrumentu lub jakiegokolwiek części pomieszczenia roboczego, gdy instrument jest w transie. Jest to kontakt wąskopasmowy i chcemy, aby energia elektryczna i elektromagnetyczna była stała, gdy ich obecność jest konieczna, a w przeciwnym razie żeby nie była obecna wcale.

88.11 **PYTAJĄCY** Z tego co ty... Przepraszam. Śmiało. Jeśli chciałeś kontynuować, kontynuuj. Jeśli nie, zadam pytanie.

**RA** Jestem Ra. Po trzecie, chcieliśmy stwierdzić, że gdy instrument jest świadomy, że będzie wykonywane zdjęcie, to w trakcie całego robienia zdjęć, czy to przed, czy po pracy, instrument musi stale reagować na mowę, zapewniając w ten sposób, że żaden trans nie jest bliski.

88.12 **PYTAJĄCY** Z tego, co mi powiedziałeś, zaplanowałem więc, co

następuje: Po zakończeniu sesji i przebudzeniu instrumentu, przed przesunięciem instrumentu, będziemy sprawiać by instrument stale mówił do nas, podczas gdy będę robił zdjęcia konfiguracji, w której znajduje się obecnie instrument. Oprócz tego zrobię kilka innych zdjęć instrumentu w innym pokoju i prawdopodobnie również siebie, tylko dla dodatkowych zdjęć nas o które prosi wydawca. Czy to optymalne, czy jedno z optymalnych wypełnień tego wymagania?

**RA** Jestem Ra.

Tak. Prosimy, aby wszelkie fotografie mówiły prawdę, były datowane i świeciły tak wyraziście, aby nie było żadnego cienia, poza autentycznym wyrazem, który można ofiarować tym, którzy poszukują prawdy.

Przychodzimy jako pokorni posłańcy Prawa Jedności, pragnąc zmniejszyć zniekształcenia. Prosimy was, którzy byliście naszymi przyjaciółmi, abyście pracowali z wszelkimi rozważaniami, takimi jak omówione powyżej, nie z myślą o szybkim usunięciu nieistotnego szczegółu, ale, jak w każdym przypadku, rozważyli taką możliwość, tak jak to adept musi, aby być sobą i oferować to, co jest w was i z wami, bez jakiegokolwiek udawania.



**Powyżej:** Przed sesją z Ra, Don wyrównuje przybory: Biblię otwartą na Ewangelii wg św. Jana, rozdział 1., kielich, kadzidło i białą świecę.



**Powyżej:** Przybory, które energetyzowały i odżywiały instrument umieszczone przy głowie Carli w każdej sesji z Ra.



**Powyżej:** Spokojna, odważna, nieustraszona, pogodna: Carla czeka na nieznanne.



**Powyżej:** Jim czule opiekuje się Carłą przed rozpoczęciem sesji z Ra.

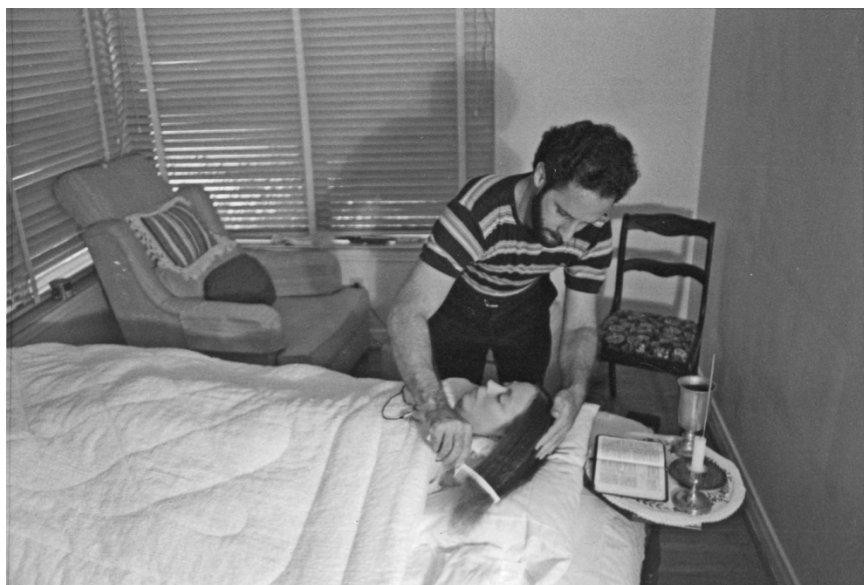

**Powyżej:** Jim czesze włosy Carli w „uporządkowaną konfigurację” tuż przed rozpoczęciem sesji z Ra. (69.0 i 75.33)



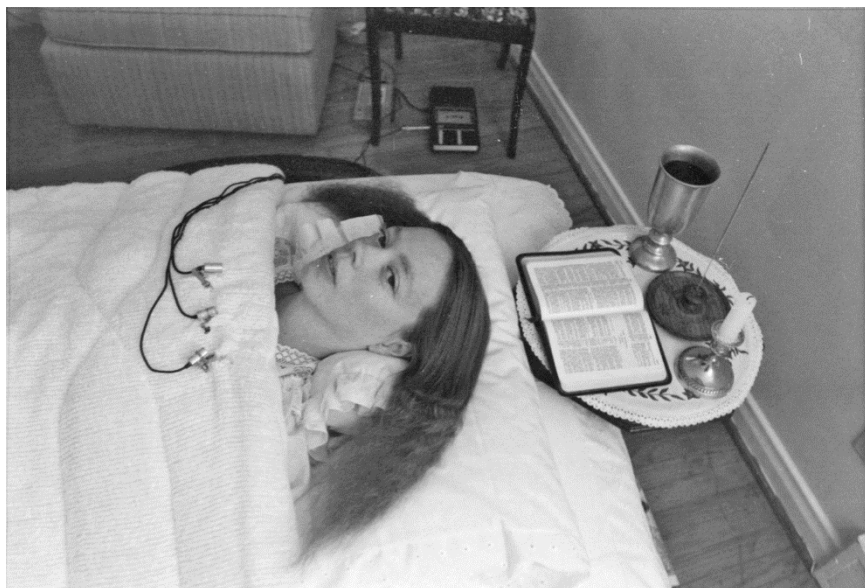

**Powyżej:** Carla patrzy na fotografa przed rozpoczęciem sesji z Ra. Krzesło Jima w tle.

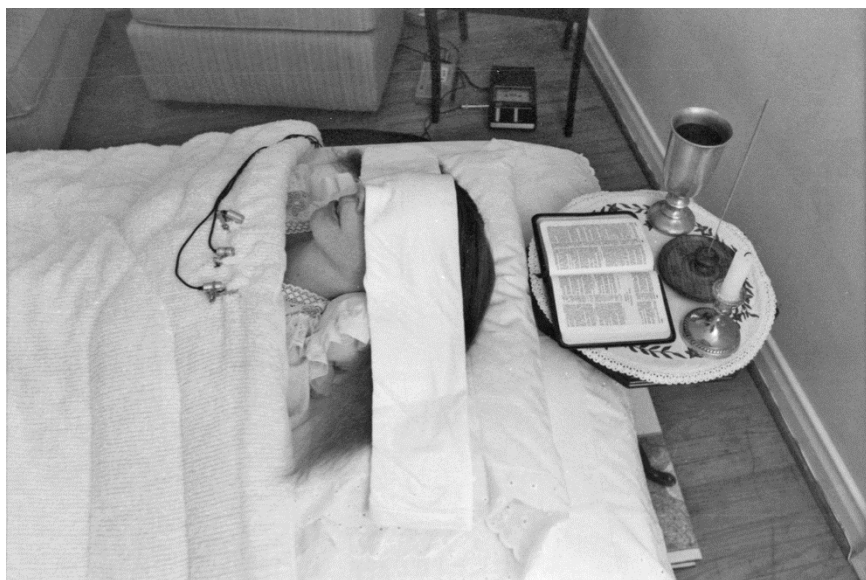

**Powyżej:** Carla z trzema mikrofonami podłączonymi do nagrywania sesji z Ra. Energia Carli miała niekorzystny wpływ na elektronikę przez co wymagane były trzy rejestratory.

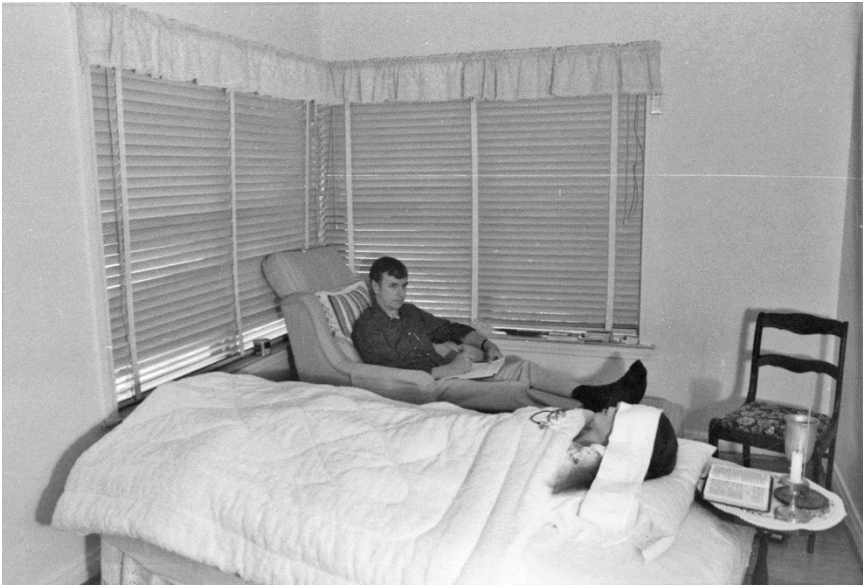

**Powyżej:** Z notatnikiem pełnym pytań do Ra na kolanach, Don obserwuje Carlę śpiewającą „Amazing Grace”, żeby mieć pewność, że nie wpadnie w trans podczas robienia zdjęć.

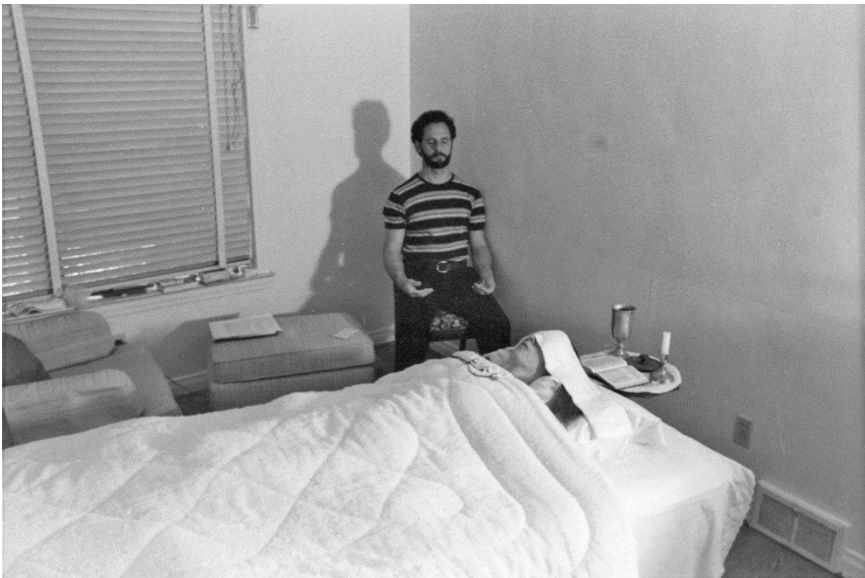

**Powyżej:** Jim zaczyna wizualizować światło poruszające się przez instrument. Będzie przez cały czas podtrzymywać tę medytację skupioną uwagą podczas całej sesji, przerywając tylko po to, aby przewrócić kasetę.



**Powyżej:** Don sprawdza swoje pytania, podczas gdy Carla leży cierpliwie z podłączonymi mikrofonami i zakrytymi oczami przed rozpoczęciem sesji z Ra.



**Powyżej:** Don rozmasowuje bardzo obolałe i sztywne ramiona Carli po zakończeniu sesji z Ra. Ra powiedział, że to zmęczenie jest odpowiednikiem „wielu, wielu godzin ciężkiej pracy fizycznej.”



**Powyżej:** Nieustraszona Carla L. Rueckert. Choć działaliśmy jako grupa, Carla sama stawiała czoła ryzyku służenia jako instrument i wejścia w trans. Ra powiedział również, że wzięła na siebie ten „ciężar” powitania.



**Powyżej:** Carla, jej blask przytłumiony przez znaczne zmęczenie, siedzi na podjeździe naszego domu z naszym ogrodem kwiatowym i oknami kuchennymi za nią.



**Powyżej:** Don w biurze L/L w domu przy Watterson Trail. Joey Wackerbath siedzi na jego biurku, podczas gdy Chocolate Bar spoczywa na pierwszym planie. Gandalf i Fairchild są gdzie indziej.



**Powyżej:** Jim w pracy w biurze z Chocolate Bar na pierwszym planie i Joey'em Wackerbathem w tle.



**Powyżej:** Pokój narożny naszego domu przy Watterson Trail, który służył jako pokój dla sesji Ra.



**Powyżej:** Carla, blisko wagi 84 funtów podczas czanelowania kontaktu z Ra, wręcza Jimowi bukiet nagietków, podczas gdy cieszą się popołudniem w małym sadzie za domem przy Watterson Trail.



**Powyżej:** Carla tańczy pośród liści, podczas gdy Jim siedzi na werandzie naszego domu nad jeziorem Lanier, gdzie mieliśmy sesję nr 106, naszą ostatnią rozmowę z Ra.



**Powyżej:** Don na telefonie w biurze L/L w domu przy Watterson Trail, gdzie odbyło się 105 sesji.





**Powyżej:** Carla pozuje do zdjęcia, pokazujące jej niezachwianą determinację.

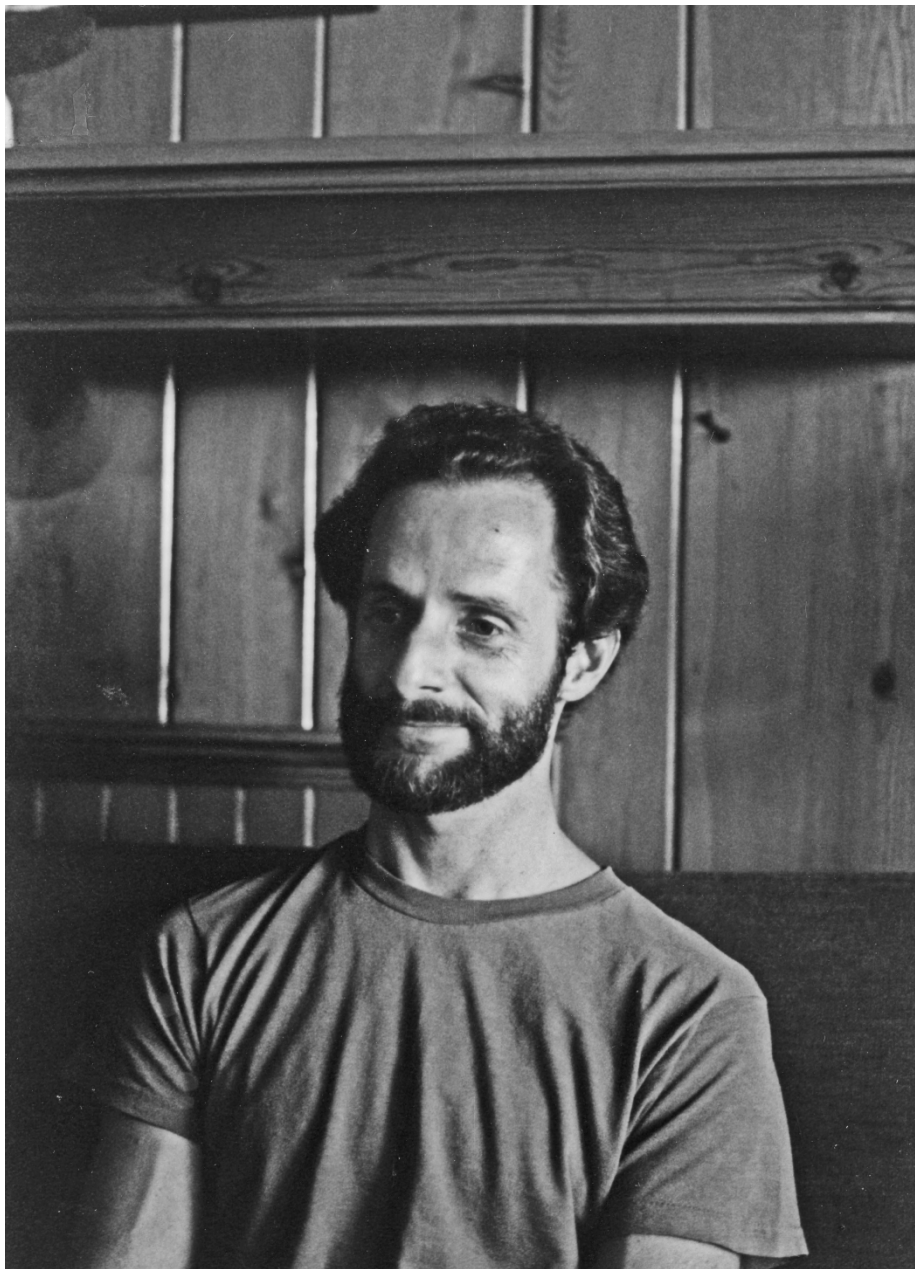

**Powyżej:** Jim siedzi w salonie domu przy Watterson Trail.



**Powyżej:** We trójkę pozujemy na podjeździe domu przy Watterson Trail w piękny letni dzień do jednego z zaledwie dwóch zdjęć, jakie kiedykolwiek zrobiono nam razem.

# RAPORT Z PONOWNEGO ODSŁUCHU

## *Przedmowa od L/L Research*

*Poniżej znajduje się „Raport z ponownego odsłuchu” Tobeya Wheelocka, napisany w marcu 2012 r., Wkrótce po zakończeniu „Projektu ponownego odsłuchu”, który zaowocował wersjami, które nazwał „Ponownie odsłuchana” i „Lekko edytowana”.*

*Ponieważ tekst książki Kontakt z Ra pochodzi bezpośrednio z wersji „Lekko edytowanej”, zdecydowana większość zmian w wersji „Ponownie odsłuchanej” i „Lekko edytowanej” - o których Tobey donosi poniżej - została przeniesiona do tej książki. Jednakże wprowadzono dodatkowe udoskonalenia w tekście „Kontakt z Ra”. Są one szczegółowo opisane w następującym „Uzupełnieniu do raportu z ponownego odsłuchu”.*

*Wyrażamy serdeczną wdzięczność Tobeyowi za jego oddanie temu projektowi i umożliwienie nam ponownego wydrukowania jego podsumowania z jego podróży tutaj.*

## **Wprowadzenie**

---

„Projekt ponownego odsłuchania” rozpoczął się jesienią 2004 roku. Interesowało mnie zrozumienie, gdzie materiał Księgi V pasuje do sesji, z których został usunięty. Okazało się, że jedynym sposobem, aby dowiedzieć się, gdzie ten materiał pasował, było odsłuchanie kopii oryginalnych taśm. Kiedy zacząłem słuchać, zdałem sobie sprawę, że są tam informacje, które nigdy wcześniej nie były publikowane, i zdecydowałem, że warto uważnie słuchać każdej sesji, aby stworzyć nową, dokładniejszą wersję tego niesamowitego materiału.

Sesje 1–98 odsłuchałem w taki sam sposób, jak Jim McCarty, pierwotny skryba: odtwarzając kasety na małym przenośnym magnetofonie. W 2006 roku Gary Bean z L/L Research stworzył cyfrowe kopie oryginalnych taśm, a w 2007 i 2008 Terry Hsu uważnie odsłuchiwał plików mp3 z sesji 75–106. Terry w końcu zdecydował, że skoro angielski nie jest jego językiem ojczystym, nie jest najlepszą osobą do tego zadania, ale jego zaraźliwy entuzjazm niósł mnie przez wiele chwil posuchy w moich próbach ponownego odsłuchania.

W końcu zdałem sobie sprawę, że kopie cyfrowe były lepsze niż kopie kasetowe, których używałem, więc przerzuciłem się na nie w sesjach 99–106. W 2010 roku zapytałem L/L, czy mogliby zorganizować

wolontariuszy w celu weryfikacji zapisów, które stworzyłem, a Gary zwerbował ochotnika do pracy. Wolontariusz rozpoczął od późniejszych sesji i powrócił do sesji 31. Ograniczenia czasowe uniemożliwiły mu kontynuację, ale mieliśmy szczęście, ponieważ inna wolontariuszka (która również chce pozostać anonimowa) przejęła pałeczkę, zweryfikowała sesje 1–30, a następnie przeszła przez późniejsze sesje.

Chciałem stworzyć tak dokładną transkrypcję, jak to tylko możliwe, ale nie chciałem stracić czytelności oryginalnych książek. Moje rozwiązanie polegało na stworzeniu trzech wersji, które nazywam „Oryginalną”, „Ponownie odsłuchaną” i „Lekko edytowaną”. „Ponownie odsłuchana” to wersja tekstowa, która jak najdokładniej reprezentuje to, co jest w dźwięku, zacięcia i resztę. „Lekko edytowana” to wersja z *lekkimi* edycjami w celu zachowania czytelności.

**Aktualizacja 2018:** Lekko edytowana została później dopracowana przez Jima McCarty'ego, Gary'ego Beana i Austina Bridgesa w *Kontakt z Ra*. Domyślną wersją na Lawofone.info jest teraz *Kontakt z Ra*. Aby uzyskać więcej informacji o różnych wersjach i sposobie identyfikacji różnic między nimi, zobacz: <http://www.lawofone.info/versions.php>

## **Najważniejsze zmiany**

---

### **Przywrócono porzucone fragmenty tekstu**

Jednym z najciekawszych odkryć było to, że fragmenty wielu odpowiedzi zostały pominięte w publikacji, wiele prawdopodobnie z powodu błędów w składzie. W niektórych przypadkach wyjaśniali zagadkowe odpowiedzi Ra. Oto lista:

### **Pełna lista przywróconych fragmentów:**

- ... Jesteście częścią myśli. Tańczycie w sali balowej, w której nie ma materiału. Jesteście tańczącymi myślami. - 1.0
- ... My też mamy swoje miejsce. Nie należymy do Miłości czy Światła. - 1.1
- ... Inaczej jest w przypadku wielu istot Konfederacji. Stwierdziliśmy, że nie było to skuteczne. - 1.1
- ... Niektóre z tych lądowań są waszych ludzi... - 7.12
- ... Inne obserwacje wynikają z nieumyślnej wizualizacji przez mechanizmy optyczne broni waszych ludzi z waszego własnego rządu. - 12.9

- ... przedwczesnego procesu starzenia. Staraliśmy się pomóc w nadaniu kompleksom umysłu/ciała/ducha trzeciej gęstości... - 14.10
- ... zawsze uznając warunek medytacji, kontemplacji... - 15.14
- ... Wolna wola waszej przyszłości nie pozwala na to. Porozmawiamy o jednej kwestii. Istnieje dość duży procent, około trzydziestu pięciu procent inteligentnych planet, które nie mieszczą się w tych procentylach. Te tajemnice mają szóstą i siódmą gęstość i nie są dostępne do omówienia. - 16.27
- ... Błędy, które wystąpiły, wynikały ze sporadycznych zmian kompleksu wibracyjnego tego instrumentu w wyniku spożycia substancji chemicznej. - 18.1
- Idźcie więc, radujcie się mocą i pokojem Jednego Stwórcy. - 20.45
- ... w tym, co nazwalibyście późniejszym okresem waszego pomiaru czasu. - 27.1
- Czy to spełnia wymagania Twojego zapytania? - 29.32
- ... Transfer energii zielonego promienia zachodzi z powodu szybkości wibracji... - 31.5
- ... na promieniowanie do innej... - 32.1
- ... służbę. Znajdziesz nieskończoną liczbę sprzecznych próśb o... - 67.11
- ... Wiele odpowiedzi, których szukasz, znajduje się w tym zdaniu. - 74.8
- ... Ma to na celu udoskonalenie jednej pierwotnej myśli. - 82.10
- ... strata dla świadomego umysłu... - 86.18
- ... lotu oraz wiadomości i ruchu, a w niektórych przypadkach ochrony. Złożone skrzydło na tym obrazie ma sugerować... - 91.24
- ... wibracjach. Sugerujemy, abyś poprosił wtedy tę żywą istotę, aby była teraz przyjazna i absorbująca... - 95.4

### **Nowe pytania i odpowiedzi**

Pojawiło się również wiele pytań i odpowiedzi, które nigdy wcześniej nie zostały opublikowane, nawet w Księdze V. Najciekawsze z nich: korzyści płynące ze służby innym w utrzymaniu młodzieńczego wyglądu (15.6), pomoc konfederacji w zbiorach 2D do 3D (19.7), życie seksualne kota Gandalfa (30.13), nie można opublikować odpowiedzi na niezadane pytania (42.1) oraz efekty piramidy zbudowanej z prętów (58.16). Ponadto, do odpowiedzi z sesji 12 (12.31) dodano kilka nowych akapitów

dotyczących uzdrawiania i równowagi centrum energetycznego Carli.

**Pełna lista nowych pytań i odpowiedzi:**

- (niesłyszalne) - 1.5
- (Orion/nasze własne UFO) - 7.13
- Niezupełnie nowe, ale kilka nowych akapitów o Carli w pytaniu o wędrowcach leczących samych siebie - 12.31
- (gość na wieczornej sesji) - 13.27
- (młodzieńczy wygląd) - 15.6
- (Kontakty Orionu) - 16.13–14; (okaleczenia bydła) - 16.43–46; (Techniki Orionu) - 16.58
- (Pomoc Konfederacji przy zbiorach 2D/3D) - 19.7
- (Maldek) - 21.5–7; (historia kontaktów Orionu) - 21.21–23; (Lemuria) - 21.24–27
- (Tylko „Dziękuję”) - 23.18
- (W większości przypadków prośby o kaszel) - 24.2–24.3 , 24.5, 24.7, 24.15, 24.21, 24.22
- (prośby o kaszel) - 26.9, 26.14, 26.29, 26.35, 26.37, 26.39
- (Prośby o kaszel) - 28.12, 28.17
- (wymarcie dinozaurów) - 30.8; (duchowa strona życia seksualnego kota Gandalfa) - 30.13
- (stan instrumentu) - 31.1
- (czy przewodniczka wpłynie na kontakt z Ra?) - 41.3
- (różnica między pytaniami zadanyymi w myślach a pytaniami ustnymi; pytanie o równowagę) - 42.1–2; (okaleczenia bydła) - 42.21
- (stan instrumentu) - 46.1; 46.6 (czy zakończyć sesję) - 46.6
- (co by zrobił Ra, gdyby wcielił się teraz) - 48.4
- (druciane nakrycia głowy w kształcie piramidy) - 50.10
- (stan instrumentu) - 54.1; 54.20 (programowanie katalizatora) - 54.20
- (piramida prętowa vs. pełnoboczna) - 58.16
- (stan instrumentu) - 60.1
- (liczba wędrowców) - 64.3
- (stan instrumentu) - 69.1–2; (Esmerelda Sweetwater) - 69.20–21

- (transfer energii seksualnej) - 72.16
- (korekta o cudach naruszających wolną wolę) - 73.15
- (ewolucja galaktyczna) - 78.14
- (transfer energii seksualnej) - 79.3
- (Dziękuję) - 79.44
- (analogia latania w symulatorze do życia przed zasłoną) - 83.8
- (Wyjaśnienie) - 94.17
- (Kontakt Billy Meiera) - 100.4–5

## **Mniej znaczące zmiany**

---

Było wiele poprawek w odpowiedziach Ra i wiele, wiele zmian w pytaniach Dona. Poniżej przedstawiono kilka przykładów (najpierw wersja „Oryginalna”).

Lawofone.info posiada funkcję przeglądania zmian pomiędzy tekstami obok siebie w celu dokładniejszego i bardziej szczegółowego przeglądu.

- Piramidy, które pomyśleliśmy/zbudowaliśmy, były skonstruowanymi formami myślowymi stworzonymi przez nasz kompleks pamięci społecznej.  
Piramidy, które pomyśleliśmy/ zbudowaliśmy, zostały skonstruowane z form myślowych stworzonych przez nasz kompleks pamięci społecznej. - 3.11
- ... wnosząc w ten sposób całkowicie utajoną formę wielu umiejętności i zrozumienia...  
... wnosząc w ten sposób **czasami** całkowicie utajoną formę wielu umiejętności i zrozumienia... - 4.9
- Ćwiczenie polega na świadomym **zobaczeniu** tej miłości w świadomości i zniekształceniach rozumienia.  
Ćwiczenie polega na świadomym **poszukiwaniu** tej miłości w świadomości i zniekształceniach rozumienia. - 10.14
- w celu podsumowania uczenia się/nauczania, które uważa się za mniej niż **idealne**.  
w celu podsumowania uczenia się/nauczania, które uważa się za mniej niż idealnie **zrównoważone**. - 52.9
- Po pierwsze, ćwiczenie, o którym mówiliśmy, które nazywa się ćwiczeniem ognia: jest to **poprzez** fizyczny transfer energii, a nie to,



co jest głęboko zaangażowane w kombinacje kompleksu ciała.

Po pierwsze, ćwiczenie, o którym mówiliśmy, które nazywa się ćwiczeniem ognia: to nie jest, **pomimo iż** jest fizycznym transferem energii, tym co jest głęboko zaangażowane w kombinacje kompleksu ciała. - 73.22

- ... przeznaczone do zbadania jako indywidualne **kompleksy** koncepcji jako Matryca, Wzmacniacz itd., w postrzeganiu połączeń umysłu/ciała/ducha oraz w parach z...
- ... przeznaczone do zbadania jako indywidualne **kompleksy** koncepcji; jako Matryca, Wzmacniacz, itp. w postrzeganiu połączeń umysłu/ciała/ducha; oraz w parach z... - 89.19
- ... to znaczy nadać wartość śmiertelnemu działaniu i umrzeć, lub nadać wartość świadomości stworzenia Jednego Stwórcy, a tym samym żyć.
- ... to znaczy nadać wartość śmiertelnemu działaniu i umrzeć, lub nadać wartość świadomości stworzenia **i** Jednego Stwórcy, a tym samym żyć. - 103.4

**Nieredagowanie pytań czasami sprawiało, że odpowiedzi Ra były jaśniejsze. Przykład:**

- Pytający: Domyślamy się, że korona trzech gwiazd **oznaczałaby równowagę** umysłu, ciała i ducha. Czy to w jakikolwiek sposób jest poprawne?

Pytający: Domyślamy się, że korona trzech gwiazd **wskazuje na mistrzostwo i równowagę** umysłu, ciała i ducha. Czy to w jakikolwiek sposób jest poprawne?

Ra: Jestem Ra. To urządzenie ma astrologiczne pochodzenie, a jego interpretacja jest nieco myląca. - 100.10

**Czasami odpowiedzi stawały się mniej jasne, na przykład:**

- Kompleks umysłu/ciała/ducha znany **jako** Adolf  
Kompleks umysłu/ciała/ducha znany Adolf - 11.7
- Jeśli jest to **jakiś** kontemplacyjny ogólny sen na jawie...  
Jeśli jest to kontemplacyjny ogólny sen na jawie... - 16.54

## **Możliwe nieścisłości**

---

Jest kilka odpowiedzi, w których Ra mógł źle się wyrazić. Trudno być pewnym, ponieważ Don nie podjął się ich wyjaśnić; jednakże zostały one

zmienione w pierwotnie wydanych książkach. Początkowo opublikowane wersje wyświetlane jako pierwsze; rzeczywiste transkrypcje jako drugie.

- Nie ma **negatywnych** istot, które osiągnęłyby manifestację Nadduszy...  
Nie ma istot, które osiągnęłyby manifestację Nadduszy... - 36.12
- ... powszechne dla całkiem sporej liczby istot, które tracąc pragnienie doświadczeń seksualnych pomarańczowego i **żółtego** promienia...  
... powszechne dla całkiem sporej liczby istot, które tracąc pragnienie doświadczeń seksualnych pomarańczowego i zielonego promienia... - 48.2
- Możesz patrzeć na powietrze i **ogień** jako to, co jest chaosem, jako dosłownie oświetlające i kształtujące bezkształt  
Możesz patrzeć na powietrze i **wodę** jako to, co jest chaosem, jako dosłownie oświetlające i kształtujące bezkształt - 78.29

## Zredagowane i nieredagowane odpowiedzi

### Zredagowane odpowiedzi

W większości przypadków wersja „Lekko Edytowana”, która jest domyślną wersją na Lawofone.info, wykorzystuje odpowiedzi z „Wersji z Odsłuchu”. Wyjątki obejmują powyższe możliwe zniekształcenia i inne drobne poprawki:

- ... \*Informacje gramatyczne, które dotyczą tylko języka angielskiego w tej sekcji, oryginał nie został przetłumaczony.\* - 2.2
- Rada ta znajduje się w oktawie, czyli **ósmym** wymiarze planety Saturn... - 6.8
- Kompleks umysłu/ciała/ducha znany **[jako]** Adolf... - 11.7
- ... pamięć... **staje się** wtedy znana kompleksowi społecznemu... - 11.17
- Równoważące się struktury piramidalne mogły **[być]** i były używane do indywidualnej inicjacji. - 14.10
- ~~pusta taśma~~ LSD - 18.3
- ~~doświadczyła/doświadcza/doświadcza~~  
doświadczyła/doświadcza/będzie doświadczać - 19.1
- ... wrażenie, jakie wywarli na tych, którzy ich wzywali, **było** takie, że istoty te były grupą elitarną... - 27.17

- ... wynika to nie tylko z funkcji przekazywania energii, ale także z różnych usług wykonywanych... - 30.10
- Nie ma [**negatywnych**] istot, które osiągnęły manifestację nadduszy... - 36.12
- Jeśli ci, którzy pragnęli zostać uzdrowicielami [**byli**] skryształizowani i... - 57.17
- Inicjacja Komnaty Królowej ma związek z porzuceniem siebie... - 57.24
- ... te najświętsze rzeczy... [**zostały**] umieszczone. - 60.17
- ~~\*Informacje gramatyczne, które dotyczą tylko języka angielskiego w tej sekcji, oryginał nie został przetłumaczony.\*~~ - 78.19
- Jednak w przypadku tego mistyka lub proroka [**który**] pragnie służyć, taka służba zwiększy biegunowość istoty. - 86.12
- ~~Utrata świadomego umysłu~~ - 86.18
- dokładniej spolaryzowany negatywnie **umysły/ciała/duchy\*** - 89.44
- **umysły/ciała/duchy\*** poddane Jego opiece - 90.23
- ~~Z~~ ~~Z powodu~~ Z powodu pierwszego nieporozumienia - 92.17
- ... ta istota<t2 />... [**wykonała**] znaczną pracę... i rzeczywiście [**rozwinęła**] dojrzałość i racjonalność. - 94.9
- **Każdy** obrazów... [**ma**] rosnącą intensywność... -95.27

### Odpowiedzi, które można edytować, ale obecnie nie są

Odpowiedzi te zostały zredagowane w pięciu pierwotnych księgach opublikowanych przez L/L Research. Jednakże są one pokazane w „Lekko Edytowanych” i „Ponownie Odsłuchanych” wersjach, tak jak zostały nagrane w dźwiękowo:

- ... w takim przypadku zrobiłeś dla **siebie/nich** niewiele lub nic dobrego. - 1.10
- Proszę **sprawdzić swoje oko**, aby dokonać drobnej korekty. - 3.4
- Jedną z rzeczy, która może być interesująca, jest to, że uzdrowiciel proszący o naukę musi wziąć zniekształcenie rozumiane jako odpowiedzialność za tę prośbę/otrzymanie, **a tym samym uzdrowienie**. - 4.20
- To jest **zaszczyt/obowiązek**... - 4.20
- Ta istota ma **empiryczną historię** uzdrawiania - 29.33
- ... gdy przechodzi przez pozycję **Komnaty Królowej**... - 56.7

- przesuwają się coraz bardziej **zdecydowanie** w stronę zielonego promienia. - 85.16

## Zmiany redakcyjne

---

\*Informacje gramatyczne, które dotyczą tylko języka angielskiego w tej sekcji, oryginał nie został przetłumaczony.\*

### Paragraphing changes

- 47.15
- 52.2
- 55.18
- 63.9
- 65.23

### Spelling changes

- affect(ed)/effect(ed) (3.1, 6.1, 96.2, 96.3, 97.10)
- lightening/lightning (17.27)
- principles/principals (39.9)
- dynaflagallate/dinoflagellate (41.10, 41.11, 41.13)
- effect/affect (48.2, 49.8)
- naval/navel (57.10, 57.11)
- its self/itself (60.3, 72.15, 74.11, 77.6)
- in so far/insofar (72.8, 106.23)
- your self/yourself (74.11, 85.4)
- one's self/oneself (90.9)
- accouterments/accoutrements (94.30)
- waved/waived (96.13)
- Added accents to words that Ra pronounced with two syllables: wingèd (91.24, 93.10, 97.5, 97.7), blessèd (106.7), markèd (67.21, 106.12).
- Added accents to séance, naïveté, naïve.

### Hyphenation changes

- being-ness → beingness
- rock-ness → rockness
- third density entity → third-density entity

- in third-density → in third density
- green ray transfer → green-ray transfer
- the green-ray is → the green ray is
- the path of service-to-others → the path of service to others
- the service to others path → the service-to-others path
- the path of service-to-self → the path of service to self
- the service to self path → the service-to-self path
- true color green → true-color green
- requestion → re-question
- over-ride → override

### Capitalization changes

- Secrets Of The Great Pyramid → Secrets of the Great Pyramid - 51.6
- THE LAW OF ONE → The Law of One - 53.24
- The Life Force Of The Great Pyramid → The Life Force in the Great Pyramid - 55.14

### Uwagi

---

- **Sesja 26.** W Księdze I sesja 26 zawierała szereg pytań, które faktycznie pochodziły z sesji 53. Te pytania zostały usunięte z wersji sesji 26. pokazanych na Lawofone.info [oraz w *Kontakt z Ra*]. Ponadto pytanie dotyczące transferu energii seksualnej, które zostało faktycznie zadane podczas tej sesji, 26.38, zostało opublikowane dopiero w Księdze II (pierwotnie opublikowanej jako 31.1).
- **Sesja 50.** W Księdze II sesja 50. została opublikowana nieco poza kolejnością. (Analogia do pokera nie była tak naprawdę pod koniec sesji). Jest pokazana w kolejności, w jakiej została nagrana w wersjach Edytowanej i Ponownie Odsłuchanej [oraz w *Kontakt z Ra*].
- **Sesja 75.** również została pierwotnie opublikowana poza kolejnością i również została przywrócona.
- Były cztery sesje, podczas których Don poprosił Ra, aby spowodował kaszel ciała Carli: 24, 26, 28, 97 (97. była już oznaczona jako taka).
- W oryginalnych książkach nazwiska osób były wyświetlane jako „(nazwisko)”. W większości nadal pomijamy nazwiska, z wyjątkiem przypadków, gdy wymienione osoby wyraziły zgodę lub od tego

czasu zmarły. Jim i Carla dali pozwolenie na używanie ich nazwisk i Dona, gdziekolwiek się pojawili, a także dołączyliśmy nazwiska dwóch dobrze znanych kontaktowców UFO, o które pytano Ra: Betty Andreasson i Billy Meier.

- Korekty. Kiedy Ra lub Don zauważyli, że podano nieprawidłowe informacje, poprawiali te informacje. W oryginalnie wydanych książkach zredagowano nieprawidłowe pytania lub odpowiedzi. W wersjach „Edytowanej” i „Ponownie odsłuchanej” nieprawidłowe informacje są pokazywane w formie, w jakiej zostały zapisane, ale poprawne informacje są podane poniżej.

## Obserwacje

---

Ten projekt pogłębił i wzbogacił już i tak głęboki szacunek, jakim darzyłem zaangażowane osoby i tych od Ra. Zdawałem sobie wcześniej sprawę, że Don, Carla i Jim dokonali znacznych poświęceń, aby zapewnić sobie możliwość czanelingu Ra. Słuchanie sesji uświadomiło mi, że wyrzeczenia te trwają, a zaangażowanie ze wszystkich stron jest dość jednoznaczne. Zwiększyło to mój szacunek dla wszystkich zaangażowanych:

- do Carli, ponieważ żniwo jakie ta praca zebrała było dość widoczne w dźwięku jej głosu, kiedy wracała do swojego ciała po każdej sesji oraz z powodu jej niesamowitej dokładności jako kanału podczas pierwszej sesji, kiedy nie była w transie, ale czyta się to prawie tak samo jak inne sesje, kiedy była;
- do Dona ze względu na jego zdolność do śledzenia długich i monottonnych odpowiedzi Ra oraz kontynuowanie przez zadawanie inteligentnych i ukierunkowanych pytań, a także z powodu miłości i troski o Carlę oraz szacunku i przyjaźni dla Jima, które okazywał podczas sesji;
- do Jima za cichą moc, którą zademonstrował w czasach, gdy trzeba było ponownie przejść Krąg Jednego i przerzucać taśmy (naprawdę!) oraz za dokładność jego oryginalnych transkrypcji;
- do Ra - ich wierność w odpowiadaniu, jak najdokładniej i jak najpełniej na to, o co ich pytano, choć wynikało to z tonu głosu, którym czasem się posługiwali (np. w odpowiedziach na pytania o archetypowy umysł), że faktycznie mieli istotne preferencje co do rodzaju informacji, które chcieli udostępniać.

Niektóre z najbardziej przejmujących momentów sesji miały miejsce pod

koniec każdej sesji. Po tym, jak Ra wydał ostatecznie oświadczenie, Don wzywał Carlę z powrotem do jej ciała, cicho i uporczywie wypowiadając dla niej swój przydomek „Alrac” (Carla wstecz). „Alrac... Alrac... Alrac... „Czasami zabierało to trochę czasu zanim Carla odpowiedziała. „Tak?” mówiła, a potem Don pytał: „Jak się czujesz?” Często dźwięk kończył się w tym momencie, ale czasami można było usłyszeć odpowiedź Carli: „OK” lub „Zmęczona” albo „Mmm”. Często jej głos brzmiał na niesamowicie zmęczony.

Zawsze się zastanawiałem, jak Don mógł mówić bez falstartów. W rzeczywistości robił falstart, ale niezbyt często. Czasami Ra wychwycił fragmenty jego pytań, które później zostały usunięte. Przykład: 88.17 („kondensowanie archetypów”). Don był niesamowicie dobry określeniu, kiedy Ra skończył z odpowiedzią, ale czasami zaczęli mówić w tym samym czasie. Innym razem Ra cierpliwie czekał, aż Don zdał sobie sprawę, że złożył tylko oświadczenie, nie zadał pytania i dodał „Czy to prawda?” lub coś podobnego do jego wypowiedzi. Kilka razy można usłyszeć chichot lub reakcję Dona, na przykład po tym, jak Ra odpowiedział na skomplikowane pytanie jednym słowem („Nie”) (65.18)

Ogólnie rzecz biorąc, było bardzo mało hałasu w tle, a niesamowity wyjątek to sesja 45, podczas której kierowcy ciężarówek z wodą próbowali dokonać dostawy. Inne wyjątki: telefon dzwoni w sesji 1.; Jim rozładowuje zakupy na pierwszej sesji, od czasu do czasu kot mruczy i miauczy.

Ra mówił d o ś c w o l n o i przeważnie monotonnym głosem z wyjątkiem sytuacji, gdy grupa omawiała archetypy - wtedy entuzjazm Ra się przebił. W pierwszej sesji, jak wspomniano powyżej, Carla nie była w transie, a jej intonacje brzmiały tak, jakbyśmy oczekiwali po „normalnie” mówionej rozmowie żeby brzmiała. Niektóre inne sesje są szczególnie monotonne; wydaje się, że ma to związek z tym, jak głęboko pogrążona była w transie Carla. Pierwsza sesja to jedyny moment, w którym słyszysz początkowe „I am Ra”, ponieważ we wszystkich innych sesjach Don i Jim czekali, aż Ra zacznie mówić, zanim zaczęli nagrywać.

Po pierwszej sesji L/L nagrywali każdą sesję na trzech kasetach, które ustawiali naprzemiennie, aby nie stracić żadnych informacji. Sesje 1–17 są dość słabe, zwłaszcza pytania, ale jakość pozostałych nagrań jest stosunkowo dobra. W każdej sesji, po około 45 minutach, słychać odgłos zatrzymywania się kasyety, jej przewracania i restartowania.

Podsumowując, myślę, że było warto. Pierwotnym celem było ponowne

włączenie materiału z Księgi V do każdej sesji i myślę, że czytanie sesji z przywróconym materiałem z Księgi V rzeczywiście wzbogaca doświadczenie. Pod wieloma względami materiał z Księgi V jest sercem kontaktu z Ra i miło jest móc go czytać w kontekście. Ponadto nowy materiał, nigdzie wcześniej nie publikowany, jest interesujący do przeczytania, a w niektórych przypadkach dość wartościowy. Wreszcie model oddanej służby, którego przykładem są sesje Carli, Dona, Jima i Ra, był dla mnie osobiście inspiracją.

## **Podziękowania**

---

Wielkie podziękowania dla Dona Elkinsa za jego trwające całe życie dążenie do nauki, zrozumienia i kontynuowanie jego nauki wszędzie tam, gdzie go to zaprowadziło. Kontakt z Ra był kulminacją życia w poszukiwaniu. Podziękowania dla Carli Rueckert, nieustraszonemu kanałowi informacyjnemu, która położyła na szali swoje życie i wolność duszy, aby przekazać te informacje przez zasłonę oraz Jimowi McCarty'emu, silnikowi, który sprawił, że to wszystko działało. I podziękowania dla Ra za ich światło, precyzję i moc słów oraz wiarę, że my, ludzie, jesteśmy warci inwestycji.

Wielkie uznanie również dla Gary'ego Beana, [w tamtym czasie] administratora w L/L Research, który dostarczył pierwszą partię kaset umożliwiających rozpoczęcie tego projektu i który odpowiadał na każdą moją prośbę z humorem i wdziękiem; Terry'emu Hsu z Tajpej na Tajwanie, który zapewniał niesłabnącą zachętę (i okazjonalne przypomnienia w odpowiednim czasie), które bardzo pomogły mi odnowić i utrzymać moje zaangażowanie w ten projekt; wspomnianemu wyżej bezimiennemu wolontariuszowi, który wiernie i wytrwale odsłuchiwał sesje 31–106, wychwytyjąc wiele rozbieżności między moimi transkrypcjami a faktycznymi nagraniami; oraz drugiemu ochotnikowi, który przejął ponowny odsłuch z wielkim zapałem i pilnością. Nie mógłbym ukończyć tego projektu bez żadnego z nich.

Na koniec, wielkie dzięki mojej ukochanej żonie Jennifer i dzieciom Elijahowi i Elise, którzy z dobrym humorem, a czasem nawet z zainteresowaniem, słuchali o wiele więcej cytatów Ra niż jakakolwiek żona lub dzieci powinny kiedykolwiek słyszeć.

Tobey Wheelock  
Marzec 2012



# DODATEK DO „RAPORTU Z PONOWNEGO ODSŁUCHU”

Wersja „Lekko Edytowana” opisana przez Tobeya została dodatkowo dopracowana w celu publikacji w tej książce. Chociaż te dwie wersje nie różnią się drastycznie, wprowadzono zmiany i dodatki, na które warto zwrócić uwagę.

## **Transkrypcja rozmowy**

Podczas tworzenia wersji „Lekko Edytowanej” uwzględniono równowagę między dokładnością a czytelnością w przedstawianiu tej kosmicznej rozmowy i dopracowano ją w wersji wydrukowanej w tej książce. W dążeniu do równowagi stosowano pewne standardy i metody:

- Każdy, kto dokonał transkrypcji słowa mówionego, będzie wiedział, że ludzie nie mówią z idealną gramatyką. Podczas edycji zachowano wiele niedoskonałości, aby zachować konwersacyjny charakter tego zapisu. W większości błędy korygowano tylko wtedy, gdy ich zachowanie powodowałoby zamieszanie lub nieporozumienia. W ten sposób zarówno Don, jak i Ra popełniają błędy gramatyczne.

W przypadkach, w których *wprowadzono* zmiany lub wyjaśnienia do wypowiedzi Dona, były one po prostu edytowane w transkrypcji bez znaków identyfikacyjnych. (Dołożono wszelkich starań, aby zachować zamierzone znaczenie każdej myśli). Ilekroć wprowadzono zmiany lub wyjaśnienia w wypowiedzi Ra, skrupulatnie używano nawiasów lub przypisów, aby wskazać każdy taki przypadek.

- Jak zauważył Tobey, Don miał wiele falstartów i pofragmentowanych myśli, gdy poruszał się po trudnych koncepcjach wprowadzanych przez Ra podczas formułowania złożonych pytań. Wiele z nich zostało zachowanych, używając myślnika i spacji (-), aby wskazać nagłą zmianę w myśleniu Dona i punktach zawieszenia (...), aby wskazać na pauzę lub zakończenie.

## **Interpunkcja**

Być może najbardziej intensywne i znaczące udoskonalenie dotyczyło interpunkcji. Interpunkcja transkrybowanego słowa jest z natury trudnym zadaniem, które było utrudnione przez sposób, w jaki Ra przemawiał przez Carlę. Mechanicznie manipulując strunami głosowymi na odległość, mówili powoli w ustalonym rytmie z niewielką fleksją. To sprawiło, że zapisywanie tego zapisu było czasem twórczym i interpretacyjnym

przedsięwzięciem. Niektóre uwagi dotyczące interpunkcji obejmują:

- Dodatkowe podziały akapitów i różne znaki interpunkcyjne wskazujące na pauzę zostały dodane (lub usunięte), aby pomóc wyjaśnić lub pogłębić zamierzone znaczenie wypowiedzi.
- Oprócz już używanych przecinków i średników wprowadzono myślniki (-), aby pomóc w rozbiciu i dodaniu jasności zdań Ra zawierających wiele klauzul.
- Miejmy nadzieję, że ogólne udoskonalenie umieszczania znaków interpunkcyjnych, takich jak przecinki, pomogło w poprawieniu czytelności tekstu. Czasami surowe zasady interpunkcji zostały nagięte, aby ułatwić tę czytelność.
- W prawie wszystkich przypadkach zmiany interpunkcji *nie* spowodowały zmiany znaczenia. Były jednak przypadki, w których głębsza lektura odpowiedzi Ra wymagała zmiany interpunkcji, aby odzwierciedlić to, co uważaliśmy za rzeczywiste zamierzone znaczenie Ra. Oto jeden z przykładów:

**57.17, Lekko Edytowana** - Ra: Gdyby ci, którzy pragnęli zostać uzdrowicielami [byli] skryształizowanej natury i wszyscy byli suplikantami, tymi, którzy chcą mniej zniekształceń, piramida byłaby, jak zawsze, starannie opracowanym zestawem parametrów do rozprowadzania światła i jego energii, aby wspomagać uzdrawiający katalizator.

**57.17, Kontakt z Ra** - Ra: Gdyby ci, którzy pragnęli zostać uzdrowicielami [byli] skryształizowanej natury, a wszyscy suplikanci byli, tymi, którzy chcą mniej zniekształceń, piramida byłaby, jak zawsze, starannie opracowanym zestawem parametrów do rozprowadzania światła i jego energii, aby wspomagać uzdrawiający katalizator.

W pierwszej wersji interpunkcji nie można odróżnić uzdrowiciela od suplikanta. Wskazuje, że aby piramida działała zgodnie z jej przeznaczeniem, uzdrowiciele muszą mieć „skryształizowaną naturę” i działać jako „suplikanci pragnący mniej zniekształceń”.

Po tym, jak zdaliśmy sobie sprawę, że suplikant jest tym, który ma być uzdrowiony (pacjent), stało się jasne, że uzdrowiciel i suplikant to dwie różne istoty obecne w procesie uzdrawiania. Następująca klauzula stała się zatem odrębną klauzulą: „a suplikanci pragnący mniej zniekształceń”. Znaczenie: kiedy uzdrowiciele mają

skryształizowaną naturę, a kiedy wszyscy pacjenci są tymi, którzy chcą mniej zniekształceń (uzdrowienia), *wtedy* piramida będzie funkcjonować zgodnie z jej projektem.

### **Przypisy**

Dodano różne przypisy, aby pomóc czytelnikom i rozszerzyć niektóre tematy, w tym:

- Dodatkowe definicje słów tak nietypowych (czasem archaicznych), że nie zostałyby rozpoznane przez większość czytelników języka angielskiego.
- Notatki Jima podające kontekst i wgląd w niektóre fragmenty.
- Odniesienia podane w przypadku, gdy Ra odnosi się do wcześniej omówionego materiału.
- Wyjaśnienia i poprawki błędów zidentyfikowanych przez Ra lub bardzo domniemyanych błędów, które nie zostały zidentyfikowane przez Ra.

### **Zmiana wielkości liter**

W nadziei, że stworzą spójność i przejrzystość w określonym kontekście, wdrożono pewne nowe standardy pisowni wielką literą. Na przykład terminy opisujące początkową kosmologię Prawa Jedności, które czyta się jak nazwy własne, zostały zapisane wielkimi literami, w tym Pierwsze, Drugie i Trzecie Zniekształcenie; razem z Wolną Wolą, Miłością i Światłem, kiedy odnoszą się do tych trzech pierwotnych zniekształceń. Oczywiście Jedyny [Jeden] Nieskończony Stwórca. Wszystkie Prawa i ich synonimy: Drogi. Wielkie Centralne Słońce. Siedem kategorii archetypów: Matryca, Wzmacniacz, Katalizator, Doświadczenie, Znacznik, Transformacja, Wielka Droga i Wybór.

Niektóre terminy, które były pisane wielką literą w sposób niekonsekwentny, takie jak wędrowiec i wyższa jaźń, zostały ujednolicone pod względem wielkości. Strażnicy wydawali się być wykorzystywani na trzy różne sposoby, wliczając w to istoty z najwyższego poziomu następnej oktawy, ze środkowego poziomu te z tej oktawy, które pilnują i ułatwiają zbiory oraz te z niższego poziomu, które są naszymi osobistymi strażnikami. Pierwsze dwie kategorie były pisane wielką literą.

Standardy te są z konieczności arbitralne, ale były mocno rozważane.

### **Pisanie z łącznikiem słowa zniekształcenie**

\*Informacje gramatyczne, które dotyczą tylko języka angielskiego w tej sekcji, oryginał nie został przetłumaczony.\*

## Pięć ksiąg Prawa Jedności vs. Kontakt z Ra

Poniższa tabela przedstawia różnice w podróży dwóch transkrypcji, podkreślając, co sprawia, że każda z nich jest wyjątkowa.

Oryginalne nagrania kasetowe	Oryginalne nagrania kasetowe
↓	↓
<p><b>Pierwsza transkrypcja</b></p> <ul style="list-style-type: none"> <li>• Pytania pytającego zredagowano dla jasności</li> <li>• Pytania i odpowiedzi celowo pominięte ze względu na ulotny lub osobisty charakter</li> <li>• 55 Pytania i odpowiedzi przypadkowo pominięte. (Nie odkryto aż do Projektu Ponownego Odsłuchu. Zobacz następną kolumnę.)</li> <li>• Sporadyczne błędy w transkrypcji</li> </ul>	<p><b>Nowa transkrypcja z „Ponownego Odsłuchu”</b></p> <ul style="list-style-type: none"> <li>• Kasety odsłuchano ponownie w celu wyprodukowania nowej transkrypcji</li> <li>• Dokładna transkrypcja nagrań: bez edycji</li> <li>• Przywrócono pominięty materiał</li> <li>• Odkryto nowe pytania i odpowiedzi</li> <li>• Dodano numery pytań i odpowiedzi. (np. „1.13”)</li> <li>• Nowe przypisy</li> </ul>
↓	↓
<p><b>Pierwotnie opublikowane książki</b></p> <ul style="list-style-type: none"> <li>• Tytuł: <i>Materiał Ra</i> lub <i>Prawo Jedności</i></li> <li>• 50-stronicowe wprowadzenie</li> <li>• Pięć książek</li> <li>• Wszystkie cechy wymienione powyżej</li> <li>• Celowo pominięte pytania i odpowiedzi opublikowane 15 lat później w Księdze V</li> <li>• Komentarz Jima i Carli zawarty w Księdze V</li> </ul>	<p><b>Transkrypcja „Lekko Edytowana”</b></p> <ul style="list-style-type: none"> <li>• Wszystkie wymienione powyżej cechy + <i>lekkie</i> edycje poprawiające zrozumienie</li> </ul>
	↓
	<p><b>Nowe książki</b></p> <ul style="list-style-type: none"> <li>• Tytuł: <i>Kontakt z Ra: Nauczanie Prawa Jedności</i></li> <li>• 2 Tomy zawierające powyższe oraz:</li> <li>• Dalsze edycje, głównie uściślenia gramatyczne</li> <li>• Więcej przypisów</li> <li>• Nowa galeria zdjęć, Wstęp, Przedmowa, Epilog, Posłowie, obszerny Indeks</li> <li>• Brak komentarza do Księgi V</li> </ul>



**Ostateczny tekst**

Wszystkie wymienione zmiany miały na celu stworzenie bardziej czytelnego, przejrzystego i konsekwentnie przedstawionego zapisu tej rozmowy. Nieuniknionym jest, że jakiegokolwiek pisemne przedstawienie nagranej rozmowy może spowodować zniekształcenie zamierzonego znaczenia każdego złożonego oświadczenia. Każda decyzja była podejmowana z ostatecznym uwzględnieniem intencji Ra i Dona, starając się zawsze zachować czystość rozmowy, tak jak została wypowiedziana, a w razie wątpliwości błędzić po stronie zachowania autentyczności.

Ta książka przedstawia nasze ostatnie i najlepsze starania, aby przedstawić transkrypcję z minimalnymi zniekształceniami. Jest to kontynuacja wersji „Lekko Edytowanej”, która próbuje uchwycić w tekście reprezentację rozmowy między Donem i Ra z minimalnymi zniekształceniami i udoskonaleniami wprowadzanymi tylko wtedy, gdy jest to konieczne.

Możesz posłuchać oryginalnego nagrania tej rozmowy online na stronie [www.llresearch.org](http://www.llresearch.org) lub [www.lawofone.info](http://www.lawofone.info).

Austin Bridges

Gary Bean

Jim McCarty

Styczeń, 2018

# GLOSARIUSZ

**Adept** - Ten, który poświęca się poszukiwaniu Stwórcy używając dyscyplin osobowości w dziele wiary i ducha. Po odpowiednim zrównoważeniu poprzedzających centrów energii, adept przechodzi w promień indygo, aby nawiązać kontakt z inteligentną nieskończonością. Adept może sprowadzić inteligentną energię przez bramę indygo, aby móc leczyć, uczyć i pracować dla Stwórcy na sposoby, które są jednocześnie promienne i zrównoważone. Jednak niezależnie od zewnętrznej służby, głównym zadaniem adepta nie jest działanie, ale bycie.

**Archetypowy umysł** - Architektura natury ewolucji umysłu, ciała i ducha, zawierająca wszystkie aspekty, które mogą wpływać na umysł lub doświadczenie. Jest to zasób w głębi umysłu, który może bardzo pomóc adeptowi. Umysł archetypowy nie jest konkretnie *planem* ewolucji, ale jest raczej, gdy zostanie przejrany, planem bez zniekształcania zbudowanej struktury wszystkich wydatków energetycznych i wszystkich poszukiwań.

**Biała magia** - Magia jest ogólnie rytuałem poświęconym pracy z niezamanifestowaną istotą, biała magia kieruje tę pracę w kierunku doświadczania miłości i radości zjednoczenia ze Stwórcą w celu służby innym. Ta miłość lub radość może być wtedy zarówno ochroną, jak i kluczem do bramy do inteligentnej nieskończoności i będzie promieniować przez całe doświadczenie życiowe pozytywnego adepta. Białą magię najlepiej praktykować w grupie, ale może być wykonywana przez jednostkę, o ile robi to ze świadomością, że pomoc jaźni w polaryzacji w kierunku miłości i światła jest wspomaganie wibracji planety.

**Biegunowość (w świadomości)** - Aby pomyślnie ukończyć trzecią gęstość, świadomość może i musi zostać spolaryzowana w kierunku jednego lub drugiego bieguna: „służba innym” lub „służba sobie”. Celem polaryzacji jest rozwinięcie potencjału do wykonywania pracy. Ta praca napędza ewolucję i pobudza rozwój woli i wiary, tworząc bardziej żywe i intensywne doświadczenie poznania samego siebie przez Stwórcę. Nazywane osią, wokół której obraca się kreacja, wyższe gęstości wykonują swoją pracę z powodu polaryzacji uzyskanej w tym wyborze, aż do szóstej gęstości, kiedy polaryzacje są uwalniane.

Prawo Jedności nie faworyzuje ani światła, ani ciemności, ale jest dostępne w służbie innym i w służbie sobie. W szóstej gęstości gęstość jedności,

pozytywne i negatywne ścieżki muszą się wzajemnie przenikać, ponieważ teraz wszyscy muszą być postrzegani jako miłość/światło i światło/miłość. Nie jest to trudne dla pozytywnej polaryzacji, która wysyła miłość i światło do wszystkich innych jaźni. Istotom spolaryzowanym w służbie sobie jest na tyle trudno, że w pewnym momencie biegunowość negatywna jest porzucana.

**Centra energii** - Siedem promieni lub centrów świadomości, które filtrują i przetwarzają energię miłości/światła Jednego Stwórcy, przyciąganą zarówno przez południowy, jak i północny biegun systemu energetycznego. Każde centrum energetyczne (czy też promień lub czakra) reprezentuje etap lub modalność świadomości z własnymi ekspresjami, lekcjami oraz ogólnym aspektem tożsamości siebie. Ułożone sekwencyjnie w hierarchicznej strukturze CzPZZNIF (kolory), całe doświadczane życie jest przetwarzane przez sekwencję centrów energetycznych.

**Ciała (siedem)** - Jednym z warunków wstępnych istnienia przestrzeni/czasu jest jakaś forma kompleksu ciała. Każde ciało oferuje pojazd do nauki, poruszania się i doświadczania w określonym środowisku. Łącznie z obecnym ciałem fizycznym jest siedem podstawowych ciał.

**Czerwony promień:** Nieskonstruowany materiał ciała, elementarne ciało bez formy, ciało chemiczne. Niemniej jednak, nie jest to układ biologiczny kości, tkanek, narządów, mięśni, nerwów, hormonów, impulsów elektrochemicznych i tak dalej czyli ludzkie ciało fizyczne. Zrozumienie tego podstawowego, nieuformowanego ciała materialnego jest ważne, ponieważ istnieją uzdrowienia, których można dokonać poprzez proste zrozumienie elementów obecnych w fizycznym pojeździe.

**Pomarańczowy promień:** Ten czysto fizyczny kompleks ciała utworzony bez samoświadomości, ciało w łonie, zanim wejdzie kompleks ducha/umysłu. To ciało może żyć bez bycia zamieszkanym przez kompleksy umysłu i ducha. Jednakże rzadko tak jest.

**Żółty promień:** Ciało, które jest aktywowane w trakcie inkarnacji trzeciej gęstości; fizyczny pojazd, jaki znamy teraz, jest zintegrowany z umysłem i duchem.

*Następujące wyższe ciała - często nazywane ciałami subtelnymi - są dostępne dla istoty trzeciej gęstości, ale potrzebne są umiejętności i dyscyplina, aby jaźń mogła skorzystać z bardziej zaawansowanych lub lżejszych pojazdów. Nie są*



*konieczne do pracy w trzeciej gęstości, ale są przydatne dla adepta.*

**Zielony promień:** Lżejsze ciało bardziej wypełnione życiem, nazywane przez niektóre nauki ciałem astralnym. To ciało zostanie aktywowane i będą się nim cieszyły osoby w cyklu doświadczeń czwartej gęstości.

**Niebieski promień:** Ciało światła, które można również nazwać ciałem dewakanicznym. Istnieje wiele innych nazw tego ciała, zwłaszcza w indyjskich sutrach, ponieważ osoby z tej kultury badały regiony dostępne dla ciała niebieskiego promienia.

**Promień indygo:** Ciało eteryczne lub wrota, czyli ciało twórcy form, opisane zarówno jako „analog dla inteligentnej energii”, jak i „bycie inteligentną energią”. W tym ciele forma jest substancją; byłoby widziane przez nasze oczy tylko jako światło, ponieważ może uformować się tak, jak sobie tego życzy.

Jest to pierwsze ciało aktywowane podczas tego, co nazywamy śmiercią (ustanie ciała żółtego promienia). Ciało indygo odgrywa również kluczową rolę w zdrowiu i leczeniu, przyjmując pożądaną konfigurację i manifestując ją w ciele żółtego promienia.

**Fioletowy promień:** Ciało fioletowego promienia może być prawdopodobnie rozumiane jako to, co nazwalibyśmy ciałem Buddy lub *tym ciałem, które jest kompletne*. Jest to także ciało aktywowane podczas anomalnego momentu zbioru w celu oceny zdolności do zbioru istoty.

**Cykle wielkie i główne** - Trzecia gęstość zaczyna się i kończy w ramach wielkiego cyklu, który trwa około 75 000–76 000 lat. Pod koniec wielkiego cyklu wszyscy są zbierani niezależnie od ich postępu. Ci, którym udało się spolaryzować, przeniosą się do spolaryzowanego domu czwartej gęstości. Ci, którzy nie dokonali Wyboru, powtórzą trzecią gęstość gdzie indziej. W ramach wielkiego cyklu mamy trzy cykle główne trwające około 25 000 lat.

**Dyscypliny osobowości** - Najważniejsza praca każdego, kto stał się świadomy procesu ewolucji. Sedno dyscypliny osobowości jest trojaki: Po pierwsze, poznaj siebie. Po drugie, zaakceptuj siebie. Po trzecie, stań się Stwórcą.

Dyscyplina osobowości skutkuje ostatecznie całą wiedzą o sobie w mikro- i makrokosmosie oraz z precyzyjnie dostrojonym współczuciem i miłością, która wszystko postrzega jako miłość.

**Energia witalna** - Kompleks poziomów energetycznych umysłu, ciała i ducha. W przeciwieństwie do energii fizycznej wymaga, aby zintegrowane kompleksy wibrowały w użyteczny sposób. Może to być postrzegane jako głęboka miłość do życia i docenienie innych jaźni i piękna. Bez tej energii witalnej nawet najmniej zniekształcony kompleks fizyczny zawiedzie i zginie. Z tą miłością, energią witalną lub pędem, istota może trwać, mimo iż fizyczny kompleks jest znacznie zniekształcony. Energia życiowa może być użyta lub przechowywana, wyczerpana lub zwiększona.

**Entropia duchowa** - Rodzaj utraty polaryzacji i spójności. Jest to szczególnie odczuwalne w przypadku negatywnych kompleksów pamięci społecznej ze względu na ich skłonność do niezdolności do działania całkowicie jako jedna istota, co powoduje ciągłą dezintegrację ich kompleksów pamięci społecznej.

**Forma myślowa** - Wzorzec lub trwanie myśli, które w niektórych przypadkach mogą wykazywać trwałe metafizyczne lub fizyczne cechy odrębne od pierwotnego myśliciela. Cechy fizyczne mogą obejmować byt wizualny lub materialny. Formy myślowe mogą być tworzone przez istoty świadomie (zazwyczaj istoty o wyższej gęstości) lub nieświadomie, szczególnie przez zbiorowy nieświadomy umysł.

**Gęstość** - Jeden z siedmiu (lub ośmiu, w zależności od perspektywy) wymiarów lub cykli ewolucji w oktawie doświadczenia. Nazywa się to „gęstością”, ponieważ każda kolejna gęstość jest *gęściej* wypełniona światłem. Podobnie jak w skali muzycznej, siedem gęstości jest zgrupowanych razem w oktawę, gdzie ósma gęstość rozpoczyna pierwszą z następnej oktawy w nieskończonym ciągu oktaw. Każda gęstość reprezentuje kwantowe widmo wibracyjne lub porcję inteligentnej energii, a każda gęstość przechodzi cykl lub przechodzi do następnej gęstości, zgodnie z ustalonym, podobnym do zegara, rytmem inteligentnej energii.

Zaprojektowana przez Logos, każda gęstość doświadczenia oferuje swoje własne zestawy lekcji i parametrów, których należy się nauczyć i zrozumieć, aby przekroczyć próg i przejść z jednej gęstości do następnej. Każda gęstość ma siedem sub-gęstości. Każda sub-gęstość ma siedem sub-sub-gęstości. I tak dalej, w nieskończoność. Podstawowe wibracje siedmiu gęstości korespondują z siedmioma prawdziwymi kolorami oraz siedmioma centrami energetycznymi.

**Informacje ulotne** - W kontekście kontaktu z Ra, informacje, które mają określony charakter i nie mają metafizycznej zasady lub znaczenia lub nie są bezpośrednio związane z ewolucją umysłu, ciała i ducha. Poziom i czystość kontaktu zależała od poziomu i czystości poszukiwanych informacji. Ulotne i szczegółowe informacje, zwłaszcza jeśli zostały podkreślone, były szkodliwe dla pracy.

**Inicjacja** - Osoba przejdzie przez wiele inicjacji w trakcie swojej inkarnacji. Każdą inicjację można ogólnie scharakteryzować przez stwierdzenie, że przekroczono próg, który oddziela poprzednie doświadczenie od nowego. Może to nastąpić w jednej chwili lub trwać przez długi czas. Często pojawia się wyzwanie lub trudność związana z przekroczeniem progu i potrzebna jest pewna miara woli i wiary. Dla niektórych może się to objawiać jako ciemna noc duszy.

Ra mówi o inicjacji jako o procesie i środkach, dzięki którym kompleks umysłu/ciała/ducha staje się oczyszczonym lub wtajemniczonym kanałem Prawa Jedności. Umysł, ciało, duch lub wszystko, co powyżej, może przejść przez inicjację. Taka wtajemniczona osoba może następnie skierować miłość/światło Jednego Nieskończonego Stwórcy przez bramę, aby służyć, niezależnie od tego, czy służba ta jest blaskiem samotności, czy magiczną pracą promienia indygo, komunikacją niebieskiego promienia lub uzdrawianiem zielonego promienia.

**Inna jaźń** - Termin Ra odnosi się do istot innych niż jaźń, tj. jestem twoją inną jaźnią, a ty jesteś moją inną jaźnią. Jest to również termin, który uznaje jedność wszystkich rzeczy, ponieważ każda jest jaźnią, a każda jest drugą jaźnią dla siebie i każda jest częścią jednej jaźni: Jednego Nieskończonego Stwórcy.

**Jedna Pierwotna Myśl/Pierwotna Myśl** - Wszystkie rzeczy, całe życie, całe stworzenie jest częścią Jednej Pierwotnej Myśli. W każdej oktawie ta Pierwotna Myśl zawiera zbiory wszystkich doświadczeń Stwórcy przez Stwórcę z poprzednich oktaf. Na przykład zbiory z poprzedniej oktawy do naszej obecnej oktawy były sprawnością męskiej/żeńskej polaryzacji, a Stwórca Miłości zmanifestował się w umyśle, ciele i duchu.

**Karma** - Ra porównuje karmę do bezwładności: te działania, które są wprawiane w ruch, będą kontynuowane przy użyciu sposobów równoważenia do czasu, gdy zostanie przywołana zasada kontrolna lub wyższa, która może być porównana do hamowania lub zatrzymywania. To

zatrzymanie bezwładności działania można nazwać przebaczeniem. Te dwie koncepcje są nierozłączne. W przebaczeniu leży zatrzymanie koła działania, czyli tego, co nazywasz karmą. Działania podejmowane świadomie bez miłości wobec innych istot to takie, które mogą generować karmę.

**Katalizator** - Neutralny inicjator, który, gdy jest używany, oferuje naukę (zwłaszcza przez lekcje wybrane przed wcieleniem), ułatwia ewolucję, rozwija wolę i wiarę, przyspiesza doświadczenie i polaryzuje istotę trzeciej gęstości. Zasadniczo wszystko to co dociera do zmysłów i wszystko to, co zwraca uwagę istoty, jest katalizatorem, chociaż inne jaźnie są głównym mechanizmem katalizatora, służące jako lustra, które oferują odbicia owoców istnienia.

**Kompleks** - Termin używany przez Ra zasadniczo jako rzeczownik w taki sam sposób, jak definiuje go słownik Merriam-Webster: „Całość złożona ze skomplikowanych lub wzajemnie powiązanych części”. Ra mówi o tym w ten sposób w kontekście archetypów: „*Kompleks pojęciowy* jest kompleksem pojęć, tak jak cząsteczka jest złożoną strukturą składającą się z więcej niż jednego rodzaju węzła energii lub atomu”.

Niektóre przykłady obejmują: kompleks umysłu/ciała/ducha, kompleks umysłu, kompleks ciała, kompleks ducha, kompleks pamięci społecznej, wibracyjny kompleks dźwięku i wiele innych.

Może również oznaczać kompleks czegoś. Użyty w ten sposób może oznaczać albo całość złożoną z wzajemnie powiązanych części (jak w powyższej definicji) lub zbiór wielu rzeczy, np. „kompleks myśli, pomysłów i działań”.

**Kompleks duchowy** - Pola siły i świadomości, które są najmniej zniekształconym kompleksem umysłu/ciała/ducha (ale które mogą być realizowane na wiele zniekształconych i niezintegrowanych sposobów przez kompleksy pól energetycznych umysłu i ciała). Kiedy inteligentna energia umysłu i ciała są zrównoważone, kompleks duchowy działa jako dwukierunkowy kanał, ścieżka, prom lub komunikator, przez co 1) napływy z różnych uniwersalnych, planetarnych i osobistych źródeł mogą być kierowane do korzeni świadomości, i 2) świadomość może być skierowana do bramy inteligentnej nieskończoności. Uzdrawianie jest uświadomieniem sobie i niezakłóconym otwarciem umysłu i ciała na te duchowe napływy.

Pozorne dodanie kompleksu duchowego następuje, gdy byty drugiej gęstości (kompleksy umysłu/ciała) stają się samoświadome, stając się w ten sposób kompleksami umysłu/ciała/ducha i wkraczając w trzecią gęstość, pierwszą gęstość świadomości ducha. Ten dodatek jest raczej *pozorny* niż rzeczywisty, ponieważ jest po prostu urzeczywistnieniem kompleksu duchowego, który był zawsze dostępny we wzmacnieniu.

**Kompleks pamięci społecznej** - Gdy zbiór powiązanych istot, zwany kompleksem społecznym, osiąga punkt jednej orientacji lub poszukiwania, staje się *kompleksem pamięci społecznej*. W kompleksie pamięci społecznej doświadczenie każdej istoty jest dostępne dla całości, tworząc pamięć grupową, która staje się dostępna dla całego kompleksu społecznego. Jest to generalnie osiągane w czwartej gęstości przez grupy pozytywne i negatywne. Zaletą tego kompleksu jest względny brak zniekształcenia w rozumieniu bytu społecznego i względny brak zniekształcenia w podążaniu w kierunku poszukiwania.

Negatywne kompleksy pamięci społecznej są zorganizowane w ściślejszej hierarchii na podstawie względnej władzy, a ci, którzy są silniejsi, kontrolują i zniewalają słabszych. Pozytywne kompleksy pamięci społecznej są zorganizowane w oparciu o jedność, czyli Stwórcę we wszystkim. W tym układzie władza i miłość są dzielone, a służba oparta na wolnej woli jest dobrowolnie oferowana.

**Kompleks umysłowy** - Ten aspekt istoty, który zawiera uczucia, emocje, myśli intelektualne, wyobrażenia, wyobraźnię, konceptualizację, sny itp. Odzwierciedla napływy ducha i wpływy kompleksu ciała. Umysł jest określany jako „kompleks” ze względu na zasłonę, która oddziela umysł świadomy od nieświadomego.

Ra opisuje umysł jako posiadający konfigurację warstw lub głębszych natur. Intuicja przekazuje indywidualnemu umysłowi informacje z głębszych aspektów umysłu rasowego, umysłu planetarnego, umysłu archetypowego i umysłu kosmicznego. Kompleks duchowy wprowadza następnie te korzenie umysłu w kontakt z inteligentną nieskończonością.

**Kompleks umysłu/ciała/ducha** - Termin, którego Ra używa w odniesieniu do istot (ludzi) trzeciej gęstości lub wyższej. (Istoty drugiej gęstości są określane jako kompleksy umysłu/ciała). Umysł, ciało i duch są ze sobą nierozdzielnie powiązane i nie mogą istnieć, jedno bez drugiego. Praca trzeciej gęstości odbywa się poprzez wzajemne oddziaływanie tych

trzech składników, a nie przez żaden z nich osobno.

Charakter umysłu, ciała i ducha jako *kompleksu* (składający się z pozornie oddzielnych i odrębnych komponentów lub części) jest wynikiem zasłonięcia. Istoty przed zasłoną były po prostu umysłem/ciałem/duchem (nie jako kompleks).

**Kompleks wibracyjny dźwięku (kompleks wibracji dźwiękowych)** – Czasami używany przez Ra jako określenie „słowa”, często używane w odniesieniu do nazw.

**Konfederacja (Planet w służbie Nieskończonemu Stwórcy)** - Konfederacja Planet (często nazywana „Konfederacją” w skrócie) to grupa składająca się z około pięćdziesięciu trzech cywilizacji, obejmująca około pięćset świadomości planetarnych, razem z bytami z wewnętrznych planów Ziemi i absolwentów ziemskiej trzeciej gęstości. Jest to prawdziwa Konfederacja, ponieważ jej członkowie nie są podobni, ale wszyscy są sprzymierzeni w służbie zgodnie z Prawem Jedności. W tej Konfederacji każdy ze składowych kompleksów pamięci społecznej dobrowolnie umieszcza swoje zbiorcze dane w centralnym repozytorium, które staje się dostępne dla wszystkich członków.

W galaktyce jest wiele Konfederacji, ale prawie we wszystkich przypadkach termin ten odnosi się do tej, która obecnie służy Ziemi.

Podczas gdy ich odpowiednik, Imperium Oriona, wzywa siebie do podboju, Konfederacja Planet czeka na wezwanie do służby.

**Kontakt mieszany** - Jest możliwe dla pozytywnie zorientowanego, ale niedostrojonego i skonfundowanego kanału odbieranie zarówno pozytywnych jak i negatywnych komunikatów. Jeśli kanał u podstawy swojego pomieszczenia jest zorientowany na służbę innym, negatywne źródła mogą wyrzucić wrażenie wiadomościami, które mówią o nadejściu zagłady i dają powód do strachu. Wiele kontaktów czanelingowych było zdezorientowanych i autodestrukcyjnych, ponieważ kanały te były zorientowane na służbę innym, ale pragnąc uzyskać dowód, były otwarte na zwodnicze informacje krzyżowców, którzy byli w stanie zneutralizować skuteczność kanału. Dostrojenie i kwestionowanie [kontaktu] są zawsze zalecane dla kanałów zorientowanych pozytywnie.

**Krystalizacja (krystalizować, skrytalizowana istota)** - Używane w odniesieniu do centrów energii lub samych istot. Jak to Ra opisuje, gdy

struktura krystaliczna jest uformowana z materiału fizycznego, pierwiastki obecne w każdej cząsteczce są związane w sposób regularyzowany z pierwiastkami w innych cząsteczkach. W ten sposób struktura jest regularna i po pełnej i doskonałej krystalizacji ma określone właściwości. Nie odłamie się ani nie pęknie; jest bardzo silna bez wysiłku; i jest promienna, zamieniając światło w piękne załamanie, co sprawia przyjemność wielu osobom.

Poprzez konsekwentną pracę nad świadomością przez pewien okres czasu (znana także jako „dyscyplina osobowości”), centra energii same stają się krystaliczne, tworząc unikalne struktury krystaliczne opisane w 51.8.

**Kwarantanna** - Około 75 000 lat temu ci, których Ra nazywa Strażnikami, przenieśli materiał genetyczny populacji Marsa trzeciej gęstości ze zniszczonego domu na Ziemię. Uznano to za naruszenie wolnej woli, zatem kwarantanna została umieszczona wokół Ziemi przez Strażników na początku 75 000-letniego wielkiego cyklu trzeciej gęstości. Kwarantanna zapobiega zakłóceniom ze strony istot o innych gęstościach, z wyjątkiem dwóch okoliczności: po pierwsze, Rada udziela pozwolenia na przerwanie kwarantanny, po drugie, istota negatywna korzysta z efektu okna.

**Lej obojętności** - Ścieżka duchowa oparta na wyborze między polaryzacją pozytywną i negatywną, lej obojętności to stan pozostawiania niespolaryzowanym i nie osiaganie transformacji, na którą pozwala dokonanie Wyboru. Jest to stan nieświadomości i braku mocy, ślepe powtarzanie wzorców. Gdy żadna ze ścieżek nie zostanie wybrana, istota będzie nadal otrzymywać katalizator, dopóki nie wytworzy tendencji do akceptacji i miłości lub separacji i kontroli.

**Logos (Logosy)** - Logos jest Drugim Pierwotnym Zniekształceniem Prawa Jedności, skupiającym inteligentną nieskończoność poprzez wolną wolę na inteligentnej energii, Zasadzie Stwórczej lub Miłości. Każda Zasada Stwórcza, Miłość lub Logos projektuje własne stworzenie lub system. Każdy Logos wyznacza ścieżki inteligentnej energii, projektując prawa naturalne i sposoby ich matematycznego oraz innego wyrażania. Ta energia ma charakter porządkujący, który tworzy swoje wzorce w stylu holograficznym.

Kompleks umysłu/ciała/ducha, czyli istota ludzka, raz dostatecznie przebudzona, sama jest Logosem - lub, bardziej technicznie, sub-sub-sub-

Logosem.

**Sub-Logos (sub-Logosy)** - Jeden Wielki Logos (Pierwotny Logos, Wielkie Centralne Słońce), który tworzy oktawę (wszechświat, stworzenie), to Logos. Ra również powszechnie używa terminu „Logos” w odniesieniu do galaktycznych Logosów, a zatem używa terminu „sub-Logos” w odniesieniu do słonecznych Logosów (ciał słonecznych) i „sub-sub-Logos” w odniesieniu do kompleksu umysłu/ciała/ducha. Wszystkie poziomy sub-Logosów, tak jak Logos, posiadają wolną wolę. W ramach wytycznych lub dróg starszego Logosu, młodszy sub-Logos może znaleźć różne sposoby różnicowania i udoskonalania doświadczeń bez usuwania lub dodawania do tych dróg. Każda istota, która istnieje, jest sub-Logosem jakiegoś porządku aż do granic każdej obserwacji, ponieważ całe stworzenie jest żywe. Każdy jest też Współ-Stwórcą, który w stylu holograficznym zawiera całość.

Ra może czasami używać przedrostka „sub” w sposób niekonsekwentny, chociaż jest on zawsze używany do wskazania hierarchicznej architektury Logosów. Jeśli jeden Pierwotny Logos oktawy jest postrzegany jako pierwszy lub jako pierwotna warstwa w hierarchii Logosu i jest przez to używany jako podstawa dla przedrostków „sub”, wówczas *sub-Logos* może odnosić się do następnego poziomu (galaktyczne Logosy), *sub-sub-Logos* do słonecznych Logosów a *sub-sub-sub-Logosy* do kompleksów umysłu/ciała/ducha. (92.22 może być przykładem tej nomenklatury).

**Magia** - Zdolność do tworzenia zmian w świadomości poprzez wolę lub zdolność do świadomego używania nieświadomości. Magia jest dziełem adepta; jest to sakramentalne połączenie podejmowane na poziomie bramy lub promienia indygo, które karmione jest dyscyplinami osobowości. Sercem białej magii (pozytywne użycie magii) jest doświadczenie radości z jedności ze Stwórcą, które łączy ciało, umysł i ducha z Jedynym Nieskończonym Stwórcą i promieniuje przez całe życie.

**Maldek** - To, co znamy jako pas asteroid, to pozostałości dawnej planety, która była domem dla aktywnej pierwszej, drugiej i trzeciej gęstości. Istnieje wiele nazw, pod którymi ta planeta została zidentyfikowana, ale w niektórych kwartałach historii Ziemi (być może niektóre z nich zaginęły) najwyraźniej nosiła nazwę Maldek. Populacja trzeciej gęstości Maldeka miała cywilizację, która zdobyła wiele informacji technologicznych i



wykorzystywała je bez dbałości o zachowanie swojej planety, postępując zgodnie z drogami wojny i służby sobie, co było szczerze uważane za służbę innym. Narastająca dewastacja zniszczyła ich biosferę i spowodowała jej rozpad.

**Mars** - Był kiedyś domem dla aktywnych wibracji pierwszej, drugiej i trzeciej gęstości. Tendencje rodzimej populacji trzeciej gęstości do działań wojennych spowodowały, że atmosfera stała się niegościnna przed końcem jej cyklu. Konfederacja pomogła tym istotom, przenosząc je na początek doświadczenia trzeciej gęstości na Ziemi 75 000 lat temu. Ten transfer był niezwykle, ponieważ ich materiał genetyczny został zachowany, dostosowany i, poprzez swego rodzaju proces klonowania, przeniesiony na Ziemię. W konsekwencji kwarantanna planety Ziemia została ustanowiona ze względu na ocenę Strażników, że wolna wola tych z Marsa została naruszona.

**Medytacja** - Ra opisuje medytację jako podstawowy warunek wstępny ścieżki poszukiwacza duchowego, ponieważ bez takiej metody odwrócenia procesu analitycznego nie można by zintegrować w jedność wielu zrozumień zdobytych podczas takiego poszukiwania. Nie popierali najlepszego sposobu medytacji, ale opisali szerokie kategorie:

1. **Medytacja pasywna** polegająca na oczyszczeniu umysłu i opróżnieniu z chaosu mentalnego, który jest charakterystyczny dla kompleksu umysłu człowieka. Jest to skuteczne dla tych, których celem jest osiągnięcie wewnętrznej ciszy jako podstawy do słuchania Stwórcy. Jest to zdecydowanie najbardziej użytecznym rodzajem medytacji w przeciwieństwie do kontemplacji czy modlitwy.
2. **Kontemplacja** lub rozważenie w stanie medytacji inspirującego obrazu tekstu lub zasady duchowej.
3. Zdolność woli zwana **modlitwą**. To, czy jest to rzeczywiście pomocna czynność, zależy całkowicie od intencji i celu modlącego się.
4. Rodzaj medytacji, który można nazwać **wizualizacją**, jest narzędziem adepta. Kiedy zdolność do utrzymywania w pamięci obrazów wizualnych wykryła się w adepcie, to adept może wówczas, bez zewnętrznych działań, polaryzować się w świadomości, co może wpływać na świadomość planetarną. Tylko

ci, którzy chcą świadomie podnosić wibracje planety, uznają wizualizację za szczególnie satysfakcjonujący rodzaj medytacji.

**Miłość/Światło (Światło/Miłość)** - W nieskończonym wszechświecie jest tylko jedna energia: miłość/światło lub światło/miłość lub inteligentna energia - wszechświat zbudowany jest z miłości/światła, światła/miłości. Jest to energia, która leczy, buduje, usuwa, niszczy, przekształca i tworzy ścieżki lub tak zwane prawa naturalne każdego konkretnego wszechświata. Ta energia pojawia się jako Miłość (Drugie Pierwotne Zniekształcenie), używając Wolnej Woli, tworzy Światło (Trzecie Pierwotne Zniekształcenie), stając się w ten sposób miłością/światłem.

Miłość i światło (podobnie jak miłość i mądrość) nie są czarno-białe, ale są innymi stronami tego samego medalu. Jest taka sama różnica między miłością/światłem i światłem/miłością, jak między nauczaniem/uczeniem się i uczeniem się/nauczaniem. Miłość/światło jest aktywatorem, mocą, dawcą energii. Światło/miłość to manifestacja, która pojawia się, gdy światło zostało nasycone miłością.

**Nieświadomość** - Część kompleksu umysłu, która znajduje się poza percepcją świadomości istoty. Ma różne poziomy i głębokości, od osobistego umysłu do kosmicznego umysłu i może zawierać inną konfigurację, świadomość lub wolę niż umysł świadomy. Natura nieświadomości ma raczej naturę pojęcia niż słowa. Odpowiada kobiecemu archetypowi energii, jest reprezentowana przez archetyp Najwyższej Kapłanki i jest Wzmacniaczem świadomości. Ra opisuje naturę przenikania zasłony nieświadomego umysłu jako „przyrównaną do podróży zbyt bogatej i egzotycznej, by rozważać odpowiednie jej opisanie”.

**Niezamanifestowana jaźń** - Jaźń, która nie potrzebuje innej jaźni, aby się zmanifestować lub działać; istota, która istnieje i wykonuje swoją pracę bez odniesienia się do innych jaźni lub pomocy od nich. Medytacja, kontemplacja i wewnętrzne równoważenie myśli i reakcji są tymi działaniami niezamanifestowanej jaźni, podczas gdy rzeczy takie jak ból czy choroba są katalizatorem niezamanifestowanej jaźni. W magii pracuje się z niezamanifestowaną jaźnią w ciele, umyśle i duchu; mieszanka w zależności od charakteru pracy.

**Ogólne zbiory (Ukończenie nauki)** - Punkt przejścia między gęstościami w obrębie oktawy, który działa zgodnie z tym, co można postrzegać jako trójwymiarową tarczę podobną do zegara rozciągniętą na

całą galaktykę. Gdy galaktyka obraca się lub skręca się, każdy składowy układ słoneczny i planeta przemieszczają się przez zaplanowaną gęstość doświadczenia. Cykle poruszają się dokładnie tak, jak zegar wybija godzinę. Po ukończeniu gęstości lub cyklu w niej, ci, którzy pomyślnie nauczyli się lekcji tego cyklu, są zbierani w celu upewnienia się, czy są gotowi do przejścia do następnej gęstości. Jest to być może trochę analogiczne do zdania egzaminu końcowego na koniec klasy w szkole, aby przejść do następnej klasy.

**Oktawa** - System gęstości, przez który poruszają się ewoluujące byty i kompleksy pamięci społecznej, odbywa się to w ramach większego cyklu znanego jako oktawa. Każda oktawa zawiera siedem gęstości, przy czym ósma gęstość jest pierwszą gęstością następnej oktawy. Każda oktawa to uderzenie serca, które rodzi nowy wszechświat, który zaczyna się w pierwszej gęstości i jest ponownie wchłaniany w ósmej gęstości. To, czego nauczyliśmy się w jednej oktawie, jest przenoszone do następnej. Uznając ograniczenia ich wiedzy, Ra zakłada, że istnieje nieskończona liczba oktaw, że oktawy są bez czasu; to znaczy, istnieje siedem gęstości w każdym stworzeniu, w nieskończoność.

Ponieważ kreacja może mieć pewne cechy fraktalne, Ra czasami odnosi się do indywidualnych gęstości, sub-gęstości, a nawet do pewnych cykli doświadczenia, jako oktaw. Oktawa jest również synonimem terminów *wszechświat* i *stworzenie*.

**Orion** - Imperium istot i kompleksów pamięci społecznej, które wybrały negatywną ścieżkę. Podczas gdy Konfederacja Planet jest zorganizowana jako konfederacja sojuszy, które dzielą władzę i służbę na podstawie jedności wszystkich rzeczy, Grupa Orionu organizuje się w oparciu o siłę przeciwko sile, ustanawiając hierarchię gdzie silniejsi kontrolują słabszych. Konfederacja uczy jedności i służby innym; Imperium Orionu uczy separacji i służby sobie. Robią to, wzywając siebie do podboju, próbując sprowadzić istoty i planety trzeciej gęstości do swojej otczarni, używając różnych środków manipulacji i zniewolenia. Odbywa się to poprzez znajdowanie i ustanawianie elity oraz zmuszanie innych do służenia elicie. Ze względu na problemy nieodłącznie związane ze zderzeniem władzy z władzą, duchowa entropia powoduje, że doświadczają oni ciągłego rozpadu ich kompleksów pamięci społecznej, stąd ich liczba w dowolnym momencie stanowi prawdopodobnie jedną dziesiątą Konfederacji.

Nazywa się je Orion, ponieważ kompleksy pamięci społecznej z konstelacji

Oriona mają przewagę i tym samym rządzą innymi członkami. Nie jest jasne, czy w konstelacji Oriona znajdują się również pozytywne istoty z gwiazd.

**Osobowość magiczna** - Kiedy wyższa jaźń jest właściwie i skutecznie przywoływana w celu wykonania czynności, nazywa się to *osobowością magiczną*. Po tym wezwaniu zostaje utworzony pomost między przestrzenią/czasem i czasem/przestrzenią. W konsekwencji wyższe ja bezpośrednio doświadcza katalizatora trzeciej gęstości na czas tej pracy. Jaźń trzeciej gęstości przyjmuje na siebie coś w rodzaju szaty osobowości świadomości, która nadaje magiczną percepcję i moc.

**Płaszczyzny wewnętrzne** - Podczas gdy ludzie w swoich ciałach fizycznych doświadczający inkarnacji w świecie fizycznym znajdują się w przestrzeni/czasie lub *płaszczyznach zewnętrznych*, niefizyczna część doświadczenia trzeciej gęstości jest w czasie/przestrzeni lub *płaszczyznach wewnętrznych*. Wewnętrzne płaszczyzny są również doświadczane pomiędzy wcieleniami podczas przeglądu i uzdrawiania poprzedniego wcielenia oraz planowania nadchodzącego wcielenia. Są też one odwiedzane podczas snu oraz w innych niestandardowych trybach świadomości.

**Podwójnie aktywowane (ciała, istoty)** - Istoty zebrane z innych planet o trzeciej gęstości, które inkarnowały w trzeciej gęstości, aby dokonać przejścia z tą planetą do czwartej gęstości. Te istoty nie są wędrowcami w tym sensie, że ta sfera planetarna *jest* ich planetą macierzystą w czwartej gęstości. Są pionierami lub prekursorami czwartej gęstości Ziemi.

Inkarnują się z aktywowanym podwójnym ciałem trzeciej/czwartej gęstości. To ciało przejściowe będzie w stanie docenić energie czwartej gęstości, gdy napływy będą wzrastać, bez towarzyszącego mu zakłócenia ciała trzeciej gęstości. (Gdyby istota trzeciej gęstości była elektrycznie w pełni świadoma czwartej gęstości, pola elektryczne trzeciej gęstości zawiodłyby z powodu niekompatybilności.)

Celem takiej połączonej aktywacji jest, aby takie istoty były do pewnego stopnia świadome tych zrozumień czwartej gęstości, których trzecia gęstość nie jest w stanie zapamiętać z powodu zapomnienia. Zatem doświadczenie czwartej gęstości można rozpocząć od dodatkowej atrakcyjności przebywania w niespokojnym środowisku trzeciej gęstości i oferowania swojej miłości i współczucia. To przywilej być dopuszczonym do tak

wczesnej inkarnacji, ponieważ podczas tego zbioru istnieje wiele empirycznego katalizatora służącego innym jaźniom.

W czasie kontaktu z Ra istoty podwójnie aktywowane były ograniczone do tych, które zostały zebrane z innych planet. Możliwe, że od tego czasu w ich szeregi dołączyły istoty zebrane z Ziemi.

**Pozdrowienie psychiczne (atak psychiczny)** - Energetyzacja istniejących wcześniej zniekształceń poszukiwacza trzeciej gęstości przez byty o wyższej gęstości. Negatywne pozdrowienie może polegać na kuszeniu istoty lub grupy istot by oddaliły się od całkowitej polaryzacji w kierunku służenia innym i wywyższenia jaźni lub organizacji społecznych, z którymi się identyfikuje. W zależności od wibracyjnego charakteru i celu pozdrowienia, istota trzeciej gęstości może być pobudzana, blokowana lub mogą być akcentowane jej braki równowagi.

**Praca** - Termin, który ogólnie odnosi się do działania, doświadczenia lub służby wykonanej w znaczeniu duchowym i skutecznym. Taka praca wymaga polaryzacji w świadomości, dlatego jest wykonywana znacznie wydajniej, z większą czystością, intensywnością i różnorodnością gdy istota nieustannie dokonuje Wyboru, polaryzując się w służbie innym lub w służbie sobie. Przykłady mogą obejmować subtelną pracę polegającą na utrzymywaniu równowagi psychicznej po wielkie dzieło ofiarowania życia w służbie jako uzdrowiciel.

**Prawa** - Chociaż dziedzina fizyki w odniesieniu do sfery materialnej (tj. przestrzeni/czasu) jest ograniczonym podejściem do zrozumienia, co Ra może rozumieć przez „Prawo”, to definicja może się tam rozpocząć. Prawa naukowe są rozumiane jako podstawowe operacje fizycznego wszechświata, które nie zostały zaprojektowane przez człowieka, ale zostały przez człowieka odkryte. Wśród ich cech charakterystycznych prawa naukowe są weryfikowalne empirycznie, proste, absolutne, stabilne, stałe i uniwersalne. Wszystko we wszechświecie musi w jakiś sposób być zgodne z tymi prawami lub działać w ramach tych praw.

Ra wskazuje, że w rzeczywistości istnieje tylko jedno prawo: Prawo Jedności. Inne tak zwane prawa są *zniekształceniami tego prawa*, chociaż niektóre z nich są pierwotnymi i niezwykle istotnymi dla postępu ewolucyjnego. Niemniej jednak Ra używa słowa „Prawo”, odnosząc się do podobnych do prawa *zniekształceń* Prawa Jedności, takich jak Prawo Pomieszania, Prawo Miłości, Prawo Światła itp. Ra wskazuje, że termin

„prawo” jest wymienny z terminem „droga”.

**Prawdziwy kolor** - Częstotliwość, która jest podstawą każdej gęstości, każdy kolor ma określone właściwości wibracyjne zarówno w przestrzeni/czasie jak i w czasie/przestrzeni. Jest to podstawowa wibracja gęstości, która jest następnie nakładana i zabarwiona przez różne poziomy wibracji w ramach tej gęstości oraz przyciąganie do wibracji następnej prawdziwej gęstości koloru.

**Prawo Jedności** - Wychodząc poza ograniczenia języka, Prawo Jedności można przybliżyć stwierdzając, że wszystkie rzeczy są jednym, że nie ma biegunowości, nie ma dobra ani zła, nie ma dysharmonii, ale jest tylko tożsamość. Jesteś każdą rzeczą, każdą istotą, każdą emocją, każdym wydarzeniem, każdą sytuacją. Jesteś jednością. Jesteś nieskończonością. Jesteś miłością/światłem, światłem/miłością. Jesteś.

Mówiąc inaczej: Wszystko jest jednym. To jest miłość/światło, światło/miłość, Nieskończony Stwórca. To jest Prawo Jedności.

**Prawo Odpowiedzialności** - Prawo lub droga, która zaczyna być urzeczywistniana przez rosnącą zdolność jednostek do pojęcia lekcji, których należy się nauczyć w tej gęstości. Jeśli dąży się do przyspieszonego lub zwiększonego tempa uczenia się, Prawo Odpowiedzialności wymaga, aby większe zrozumienie zostało wprowadzone w życie w chwilowym doświadczeniu istoty. Podobnie, im bliżej światła usiłuje się stanąć, tym bardziej Prawo Odpowiedzialności wchodzi w życie. Kiedy we wcześniejszych cyklach tego doświadczenia trzeciej gęstości katalizatory pozostawały niewykorzystane, lekcje nie zostały wyciągnięte, owoce nauki nie zostały zademonstrowane, długość życia znacznie się skróciła, ponieważ nie akceptowano prawa zaszczytu/obowiązku.

**Programowanie (wcielenie)** - Zanim istota stanie się świadoma ścieżki ewolucji duchowej, inkarnacja jest automatyczna, a katalizator ma na ogół charakter przypadkowy. Kiedy istota staje się świadoma mechanizmu ewolucji duchowej (po aktywacji centrum energii zielonego promienia), sama istota przed inkarnacją ułoży i umieści te lekcje i istoty niezbędne do maksymalnego wzrostu i ekspresji polaryzacji w doświadczeniu inkarnacyjnym. Takie programowanie może obejmować: predyspozycje genetyczne, dobór rodziców i rodziny, okoliczności życiowe, okres, w którym nastąpi inkarnacja, cechy osobowości, lekcje polaryzacji, równowagę między miłością a mądrością itp.

**Przestrzeń/czas i czas/przestrzeń - Przestrzeń/czas** to widzialna, fizyczna sfera, której teraz doświadczamy jako świadome, wcielone istoty. To domena fizyki i przysłowiowych pięciu zmysłów. **Czas/przestrzeń** to niewidzialne, metafizyczne sfery, znane również jako płaszczyzny wewnętrzne. To jest sfera intencji i nieświadomości. Terminologia jest prawdopodobnie oparta na teoriach fizyki Deweya Larsona, używanych przez Dona i Ra do połączenia tego naukowego zrozumienia z duchowym zrozumieniem.

Przestrzeń/czas i czas/przestrzeń to złożone i kompletne systemy, które tworzą fundamentalne aspekty naszej iluzji. Łączy ich odwrotna zależność z powodu nierówności między czasem a przestrzenią. W przestrzeni/czasie, przestrzenna orientacja materii tworzy namacalne ramy dla iluzji. W czasie/przestrzeni nierówność zostaje przeniesiona na własność czasu.

Te rozróżnienia na przestrzeń/czas i czas/przestrzeń, jak je rozumiemy, nie obowiązują poza trzecią gęstością. Jednakże czwarta, piąta i do pewnego stopnia szósta gęstość działa w ramach pewnego systemu spolaryzowanej przestrzeni/czasu i czasu/przestrzeni.

Uwaga: Ra używa również terminu „czas/przestrzeń”, aby wskazać upływ czasu w znanym nam zegarze i kalendarzu.

**Ra** - Kompleks pamięci społecznej, który wyewoluował na planecie Wenus, doświadczając tam trzeciej gęstości 2,6 miliarda lat temu, po czym opuścili planetę i obecnie znajdują się na poziomie ewolucji szóstej gęstości. Ich głównym celem jest nauczanie Prawa Jedności w odpowiedzi na wezwanie do służby pochodzące z tej planety. Podjęli historyczne próby, włączając w to interakcję z Egipcjanami. Jednak ich nauki zostały zniekształcone przez ludy tamtych czasów, a zatem ich głównym celem obecnie jest uzdrowienie tych wypaczeń, które zostały nadane Prawu Jedności.

**Służba innym (ścieżka pozytywna)** - Jedna z dwóch ścieżek biegunowości wybranych w doświadczeniu trzeciej gęstości. Nazywana także *ścieżką tego, co jest*; miłość, akceptacja i promienność są cechami charakterystycznymi pozytywnej ścieżki. Pozytywna ścieżka ma na celu zrozumienie jedności wszystkich rzeczy i obraca się wokół zrozumienia, przeżywania, akceptowania i łączenia siebie z sobą i z innymi, a wreszcie ze Stwórcą. W pragnieniu służenia innym jest fundamentalny szacunek dla wolnej woli wszystkich istot, a zatem pozytywna istota oczekuje wezwania do służby, służąc tylko w takim zakresie, w jakim jest o to proszona.

Najlepszym sposobem służenia innym jest ciągła próba dzielenia się miłością Stwórcy, taką jaką zna wewnętrznie ja. Ta ścieżka próbuje otworzyć i zrównoważyć pełne spektrum ośrodków energetycznych.

**Służba sobie (ścieżka negatywna)** - Jedna z dwóch ścieżek biegunowości wybieranych w doświadczeniu trzeciej gęstości. Zwana także *ścieżką tego, co nie jest*; kontrola, manipulacja i absorpcja są cechami charakterystycznymi negatywnej ścieżki. Ta ścieżka opiera się na separacji i manipulacji, naruszeniu i zniewoleniu wolnej woli wszystkich innych jaźni dla korzyści jaźni. Wymaga to pominięcia i zaprzeczenia uniwersalnej miłości lub centrum energii zielonego promienia. Tak więc pozbawiona empatii jednostka służąca sobie nie czeka na wezwanie do służby, ale wzywa samą siebie do podboju.

**Stan transu/kanal** - W kontekście kontaktu z Ra, stan, w którym kompleks umysłu/ciała/ducha instrumentu opuścił ciało fizyczne i pozwolił Ra mówić przez niego w sposób rzekomo niezakłócony obecnością przez własne uprzedzenia instrumentu. W tym stanie instrument był nieprzytomny i budził się bez pamięci informacji, które przez nią przepływały.

**Starszeństwo wibracji** - Preferencyjne traktowanie, które nadaje priorytet reinkarnacji istotom, które są świadome potrzeby nagięcia umysłu, ciała i ducha w kierunku osiągnięcia podatności na zbiory. Można to porównać do umieszczania różnych rodzajów płynów w tej samej szklance: niektóre unoszą się na szczyt, inne opadną na dno. Pojawi się wiele warstw istot, a gdy zbliżają się zbiory, osoby wypełnione największą ilością światła i miłości w naturalny sposób i bez nadzoru staną w kolejce po doświadczenie wcielenia.

**Strojenie** - Wprowadzanie harmonii, przypominające strojenie instrumentu muzycznego. Obejmuje czynności, takie jak doprowadzenie centrów energii do harmonijnej równowagi lub dostrojenie jaźni w celu dopasowania wibracji kontaktu do czanelingu.

**Światło wirujące w górę** - Powszechnie nazywane „praną”, to światło jest zawsze obecną energią Stwórcy, która promieniuje na zewnątrz ze wszystkich punktów w przestrzeni. Termin „w górę” nie jest wskazaniem kierunku, ale wskazaniem koncepcji tego, co sięga do źródła miłości i światła (Stwórcy). To właśnie dzięki temu światłu postępujemy w ewolucji



ku Stwórcy i może być ono wzywane i przyciągane przez użycie woli poszukiwania światła. Różne kształty geometryczne, takie jak piramida, mogą wykorzystać to światło do różnych celów.

**Tarot** - System 22 obrazów (Wielkie Arkana), po raz pierwszy opracowany przez Ra podczas ich doświadczenia w trzeciej gęstości, a później przekazany Egipcjanom przez Ra, jest używany jako narzędzie do badania archetypowego umysłu i rozwijania magicznej osobowości. Ra sugeruje, że Wielkie Arkana nie mogą być używane jako metoda wróżenia, ale zamiast tego używane jako środek do badania archetypowego umysłu i pozyskiwania wiedzy o sobie przez siebie w celu wejścia w głębszą, bardziej przenikliwie rzeczywistą chwilę obecną.

**Transfer energii seksualnej** - Ogólnie transfer energii to uwolnienie różnic energii potencjalnej we wzmacnionej przestrzeni. *Transfer energii seksualnej* to transfer energii podczas stosunku płciowego między dwiema spolaryzowanymi płciowo istotami w zależności od stosunku płci męskiej do żeńskiej. Możliwe są zarówno pozytywne, jak i negatywne transfery energii seksualnej. Pozytywny transfer energii wymaga, aby obie istoty wibrowały na poziomie zielonego promienia. W pozytywnym transferze mężczyzna zaoferuje wyładowanie energii fizycznej kobiecie, a kobieta uwalnia zmagazynowaną energię psychiczną i emocjonalną. Transfer wzajemnie podnosi na duchu i ulepsza oraz oferuje możliwość polaryzacji i służby. Przy starannym rozwoju transfer ten stwarza również możliwość otwarcia bramy i przeżycia komunii sakramentalnej ze Stwórcą.

**Uczenie się/nauczanie (nauczanie/uczenie się)** - Uczenie się/nauczanie i nauczanie/uczenie się są terminami odwrotnymi do siebie. Nauczyciel jest nauczycielem/ucznikiem; uczeń uczącym się/nauczycielem. Uczyć się jest tym samym, co nauczać, chyba że nie uczysz tego, czego się uczysz; w takim przypadku zrobisz niewiele lub nic dobrego. Nie można uczyć się/nauczać za kogoś, a jedynie nauczać/uczyć się.

**Wewnętrzne światło** - Energia, która mieszka w istocie, ta, która jest sercem istoty, przyrodzonym prawem i prawdziwą naturą wszystkich istot. Przyciągane siłą wewnętrznego światła, wznoszące się spiralnie światło wpada w czerwony promień i porusza się w górę przez centra energetyczne istoty, które ma napotkać i na które zareaguje wewnętrzne światło, wskazując poziom postępu istoty. Siła wewnętrznego światła równa się sile woli poszukiwania światła.

**Wędrowiec (Bracia i Siostry od Smutku)** - Istoty z czwartej, piątej i szóstej gęstości, które odpowiadają na wezwanie smutku inkarnując w środowisku trzeciej gęstości, aby służyć innym poprzez promieniowanie miłością na innych. Wykonując tę służbę, wędrowiec staje się całkowicie istotą trzeciej gęstości, a zatem podlega zapomnieniu, które można przeniknąć jedynie poprzez zdyscyplinowaną medytację i pracę. Ta decyzja niesie ze sobą ryzyko, że wędrowiec zapomni o swojej misji i zaangażuje się karmicznie, a zatem będzie musiał kontynuować reinkarnację w trzeciej gęstości, aby zrównoważyć karmę.

**Wibracje** - Termin odnoszący się do: gęstości lub sub-gęstości; dźwięków, mowy, lub nazw; stanu umysłu; do czanelowania kontaktu; do całości istoty, wzorca zachowania, wzorca zniekształceń, postępu duchowej ewolucji lub procesów myślowych; do metafizycznego stanu miejsca; metafizycznego stanu planety i ludów na planecie; do wibracji lub ruchu w fizyce, szczególnie do Teorii Wzajemności Deweya Larsona. Ra wskazuje, że wszystko, co jest zamianifestowane, jest wibracją, poczynając od samego fotonu.

**Wir możliwości/prawdopodobieństwa** - Termin używany przez Ra do opisanie możliwych doświadczeń i scenariuszy w przyszłości (tak jak to rozumiemy). Niektóre wiry lub możliwości mogą być silniejsze niż inne, mając większe prawdopodobieństwo rozwinięcia się w oparciu o wybory wolnej woli zaangażowanych istot oraz istniejących wzorcach pędu i energii. Każdy kompleks możliwości/prawdopodobieństwa istnieje z powodu nieskończonych możliwości. Proroctwo można uznać za oglądanie różnych wirów możliwości/prawdopodobieństwa, przy czym silniejsze wiry są łatwiej dostrzegalne. Wartość proroctwa musi być uświadomiona, że jest ono tylko wyrażeniem możliwości.

**Wola** - Czyste pragnienie; motywacja lub bodziec w jednostce, który budzi się i wykorzystuje, gdy jest skierowany na służbę i duchowe poszukiwanie. Wola może być również postrzegana jako przyciąganie do wznoszącej się spiralnie linii światła kierującej duchową ewolucją. Jest to pojedyncza miara szybkości i wybiórczości aktywacji i równoważenia różnych ośrodków energetycznych. Wola może być świadoma lub nieświadoma; nieświadome wykorzystanie woli prawdopodobnie depolaryzuje jednostkę w jej poszukiwaniu. Zdolność woli została znacznie wzmocniona przez zasłonięcie. W połączeniu z wiarą, wola poszukującego jest istotnym aspektem wielu aspektów służby i poszukiwania, od prostego wykorzystania

katalizatora ewolucji po otwarciu bramy do inteligentnej nieskończoności.

**Wybór** - Podstawową funkcją bardzo intensywnego, bardzo krótkiego doświadczenia trzeciej gęstości jest dokonanie Wyboru: wybrać i poświęcić siebie pozytywnej ścieżce służby innym lub negatywnej ścieżce służby sobie. Jeśli katalizator trzeciej gęstości zostanie z powodzeniem użyty do dokonania Wyboru, to znaczy do polaryzacji i zniekształcania świadomości (mierzone jako częstotliwość wibracji 51% w służbie innym i 95% w służbie sobie), wtedy w czasie zbiorów istota przejdzie z trzeciej do czwartej gęstości.

**Wyższa Jaźń (Naddusza)** - Istota poza biegunowością w połowie szóstej gęstości, która istnieje z pełnym zrozumieniem nagromadzenia doświadczeń istoty. Działając z tego, co uważalibyśmy za naszą przyszłość, wyższa jaźń jest tobą w połowie szóstej gęstości: końcowym rezultatem całego rozwoju doświadczanego przez ciebie do tego momentu. Każda istota - czy to pozytywna, negatywna czy niezdecydowana - ma wyższą jaźń. Wszelkie wskazówki otrzymane od wyższej jaźni mogą zostać zinterpretowane w pozytywnym lub negatywnym świetle, w zależności od biegunowości poszukującego, chociaż negatywna istota, oddzielona od siebie, prawdopodobnie nie będzie szukała takich wskazówek.

Wyższa jaźń również ściśle współpracuje z istotą pomiędzy inkarnacjami, pomagając istocie w osiągnięciu uzdrowienia doświadczeń, których nie nauczyła się właściwie oraz pomagając w dalszym programowaniu doświadczeń życiowych. Jednak niezależnie od jej działalności, wolna wola wcielonej istoty jest najważniejsza w służbie, którą oferuje.

**Zasłona** - Aspekt świadomości i doświadczenia, który można opisać jako oddzielenie świadomego i nieświadomego umysłu, co również skutkuje zasłonięciem naszej świadomości od prawdziwej natury Stwórcy. Zasłona istnieje w wyniku eksperymentu wczesnych kreacji sub-Logosu. Nazywa się to „rozszerzaniem wolnej woli” i skutkuje tak znaczącym wzrostem wolnej woli, że istoty bez zasłony były postrzegane jako pozbawione wolnej woli. Przed tym wdrożeniem, istoty bez zasłony postępowały bardzo powoli ścieżką duchowej ewolucji, a stan niezasłonięty nie sprzyjał polaryzacji. Zasłona była tak skuteczna w zwiększaniu polaryzacji, że została przyjęta przez wszystkie kolejne sub-Logosy. Warunki stworzone przez zasłonę doprowadziły do tego, co Ra nazywa Wyborem, głównym celem doświadczenia trzeciej gęstości.

Zasłona jest półprzepuszczalna i podczas gdy stopniowe podnoszenie zasłony jest pracą trzeciej gęstości, całkowite jej zniesienie nie jest.

**Zaszczyt/odpowiedzialność, zaszczyt/obowiązek i vice versa** - Każda odpowiedzialność to zaszczyt; każdy zaszczyt odpowiedzialnością. Obowiązki i powinności nie są postrzegane jako posługi lub zobowiązania, do których ktoś jest przykuty w pejoratywnym sensie; poszukujący ma raczej wolność przyjęcia odpowiedzialności lub obowiązku jako zaszczytu oraz swobodę wypełniania odpowiedzialności lub obowiązku jako służby. (Jest zaszczytem/odpowiedzialnością Ra pozostać z tymi na Ziemi, aby wyeliminować zniekształcenia wynikające z Prawa Jedności).

**Zniekształcenie** - Druga definicja „zniekształcenia” podana w słowniku Merriam-Webster to „wykrzywienie (czegoś) z naturalnego, normalnego lub oryginalnego kształtu lub stanu.” W podobnym sensie Ra używa terminu „zniekształcenie”, aby przekazać wykrzywienie, modyfikację, fałszywe przedstawienie, lub *ukrycie* niezróżnicowanej, niewzmocnionej inteligentnej nieskończoności w jej czystej postaci czyli Stwórcy.

Wszystko we wszechświecie jest zatem zniekształceniem, poczynając od Pierwszego Zniekształcenia Wolnej Woli, przechodząc do Miłości, następnie do Światła, a następnie do stworzonego wszechświata, w tym gwiazd, planet, ludzi, przestrzeni, czasu itd.

„Zniekształcenie” może mieć przypisaną dowolną wartość („dobra”, „zła”, „piękna”, „straszna”), ale ostatecznie brakuje mu pozytywnych i negatywnych powiązań. Jest używane jako ściśle neutralne określenie, aby wskazać, że wszystko, czego doświadczyliśmy w ramach stworzenia jest zniekształceniem Jednego Stwórcy.

*Glosariusz stworzony przez Austina Bridgesa i Gary'ego Beana.*

*Definicje te nie mają być ostateczne ani miarodajne.*

*Po bardziej szczegółowe omówienie tych terminów sięgnij po przewodnik po pojęciach w "Serii Zasobów".*

# UWAGI DOTYCZĄCE INDEKSU

Poniższy indeks został specjalnie zaprojektowany, aby umożliwić dogłębne badanie materiału *Kontakt z Ra* i jako taki odbiega od standardowych formatów indeksów na kilka sposobów.

- Numery referencyjne wskazują na konkretny numer *sesji i pytania*, w którym można znaleźć odpowiednie informacje, a nie numer strony.
- Hasła są wymienione w porządku alfabetycznym, chociaż niektóre z podhasła są uporządkowane na podstawie kontekstu koncepcyjnego przedstawionego w materiale. (Na przykład centra energii są wymienione od czerwonego, przez pomarańczowy, do żółtego itd. we wpisie Centrum energii.)
- Wymienione odniesienia nie ograniczają się tylko do pytań i odpowiedzi, w których termin ten został wymieniony, ale także do pytań i odpowiedzi, które mogą nie zawierać tego terminu, ale nadal do niego się odnoszą.
- Ten konkretny indeks jest specyficzny dla Tomu 1 *Kontakt z Ra*, zawierającego jedynie odniesienia do sesji zawartych na tych stronach. Tom 2 zawiera podobnie podzielony indeks. Każdy wpis z odniesieniami zawartymi tylko w drugim tomie jest nadal zawarty ze wskaźnikiem do tego tomu. Kompletny i ujednolicony indeks zawierający odniesienia do wszystkich 106 sesji kontaktu Ra jest dostępny jako niezależna broszura.

Ten indeks jest tak wszechstronny, jak to tylko możliwe, w zakresie możliwości wielu osób, które przyczyniły się do jego stworzenia i udoskonalenia. Zawiera łącznie 590 terminów (w tym podstawowych, drugorzędnych i trzeciorzędnych), 81 alternatywnych sformułowań, 114 terminów powiązanych typu „zobacz także” oraz 60 odniesień typu „zobacz”, a łącznie ponad 9 000 zestawień pytań i odpowiedzi. Choć jest on obszerny, indeks ten należy traktować jako ciągłą pracę w toku i będzie on otrzymywał kolejne aktualizacje w przyszłych edycjach.

Wraz z wolontariuszami odkryliśmy, że czytanie każdego pytania i odpowiedzi dla danego terminu jest jednym z najbogatszych sposobów na pogłębienie studiowania tego materiału. Mamy nadzieję, że ten indeks okaże się przydatnym narzędziem do własnego studiowania wielu różnorodnych tematów omawianych w materiale.

# INDEKS

**Adept** 3.16, 11.11, 13.23, 39.10, 42.16, 47.8, 48.10, 49.8, 50.8-9, 50.13, 51.8, 54.14-18, 54.31, 57.24, 59.17, 61.3, 61.13, 64.10-13, 65.20, 67.28, 69.3, 69.10, 69.18, 69.20, 71.15-17, 72.17, 73.2-10, 73.14, 73.19-20, 74.4, 74.6, 74.8-11, 74.13, 74.16, 75.23-24, 75.27-29, 75.31-32, 75.38, 76.4, 78.32, 80.4, 80.8-15, 80.18-20, 83.16, 83.18, 84.20, 85.11, 85.16, 86.7, 88.12, 89.19, 89.29, 90.29, 91.34-37, 92.8, 92.12, 93.10, 93.14-18, 95.27, 97.9, 99.7, 99.10, 100.13

## Cykl Adepta

61.2-4, 64.10-13

## Rytuały Adepta

73.7-8, 73.10, 74.4, 89.19, 89.44

## Służby Adepta

49.8, 50.8-9, 74.9-11, 74.16

## Narzędzia Adepta

3.16, 49.8, 50.8-9, 58.3, 76.9, 88.24, 90.29, 91.35, 97.9

**Akceptacja siebie** 5.2, 13.16, 15.2, 15.3, 16.21, 18.5, 22.2, 22.6, 25.2, 32.14, 40.3, 41.25, 46.10, 47.2, 47.8, 49.6, 52.7, 57.33, 60.4, 60.8, 66.9, 74.11, 75.13, 82.3, 85.16, Zobacz także "Poczucie własnej wartości"

**Aktywacja** 3.8, 17.39, 21.9, 23.7, 27.13, 28.1, 30.5, 31.3, 32.6, 32.14, 34.9-10, 34.16, 35.1, 35.3, 38.5, 39.10, 40.4, 41.16-19, 42.11, 47.10-15, 48.7, 50.12, 51.9-10, 52.11, 53.8, 54.5-6, 54.15, 54.31-32, 58.3, 62.29, 63.8, 63.14, 63.17, 63.19, 63.24-25, 63.32, 65.18-19, 66.7, 66.14, 72.17, 74.3, 75.19, 75.24, 79.20, 83.18, 86.7, 91.35, 92.17, 95.19, 97.15

**Akupunktura** 49.5

**Alchemik (Archetyp)** Zobacz „Archetypy, Wielka Droga Ciała”

<b>Alergia</b>	12.30, 63.3, 83.2, 84.2-3, 97.15, 97.20, 98.3-5, 98.15, 99.1-2, 101.4, 102.16, 105.2, 105.11, 106.3-5
<b>Ameryka Południowa</b>	1.5, 2.2, 8.13, 10.15, 14.4, 20.38, 21.24, 21.28, 22.7, 23.16, 24.4, 45.4, 57.28, 60.15
<b>Amerykańscy Indianie</b>	10.15
<b>Anak</b>	18.20, 24.9
<b>Aniolowie</b>	11.25, 19.7, 48.8, 51.1, 69.5, 90.4, 106.7, Zobacz także "Przewodnicy"
<b>Ankh</b>	<i>Crux Ansata</i> 55.14, 63.32, 92.24, 92.29-30, 93.24, 94.26-27, 95.27, 96.16-17, 96.19, 96.21
<b>Archetypiczny Umysł</b>	Zobacz „Archetypowy Umysł”
<b>Archetypy</b>	Kompleksy pojęć

### 1) Matryca

Matryca umysłu

74.4, 78.10-11, 78.33-34, 79.17, 79.20-23, 79.42, 87.28, 88.24, 89.21, 90.30, 91.17-34, 92.9, 92.13, 92.18, 92.34

Matryca ciała

78.11, 79.17, 79.20, 88.24, 92.18

Matryca ducha

78.11, 79.17, 79.20, 80.8-15, 88.24

### 2) Wzmacniacz

Wzmacniacz umysłu

74.4, 78.10-11, 78.34, 79.17, 79.20-24, 79.29, 79.42, 86.6-7, 87.28, 91.17, 92.9, 92.11-12, 92.18-35

Wzmacniacz ciała

78.11, 79.20, 87.28, 92.18

Wzmacniacz ducha

78.11, 79.20, 80.13-15

### 3) Katalizator

Katalizator umysłu

78.35-36, 79.35, 93.7-13, 93.18-20, 94.11, 96.20

Katalizator ciała

81.11, 93.11-12  
Katalizator ducha  
80.10, 80.13, 80.15, 93.11-12

#### 4) Doświadczenie

Doświadczenie umysłu  
78.37, 79.35, 94.11-16, 94.18-21, 94.23-30, 95.20-27, 96.21  
Doświadczenie ciała  
81.12  
Doświadczenie ducha  
80.8, 80.10, 80.15

#### 5) Sygnifikator

Sygnifikator umysłu  
78.10-12, 78.17-20, 79.18-20, 79.36-38, 79.42, 80.0, 83.19, 88.17, 88.24, 89.26, 92.14-15, 92.18, 92.34, 97.10-13, 97.16-18, 99.7, 103.11, 103.13  
Sygnifikator ciała  
78.17-20, 79.19-20, 83.19-20, 88.17, 89.26, 92.18  
Sygnifikator ducha  
78.17-20, 79.19-20, 80.16-18, 83.19, 88.17, 89.26

#### 6) Transformacja

Transformacja umysłu  
79.39-40, 99.8, 99.10, 100.6  
Transformacja ciała  
81.13  
Transformacja ducha  
80.19-20

#### 7) Wielka droga

Wielka droga umysłu  
79.41, 92.17, 100.7-11, 100.13, 103.10-15  
Wielka droga ciała  
81.14, 103.11  
Wielka droga ducha  
80.21-22, 103.11



8) Wybór

67.30, 77.12-16, 79.31, 88.16, 89.26, 91.16, 95.27,  
Zobacz także "Wybór"

Tarot

76.6-7, 76.9, 76.12, 77.11-14, 77.21-23, 78.11-12,  
78.19-20, 78.30, 78.37, 79.16, 79.29-31, 79.34,  
88.13-24, 89.14-15, 89.19, 89.21-26, 91.19, 92.7-8,  
92.11, 92.20, 93.7, 93.15-17, 93.21, 96.12, 96.15,  
99.6, 100.6, 105.13

<b>Arka Przymierza</b>	60.17, 60.19
<b>Armageddon</b>	24.6
<b>Astrologia</b>	19.20-21, 61.2-4, 64.13, 76.6, 76.9, 76.12, 88.23, 89.21, 91.19, 91.25, 92.7, 92.26, 92.29, 93.8, 93.17- 18, 96.15, 96.18, 96.21, 97.9, 100.10, 100.13
<b>Astronomia</b>	Zobacz „Nauki, astronomia”
<b>Atlantyda</b>	10.1, 10.15, 14.4, 21.28, 22.20-21, 22.27, 23.1, 23.6, 24.4, 27.1, 45.4, 57.28
<b>Aura</b>	Naruszenie aury 1.0, 2.3, 30.17, 31.8, 31.10, 33.19, 34.10, 38.5, 39.3, 48.2, 55.16, 69.19, 90.4
<b>Biała magia</b>	Zobacz „Magia, biała magia”
<b>Biblia</b>	2.6, 3.2, 3.4, 26.5, 87.3
<b>Biegunowość (ogólne)</b>	1.1, 1.5, 1.7, 2.2, 4.10, 4.20, 5.2, 8.7, 10.1, 11.20, 19.16, 19.20, 20.29, 24.8, 25.4, 25.6, 27.6-7, 28.18, 29.32, 26.38, 31.2, 31.7, 31.10, 31.13, 32.8, 32.10, 36.18, 39.4, 39.11, 45.10, 49.5, 52.6, 53.3-4, 53.10, 53.24, 54.133, 54.13, 57.14, 57.33, 58.5, 58.11, 61.10, 63.7, 63.9, 65.12, 66.5, 66.20, 66.29-31, 68.15, 69.18, 77.6, 78.13-14, 78.19, 79.7, 79.28, 79.33, 80.14, 83.3, 84.9, 84.13, 85.4, 85.7, 87.2717, 87.22, 87.27-28, 89.6, 89.19, 89.26, 89.45, 91.18, 91.35, 92.20, 95.22-23, 97.5
<b>Biegunowość (w świadomości)</b>	8.12, 12.25, 16.6-9, 16.15-20, 16.59, 17.1, 17.16- 17, 17.19, 17.23, 17.33, 19.15-19, 20.9-11, 20.17, 20.26-27, 22.5, 25.1, 25.5, 26.34, 26.38, 27.1, 28.18-19, 29.10, 29.33, 30.1, 31.2-4, 31.7, 31.12, 31.14, 32.1-2, 32.14, 33.8-9, 33.11-12, 34.10, 34.14, 34.17, 35.1, 35.4-5, 35.8, 36.11-12, 36.14,

36.16-17, 38.9, 38.14, 41.14, 42.7, 42.9, 42.18, 44.15-16, 46.7-12, 46.14, 46.16, 47.4-6, 48.6-8, 49.3-4, 49.8, 50.6-9, 52.7-9, 53.16, 54.19, 54.22, 55.3-4, 55.7, 57.6, 60.16, 62.15, 62.17, 63.18, 64.6, 64.16, 65.5, 65.7, 65.12-14, 66.17-18, 66.31, 66.33, 67.3, 67.7, 67.9-11, 67.26-27, 68.6-8, 68.10, 68.17-18, 69.3, 69.5, 69.7, 69.9, 69.11, 69.14-15, 69.17, 70.23, 71.2-3, 71.8, 71.14, 71.16-17, 72.7-8, 73.3-4, 73.11-12, 73.13, 73.18, 73.22, 74.16, 75.16, 75.19, 75.35, 77.13, 77.15-17, 77.19-22, 78.8, 78.16, 78.20, 78.23-26, 79.32-33, 80.5, 80.7, 80.11, 80.15, 81.29-31, 82.18, 82.21-23, 82.26-29, 83.13, 83.16-18, 84.16, 84.18, 84.21-22, 85.4, 85.7, 85.9, 85.18-19, 86.5, 86.7, 86.12, 86.15, 86.18, 86.20, 86.22, 87.5-8, 87.11-12, 87.14-15, 87.25, 89.25, 89.29, 89.31, 89.34-35, 89.39-41, 89.44, 90.18, 90.20-23, 91.23, 91.28-30, 92.5, 92.10, 92.20, 92.22-24, 92.33-34, 93.3-9, 94.11-13, 94.16, 94.19-23, 95.20, 95.25-26, 97.13, 97.16-17, 100.3, 100.6, 100.8-9, 100.13, 101.3, 103.15, 105.13, Zobacz także “Służba innym” i “Służba sobie”

<b>Biologia</b>	Zobacz „Nauki, biologia”
<b>Biorytm</b>	61.2-4, 64.10-14, 89.4-5
<b><i>Bitwa wśród gwiazd (film)</i></b>	23.19
<b>Blokada centrum energii</b>	9.23, 12.31, 15.9-12, 23.7, 25.1, 26.38, 31.2, 31.9, 31.14-15, 32.2, 32.14, 38.5, 41.25, 50.2, 50.12, 51.5, 51.7, 54.11-12, 54.14-15, 54.31-32, 56.3, 58.5, 60.31, 73.19, 74.6, 84.9-10, 84.18-19, 86.7, 86.11, 87.18-19, 87.21, 91.35, 98.5, 102.2, 102.9, 102.11, 103.5
<b>Błąd</b>	Błąd, pomyłka, niepoprawne 4.13, 8.6, 12.24, 14.34, 17.0, 17.12, 17.17, 18.1, 18.23, 23.16, 32.1, 32.4, 32.9, 34.5, 44.17, 53.16, 64.3, 69.17, 69.20, 70.4, 71.6, 73.19, 76.10, 78.1, 78.26-28, 80.0, 80.8, 85.12, 85.14, 87.17, 91.8

Błąd w transmisji

	17.0, 17.12, 18.1, 32.3-4, 74.2, 74.19, 80.0, 85.12-14, 87.17
<b>Bracia i Siostry od Smutku</b>	12.26, 23.10, 52.9, 55.7, 65.7, Zobacz także „Wędrowcy” i „Konfederacja Plant”
<b>Brama do Inteligentnej Nieskończoności</b>	Zobacz „Brama do Inteligentnej Nieskończoności”
<b>Broń (wiązka cząstek i psychotronika)</b>	8.7, 65.8
<b>Bycie / Byt</b>	3.13, 3.18, 7.2, 7.17, 8.1, 9.2, 10.9-10, 11.17, 12.15, 12.21, 13.17, 13.22, 15.1, 19.3, 19.13, 25.4, 26.36, 26.38, 27.2, 27.6, 28.6, 29.10-11, 29.27, 29.32, 30.2, 31.3, 31.15, 32.10, 34.3, 37.8, 39.10, 41.5, 42.20, 44.8, 47.8, 48.2, 50.7, 54.15, 58.23, 66.13, 74.4, 86.18, 92.3, 92.11, 92.13, 94.9, 95.16, 97.17
<b>Całość kompleksu umysłu/ciała/ducha</b>	9.2, 10.9-10, 12.10, 16.22, 34.8, 35.3, 36.1-2, 36.4, 36.8, 36.10, 36.12, 37.6-7, 47.11, 48.8, 50.7, 51.1, 51.8, 51.10, 52.9, 73.10, 75.36
<b>Całość kompleksu umysłu/ciała/ducha</b>	Zobacz „Całość umysłu/ciała/ducha”
<b>Cayce, Edgar</b>	14,31-32, 27,1, 65,9
<b>Cefeusz</b>	81.24
<b>Celibat</b>	22.23
<b>Centrum Energii</b>	15.7, 15.9, 15.12, 17.39, 21.9, 32.12-14, 35.1, 38.5, 39.10, 39.12, 40.4, 41.8-9, 41.14, 41.16, 41.18-19, 42.9-11, 42.20, 43.5, 43.8, 44.14, 47.4, 47.8, 48.7, 48.10, 49.5-6, 50.2, 50.12, 51.5, 51.7-8, 54.8-9, 54.14-17, 54.25-32, 55.16, 56.3, 57.6, 57.33, 60.31, 66.5, 71.15, 72.17, 73.10, 74.6, 75.23, 78.18, 84.11, 84.20, 86.7, 90.29
	<u>Podstawowe centra energetyczne</u> 39.10, 40.4, 41.19, 41.25, 47.3, 48.7, 49.5
	<u>Centrum energii czerwonego promienia</u> 15.12, 26.38, 31.4-5, 34.15-16, 39.10-11, 41.25, 46.9, 47.8, 50.2, 51.8, 54.17, 54.25, 54.27, 57.6
	<u>Centrum energii pomarańczowego promienia</u>

15.12, 26.38, 31.5, 31.14, 32.2, 32.14, 34.9, 34.12, 34.16, 41.10, 41.13-14, 41.25, 47.8, 47.14, 49.6, 51.8, 54.17, 54.25, 75.23, 84.18-19, 85.11

Centrum energii żółtego promienia

15.12, 26.38, 31.5, 32.2, 32.14, 34.9-10, 34.12, 34.16, 39.10, 41.14-15, 41.25, 47.8, 47.10, 47.13-14, 49.5-6, 51.8, 54.17, 54.25, 66.5, 66.9, 66.14, 70.17, 75.24, 82.25, 84.18-19, 85.11, 87.22-23, 102.2, 102.11, 105.13

Centrum energii zielonego promienia

12.31, 15.12, 21.9, 26.38, 31.3, 31.5, 31.10, 32.3, 32.5, 32.14, 34.9-10, 34.12-15, 34.17, 39.10, 41.16, 41.25, 42.7, 47.3-4, 47.8, 47.11, 48.7, 49.6, 50.8, 51.8, 54.17, 54.25, 54.31, 57.6-7, 66.5, 72.17, 73.17, 73.22, 74.19, 75.24, 78.37, 83.3, 83.14, 83.18, 84.9, 84.11-13, 84.16, 84.18, 84.20-21, 85.16, 86.7, 86.20, 87.11, 87.21

Centrum energii niebieskiego promienia

15.12, 26.38, 32.5, 32.14, 39.10, 41.25, 47.3-4, 47.8, 48.7, 48.10, 49.6, 51.8, 54.17, 54.25, 54.31, 66.5, 72.17, 75.24, 83.14, 84.20-21, 91.35

Centrum energii indygo promienia

11.8, 15.12, 26.38, 32.5-6, 32.14, 47.4, 48.7, 49.2, 49.6, 50.13, 51.8, 54.17, 54.25, 54.31-32, 57.33, 58.19, 58.23, 71.15, 73.10, 73.13, 73.19, 74.6, 74.8, 74.11, 84.21, 89.29, 91.35, 101.2, 103.4-5, 105.2

Centrum energii fioletowego promienia

11.8, 12.31, 14.14, 15.12, 19.20, 26.38, 29.27-30, 32.7, 33.19, 34.15-16, 38.5, 39.10, 41.19, 47.8, 48.7, 48.10, 49.2, 49.6, 50.12-13, 51.1, 51.8, 54.27, 54.30-31, 57.6, 58.23-24, 72.17, 73.7, 73.13, 84.20-21, 85.20

Ósme centrum energii

	11.8, 14.32, 34.2
<b>Cesarz (archetyp)</b>	Zobacz „Archetypy, Doświadczenie umysłu”
<b>Cesarzowa (archetyp)</b>	Zobacz „Archetypy, Katalizator umysłu”
<b>Chaldea</b>	76.6, 88.22
<b>Chaos</b>	13.16, 28.6, 40.1, 78.29, 83.14
<b>Chiny</b>	21.28
<b>Choroba</b>	23.13-15, 34.7, 40.15, 45.2, 60.20, 61.7, 63.31, 65.16, 66.29, 66.31-34, 73.19, 76.19-21, 83.3-6, 83.9, 84.2-3, 94.2-3, 105.17-18
<b>Choroba</b>	25.1, 66.13, 66.32, 83.2, 84.23, 101.5, 102.2, 105.4, 105.18, 106.13
<b>Choroba umysłowa</b>	40.15-16, 66.32, 66.34
<b>Chrześcijaństwo</b>	88.19
<b>Ciało astralne</b>	47.8, Zobacz także „Kompleks ciała, Zielony promień”
<b>Ciało Buddy</b>	47.8, Zobacz także „Kompleks ciała, fioletowy promień”
<b>Ciało dewakaniczne</b>	47.8, Zobacz także „Kompleks ciała, Niebieski promień”
<b>Ciało eteryczne</b>	47.8, 47.11, 47.15, 48.7, 66.14, 66.26, Zobacz także “Kompleks ciała, Promień indygo”
<b>Ciało tworzące formę</b>	47.11, 48.7, 51.10, 71.6, Zobacz także "Ciało, Promień indygo”
<b>Ciemność</b>	7.15, 11.26-28, 13.16, 19.17, 21.9, 25.6, 35.8, 40.1, 62.20, 68.7-8, 69.14, 71.7, 73.4, 78.11, 79.20, 80.7-8, 80.10, 80.15, 85.11, 89.29, 89.35, 91.22, 94.16, 97.9
<b>Crowley, Aleister</b>	18.10-11
<b>Crucifixion of Esmerelda Sweetwater (book)</b>	67.16, 68.13, 69.20-21
<b>Crux Ansata</b>	Zobacz „Ankh”
<b>Czakra</b>	Zobacz „Centrum energii”
<b>Czarna dziura</b>	29.18-19, 40.1
<b>Czas/przestrzeń</b>	Zobacz także “Przestrzeń/czas”

Ogólnie (np. moment lub długość trwania czasu/przestrzeni)

1.11, 1.13, 2.2, 2.6, 3.14, 4.2, 6.10, 6.13, 7.12, 8.2,  
10.9-10, 10.12, 10.16, 12.1, 14.10, 14.24, 65.2,  
69.6, 76.13, 105.4

Czas/przestrzeń analogia

32.12, 48.7, 51.10, 70.14, 71.5-6, 73.10, 75.36, 86.7

Metafizyczny

21.5, 21.7, 25.4, 25.6, 26.22, 26.30, 26.32, 28.18,  
29.13, 29.17, 29.19, 30.2, 30.14, 39.4, 40.1, 41.4,  
41.20, 43.12, 48.7, 50.7, 50.9, 51.7, 52.10, 53.3,  
55.9, 57.12, 57.26, 57.33, 58.16, 59.14, 62.4, 63.25-  
26, 65.9, 66.13-14, 66.22, 66.26, 67.6, 68.6-8,  
69.11-14, 70.6-7, 70.12, 70.14, 70.17, 70.19, 70.22,  
71.5-7, 71.21, 74.8, 75.33, 76.3, 78.5, 78.24, 79.20,  
81.4-5, 82.25, 83.3, 83.7, 84.17, 86.15, 87.7, 87.27,  
95.27, 96.9-10, 100.3, 103.10-12, 103.14

<b>Czosnek</b>	95.4, 95.6
<b>Czystość</b>	95.7, 95.16, 96.4
<b>Czystość</b>	4.8, 10.9, 12.28, 17.11, 21.17, 23.7, 25.6, 26.36, 29.27, 30.4, 37.4, 38.5, 39.1, 40.4, 41.19, 41.21, 55.5-7, 57.14, 57.17, 58.23, 60.3, 60.18, 62.6, 67.7, 67.15, 69.5, 70.23, 71.14, 72.7, 73.2, 73.4, 73.13, 73.22, 74.16, 74.19, 78.24, 78.32-33, 80.5, 81.5, 82.10, 85.19, 88.17, 94.9, 94.26, 95.23-24, 96.2, 96.4, 96.15, 98.2, 98.5, 99.3, 100.4, 105.4, 106.13
<b>Ćwiczenia fizyczne (dla Instrumentu)</b>	18.27, 25.2, 34.1, 39.2, 53.1, 66.3, 84.5, 100.3, 103.3, 104.2
<b>D'Obrenovic, Michel</b>	Zobacz „Williamson, George Hunt”
<b>Dekonsekracja świętego miejsca</b>	95.3
<b>Deneb</b>	10.15, 21.28
<b>Diabeł (Archetyp)</b>	Zobacz „Archetypy, Matryca Ducha”
<b>Diaspora</b>	24.17, 25.4
<b>Dieta</b>	40.14, 41.22, 42.12, 83.28, 84.3, 102.2, 102.5, 102.12, 102.17, 102.21, 103.3, 105.2, Zobacz także “Jedzenie”
<b>Dinozaur</b>	30.6-8

<b>Do zbioru</b>	17.15, 21.28, 30.13, 34.16-17, 35.4, 38.14, 40.4, 41.19, 47.3, 47.6, 47.8, 48.7, 49.6, 50.8, 54.18, 71.2-3, 77.16, 82.29, 87.6, 90.23, 98.6-7
<b>Doświadczenie (archetyp)</b>	Zobacz „Archetyp, doświadczenie”
<b>Drzewo Życia</b>	44.16, 74.4, 76.9, 76.12
<b>Duchy (Utrzymujące się duchy)</b>	47.12-14
<b>Dusza</b>	10.1, 12.14, 14.3, 26.21-22, 34.10, 44.10, 47.15, 54.15, 59.5, 72.5
<b>Dwie ścieżki</b>	16.31, 19.16-19, 20.9-11, 39.12, 46.10, 46.16, 54.25, 64.16, 69.11, 71.14, 73.4, 78.25, 80.9-14, 85.9-13, 90.21-23, 93.3, 93.10, Zobacz także „Biegunowość (w świadomości)”
<b>Dyscypliny ciała</b>	3.16, 4.17-18, 5.2, 41.21-22, 61.6, 64.20, 66.32-33
<b>Dyscypliny Ducha</b>	4.17-19, 6.1, 41.21-22, 42.12, 52.3, 52.11, 73.17, 73.22, 74.11, 80.9, 80.20, 103.8
<b>Dyscypliny osobowości</b>	4.8, 11.20, 42.2, 51.2, 52.1-7, 52.11, 54.8, 54.15-16, 58.19, 60.13, 71.15, 74.5-11, 75.35, 82.3, 83.3, 84.22, 85.16, 105.20
<b>Dyscypliny umysłu</b>	3.16, 4.17, 5.2, 41.21-22, 44.10, 46.9, 52.2, 82.3
<b>Dzieci</b>	16.10, 42.12, 63.16, 63.18, 66.14, 90.13
<b>Dziesięć Przykazań</b>	16.15, 16.18, 16.20, 60.17
<b>Dziura</b>	6.1, 65.2
<b>Echnaton</b>	<i>Echnaton</i> 2.2, 23.6, 23.12-13
<b>Eden</b>	77.17
<b>Efekt okna</b>	12.7, 16.3-7, 17.27, 24.8, 26.34, 67.19-20, 72.8
<b>Egipt</b>	1.3, 1.5, 2.2, 14.4-5, 14.26, 22.21-22, 23.1-2, 23.6, 23.8, 23.13-14, 24.4, 24.6, 27.1, 51.4, 51.6, 60.14-15, 76.6-8, 88.16, 88.21, 88.24, 89.16-17, 89.22-23, 90.29
	<u>Tarot Egipski</u> 91.18, 91.26, 92.7-8, 93.15, 103.15
<b>Ego</b>	15.10-12, 18.5, 62.20, 62.23, 67.7
<b>Einstein, Albert</b>	17.8-9, 26.20, 39.4
<b>Eisenhower, Dwight D.</b>	24.19, 26.33

<b>Eksperyment</b>	26.20
<b>Filadelfia</b>	
<b>Ektoplazma</b>	47.8, 69.3
<b>Elektryczność</b>	19.19-20, 20.9, 25.5, 28.18-19, 31.2, 38.12, 39.4, 48.2, 49.4, 55.16, 57.18, 58.16, 59.17, 60.18, 63.13, 65.12, 65.22, 66.22, 66.26, 75.33, 84.10-11, 87.18, 88.10, 93.3-4, 93.6, 96.6-8, 106.6
<b>Energia jądrowa</b>	Wojna jądrowa, Urządzenie jądrowe 7.12, 9.18-19, 11.23, 17.3-9, 24.4, 26.21-31, 38.2-3, Zobacz także "Hiroshima"
<b>Energia życiowa</b>	Witalność, siła witalna 13.24, 15.1, 15.23, 17.14, 18.3-4, 18.26-27, 19.22, 22.29, 23.6, 24.1, 25.1-3, 26.38, 26.40, 29.33, 33.1, 44.1-2, 44.7-8, 44.13, 48.1-2, 53.1, 63.3, 63.6-7, 64.4, 65.4, 68.2, 70.2, 70.4, 72.1, 72.10, 75.1, 75.10, 76.1-3, 83.2, 86.1-3, 86.23, 88.6, 92.2, 96.1-2, 100.12, 103.1
<b>Entropia duchowa</b>	7.15, 36.15, 46.9, 60.26, 87.14
<b>Ewolucja</b>	<u>Ewolucja ducha</u> 28.13-14, 30.1, 30.5, 30.7, 30.14, 36.15, 36.17, 37.3, 39.10, 40.3, 41.4, 41.10, 41.18, 45.11, 47.2, 48.8, 50.5, 51.5, 52.2, 52.11, 54.24, 60.27, 65.17, 67.11, 70.22, 71.6, 74.10, 77.10, 77.24, 78.33, 82.7, 82.12, 83.25, 83.27, 84.22, 88.16, 88.24, 89.26, 90.13, 90.15, 90.26, 91.36, 92.11, 92.17, 92.19, 93.14, 93.16, 97.9, 105.14-16, 106.23  <u>Ewolucja fizyczna</u> Zobacz "Nauki, ewolucja"
<b>Faceci w czerni</b>	12.20-23
<b>Fantazja</b>	16.54-7, 61.6
<b>Fizyka</b>	Zobacz „Nauka, fizyka”
<b>Forma myślowa</b>	3.11-14, 6.14, 6.23, 13.23, 14.7, 15.4, 17.1, 17.17, 22.1, 23.6, 26.20, 37.6, 44.5, 63.32, 76.2-3, 77.6, 78.7, 83.4, Zobacz także "Marzyć" i "Post"  <u>Istota formy myślowej lub projekcja</u> 2.6, 7.12, 8.30-31, 12.9, 12.18, 16.43-46, 17.37, 24.9, 24.13, 24.19, 26.32, 27.2, 43.5-7, 51.4, 53.8-9,



53.13-14, 62.1-4, 62.23, 70.19, 95.4, Zobacz także  
 “Wielka Stopa” i “Faceci w Czerni”

**Franklin, Benjamin** 26.15-16

**Frye, Daniel** 8.30

**Fuzja** 32.9-10, 41.4-5

**Genghis Khan** 11.9-15, 17.25

**Gęstość** Zobacz także “Wymiar” i “Sub-gęstość”  
 6.14-15, 7.15-16, 9.4, 11.3, 13.8, 13.13, 13.20-23,  
 15.25, 16.2, 16.21-30, 16.33, 16.38, 16.51, 16.53,  
 17.1, 17.18, 17.41, 18.5-7, 19.12, 26.24, 27.16-17,  
 28.4, 28.13-16, 29.2, 29.13-14, 29.32, 30.2, 32.8-9,  
 32.12, 36.1, 39.4, 40.1, 40.3-6, 41.7-8, 41.15-18,  
 41.26, 43.22, 45.7, 45.11, 47.3-6, 48.1, 48.10, 51.2,  
 52.3-7, 52.12, 54.4, 57.33, 60.12, 62.27-29, 63.8,  
 63.25, 63.29, 63.32, 65.18, 70.15, 71.10, 71.13,  
 75.24, 77.17, 77.24, 78.17-18, 78.24-25, 78.30,  
 82.12-13, 82.29, 89.13, 90.24-26

Pierwsza gęstość

11.4, 13.15-18, 16.21, 28.6, 28.15, 29.11, 30.5,  
 40.3, 41.7-8, 41.10, 76.13, 76.16, 78.29, 90.11

Druga gęstość

9.14-15, 9.17-19, 10.3-4, 10.15, 13.17-21, 14.1-3,  
 16.21, 19.2-3, 19.5-9, 19.13-15, 20.1-4, 20.18,  
 20.20, 30.5-7, 30.9-10, 30.12-13, 31.4, 34.7, 38.8,  
 40.3, 41.10, 41.14-18, 41.17, 46.2, 53.14, 76.13,  
 76.16, 76.20-21, 77.24, 89.9, 90.5-6, 90.10, 90.12,  
 90.21-22, 91.12-13, 94.16, 98.6-7, 99.10, 101.5

Trzecia gęstość

Zobacz “Trzecia gęstość”

Czwarta gęstość

6.14-19, 11.3, 11.5-6, 11.8-16, 12.16-17, 12.28,  
 13.20, 13.22-23, 14.17, 15.20, 16.11-12, 16.21,  
 16.32, 16.39-40, 16.50, 17.1-2, 17.15, 17.18, 17.22-  
 24, 17.34, 20.8, 20.27-28, 20.36, 25.9-10, 26.12,  
 26.34, 27.13, 29.19-20, 32.8-9, 33.9-12, 33.19-20,

34.16, 35.6-8, 36.1, 38.7, 38.14, 40.8-12, 40.15, 41.4, 41.16, 42.6-7, 43.9-14, 43.16-19, 43.25-29, 45.11, 47.2-6, 48.6, 50.7-9, 51.2, 52.3-7, 53.18, 57.33, 58.19-21, 60.20, 61.13, 62.18-23, 62.28-29, 63.8-32, 64.8, 65.6, 65.10-12, 65.17-19, 66.7, 66.29-32, 67.7, 77.15-17, 78.24-25, 79.32-33, 82.29, 85.9-13, 87.7-13, 87.25, 90.3-5, 90.9

#### Piąta gęstość

6.6, 13.20, 16.21, 16.41, 17.11-21, 25.9-11, 29.28, 32.8-9, 33.20, 36.1, 36.12, 41.4, 41.16, 42.6-7, 43.14, 43.20-29, 45.11, 47.3, 48.6, 51.2, 52.3-7, 53.19-20, 57.33, 62.18-23, 63.17, 65.12, 66.6, 67.6-15, 67.19, 67.26, 68.5-7, 68.15-16, 71.2-3, 75.17-19, 77.24, 78.24-25, 80.5-6, 85.9-13, 87.6-9, 89.6, 90.3-7

#### Szósta gęstość

1.1, 6.4-7, 6.23, 8.20, 12.28, 13.20, 14.19-21, 16.21-22, 25.9-10, 32.8-9, 32.11, 33.20, 36.1, 36.7-17, 36.22, 37.6, 41.4-6, 41.16, 43.14-15, 43.24-27, 45.4, 45.11, 48.6, 51.2, 52.3-7, 52.9, 57.33, 59.3, 60.13-16, 63.17, 64.6, 65.12, 66.6, 67.27, 68.10, 69.11, 70.6, 70.9-12, 75.32, 75.36, 77.24, 78.25, 81.16

#### Siódma gęstość

13.20, 14.19, 16.21-23, 32.8, 36.1, 36.8-9, 37.6, 39.4, 41.4, 41.16

#### Ósma gęstość

6.8, 14.32, 16.21, 16.32, 28.15, 36.8, 40.1, 51.1, 52.12

**Gięcie metalu** 40.15, 50.10, 58.19-23, 63.16-19

**Głęboki Umysł** Zobacz „Nieświadomy”

**Głód** 42.7-8

**Główny cykl** 6.14-15, 9.4, 20.27, 22.14, Zobacz także “Wielki cykl”

<b>Gniew</b>	40.9, 40.12, 46.5-7, 46.9-11, 54.22, 59.3, 66.32, 98.9, 98.15, 99.5, 101.4, 105.17
<b>Gnostycyzm</b>	51.6
<b>Goering, Hermann</b>	35.5
<b>Grawitacja</b>	20.7, 29.15-22, 37.8, 40.1, 52.2-5, 59.7, 70.23, 71.14
<b>Grawitacja duchowa</b>	29.16-22, 37.8, 40.1
<b>Gry</b>	19.17, 34.12, 50.7, 75.24
<b>Harmonia</b>	1.1, 2.0, 4.13, 7.9, 7.14-15, 15.24-25, 16.5, 17.18, 18.6, 18.11, 20.13, 22.3, 29.9-10, 29.30, 30.14, 32.8-9, 33.1-2, 36.1, 36.17, 36.21-22, 37.3, 38.1, 38.6, 38.9, 40.4, 41.26, 42.2, 42.7, 43.11, 47.6, 47.15, 48.6-7, 49.9, 50.7, 53.2, 54.6, 54.15-16, 54.32, 55.7, 57.9, 57.34, 60.5, 60.18, 60.20, 61.5, 62.13, 64.8, 65.12, 66.3, 67.28, 67.31, 68.16, 69.6, 71.14, 71.21, 75.28, 77.9, 77.17, 80.4, 85.11, 87.6, 88.14, 89.35, 91.38, 92.3, 92.5, 94.9, 95.2, 95.4, 95.16, 96.4, 96.22, 97.6, 99.5, 99.11, 100.15, 101.2, 101.8, 103.8, 103.20, 104.4, 105.4, 105.22, 106.5, 106.13, 106.17
<b>Hebrajski</b>	74.17-19, 75.26
<b>Heraklit</b>	25.4
<b>Hickson, Charlie</b>	8.15-22, 38.10-11
<b>Hierofant (archetyp)</b>	Zobacz „Archetypy, Sygnifikator umysłu”
<b>Himmler, Heinrich</b>	35.5, 36.12-15
<b>Hipnoza</b>	70.5
<b>Hiroszima</b>	26.23-31, Zobacz także “Energia jądrowa”
<b>Hitler, Adolph</b>	7.14, 11.7, 35.4-5
<b>Hologram</b>	13.8, 13.13, 26.23
<b>Homoseksualizm</b>	31.8-10
<b>Horus</b>	23.1
<b>Humor</b>	21.9, 37.5, 53.9, 57.1, 67.26-27, 91.8, 106.20
<b>Idealny</b>	4.20, 10.15, 12.31, 15.8, 19.20, 30.5, 36.7, 38.5, 42.4, 42.15, 47.7, 51.5, 52.7, 52.9, 55.6-7, 57.33, 64.15, 67.11, 75.15, 75.24, 78.5, 84.4, 95.25, 105.4, 105.17
	<u>Nieidealny</u>

	4.20, 8.10, 62.7, 92.14
<b>Ikhnaton</b>	Zobacz „Echnaton”
<b>Imhotep</b>	23.8-9
<b>Inicjacja</b>	2.3-4, 3.15-16, 4.1-8, 14.6-14.10, 17.18, 22.22, 23.6, 23.16, 41.23-24, 42.18-19, 55.11, 56.3, 56.6-7, 57.14, 57.24, 57.28, 58.23, 59.8, 60.16, 76.6-8, 83.3, 88.21-24, 94.7, 106.3, 106.12
<b>Inna jaźń</b>	5.2, 12.13, 14.5, 15.4, 16.5, 17.2-3, 18.5-6, 18.12, 19.5, 20.26, 20.36, 25.1, 26.34, 26.38, 30.5, 30.10, 31.3, 32.1, 32.5-7, 32.9, 33.9, 33.11, 33.14-17, 34.5-6, 36.15, 38.5, 40.13, 41.4, 41.14, 42.10, 42.20, 42.3-4, 45.1, 46.9-10, 46.12, 47.13-14, 47.5, 48.6-7, 50.7, 52.9, 55.3, 56.3, 58.6, 60.8, 60.16, 61.6, 61.10, 64.5, 66.8-9, 67.7, 67.21, 68.18, 69.17, 71.5, 73.22, 74.9, 74.11, 76.3, 80.11, 82.17, 83.18, 83.27, 85.8, 86.20, 86.22, 87.21, 90.26, 99.8, 101.2, 101.8, 105.2
<b>Inspiracja</b>	14.25, 17.2, 22.21, 23.10, 26.38, 38.2-4, 42.13, 42.15, 49.8, 52.2, 54.31, 65.12, 74.4, 82.19, 84.20, 87.27
<b>Instrument</b>	Zobacz także “Pozdrowienie psychiczne” i “Kontakt z Ra”  <u>Poświęcenie/czystość</u> 21.1, 22.1, 44.7-8, 46.6, 60.3, 69.5, 80.5, 94.7, 94.9, 102.2  <u>Męczeństwo</u> 44.1, 75.14-15, 84.4, 92.3, 100.3, 103.8, 104.3, 106.4
<b>Inteligentna Energia</b>	3.8, 4.14, 8.2, 9.4, 10.15, 12.31, 13.7-9, 13.13-15, 14.32, 15.9, 15.12, 15.21, 16.5, 17.18, 18.6, 18.15, 19.1, 19.3, 19.12, 19.20, 21.13, 22.3, 26.22, 26.24, 26.38, 27.2, 27.5-7, 27.12, 27.17, 28.2, 28.6, 28.11, 28.13, 28.19, 29.2, 29.23-30, 30.2, 31.3, 36.7, 39.10, 41.4, 47.4, 47.8, 47.15, 48.7, 50.8, 51.5, 51.10, 52.2-3, 54.7-8, 54.11, 54.19, 54.23, 54.27, 54.31, 58.12, 58.19, 58.23, 61.13, 63.6-7, 63.19, 66.10, 73.13, 76.8, 80.21-22, 92.10, 92.13, 92.18

<b>Inteligentna Nieskończoność</b>	<p><u>Nieskończoność, Jeden Nieskończony Stwórca, jedność</u>  1.7, 3.8-9, 4.2, 4.5, 4.8, 4.13-14, 4.17-18, 4.20, 4.23, 5.1-2, 6.1, 6.7, 7.15, 7.17, 8.2, 8.30, 9.4, 10.15, 11.8, 11.10, 11.20, 12.2, 12.26, 12.31, 13.5-9, 13.12-17, 14.16, 14.28, 14.32, 15.7, 15.12, 16.21, 16.49, 17.2, 17.17-19, 17.25, 17.33, 18.1, 19.1, 26.38, 27.2-13, 28.1-2, 28.6, 29.10, 29.27, 29.29-30, 29.32, 30.2, 30.14, 31.3, 32.2, 34.2, 34.16, 36.7, 38.14, 39.10, 39.12, 40.1, 41.4, 41.19, 41.25, 44.13, 47.3-4, 48.7, 48.10, 49.2, 50.8-10, 51.10, 52.12, 54.31-32, 57.24, 57.33, 58.23, 61.13, 62.23, 64.4, 65.6, 66.5, 67.28, 67.30, 71.17, 74.11, 80.20-22, 82.4, 84.20, 86.20, 92.13, 92.17-18, 92.22, 95.27, 100.7, Zobacz także "Wiara" i "Jeden Nieskończony Stwórca"</p> <p><u>Brama do Inteligentnej Nieskończoności</u>  4.2, 4.13, 6.1, 7.12, 7.17, 8.2, 9.4, 11.8, 11.10-11, 11.20, 14.16, 14.32, 15.12, 16.21, 17.2, 17.18, 17.25, 17.33, 29.27-30, 30.2, 31.3, 34.16, 39.4, 39.10, 39.12, 40.4, 41.6, 47.8, 48.7, 48.10, 49.2, 50.13, 52.2, 54.31-32, 57.24, 57.33, 58.19, 58.23, 61.13, 63.19, 64.4, 65.6, 66.5, 67.28, 67.30, 73.10, 73.13, 74.11, 84.20-21, 86.20</p> <p><u>Negatywny kontakt z Inteligentną Nieskończonością</u>  11.8, 34.16, 38.14, 39.12, 47.3-4, 75.23, 85.11</p>
<b>Intencja</b>	7.14, 18.1, 24.4, 37.5, 47.6, 49.8, 56.3, 57.12, 60.29, 65.11, 69.5, 72.6-7, 83.14, 93.10, 95.5, 95.23, 96.4, 96.14, 105.4, 106.13
<b>Intuicja</b>	19.11, 19.13, 26.38, 30.2, 37.3, 38.4, 49.4, 58.23, 65.17, 74.4, 78.34, 88.17
<b>Inwestycja (ewolucyjna)</b>	13.12, 13.21, 14.1-2, 30.13, 46.2, 77.24, 90.11-12, 105.10
<b>Istnienie równoległe</b>	11.3, 36.2-5
<b>Jahwe</b>	16.14, 17.17, 18.14-24, 24.6, 24.9, 60.17, 74.19
<b>Jastrząb</b>	23.1, 96.11-12, 97.3, 97.5, 97.7, 105.12, 106.23

**Jażń** 1.10, 3.10, 5.2, 10.14, 11.28, 11.31, 12.10, 12.31, 13.21, 14.14, 15.7, 15.14, 16.50, 16.56, 17.2, 17.18, 17.30, 17.43, 18.6-7, 18.12, 21.9, 26.38, 32.14, 33.14-17, 34.6, 34.9, 36.5, 40.12-15, 41.21, 42.11, 48.6-7, 53.9, 54.7, 54.27, 57.33, 58.23, 65.20-22, 66.32, 70.9, 70.11-12, 71.5-7, 71.16, 73.22, 74.11, 75.25, 75.32, 92.18

**Jeden Nieskończony Stwórca** Zobacz także "Inteligentna Nieskończoność"  
26.36, 29.10, 30.5, 39.2, 43.13, 49.2, 55.7, 56.3, 60.18, 67.7, 67.28, 71.17, 72.17, 73.8, 74.4, 75.2, 75.23, 78.9, 80.8, 80.17, 80.20, 81.7, 81.33, 82.10, 82.29, 87.6, 87.23, 88.6, 88.17, 88.19, 92.24, 94.9, 95.24, 97.9, 100.4, 105.11

Jedyny Stwórca

12.5, 13.13, 15.7, 16.9, 16.11, 17.22, 18.13, 19.7, 19.20

Nieskończoność

1.7, 3.8, 6.25, 7.12, 10.13, 13.5-6, 16.37, 16.54, 22.12, 29.18, 39.4, 52.12, 63.30, 81.14, 82.7, 83.9

Jedność

1.1, 1.5, 1.7, 3.10, 6.7, 7.2, 7.9, 15.4, 15.7, 15.25, 16.21, 18.1, 22.21, 25.5, 27.5, 27.7, 27.12-13, 27.15, 28.1, 28.16, 29.19, 30.1, 32.6, 36.12, 36.15, 46.13, 47.2, 47.8, 48.6, 50.5, 52.11, 53.9, 57.33, 63.7, 64.6, 70.22, 71.17, 75.32, 78.25, 81.19-20, 82.12, 90.29, 95.25, 97.9, 100.13, 103.4, 105.2, 105.4

**Jedna Pierwotna Myśl** 1.0, 1.10, 1.7, 52.11-12, 54.8, 60.27, 71.12-13, 77.19, 78.10, 78.19-20, 78.22, 78.34, 82.9-12, 84.22, 93.5, Orion

Gwiazdozbiór Oriona

11.12, 62.16

Grupa/Imperium Oriona

7.12-15, 8.12-14, 11.12-13, 11.18, 11.21, 11.31, 12.2, 12.9, 12.14-15, 12.18-22, 14.13, 16.2, 16.8-10, 16.13, 16.15-19, 16.57-61, 17.0, 17.16-17, 18.20-22, 18.24-25, 20.29-35, 21.21-23, 24.6, 24.8, 24.11-14, 24.16-17, 25.1, 25.4-6, 25.10, 26.19, 26.33-34, 31.12, 31.15, 38.14, 43.7, 48.6, 51.2-3, 53.10-11, 53.14-17, 53.22, 55.4-6, 60.27, 62.1-2, 62.14-21, 67.7, 68.5, 69.9, 69.17, 72.5-6, 72.15, 72.17, 75.17, 77.8, 90.4

**Jednoczesność** 36.4-5, 70.9, 70.11-12, 81.18, 82.6, 91.7, 105.16

**Jedność** Zobacz „Inteligentna Nieskończoność” i „Jeden Nieskończony Stwórca”

**Jedzenie** 4.22, 18.4, 18.27, 19.22, 21.12-13, 23.14, 25.2, 40.14, 42.7-8, 43.17-24, 64.4, 65.9, 77.8, 77.10, 81.10, 83.28, 85.2, 88.19, 98.5, 99.1-2, 102.2, 102.5, 102.9-10, 102.12-16, 104.4

**Jefferson, Thomas** 26.15-16

**Jezus** Jezua z Nazaretu  
17.10-12, 17.16-22, 33.11, 73.13, 73.16, 75.14-15, 75.17, 88.19, 104.25

“Powtórne przyjście”

17.22

**Joga tantryczna** 84.14

**Judaizm** 17.20, 75.14

**Judasz Iskariota** 17.17

**Ka** 47.11, Zobacz także “Ciało promienia indygo”

**Kanał transu** Zobacz „Kanał, Trans”

**Kanał** Zobacz „Kanał, Trans”

**wąskopasmowy**

**Kanał, Trans** Wąskie pasmo

1.0, 1.10-11, 1.13, 2.0, 2.4, 2.6, 3.15, 5.1, 6.1, 6.3, 7.10, 12.15, 13.13, 14.25, 14.32, 17.14, 17.22, 18.3, 18.14, 19.22, 22.1-2, 22.19, 22.27, 26.36, 27.1, 30.17, 33.2, 35.8, 36.21, 37.4, 38.1, 44.8, 48.6, 55.7, 60.24-25, 61.12, 62.1, 62.10, 62.14, 62.20, 62.23, 62.25, 64.5, 65.4, 68.4-7, 68.11, 69.3-7, 69.18-19, 72.5, 72.17, 74.3, 74.19, 75.8, 75.33-34, 79.4-5, 81.3-10, 83.2, 84.8, 85.2, 85.17, 85.19-20,

	86.23, 88.5, 88.10, 89.2, 89.6-7, 89.16, 91.7-11, 94.3, 94.7, 94.9, 97.15, 102.20, 103.3, 103.8, 106.9, Zobacz także „Metodologia kontaktu z Ra”
<b>Karma</b>	9.2, 9.18, 10.1, 10.4, 12.28-29, 16.61, 17.20, 18.12, 34.4-5, 34.17, 35.1, 35.8, 71.20
<b>Kasjopeja</b>	11.12
<b>Katalizator</b>	4.20, 5.1, 17.2, 17.18, 19.3, 19.12-13, 22.5-6, 28.1-2, 28.5, 28.13, 29.30, 33.6-9, 33.12, 33.14-17, 34.6-7, 34.9, 34.12-15, 36.2, 36.17, 40.12, 40.15, 41.22, 42.2, 42.9-10, 43.9, 43.18, 46.7, 46.9, 46.14-16, 47.6, 48.6-8, 49.4-6, 50.2-5, 52.9, 54.14-24, 54.28, 60.20, 61.2, 61.4, 61.7, 61.9, 64.8, 64.15-16, 64.20, 65.15, 66.9, 66.13-14, 66.32-34, 73.10-37, 76.21, 78.36, 80.13-15, 81.11-13, 83.3, 83.18, 83.26-27, 86.7, 86.20-21, 92.11, 92.13-14, 93.8, 93.10-12, 93.20, 94.10-12, 94.20, 94.22, 95.19, 95.24-26, 96.2, 99.10, 101.2-4, 103.4, 104.4, 104.16
<b>Katalizator (Archetyp)</b>	Zobacz „Archetyp, katalizator”
<b>King, Martin Luther</b>	34.10-11
<b>Kobieta/Mężczyzna</b>	5.2, 26.38, 31.7-10, 54.3, 74.4, 78.3, 78.36, 84.22, 87.22-28, 89.19, 89.36, 91.18, 92.20, 92.25, 92.28, 93.10, 94.10, 94.14, 95.19, 99.8, 100.6
<b>Kochankowie (Archetyp)</b>	Zobacz „Archetypy, Transformacja umysłu”
<b>Kolory</b>	1.7, 27.17, 28.2, 32.12-13, 33.3, 33.20, 38.5, 40.3, 40.5-6, 40.11, 40.15, 41.14, 41.19, 41.25, 42.13, 43.8, 44.14, 47.3, 47.8, 48.7, 48.10, 49.6, 51.5, 54.5-6, 54.8, 54.11-12, 56.5-6, 57.12, 58.20, 59.23, 62.29, 63.25, 63.28, 64.4, 67.6, 67.11, 74.4, 77.17, 78.18, 81.3, 85.11, 92.22, 92.34, 93.8, 94.16, 94.18, 94.23, 97.12-13, 97.17, 99.11
<b>Koło fortuny (archetyp)</b>	Zobacz „Archetypy, katalizator ciała”
<b>Kompleks</b>	79.42, 83.19-20, 89.20

Kompleks ciała

Zobacz “Kompleks ciała”



Kompleks świadomości

6.24, 9.18, 21.9, 28.19, 61.2, 67.6, 67.13-15, 68.6-7, 74.4, 75.24, 78.11, 78.33, 78.37, 79.20, 80.20, 82.7, 82.11-12, 84.8, 87.7, 91.33

Kompleks umysłu

Zobacz "Kompleks umysłu"

Kompleks umysłu/ciała/ducha

Zobacz "Kompleks umysłu/ciała/ducha"

## Kompleks fizyczny

Zobacz "Kompleks ciała"

Kompleks społeczny

10.1, 10.7, 10.12, 10.15, 11.16-17, 13.23, 14.4, 14.6, 16.6, 16.10, 17.1, 18.6, 18.8, 18.21, 19.11, 19.14, 21.28, 22.6, 22.22, 23.1, 31.4, 45.1, 52.2, 64.15, 70.7, 71.14, 83.10, 83.14

Kompleks pamięci społecznej

Zobacz "Kompleks pamięci społecznej"

Kompleks wibracji dźwiękowych

Zobacz "Kompleks wibracji dźwiękowych"

Kompleks ducha

Zobacz "Kompleks ducha"

**Kompleks ciała**Kompleks fizyczny

2.3, 3.16, 3.8, 4.17-18, 5.2, 6.4, 10.14, 11.30, 14.18, 15.4, 15.8, 18.15, 18.20, 18.27, 19.9-11, 19.13, 19.20, 20.3, 23.7, 26.13, 29.19, 30.2-3, 30.5, 31.6, 31.15, 36.8, 39.1, 40.9, 40.12, 40.14, 41.12, 41.21, 43.22, 46.9, 47.8-10, 48.2, 48.10, 49.5, 51.5, 54.6, 54.17, 54.27, 56.1, 58.3, 58.19, 59.17, 60.20, 61.2, 61.6-7, 61.10-11, 62.5, 62.28, 63.25, 63.27, 65.19, 65.22, 66.32-34, 67.23, 68.6, 69.5, 73.22, 76.20-21, 77.9, 77.17, 78.5, 78.10-12, 78.19, 81.14, 82.12, 82.14, 83.2, 83.5-6, 83.19-20, 83.22-23, 84.17,

86.12, 86.18, 86.20, 87.22-23, 88.17, 90.11-12,  
90.18, 91.11, 92.19, 94.3, 94.10, 97.10, 99.10,  
105.14, 105.16, 105.19-21, 106.4

Kompleks ciała czerwonego promienia

3.8, 47.8

Kompleks ciała pomarańczowego promienia

3.8, 47.8, 47.14

Kompleks ciała żółtego promienia

3.4, 3.8, 47.8, 47.10, 47.13-15, 48.10, 68.6, 74.3,  
75.24, 79.9, 103.2-3

Kompleks ciała zielonego promienia

3.8, 47.8, 47.11, 54.6, 63.25, 63.27, Zobacz również  
"Ciało astralne"

Kompleks ciała niebieskiego promienia

3.8, 12.5, 47.8, 51.2, 54.6, 67.6, 67.15, Zobacz  
również "Ciało dewakaniczne"

Kompleks ciała indygo promienia

3.8, 47.8, 47.11, 47.15, 48.7, 51.10, 54.6, 66.14,  
70.14, 70.17, 71.6, Zobacz również "Ciało eteryczne"

Kompleks ciała fioletowego promienia

3.8, 47.8, 48.7, 48.10, 54.6, Zobacz również "Ciało  
Buddy"

Związek ciała z umysłem i duchem

6.1, 19.20, 32.10, 40.14, 47.8, 48.2, 51.5, 61.6-7,  
77.9

Sakramentalna część ciała

4.18, 26.38, 31.3, 32.6, 49.2, 86.20, 95.5

Równoważenie ciała i wiedza o ciele

Zobacz "Równoważenie ciała"

**Kompleks duchowy** 2.3, 3.15, 4.2, 4.17-18, 4.20, 6.1, 6.14, 7.15, 10.8, 10.14-15, 13.21, 15.12, 16.59, 17.18, 18.11, 18.18-19, 19.2-3, 19.20-21, 20.24, 21.9, 22.2, 23.7, 26.21-23, 26.38, 27.6, 29.16, 29.33, 30.2, 30.4-5, 30.12-13, 32.10, 34.6, 34.12, 35.8, 39.1, 39.10, 40.14, 41.21, 43.9, 45.11, 46.2, 47.8, 47.12-13, 47.15, 48.2, 48.6, 48.8, 49.2, 49.5, 50.5, 50.13, 51.5, 52.11, 53.11, 60.16, 60.26-27, 61.3, 61.7, 62.14, 63.13, 63.31, 66.9, 66.13, 66.22, 67.28, 67.30, 72.10, 73.22, 76.1, 76.8, 76.16, 77.12-13, 78.5, 78.10-12, 78.19, 79.4, 79.15, 79.17-18, 79.20, 80.3, 80.8-10, 80.13-20, 81.14, 83.19, 85.16, 88.17, 88.24, 90.30, 91.20, 91.25, 92.18-19, 92.24, 92.30, 93.8, 93.12, 93.18, 93.24, 94.7, 95.7, 95.16, 95.27, 97.16, 97.19, 98.7, 99.7, 105.20

Duch jako pojazd

6.1, 23.7, 30.2, 49.2, 67.28, 67.30, 79.4, 80.14-15, 95.27, 105.20

**Kompleks pamięci społecznej** 1.5, 2.0, 3.6, 3.10-11, 6.4, 6.16, 6.23, 7.2, 7.8-9, 7.14-16, 8.2, 8.11, 8.18, 9.9, 10.1, 10.7, 10.12, 11.3, 11.16-17, 12.26, 14.7, 14.18, 14.28, 14.32, 15.18, 16.13, 16.21, 16.32, 17.13, 18.6, 18.13, 19.7, 21.1, 22.1, 23.16, 25.5, 25.9, 27.1-2, 33.21, 36.1, 36.22, 37.7, 38.6-8, 38.14, 41.26, 42.6, 43.13-15, 45.4, 45.11, 46.17, 47.2-3, 48.6, 52.3-5, 52.9, 53.1, 53.7-8, 55.4, 55.7, 56.4, 60.14, 60.16, 60.25-26, 62.16-17, 62.20, 64.6, 64.15, 65.17, 66.30, 69.5, 70.7, 78.23, 81.27, 83.28, 87.9, 87.12-15, 89.7, 89.12, 98.5, 105.11

**Kompleks umysłu** Umysł

3.1, 3.16, 4.17, 5.2, 6.1, 10.3, 10.8, 10.14, 11.17, 16.48-49, 18.19, 19.11, 19.13, 19.20, 19.22, 20.33, 22.1-2, 23.7, 26.13, 30.2, 30.4-5, 31.15, 32.10, 35.8, 36.10, 39.1, 40.14, 41.21, 46.2, 46.9, 46.12, 49.4-5, 49.8, 51.5, 52.2, 53.11, 56.1, 61.2, 61.9, 61.13, 63.31, 64.4, 65.17, 66.34, 67.23, 67.30, 73.22, 76.8, 77.6, 77.12-13, 78.10-12, 78.19, 78.31, 78.33, 79.13, 79.37, 79.40-42, 81.14, 83.19, 84.13, 86.18,

	86.20, 88.16-17, 90.14, 90.28-29, 92.19, 94.3, 94.11, 97.10, 106.4, 106.22
<b>Kompleks umysłu/ciała/ ducha</b>	1.7, 3.8, 3.16, 4.9, 4.10, 6.1, 8.16, 10.6, 10.9, 11.8, 11.10, 11.17, 12.10, 12.31, 13.21-22, 15.9-10, 15.12, 15.14, 16.59, 17.1, 17.15, 17.18, 17.30, 17.38, 18.6, 18.15, 19.7, 19.20, 20.24, 20.32, 21.9, 26.23, 26.38, 28.13-14, 29.7*, 29.10, 29.23-27, 30.2-5*, 30.7, 31.2, 32.7, 33.8, 34.8-9, 36.1-2, 36.4-9, 36.11-12, 37.6, 40.12, 41.14, 41.21, 43.14, 43.30, 46.2, 47.8, 48.2, 48.7-10, 49.5-6, 50.2-3, 50.9, 51.1, 51.4-6, 51.8, 51.10, 52.2, 52.11, 54.3, 54.5-9, 54.11, 54.13-17, 54.24-25, 54.27, 54.30, 57.6, 57.9, 59.11, 60.16, 63.7, 63.14, 63.25, 63.28, 63.32, 64.10, 65.16-17, 65.19, 66.9, 66.12, 66.14, 67.4, 68.11-17, 69.7, 70.7-11, 70.14-15, 72.5-7, 72.10, 73.8-9, 73.21, 74.3, 76.1-2, 76.21, 77.10, 77.15, 77.17, 78.19-20, 79.6, 79.17, 79.19, 81.27, 82.12, 82.17*, 82.22, 83.16, 83.19, 84.4, 84.10, 86.7-10, 86.15, 86.18, 87.17, 87.22-23, 87.25, 88.17, 88.23, 90.6, 90.23, 90.28, 91.11, 92.11, 92.13, 92.17-19, 93.10-12, 94.10-11, 95.18, 95.25, 97.17, 98.5, 98.14, 100.9, 101.2, 105.4, 105.13-14, 105.16, 105.18-20
<b>Kompleks wibracji dźwiękowych</b>	<u>Kompleks wibracyjny dźwięku</u> 4.6, 7.9, 14.28, 27.4, 71.6, 74.12-19, 75.14, 75.17, 75.26-28
<b>Komunia Święta (chrześcijańska)</b>	64.4, 88.19
<b>Konfederacja Plant</b>	1.0-1, 2.2, 2.4, 6.24-25, 7.1, 7.6-9, 7.12, 7.15, 8.1, 8.6, 8.12, 8.30-31, 10.1, 10.12, 11.21, 11.25, 12.3, 12.5, 12.9, 12.11, 12.15, 12.18, 14.13, 14.18, 14.28-29, 16.8, 16.13, 16.19, 16.22, 16.32-35, 17.0-9, 17.11, 17.22, 18.13, 18.23, 19.5-7, 20.26-28, 21.5, 21.14-20, 22.11-12, 22.16-21, 24.4, 25.4-10, 26.20-22, 26.32, 26.36, 27.1, 31.12, 37.5, 38.1, 41.26, 44.8, 51.1, 53.3, 53.6, 53.9, 53.12-18, 60.17, 60.24-27, 65.15, 66.2, 67.4, 69.18, 89.5-7, 100.4, Zobacz także „Wędrowcy” i „Bracia i Siostry od Smutku”
<b>Kontakt z Ra</b>	<u>Energetyzowanie instrumentu/kontaktu</u>

1.11-13, 3.4, 5.3, 11.2, 15.23, 17.44, 18.4, 18.26-27, 19.22, 22.29, 33.1, 55.1, 56.2, 61.12, 64.4, 64.20, 69.2, 74.18, 75.10, 76.2-3, 77.25, 78.7, 78.38, 82.2, 86.23, 91.37, 93.23, 94.7, 96.21, 99.9, 101.9, 102.20

Energetyzowanie instrumentu poprzez transfer energii seksualnej

39.2, 44.1, 44.13, 48.2, 68.2, 72.16, 76.2-3, 79.2-4, 81.7, 83.2, 87.27

Podtrzymywanie

3.17, 6.27-29, 13.26, 18.4, 21.29, 22.2, 24.2-3, 24.5, 24.7, 24.15, 24.18, 24.21, 25.2-3, 26.9, 26.14, 26.29, 26.37, 26.39, 28.12, 28.17, 30.17, 31.1, 34.1, 44.1-2, 44.7-9, 44.13, 45.1-2, 45.12, 46.6, 60.1-9, 62.0-14, 62.26, 66.1-4, 75.9-11, 77.10, 78.5, 79.43, 94.3-4, 94.9, 97.14, 97.19-20, 98.15-17, 101.1, 102.1, 103.2, 103.15-20, 104.1-2, 104.20-21, 105.1, 105.11, 106.16, 106.20, Zobacz także "Harmonia"

Metodologia

1.11-13, 2.0, 2.6, 3.1-5, 3.18, 5.1, 5.3, 6.3, 6.26, 55.7, 64.5, 74.3, 88.10-12, Zobacz także "Kanał, Trans"

Wymagania wstępne

1.11, 2.0-1, 6.20, 12.1, 14.25, 36.21, 37.3-5, 39.9, 53.2, 61.4, 62.13, 64.5, 69.5, 71.21, 74.3, 95.10-17

**Kontemplacja**

Zobacz „Modlitwa lub Kontemplacja”

**Kontrola**

Manipulować

11.15, 11.18, 11.20-21, 12.2, 32.2, 46.9-12, 46.16, 48.6, 52.7, 53.14, 54.19, 54.25, 62.20, 65.7-8, 67.8, 67.23, 75.19, 83.12, 87.6-9, 87.15, 89.31, 99.8, 100.13

**Kosmiczny Umysł**

Zobacz „Kosmiczny Umysł”

**Koty (nasze)**

30.13, 46.2, 98.6, 98.9, 98.13, 104.7-10, 104.18, 104.24

**Kroniki Akaszy**

*Sala rekordów*

	14.32, 91.7, zobacz także „Umysł rasowy”
<b>Krystalizacja</b>	Krystalizować, Krystaliczny 2.1, 2.3, 3.6, 28.2, 29.23, 29.27, 29.30, 34.10, 39.12, 47.7, 49.8, 51.7-8, 56.3, 57.6, 57.8-9, 57.12, 57.16-17, 58.18, 59.17, 64.5, 66.5, 66.10-11, 66.15, 73.10, 73.17, 74.6-9, 74.11, 75.23, 81.27, 83.3, 83.18, 84.10-11, 85.16
<b>Kryształy</b>	2.3, 6.21, 14.7, 22.21, 29.24, 29.27-28, 29.31, 58.3
	<u>Uzdrawianie kryształami</u> Zobacz “Uzdrawianie, kryształy”
<b>Krzyż Południa</b>	11.12, 62.16
<b>Krzyż tau</b>	103.11
<b>Księga Urantii</b>	14.30
<b>Księżyc (archetyp)</b>	Zobacz „Archetypy, Doświadczenie ducha”
<b>Kundalini</b>	11.10, 17.39, 34.2, 42.9, 42.11, 49.5-6, 50.2, 52.7, 52.11, 54.27, 54.29-31, 57.6, 57.14, 57.33, 72.17, 73.8, 73.10, 93.21-22
<b>Kwarantanna (Ziemi)</b>	6.25, 7.8, 7.12, 8.15, 9.9, 12.3, 12.5-7, 16.1-7, 16.13, 17.27-28, 21.8, 23.16, 24.8, 26.34, 67.13, 67.19-20, 72.8, 90.4, 100.4
<b>Larson, Dewey B. (fizyka)</b>	20.6, 20.7, 27.14, 28.1, 28.18, 39.4, 41.20
<b>Lej obojętności</b>	3.6, 17.33, 19.18, 20.17, 40.16, 46.9, 46.16, 64.15- 16, 94.20, Zobacz także „Biegunowość (w świadomości)”
<b>Lemuria</b>	<i>Mu</i> 10.15, 14.4, 21.24-25, 21.27-28, 24.6
<b>Lincoln, Abraham</b>	26.15, 26.17-19, 35.6, 35.8
<b>Logos</b>	13.7, 13.16, 15.21, 18.6, 19.12, 28.1, 28.6-7, 28.9- 11, 28.13, 28.18, 28.20, 29.2-5, 29.13, 30.15, 39.4, 41.4, 41.8, 41.12, 41.18, 41.25, 47.2, 51.10, 52.12, 54.4-5, 54.9-10, 59.24, 63.29-30, 65.17, 71.13, 74.19, 76.17-18, 78.22, 80.22, 81.23, 81.33, 82.12, 91.35, 92.10, 92.13, 92.18, 93.5, 93.10
	<u>Miłość</u> 13.7, 15.21, 18.6, 27.11-17, 28.1-6, 29.11-13, 47.2, 47.4, 54.27, 82.11, 92.13

Lokalny Sub-Logos

28.20, 29.1, 30.14, 40.1, 41.4, 41.7, 41.12, 54.7,  
54.17, 65.17, 74.4, 76.8, 76.10, 76.21, 77.11-17,  
77.21, 77.24, 78.20, 78.22, 78.33, 81.25, 90.11-14,  
90.16-21, 90.23-26, 91.2-3, 91.6, 93.13-14, 94.13,  
99.8, 99.10

Droga Mleczna (galaktyka) Logos

13.15-16, 15.21, 19.12, 28.8-10, 28.18, 29.2, 29.4,  
29.32, 30.15-16, 41.7-8, 52.12, 63.27, 63.29-30,  
65.17, 71.11, 78.8-10, 78.22, 80.22, 81.24, 81.32-  
33, 82.5-6, 82.8-9, 82.12, 93.5, 93.7

Sub-Logos/Logosy

28.10-11, 28.20, 29.1-2, 29.4-7, 29.9, 29.13, 40.1,  
41.4, 41.7, 41.12, 46.14, 47.2, 51.10, 52.2, 54.5,  
54.17, 54.27, 65.17, 71.11-12, 77.17-22, 78.19-20,  
78.26, 79.11-14, 79.20, 79.24, 79.28, 81.23-25,  
81.30, 81.33, 82.7-10, 82.12, 82.21, 82.24, 82.29,  
83.6, 83.21, 83.26, 84.9, 84.22, 90.11, 90.13-17,  
90.23, 91.2-3, 91.12, 91.14-17, 92.10, 92.13, 92.18,  
92.22, 93.13-14

Inklinacja Logosu

16.30-31, 55.7, 84.22, 86.20, 90.20-23, 90.25-26,  
92.33, 94.20, 99.8, 99.10, 100.8, 100.13

Lokalne Ciało Słoneczne (fizyczne)

Zobacz "Układ słoneczny, Słońce"

**Losowy**

6.1, 7.14, 8.15, 13.8, 13.16-17, 16.4-5, 17.27-28,  
22.17, 23.7, 24.8, 26.38, 30.5, 31.4-6, 33.12, 41.10,  
42.8, 46.9, 50.5, 54.17, 61.7, 62.21, 64.16, 66.33,  
67.20, 83.3, 83.5, 84.22, 90.15, 92.11, 95.19, 95.24-  
26, 101.3

**LSD**

6.1, 18.3, 19.22, 25.1, 26.40

**Ludność Ziemi**

6.13, 10.6, 20.18-22, 21.11, 47.15, 59.4-5, 91.13

**Mag (Archetyp)**

Zobacz „Archetypy, Matryca umysłu”

<b>Magia</b>	11.11, 12.14, 16.54-57, 18.5, 22.2, 25.5, 31.3, 42.13, 42.16-17, 49.8, 50.8-9, 50.13, 55.2, 55.6, 61.3, 61.12, 62.6, 64.4, 64.10, 64.12, 67.7-9, 67.13-15, 67.19, 68.11-12, 68.16, 69.17, 69.20, 69.22, 71.15-18, 72.7-8, 72.14, 73.2-3, 73.7-8, 73.10, 73.12, 73.14, 73.22, 74.11-16, 75.2-7, 75.11, 75.16, 75.28-29, 75.36-37, 76.4-5, 78.33, 79.5, 79.32-33, 80.2, 80.4, 80.10, 85.4, 85.6-7, 87.2-3, 88.10, 88.19, 89.44, 91.19, 91.35, 92.25, 93.18, 93.21, 93.24, 94.20, 95.3-5, 95.7, 95.24, 96.4-5, 96.14
	<u>Biała magia</u> 42.13-19, 44.14-15, 49.8, 55.2, 64.4, 67.16-17, 69.22, 71.16-18, 72.7, 72.11-14, 73.2-11, 73.13-15, 74.4-8, 74.11-19, 75.3-7, 75.10-11, 75.26-31, 87.6, 98.2
<b>Magiczna Obrona/Ochrona</b>	32.1, 44.10, 63.5, 64.4, 68.11-12, 69.3, 69.5, 72.7-8, 72.13-14, 72.17, 74.12-14, 75.2-4, 76.2, 91.38, 95.4-8, 95.14-15, 96.4-5, 101.7, 103.16-19, 105.6, 105.8, 106.9
<b>Magiczna osobowość</b>	73.7, 73.10-11, 73.17, 73.22, 74.16, 75.32, 75.36-39, 79.5, 86.7, 88.14, 89.19
<b>Magnetyzm</b>	4.18, 30.10, 31.7, 48.2, 49.4-6, 50.2, 56.3, 57.18, 58.3, 58.5, 58.16, 59.7, 59.16, 59.20, 60.10-12, 67.27, 68.7, 68.14, 76.9, 93.3, 98.16
<b>Mahomet</b>	2.2
<b>Maldek</b>	Zobacz „Układ Słoneczny, Maldek”
<b>Małżeństwo</b>	31.16, 32.9
<b>Manipulować</b>	Zobacz „Kontrola”
<b>Marihuana</b>	19.22
<b>Mars</b>	Zobacz „Układ Słoneczny, Mars”
<b>Marzyć</b>	Zobacz „Fantazja”
<b>Masa duchowa</b>	<i>Gęstość duchowa</i> 27.6, 29.18-19, 30.16, 36.8, 37.6, 37.8, 39.4-5, 40.1-2, 52.12
<b>Masturbacja</b>	31.11
<b>Matryca (archetyp)</b>	Zobacz „Archetypy, Matryca”
<b>Mądrość</b>	4.17, 8.6, 16.50, 22.6, 25.9, 30.4, 33.20, 36.12, 36.15-16, 42.6-7, 43.15, 44.1, 45.11, 47.5, 48.6,



50.6, 51.10, 52.9, 54.17, 59.3, 60.3, 60.8, 61.6,  
61.11, 62.20, 64.6, 64.15, 65.11-12, 67.11, 67.13,  
67.20-21, 70.22, 72.10, 75.14, 75.32, 75.39, 77.24,  
78.11, 78.24, 81.8, 84.4, 85.4, 85.16, 87.6-7, 89.29,  
89.35, 89.38-39, 90.5, 93.21, 99.5, 101.2

### Mądrość (archetyp)

Zobacz "Archetypy, Wzmacniacz ciała"

#### **Medytacja**

10.14, 12.1, 15.14, 17.40, 19.13, 21.3, 23.16, 25.2,  
38.10, 41.1, 42.13-16, 43.31, 44.10, 44.13, 46.2,  
49.6-8, 50.12, 52.11, 54.32, 57.13-14, 57.24, 58.14,  
58.16, 59.23, 60.2, 60.25, 60.27, 61.11, 63.17,  
66.12, 66.18-19, 66.28, 69.19, 71.5, 73.20, 75.8,  
78.36, 99.5, 101.2

#### **Metafora Ra**

19.17, 50.7, 54.6, 54.8, 54.16, 65.9-10, 76.4, 82.25,  
82.28, 99.11, 104.26, Umysł

### Kosmiczny Umysł

22.1, 30.2, 49.5, 67.28, 74.4, 90.14, 91.2-4, 91.17

### Archetypowy (Archetypiczny) Umysł

16.49, 30.2, 42.16, 65.22, 66.21, 67.28, 67.30,  
71.13, 74.4, 76.8-12, 77.12-14, 77.21-23, 78.11-13,  
78.18-20, 78.26, 78.30-33, 79.13-15, 79.17, 79.20,  
79.28-30, 80.20, 88.14-15, 88.17-19, 88.23-24,  
89.19-20, 89.23, 89.25-26, 89.44, 90.11, 90.13-18,  
90.20-21, 90.27-30, 91.3-4, 91.7, 91.14-18, 91.25,  
91.34-37, 92.8, 92.11-12, 92.16-17, 92.34, 93.13-  
14, 93.23-24, 94.18, 97.9, 99.6, 100.10, 101.4,  
104.26, 105.2, 105.9, 105.19, Zobacz także "Tarot"

### Umysł Planetarny, Umysł Rasowy, Zbiorowy Umysł

2.4, 3.10, 5.2, 7.16, 10.6, 10.8, 14.32, 30.2, 31.16,  
38.9, 40.8, 40.11, 41.14, 43.5-6, 66.31, 67.28,  
90.14, 91.5-7, 91.12, Zobacz także "Akashic Record"

### Drzewo/Korzenie/Pień Umysłu

10.14, 11.17, 16.49, 20.33, 22.1, 30.2, 36.10, 41.21,  
42.16, 50.2, 52.2, 61.13, 64.4, 65.17, 66.13, 67.28-

30, 76.8, 77.13, 78.26-27, 84.8, 86.12, 90.14, 90.21, 91.7, 91.12, 99.8, Zobacz także "Nieświadomy"

Nieświadomy/Podświadomy

Zobacz "Nieświadomy"

<b>Mezopotamia</b>	76.6
<b>Męczeństwo</b>	42.6, 44.1, 60.3-4, 72.10, 75.14-16, 81.8, 84.4, 92.3, 100.3, 103.4-5, 103.8, 104.3, 105.2, 106.4
<b>Męczyzna/Kobieta</b>	5.2, 26.38, 31.7-8, 31.10, 54.3, 74.4, 78.36, 84.22, 87.27-28, 89.36, 91.18, 92.20, 92.25, 94.14
<b>Mieszane kontakty</b>	12.5-9, 12.15, 14.13, 16.18-19, 18.24, 21.20, 24.8-16, 26.34, 26.36, 60.18, 62.14, 62.20, 62.23, 67.7, 67.20, 68.16-17, 72.7-8, 80.3-7, 87.9-10, 89.6-7, 90.3-4, 100.4
<b>Miłość</b>	Zobacz „Współczucie”, „Drugie zniekształcenie” i „Logos”
<b>Miłość/Swiatło</b>	1.7, 2.3, 2.6, 3.4, 3.15, 4.20, 7.17, 10.9, 10.12, 12.5, 12.7, 13.13, 14.20, 15.9, 15.12, 15.22, 15.25, 16.21, 17.37, 18.5-6, 23.6, 36.12, 48.3, 64.6, 52.11, 65.12, 78.25, 87.6, Zobacz także “Światło/Miłość”
<b>Mniejszy Wypędzający Rytuał Pentagramu</b>	Zobacz „Rytuał wypędzający mniejszego pentagramu”
<b>Moc/Siła/Władza</b>	1.1, 2.2, 3.8-11, 6.1, 7.15, 8.2, 8.6, 8.11, 10.13-14, 11.19-20, 11.26, 11.31, 12.5, 15.12, 15.14, 15.22, 17.5, 17.7, 17.17, 19.18, 20.30, 20.32, 20.40-41, 22.23, 22.28, 23.3, 23.6, 23.12, 23.15, 24.17, 24.19, 25.1, 25.5-6, 27.13, 29.31, 30.3, 31.14, 32.2, 34.9, 34.12, 35.1, 35.3, 38.14, 44.1, 44.15, 47.3, 49.8, 50.6, 50.8-9, 52.7, 54.22, 56.3, 57.12, 57.17, 57.30, 58.3, 59.17, 60.16-18, 62.16, 63.19, 64.6, 64.10, 64.20, 66.30, 67.13-14, 67.28, 68.12, 68.16, 68.18, 69.17, 74.15, 74.17, 75.4, 75.32, 75.39, 78.7, 78.11, 80.7-8, 80.14, 80.18, 82.10, 85.7, 87.6-8, 87.12-16, 89.5, 89.35, 90.5, 90.12, 93.18, 93.21, 94.15, 94.20, 97.16, 99.5, 103.5, 103.12
<b>Modlitwa lub kontemplacja</b>	10.14, 12.1, 15.14, 21.3, 22.2, 42.6, 49.6, 49.8, 60.2, 71.5, 77.6, 86.23, 89.21, 94.21, 103.8, 104.3, 105.4, 105.17

<b>Mózg</b>	49.2-4, 50.11, 52.2, 61.13
<b>Mu</b>	Zobacz „Lemuria”
<b>Mumie</b>	60.29
<b>Naddusza (grupa)</b>	7.16, 36.22, 37.7, 52.9
<b>Nagasaki</b>	26.23-31, Zobacz także “Hiroshima” i “Energia jądrowa”
<b>Nauczanie/ uczenie się</b>	1.10, 2.1-3, 2.6, 3.4, 3.6, 4.19, 6.1, 6.3, 9.3, 10.6, 14.11, 14.28, 15.13, 17.2, 17.17, 17.20, 17.37, 22.26, 42.2, 42.20, 43.18-19, 43.29, 47.8, 48.3-6, 57.26, 57.29, 67.28, 73.16, 74.4, 74.16, 76.8, 77.23, 83.3, 83.16, 85.16, 88.21, 89.18, 89.22, 92.7, 93.23, 99.6, Zobacz także “Uczenie się/nauczanie”
<b>Nauki (jako dyscypliny)</b>	<p><u>Astronomia</u> 11.4, 16.24-30, 16.37-38, 28.6-11, 29.1-5, 29.18-19, 29.32, 30.15-16, 40.2, 41.4, 71.9-10, 78.8-9, 81.19, 81.28-31, 81.33, 82.6-10, 82.13</p> <p><u>Biologia</u> 18.15, 18.20, 19.9-11, 20.12-17, 20.24, 21.13, 23.13, 31.6, 41.11-12, 49.4, 63.7, 66.13, 66.25-28, 90.5-12</p> <p><u>Ewolucja</u> 9.4, 9.16-17, 13.16-21, 16.28-29, 16.37-38, 21.13, 27.8-9, 28.6, 28.10-11, 28.13-16, 28.19-20, 29.2, 29.6-11, 29.13, 29.18-20, 30.1, 30.5-16, 36.15, 36.17, 37.3, 39.4, 40.1-11, 41.4, 41.8-10, 41.12, 41.18, 45.11, 47.2, 48.8, 50.5, 51.5, 52.2, 52.11, 54.24, 63.27, 65.17, 70.22, 71.6, 71.11-13, 77.10, 78.8, 78.10, 78.13, 78.16, 78.19-22, 78.33, 81.30-32, 82.4-5, 82.10-13, 83.25, 88.16, 89.26, 90.5, 90.11-13, 90.15, 90.18-19, 90.24-26, 90.29, 91.35-36, 92.11, 92.19, 93.14-16, 105.14-16</p> <p><u>Fizyka</u> 20.6-8, 27.6, 27.14-17, 28.1-5, 28.8, 28.18, 29.1, 29.12, 29.14-23, 29.30, 39.4-5, 40.1-3, 40.5-6, 40.9-11, 40.15, 41.4-5, 41.9, 41.20, 70.22, 75.26, 75.33-34, 78.9</p>

<b>Naukowcy</b>	8.6, 9.16, 11.22-29, 17.8-9, 26.20, 28.5, 39.4, 41.12, 44.12
<b>Nazca (linie)</b>	20.39-43
<b>Negatywna ścieżka</b>	<u>Ścieżka Lewej Ręki</u> 7.17, 17.32-33, 19.15, 20.29, 32.2, 32.5, 35.4-5, 36.12-14, 46.7-12, 47.5, 50.6, 54.9, 54.22-23, 54.25, 55.3-6, 62.16, 62.20, 64.5, 64.16, 67.8, 68.6, 68.15-18, 69.11, 71.8, 73.4, 78.25, 80.8, 80.10, 85.9, 86.22, 87.7-16, 89.27, 90.4, 90.20-23, 93.8, 94.11-12, 94.19, 94.29, 95.21, 95.26, 97.13, 99.8, 100.9, Zobacz także „Służba sobie”
<b>Negatywny kontakt z Inteligentną Nieskończonością</b>	Zobacz „Negatywny kontakt z Inteligentną Nieskończonością”
<b>Nicość</b>	Zobacz „Plenum”
<b>Niecierpliwość</b>	5.2, 34.6, 45.2, 82.3
<b>Niepoczytalność</b>	35.4, 36.24
<b>Nieskończoność/Nieskończony (przymiotnik)</b>	3.8-9, 4.2, 4.18, 5.2, 7.8, 7.12, 7.16, 9.14, 10.10, 10.13, 10.15-16, 11.26, 12.26, 13.7-13, 14.28, 15.7, 15.12, 16.21, 16.36, 16.38, 16.51, 16.53, 17.35, 18.1, 18.6, 19.1, 19.3, 19.17, 20.27, 26.36, 27.15, 28.7, 28.13, 28.16, 29.18, 30.14, 31.3, 32.12, 33.17, 37.6, 37.8, 39.10, 41.4, 51.2, 52.12, 54.9, 64.6, 65.17, 67.11, 70.5, 71.11, 72.7, 73.21-22, 78.15, 80.8, 80.10, 80.20, 81.8, 81.19-20, 81.23, 81.28, 82.4-6, 82.19, 83.9, 86.20, 90.9, 91.36, 100.4
<b>Nieświadomość</b>	Podświadomość, Głęboki umysł, Głębszy umysł 20.33, 21.16, 22.1-2, 27.1, 30.7, 41.21, 44.11, 46.12, 46.14, 50.12, 52.7, 53.1, 53.8, 53.12-13, 55.2, 64.4, 65.23, 66.16, 69.18, 70.4, 70.24, 73.22, 74.4, 78.11, 78.34, 78.36-37, 79.11, 79.20-24, 79.33-36, 79.42, 83.3, 83.19-20, 84.8, 85.19, 86.6-7, 86.9, 86.12, 88.17, 89.19, 89.44, 90.28, 91.22, 91.34, 91.37, 92.11, 92.21, 92.28, 92.32, 93.10, 93.14, 93.20, 94.11, 95.18, 97.9, 98.5, 99.8, 99.10, 100.6-7, 101.4, 105.19, Zobacz także „Drzewo/Korzenie/Pień umysłu”
<b>Niewinność</b>	8.15, 19.15, 21.9, 30.1, 31.11, 32.1, 75.16, 92.10

<b>Niewolnictwo</b>	8.14, 11.18, 16.17, 24.6, 24.17, 25.16, 26.34, 32.2, 35.4, 35.8, 50.6, 55.3, 80.7, 83.10-14, 87.7
<b>Niezamanifestowana Jaźń</b>	<i>Niezamanifestowana Istota</i> 33.15-16, 34.6-7, 34.9, 34.12, 58.23, 60.16, 61.6-7, 61.10, 66.20, 71.4-5, 71.15, 82.17, 83.16, 90.26
<b>Nowotwór</b>	40.9, 40.12-13, 46.7-8, 46.10-11, 46.14-16, 60.20, 98.9, 98.14-15
<b>Oahspe (książka)</b>	14.28, 17.31
<b>Obrona, Magiczna</b>	Zobacz „Obrona magiczna”
<b>Ochrona</b>	Zobacz także “Guardians,” “Wyższa Jaźń,” i “Pozdrowienie psychiczne/Atak” 19.9, 32.1, 33.1-2, 33.11, 36.21, 44.10, 45.11, 46.2, 57.6, 57.12, 59.2, 62.1, 62.7, 63.5, 64.4, 64.21, 67.3, 68.5, 68.12, 68.16, 69.18-19, 72.2, 72.5, 72.7-8, 72.14-15, 72.17, 73.23, 74.14-15, 75.2-8, 76.2, 76.4-5, 77.3-5, 80.2, 83.14, 91.24, 91.38, 92.32-33, 93.8, 94.19, 95.22-26, 99.7-8, 100.13, 103.16-19
	<u>Ochrona Kontaktu z Ra</u> Zobacz “Kontakt z Ra, Metodologia”
	<u>Ci którzy oferują ochronę</u> 6.7, 30.14, 50.5, 69.3-6, 70.11
	<u>Ochrona powłoką fioletowego promienia</u> 57.6, 57.12
<b>Oczyszczanie solą</b>	95.4-8, 96.5, 96.14, 101.7, 105.6, 106.9, 106.21
<b>Odpowiedzialność</b>	1.1, 2.2, 4.20, 5.2, 7.9, 10.12, 16.33, 16.42, 18.7-8, 22.26, 23.10, 24.6, 33.1, 48.8, 61.7, 66.10, 80.5, 94.9, Zobacz także “Zaszczyt/odpowiedzialność”
	<u>Prawo lub Droga Odpowiedzialności</u> Zobacz “Prawo Odpowiedzialności”
<b>Okaleczenia bydła</b>	16.43, 16.46, 42.21, 43.5, 48.5
<b>Oktawa</b>	6.8, 6.14, 7.17, 9.14, 13.20, 14.32, 15.4, 16.21, 16.38, 16.51, 28.15-16, 36.8, 40.1, 41.7-8, 47.8, 48.10, 49.6, 51.1, 52.12, 54.10, 71.11-13, 77.13, 78.10, 78.14-15, 78.18, 78.22, 78.30, 81.16-, 18, 81.28, 81.33, 82.4-5, 82.11-12, 91.15, 97.17

<b>Osąd</b>	5.2, 7.9, 26.8, 32.9, 38.5, 44.1, 78.11, 78.28, 93.3, 94.9, 100.4, 101.8
<b>Osobowość</b>	1.10, 2.2, 3.16, 12.30, 17.15, 35.4, 51.2, 52.2-3, 52.7, 54.15, 60.13, 71.15, 72.11-12, 73.17, 74.9, 74.11, 75.32, 79.5, 81.27, 83.3, 89.35
	<u>Magiczna osobowość</u> Zobacz “Magiczna osobowość”
<b>Oświecenie</b>	Oświecenie 1.10, 2.1, 4.8, 15.13, 17.2, 17.37, 18.5, 23.10, 48.5, 49.4, 52.7, 57.24, 57.33, 70.4, 71.22, 78.19, 79.20, 80.13, 80.15, 97.9
<b>Pamięć</b>	4.2, 6.20, 6.23, 11.10, 16.22, 21.3, 30.2, 31.16, 36.24, 37.6, 38.9, 50.7, 64.14, 64.20, 65.19, 66.6, 67.11, 68.14, 70.5, 84.8, 85.9, 86.10, 91.7, 92.14
<b>Patton, generał George</b>	34.17, 36.10
<b>Peru</b>	10.15
<b>Perykles</b>	25.4
<b>Pieniądze</b>	11.28, 22.5, 23.15, 34.10, 60.16
<b>Pierwotne zniekształcenie</b>	Zobacz „Pierwotne zniekształcenie”
<b>Piorun kulisty</b>	53.23
<b>Piramidy</b>	Zobacz także “Wielka Piramida w Gizie” i “Metfizyka piramidy” in Resource Book 2.2, 3.6-8, 3.10-16, 4.1-8, 14.4, 14.6-11, 22.21, 23.6-8, 23.10, 27.1-2, 45.4, 58.8-11, 59.18-23, 60.13-14, 60.28-30, 61.13, 64.9, 66.5, 66.11, 73.18, 96.21
	<u>Katy</u> 55.15, 56.4, 57.15, 57.30-32
	<u>Ostrożność</u> 4.6, 4.8, 56.3, 57.12, 57.17, 57.30, 60.16
	<u>Komnata króla</u> 55.11-12, 55.16-17, 56.3, 56.5-6, 57.12, 57.16-17, 65.20-21

Komnata królowej

55.10-11, 56.3, 56.6, 57.14, 57.24

Komnata rezonansowa

3.16, 55.13, 59.17, 65.20-22

Cel

2.4, 3.14, 23.16, 55.9

Skupienie spiral

50.11, 56.3, 57.15, 57.18, 58.12, 58.17, 59.6-7,  
59.11-12

Geometria

4.7, 57.19, 58.13-16

Leczenie

23.7, Zobacz także "Piramidy, Komnata króla"

Inicjacja

3.15-16, 4.2, 4.5, 4.7

Użycie pozytywne: energetyzujące

57.13, 57.20-23, 59.16, 60.10, 66.22-28

Pozytywne użycie: medytacja

56.3, 57.15, 57.18, 60.16

Spirala zero

59.6-7, 59.10-13

Spirala pierwsza

56.7, 58.23, 59.8

Spirala druga

58.19-23, 59.9, 59.13-15

Spirala trzecia

57.20, 58.23-24, 59.10, 59.16, 60.10-12

<b>Planty (zamieszkane)</b>	16.24-25, 71.9, 71.11
<b>Plenum</b>	Nicość 6.7, 82.6, 82.10
<b>Płaszczyna</b>	17.38, 90.25
	<u>Plan astralny (Zielony)</u> 10.1, 11.7, 16.44, 16.50, 17.36-37, 26.25, 43.7, 47.8, 63.25, 95.4, 96.2
	<u>Plan dewakaniczny (Niebieski)</u> 17.36-37, 47.8
	<u>Plan eteryczny (Indygo)</u> 15.4, 17.1, 47.8, 47.11, 66.26
	<u>Plan ziemski</u> 15.20, 18.7, 20.34, 25.4
	<u>Plan wewnętrzny</u> Zobacz "Plany wewnętrzne"
	<u>Plan fizyczny</u> 17.38-39, 18.5, 23.19, 35.8
<b>Płaszczyzny wewnętrzne</b>	6.11, 7.9, 10.1, 11.7, 12.14, 14.30, 16.44, 16.48, 17.1, 17.36-39, 18.10-11, 20.26, 21.5, 21.7, 23.6, 25.4, 25.6, 26.22, 26.25, 43.7, 47.8, 47.15, 51.1, 60.23, 63.25-26, 69.3, 69.6, 70.17, 71.6, 71.20, 74.12, 74.14, 83.3, 90.4, 90.25
<b>Płaty czołowe (mózgu)</b>	49.2-4, 52.5, 61.13
<b>Poczucie własnej wartości</b>	12.31, 15.10, 15.12, 32.14, 103.8, Zobacz także "Akceptacja siebie"
<b>Poddanie się</b>	54.16, 64.16, 66.15, 84.4
<b>Podstawowe centrum energii</b>	Zobacz „Podstawowe centrum energii”
<b>Podświadomość</b>	Zobacz „Nieświadomy”
<b>Podwojenie</b>	7.2-5, 7.7, 10.13-14, 11.11, 22.27, 26.40, 37.7, 39.1, 59.14, 62.15, 65.12, 73.22, 83.17, 87.14, Zobacz także „Prawo kwadratów”



<b>Podwójnie aktywowane (ciała/osoby)</b>	17.1, 63.8, 63.11-19, 63.21-23, 63.25, 63.28, 65.19, 66.7
<b>Pogoda ducha</b>	18.6, 34.6, 50.7, 106.20
<b>Pojęcie</b>	24.19, 27.4, 34.4, 35.8, 40.1, 40.15, 77.12-13, 78.5, 78.32, 79.19-20, 79.29-30, 86.6, 88.16, 89.20, 90.12, 90.30, 97.9
<b>Pokusa</b>	18.21, 18.25, 62.20, 62.23, 67.7, 68.16, 81.8, 87.9, 87.12, 90.3-4
<b>Polepszenie</b>	1.0, 89.2, 89.7
<b>Porażki</b>	59.3, 75.15
<b>Post</b>	40.14, 41.21-22, 42.12, 105.4
<b>Poszukiwacz</b>	7.17, 15.13, 17.30, 50.2, 56.3, 57.33, 60.18, 66.5, 66.9, 66.12-13, 67.30, 75.23, 76.9, 83.16, 84.20, 85.19, 88.17, 94.9, 95.24, 97.9, 99.8
<b>Poszukiwanie</b>	1.0, 1.7, 2.2, 2.4, 2.6, 3.4, 3.9-10, 4.14, 7.15, 7.17, 8.1, 10.12-14, 11.17, 11.20, 11.28, 12.14, 14.14, 14.19, 14.26-27, 15.7, 15.12-14, 16.11, 16.22, 16.32, 17.2, 17.20, 17.30, 18.5, 20.27, 22.17, 23.1, 23.8, 23.10, 26.8, 26.38, 27.13, 29.16, 29.18, 29.27, 29.29-30, 30.7, 31.3, 31.9, 32.9, 36.14, 37.4, 41.6, 41.14, 43.31, 48.6, 49.6, 50.11, 51.1, 53.8, 54.3, 56.3, 57.14, 57.24, 57.33, 58.23, 60.26-27, 62.4, 62.20, 64.6, 64.16, 65.2-7, 65.11-12, 65.15, 66.4, 66.11-12, 66.14, 66.16, 68.5, 68.12, 68.16, 70.4, 72.17, 73.10, 73.22, 74.8, 74.13, 75.15, 75.23-24, 75.31-32, 76.8-9, 76.21, 79.37, 79.42, 80.8, 82.29, 83.3, 83.14, 83.17, 84.7, 84.18, 84.20, 86.18, 86.20, 87.22, 88.12, 89.7, 89.35, 89.39, 91.37, 93.10, 94.9, 95.26, 97.9, 98.7, 99.11
<b>Poświęcenie/ ofiarowanie</b>	37.3, 42.15, 55.7, 69.5, 93.24, 103.8
	<u>Ofiary z ludzi</u> 23.16
	<u>Cena</u> 35.1, 44.2, 61.12, 62.26, 71.1, 72.10, 81.8, 83.2, 84.20, 94.26
<b>Pozytywna ścieżka</b>	Ścieżka Prawej Ręki

1.0, 10.11-12, 15.14, 17.33, 18.5, 18.12, 19.17, 32.1-2, 43.8, 46.13, 46.16, 49.6, 50.8-9, 52.2, 52.7, 52.11, 54.21, 54.25, 55.7, 60.18, 64.4, 64.16, 66.33, 73.4, 73.20, 74.9, 74.11, 75.15, 75.23, 80.10-12, 80.15, 82.3, 83.17-18, 84.4, 89.29, 92.33, 93.9, 94.9, 94.12, 94.19-20, 95.21-25, 99.5, 99.8, 101.8, 102.21, Zobacz także "Służba innym"

**Praca**

1.0, 2.3, 3.15, 4.14, 4.17, 5.1-2, 6.1, 9.2, 9.18, 12.1, 15.12, 16.32, 17.1, 19.19, 20.9-10, 22.29, 26.38, 27.5-7, 29.27, 31.3, 39.10, 46.10, 48.6, 50.5, 56.3, 59.11, 63.17, 68.3, 69.5, 71.22, 73.10, 73.12-14, 73.22, 75.16, 75.23, 76.16, 78.11, 78.24, 94.9, 95.23, 97.5, 97.7, 97.9, 103.8

**Prana**

14.2, 41.10, 56.3, 57.33, 58.12, 58.14-15, 58.19, 59.6-7, 59.10-11, 59.16, 59.19, 60.13, 66.5, 66.26, 73.17, Zobacz także "Światło wirujące w górę" i "Trzecie zniekształcenie"

**Prawa (naturalne)**

13.13, 13.15-16, 17.18, 18.6, 19.12, 22.27, 27.15, 27.17, 28.1, 28.5, 28.8, 29.2, 29.11, 29.16, 41.4, 41.8, 46.14, 47.2, 54.17, 70.17, 71.11, 77.17, 78.20, 93.14

**Prawa Miłości**

3.10, 9.10, 14.10, 22.21

**Prawa naturalne**

Zobacz „Prawa naturalne”

**Prawa Światła**

3.10, 16.50, 90.5

**Prawa Wieczności**

3.10, 27.10

**Prawdziwy kolor**

33.3-4, 40.6, 40.11, 40.15, 41.14, 47.3, 47.8, 48.7, 48.10, 49.6, 50.9, 54.6, 58.20, 59.23, 77.17, 99.11

**Prawo Jedności**

1.0-1, 1.5, 1.7, 1.9-10, 2.1-4, 2.6, 3.6, 3.9-10, 3.14, 4.13-14, 4.17, 4.19-20, 6.10, 6.14, 6.24-25, 7.1, 7.9, 7.12, 7.15, 7.17, 8.19, 8.25, 9.9-10, 10.11-12, 10.14, 11.12, 11.18, 11.21, 11.28, 12.3, 12.5, 12.7, 12.13, 12.24-25, 13.4, 13.8, 13.12, 14.7-8, 14.10-11, 14.18, 14.20, 14.23-26, 14.28, 14.34, 15.5-8, 15.12, 15.14, 15.21-22, 16.18-21, 16.24, 16.28-29, 16.38-41, 17.2, 17.15, 17.33, 17.43, 18.1, 18.5-6, 18.8, 18.21, 19.1, 20.36, 22.6, 22.21, 22.27, 23.6, 23.10, 23.12, 23.15, 23.19, 24.9, 25.4, 26.4-9, 26.12, 27.8, 27.10, 27.13, 28.1, 28.16, 37.6, 41.4, 42.10, 49.6, 52.7, 52.11, 57.24, 57.33, 62.15, 64.6, 67.11, 71.13,

	71.17, 71.19, 72.17, 73.14, 75.29, 76.6, 76.8, 80.11, 84.13, 87.3, 88.12, 90.29, 97.9, 104.26
<b>Prawo Kwadratów (podwojenie/wzmocnienie)</b>	<u>Prawo Służby, Prawo Poszukiwania</u> 7.1-7, 7.9, 10.12-14, 11.11, 14.18, 15.6-7, 17.2, 17.30, 18.13, 22.25, 22.27, 24.8, 26.40, 29.29, 37.7, 39.1, 62.15, 65.15, 66.15, 67.11, 67.26-27, 70.5, 72.10, 83.17, 89.30, 89.39, Zobacz także “Wzywanie”
<b>Prawo Odpowiedzialności</b>	20.17, 22.5-6, 23.15, 34.17, 60.16, 60.27, 76.21, 99.5, 101.8, 104.3
<b>Prawo Pomieszania</b>	<u>Droga Pomieszania</u> 3.14, 11.19, 16.1-2, 16.6-7, 16.9, 20.26, 21.9, 26.36, 27.10, 36.19-20, 48.4, 54.13, 58.7, 61.8, 67.25, 68.5, 69.12, 72.7-8, 73.13-15, 76.12, 79.10, 79.23, 79.33, 88.23, 98.5, Zobacz także “Pierwsze zniekształcenie”
<b>Probert, Mark</b>	7.10-11
<b>Programowanie wcielenia</b>	8.21, 10.1, 17.1, 17.11, 21.9-11, 23.12, 31.6, 33.6-7, 33.9, 34.5, 34.8, 34.17, 35.1, 35.3, 36.1-2, 36.4, 36.6-7, 36.10, 41.22, 42.12, 48.7-9, 50.4-5, 54.19, 54.21-24, 55.1, 60.4, 60.8, 61.2, 61.7, 65.11-12, 66.18, 66.34, 67.7, 68.16, 69.6, 71.6-7, 72.17, 73.19, 75.13, 83.27, 84.3-4, 87.17, 92.10-12, 94.7, 95.25
<b>Projekt Manhattan</b>	11.23, 26.20
<b>Proroctwo</b>	65.7, 65.9-10, 86.7, 86.13, Zobacz także “Wróżenie”
<b>Przebaczenie</b>	17.20, 18.12, 26.30, 34.4-5, 34.17, 40.13, 41.25, 50.7, 52.7, 65.19, 71.6-7, 78.5
<b>Przebudzenie</b>	30.5, 31.9, 36.24, 48.7, 53.8, 53.12, 53.17, 79.20, 80.10
<b>Przed zasłoną</b>	Zobacz „Zasłona zapomnienia, warunki przed zasłoną”
<b>Przekształcać</b>	<u>Transmutacja</u> 4.18, 6.1, 15.12, 25.6, 26.22, 46.9, 50.8, 51.7, 54.17, 54.25, 59.14, 63.25, 64.4, 65.20-22, 77.12, 79.40, 80.20, 80.22, 81.13, 91.17, 92.19, 93.24, 94.26, 95.27, 96.4, 99.8, 100.6-7, 100.11, 103.10-11, Zobacz także “Post”

<b>Przestrzeń/czas</b>	2.2, 6.9, 12.7, 13.8, 13.22-23, 19.1, 26.22, 26.32, 28.2, 29.11-12, 29.14, 29.16-17, 29.19, 29.22, 30.4, 39.4, 41.8, 41.20, 43.22, 52.10, 54.24, 55.9, 57.1, 57.33, 58.16, 62.4, 63.24-25, 63.27-28, 65.2, 65.9, 66.14, 70.12, 70.14, 70.17, 70.19, 70.22, 71.5-7, 74.8, 82.15, 83.3, 105.4, Zobacz także "Czas/przestrzeń"
<b>Przewodnicy</b>	<u>System wskazówek / przewodników</u> 12.14, 14.18, 18.8-9, 36.12, 54.3, 67.28, 69.3-6, 70.11, 86.7, Zobacz także "Anioły" i "Wyzsza Jaźń"
<b>Przyciągać</b>	16.54, 26.12, 26.36, 28.14, 29.18, 30.10, 31.7, 37.8, 38.2, 40.3, 40.6, 41.10, 49.6, 50.2-5, 51.1, 54.31, 57.14, 57.33, 59.6-7, 67.7, 67.27, 68.14, 69.3, 72.7, 76.2, 76.9, 80.5, 87.28, 92.20, 94.14, 95.4, 95.6
<b>Psychiczne pozdrowienie/atak</b>	25.1, 44.10-11, 46.1-2, 53.1, 53.22, 55.1-2, 56.1, 57.1-3, 61.4-5, 62.0-14, 62.20-26, 63.1-5, 63.32, 64.5, 65.1, 67.1-4, 67.6-15, 67.19-23, 67.26-27, 68.4-7, 68.10-18, 69.3, 69.5, 69.7, 69.9, 70.3-4, 70.6-7, 72.4-9, 72.14-15, 72.17, 75.8, 75.14, 75.17-19, 76.2, 77.2-6, 77.8, 77.24-25, 78.1-3, 78.5, 78.38, 80.1-9, 81.1-2, 85.3-9, 86.4-5, 87.5-7, 87.9, 88.2-3, 89.2-4, 89.6-7, 90.2-4, 92.2, 92.4-5, 93.2, 94.2-3, 94.6, 94.30, 95.2, 96.2-3, 96.22, 97.2, 97.15, 97.20, 98.3-5, 98.15, 99.4, 100.3, 101.2-5, 102.2, 102.10, 103.6, 105.2, 106.2, 106.4, 106.12, 106.16, Zobacz także "Ochrona"
<b>Puharich, Dr. Andrija</b>	7.10-11, 12.1, 12.10, 21.3-4, 23.11, 39.4, 39.6-9, 84.7-8
<b>Pytający</b>	4.13, 11.12, 37.3, 38.1, 42.14, 44.12, 64.20, 67.23, 69.22, 102.21, 105.12, 105.22, 106.3, 106.12-13, 106.22-23
<b>Ra</b>	<u>Granice wiedzy Ra</u> 81.16, 81.18, 81.21, 82.14, 85.15, 90.12  <u>Komunikacja Ra</u> 1.1, 1.10, 2.0-2, 3.6, 8.31, 9.3, 15.1, 15.13, 17.2, 18.1, 21.1, 22.26-27, 23.16, 28.16, 37.4, 48.3, 55.7, 60.9, 71.20, 72.17, 76.8, 80.0, 80.5, 83.28, 87.17, 89.18, 100.4

Forma Ra

6.4, 8.20, 23.6, 23.16, 27.2, 41.4-6, 64.6, 90.12

Historia Ra

1.1, 1.3, 1.5, 2.2, 2.4, 6.4-5, 6.7, 6.21-23, 14.19-22, 16.21, 41.26, 60.30, 76.11, 81.22-27, 81.29, 88.13-16, 88.18-21, 89.8-13, 89.16-17, 89.22, 89.26-43

Praca Ra na Ziemi

1.0-1, 1.3, 1.5, 2.2, 2.4, 6.4, 6.7, 6.21-22, 14.4-6, 14.18, 14.20, 14.23-27, 23.1-10, 26.10-11, 26.21-25, 48.3, 60.16, 60.27, 60.29, 71.20, 88.21, 88.24, 90.29

**Rada Saturna**

6.7-8, 7.8-10, 7.12, 8.1, 9.4, 14.28-30, 22.17, 23.6, 23.16, 24.4, 26.32, 39.9, 53.3, 60.25, 70.15

**Reinkarnacja**

Zobacz także "Starszeństwo wibracji"

4.9, 6.11, 6.13, 9.2, 9.7, 9.21, 10.1, 10.4, 10.12, 10.15, 11.11, 11.29, 15.20, 17.1, 17.41, 18.15, 19.9, 20.12, 21.9-10, 21.28, 22.6, 22.15, 23.12, 31.4, 31.8, 31.10, 33.6-7, 33.12, 34.17-18, 35.1, 40.16, 43.11-12, 48.7-8, 50.5, 50.7, 52.7, 54.23-24, 68.6, 68.10, 70.14-15, 70.17, 71.6-7, 76.21, 79.7-9, 82.25, 83.7, 84.20, 92.11, 92.16, 92.18, 97.5, 104.11

Automatycznie

21.9, 21.11, 48.8, 82.25

Pomiędzy wcieleniami

10.12, 21.9, 22.6, 43.12, 48.7, 50.7, 71.6, 82.24-25, 82.28, 83.6

Wybory przed wcieleniem

8.21, 31.6, 35.3, 50.5, 53.1, 54.21-22, 55.1, 57.3, 59.3, 60.3-4, 60.8, 61.2, 61.7, 65.12, 66.34, 67.7, 67.23, 68.16, 72.17, 73.19, 75.13, 81.1, 83.27, 84.3-4, 85.16, 87.9, 87.17, 92.12, 94.3, 94.7, 95.25, 102.10

<b>Religia(-ie)</b>	1.5, 2.2, 14.1, 14.28, 16.15-20, 17.15, 17.20, 17.22, 22.15, 23.1, 42.13, 47.8, 60.17-18, 73.13, 73.16, 75.14, 75.17, 84.13-14, 88.19, 104.25
<b>Represja</b>	41.19, 42.9-10, 46.11-13, 52.7
<b>Reprodukcja</b>	Zobacz także "Seksualność"

#### Klonowanie

18.15, 18.20, 24.6

#### Reprodukcja biseksualna

18.15-18, 18.20, 26.38, 30.7, 30.9-13, 31.2-7, 31.9, 32.6-8, 41.15, 63.27-28, 83.4

<b>Rewolucja przemysłowa</b>	11.29, 26.13
------------------------------	--------------

<b>Robot</b>	12.18-20
--------------	----------

<b>Roosevelt, Eleanor</b>	35.1-3
---------------------------	--------

<b>Roosevelt, Franklin</b>	35.1-3
----------------------------	--------

<b>Rosja</b>	8.6, 10.15, 17.3-5, 17.7, 21.24, 65.8
--------------	---------------------------------------

<b>Rozkazywać</b>	53.16, 55.3-7
-------------------	---------------

<b>Równowaga</b>	<u>Równoważenie</u> 3.1, 4.17, 7.9, 14.6-11, 14.20, 15.4, 15.8-9, 16.2, 16.5-7, 21.20, 22.26, 25.6, 26.20, 26.27, 26.30-31, 29.29, 31.7, 33.7, 34.4, 36.7, 38.10, 52.7, 52.9, 57.6, 57.13, 57.24, 60.8, 67.3, 67.11-12, 67.20, 68.12, 71.5, 71.7, 72.8, 74.8, 78.10, 81.8, 83.16, 85.16, 90.3, 95.2
------------------	--

#### Równowaga / Zrównoważona praca (archetyp)

Zobacz „Archetypy, Matryca ciała”

#### Równowaga ciała

5.2, 12.31, 51.5, 61.6, 61.10, 64.20, 88.6

#### Równowaga ducha

6.1

#### Ćwiczenia równoważące i Centra energii

2.3, 3.1, 5.2, 6.1, 12.31, 15.8-9, 15.12-13, 18.5, 18.11, 29.23, 29.27, 36.3, 38.5, 38.9-10, 39.10,

	40.4, 41.14, 41.18-19, 41.23-24, 42.2-6, 42.9-11, 43.8, 44.14, 46.8-9, 48.7, 49.6, 51.7, 52.11, 54.8, 54.15-16, 54.23-27, 54.32, 57.6, 57.13-14, 57.24, 57.33, 58.3-7, 60.8, 61.6, 61.10-11, 64.6, 66.8, 74.6, 74.8-9, 75.35, 80.4, 85.16, 86.7, 104.2-3
<b>Rydwan (Archetyp)</b>	Zobacz „Archetypy, Wielka Droga Umysłu”
<b>Rytm rzeczywistości</b>	27.6-7, 27.13
<b>Rytuał</b>	41.1, 95.4-5, 95.10, 95.15-17, 96.4-5, 101.6-7,
<b>Oczyszczający</b>	105.6-8, 105.11, 106.9, 106.21
<b>Sala rekordów</b>	Zobacz „Kroniki Akashy”
<b>Samozapłon</b>	17.26-28
<b>Sanskryt</b>	74.17-19, 75.26-31
<b>Sarkofag (archetyp)</b>	Zobacz „Archetypy, przemiana ducha”
<b>Sasquatch</b>	Zobacz „Wielka Stopa”
<b>Schweitzer, Albert</b>	34.10-11
<b>Seksualność</b>	19.22, 25.1, 26.38, 30.10-13, 31.2-16, 32.2-11, 39.2, 41.5-6, 44.1, 44.13, 46.12, 48.2, 53.14, 54.25, 55.6, 60.16, 61.6, 64.20, 66.3, 66.22, 66.28, 71.17, 72.16, 73.22, 76.2, 79.3, 83.3-4, 84.9-22, 86.20-22, 92.25, Zobacz także “Reprodukcja”
	<u>Fuzja</u>
	32.9-10, 41.4-6
<b>Shockley, Paul</b>	27.1-2
<b>Siła</b>	12.31, 18.19, 26.38, 27.15, 28.13, 29.10, 31.3, 35.1, 38.5, 39.4, 39.10, 42.12, 51.1, 51.8, 52.2, 53.22, 54.29, 55.4, 56.6, 57.14, 62.17, 65.10, 65.15, 67.3, 67.27, 67.31, 68.10, 68.14, 70.2, 70.19, 72.7, 73.3-5, 74.12, 75.34-35, 76.2, 78.7, 79.4, 83.3, 84.13, 87.12, 88.1, 99.3, 99.8-9, 99.11, 100.3, 103.5, 106.5, 106.22
	<u>Siła światła/ciemności</u>
	Siły światła/ciemności
	24.8, 35.8, 72.7, 73.3-5, 74.12, 74.14, 87.6
<b>Skryba</b>	7.10, 11.2, 38.1, 54.2-3, 59.3, 59.21, 61.7, 67.23, 85.16, 89.7, 96.3, 99.5, 101.2, 101.5, 105.4, 105.11
<b>Słońce (archetyp)</b>	Zobacz „Archetypy, Sygnifikator ducha”

**Służba innym**

7.15, 7.17, 10.1, 11.2, 11.21, 12.9, 12.13, 12.15, 12.26, 12.31, 14.13, 16.7, 16.11-12, 16.30-32, 16.59, 17.2, 17.23, 17.30-34, 18.6, 19.14-15, 19.17, 20.9-10, 20.27, 22.5, 25.1, 25.5-6, 26.38, 30.1-2, 31.3-4, 31.9, 33.9, 33.11, 33.19, 34.2, 34.9-10, 34.14, 34.16, 35.8, 36.17, 38.1, 38.7, 39.11-12, 42.2, 42.9, 42.18, 43.8, 43.19, 44.1, 44.8, 44.15, 45.1, 46.7, 46.9-10, 46.13, 46.16, 47.3, 47.6, 49.3-5, 50.6, 52.3, 52.7, 52.11, 53.6, 53.17, 53.22, 54.21, 54.25, 57.33, 60.27, 60.29, 62.23, 63.14-15, 64.2, 64.4, 64.15, 65.14, 65.21, 66.18, 66.33, 67.3, 67.7, 67.11, 67.21, 67.26, 68.16-17, 69.7, 69.9, 69.11, 69.15, 70.5, 70.7, 71.2, 71.14, 71.16-17, 72.7-8, 73.2-4, 73.12, 74.12, 74.15, 75.23, 77.19, 78.14, 78.16, 78.25, 79.7, 79.28, 79.33, 80.1, 80.5, 80.11-12, 80.15, 80.17, 81.29-30, 82.18, 82.22, 82.28-29, 83.11-13, 83.17-18, 84.18, 85.4, 85.7, 85.9-11, 85.13, 87.12, 87.22, 88.12, 89.3, 89.38, 89.44, 90.3, 90.20-23, 92.2, 93.3-6, 94.12, 95.23-25, 97.16, 99.8, 100.9, Zobacz także “Pozytywna ścieżka” i “Biegunowość (w świadomości)”

**Służba sobie**

7.14-15, 7.17, 8.2, 8.11-12, 10.1, 11.3, 11.11-12, 11.15-16, 11.18, 11.20-21, 11.31, 12.9, 12.13-16, 14.13, 16.2, 16.7-9, 16.11-12, 16.15, 16.17, 16.30-31, 16.57, 17.1, 17.17, 17.23, 17.25, 17.30-33, 18.21, 19.15, 19.17, 20.9-10, 20.32, 22.5, 24.6, 25.5-6, 26.34, 26.36, 26.38, 30.1, 30.5, 30.10, 31.14, 32.2, 33.13, 33.19, 34.16, 35.4-5, 36.12, 36.14, 36.16-17, 38.7, 38.14, 39.11-12, 41.14, 42.20, 44.16, 46.7, 46.9-12, 46.16, 47.3-5, 48.6, 49.4, 50.6, 51.7, 53.11, 53.14, 53.16-17, 54.19, 54.22, 54.25, 55.3-5, 62.17, 62.20, 65.14, 66.29-33, 67.7, 67.26, 68.6, 68.16-18, 69.9, 69.11, 69.15, 70.7, 70.23, 71.7, 71.14, 72.8, 73.4, 75.19, 75.23, 77.17, 78.25, 80.5-8, 80.11, 80.15, 80.17, 85.4, 85.7, 85.9, 85.11, 86.5, 87.6-9, 87.11-12, 87.14-16, 87.25, 89.31, 89.35, 89.44-45, 93.3, 95.6, 95.26, 97.16, 99.8, 100.8-9, 101.2, Zobacz także



	“Negatywna ścieżka” i “Biegunowość (w świadomości)”
<b>Społeczeństwo</b>	1.5, 6.16, 6.23, 8.26, 10.15, 11.17, 12.18, 16.31, 19.15, 20.21, 22.21, 23.15, 25.5, 34.9-10, 34.13, 35.6, 36.12, 37.4, 38.9, 54.25, 73.12, 74.13, 83.10
<b>Srebrne plamki</b>	16.47-49, 53.21
<b>Srebrny sznur</b>	91.11
<b>Star Wars (film)</b>	16.10
<b>Starsza Rasa</b>	15.15, 15.17-20
<b>Starszeństwo wibracji</b>	17.41-43, 26.13, 31.6, 33.12-13, 34.15-16, 40.16, 48.5, 48.7-8, 57.12, 61.2, 65.5, Zobacz także “Reinkarnacja”
<b>Starzenie się</b>	14.10, 15.4-5, 15.8, 59.20, 105.19-20, 106.12
<b>Strażnicy</b>	7.9, 9.6-9, 9.18, 12.3-5, 16.1, 16.5-6, 20.28, 21.8, 21.14, 24.4, 30.14, 48.8, 50.5, 51.1, 52.12, 54.10, 67.13, 95.22, Zobacz także “Ochrona”
<b>Strojenie</b>	<u>Dostrojenie</u> 1.0, 3.8, 4.6, 10.9, 12.1, 15.1, 30.2, 39.9, 42.2, 54.15-17, 54.31-32, 60.8, 66.22, 67.7, 71.6, 71.18, 72.7, 74.3, 75.33, 77.7, 89.44, 105.11, 106.9
<b>Sub-gęstość</b>	16.51, 16.53, 17.11-12, 17.34-35, 17.38-39, 22.13, 38.6, 71.13, 90.25, Zobacz także “Plan”
<b>Sub-Logos</b>	Zobacz „Logos, Sub-Logos”
<b>Sumer</b>	88.22
<b>Sygnaly i znaki osobiste</b>	22.1, 44.3-6, 44.10, 96.11-13, 105.12
<b>Sygnifikator</b>	Zobacz „Archetypy, Sygnifikator”
<b>Syriusz</b>	8.22, 38.7-8, 51.2
<b>Szkodliwa wymiana energii</b>	106.13, 106.22
<b>Śmierć</b>	17.20, 23.12, 26.25-28, 30.3-4, 31.14, 33.9, 33.11, 34.6, 34.18, 47.9, 47.11-15, 48.7, 51.6, 51.10, 53.3, 63.2, 63.12-14, 63.20-21, 65.21, 67.28, 68.6, 69.3, 69.6-7, 70.15, 70.17, 71.6, 81.13, 82.25, 83.2, 86.7, 89.31, 91.10-11, 95.25, 104.9, 105.18 <u>Śmierć (archetyp)</u> Zobacz “Archetypy, Transformacja ciała”
<b>Śnienie</b>	14.25-26, 44.10-11, 46.2, 83.3, 83.16, 84.8, 85.19, 86.7-15, 95.18
<b>Świadomość</b>	Zobacz „Kompleks, Świadomość”

**Świadomość  
Planetarna**Istota Planetarna

2.4, 6.15, 6.24-25, 8.15, 9.4, 11.18, 11.26-27,  
13.15-16, 15.20, 16.25, 16.32, 16.61, 20.26, 21.17,  
25.7-8, 29.9-10, 30.14, 37.7, 53.16, 65.16-17

Uzdrowienie Planetarne

2.4, 14.7, 14.10, 26.27-28, 26.30-31, 30.14, 50.9,  
57.9

Sfera Planetarna*Ciało Planetarne*

2.2-4, 6.6, 6.10, 6.13, 6.16, 8.7, 9.2, 9.7, 9.13, 9.18,  
10.1, 10.4, 10.6-7, 11.3-4, 11.18, 11.26, 13.9, 13.15,  
13.22-23, 14.3, 14.7, 14.10, 14.23, 14.32, 15.4,  
15.9, 16.1, 16.6, 16.13, 16.25, 16.30, 16.33, 16.59,  
17.0-1, 17.11, 18.6, 19.4, 19.7, 19.12, 20.13, 20.19-  
21, 21.5, 21.17, 21.27-28, 24.4, 26.20, 26.27-28,  
26.30-31, 28.6, 29.9-10, 30.14, 30.16, 31.8, 41.4,  
41.12, 41.15, 41.26, 43.28, 48.8, 49.5, 59.4-5,  
60.20-21, 62.29, 63.8, 63.15, 63.20-21, 63.24-25,  
63.27, 63.31, 65.10, 65.16-17, 65.19, 66.29, 66.31,  
66.34, 67.20, 68.14, 72.8, 73.3, 74.4, 82.7, 88.23,  
89.11-12, 91.13

Wibracja Planetarna*Aura, Pole elektromagnetyczne, Sieć energetyczna*

2.3, 4.6, 8.7, 12.7, 12.30, 13.23, 14.7, 14.10, 15.4,  
15.9, 22.11, 41.4, 42.7, 49.5, 49.8, 50.8-9, 59.20,  
65.12, 71.16, 88.23

**Świadomość siebie**

## Samoświadomość

13.21, 14.1, 15.12, 19.3, 19.11, 20.4, 30.1-2, 34.14,  
35.4, 36.14, 40.3, 41.10, 41.16, 41.19, 41.21, 48.8,  
50.5, 75.23, 78.33, 79.20, 82.12, 83.10, 90.9-10,  
92.10-11

**Światło**

Zobacz także "Trzecie zniekształcenie"

Światło wirujące w dół

4.5, 4.18, 6.1, 12.31, 49.5-6, 54.27, 54.29, 54.31, 56.3, 57.6, 57.14, 57.33, 59.11, 66.5, 72.17, 73.5, 73.7-8, 73.10, 73.19

Światło wirujące w górę

4.18, 6.1, 9.14, 13.15, 13.17, 13.23, 14.2, 19.3, 28.14, 29.16, 29.18, 30.5, 41.10, 49.5-6, 50.2, 54.27, 54.29, 54.31, 56.3-4, 56.6-7, 57.6, 57.14, 57.20, 57.33, 58.11-12, 58.19, 59.6-11, 59.13-16, 66.5, 66.22, 66.25-26, 72.17, 73.8, 73.10, 73.17, 74.5-6

**Światło wirujące w dół**      Zobacz „Światło wirujące w dół”

**Światło wirujące w górę**      Zobacz „Światło wirujące w górę”

**Światło/Miłość**      Zobacz także “Miłość/Światło”  
1.7, 3.4, 3.15, 4.20, 6.14, 7.17, 12.3, 14.20, 15.4, 15.9, 15.22, 16.21, 29.16, 51.1, 52.11, 64.6, 78.25, 87.6

**Święci Teresa, Augustyn, Franciszek**      22.15

**Tajemnica**      1.10, 13.13, 16.21, 16.27, 18.1, 22.21, 27.7, 28.1, 28.16, 52.11, 97.9, Zobacz także “Inteligentna Nieskończoność,” “Jeden Nieskończony Stwórca”, i “Jedność”

Różnorodność trzeciej gęstości

3.14, 6.25, 7.12, 17.2, 24.9, 26.21, 78.33, 79.21, 79.40, 80.10, 84.20, 86.20

**Tales**      25.4

**Taras Bulba**      11.8-10

**Tarot**      Zobacz „Archetypy, Tarot”

**Telepatia**      12.13, 14.27, 20.30, 26.21, 38.14, 90.12

**Telewizja**      34.13, 42.2

**Tesla, Nikola**      8.6, 11.25-26, 26.20

**Tesseract**      52.10, 94.18, 95.27, 103.11, 103.14

**(odchylenie o**

**dziewięćdziesiąt stopni)****Transfer energii**Ogólny transfer energii

31.2, 32.5, 39.10, 54.25, 54.31, 55.8, 60.8, 66.5, 66.9, 73.21-22, 76.3, 84.17, 106.13

Transfer energii seksualnej

25.1, 26.38, 30.10, 31.2-7, 31.9, 31.11-15, 32.2, 32.5-10, 39.10, 44.1, 48.2, 54.25, 54.31, 71.17, 72.16, 73.21-22, 76.2, 83.3, 84.9-22, 86.20-21, 87.18, 87.22-27, 92.20, 92.25, 99.10

**Transfer energii seksualnej**

Zobacz „Transfer energii seksualnej”

**Transformacja (archetyp)**

Zobacz „Archetypy, transformacja”

**Trójkąt Bermudzki**

60.11

**Trzecia gęstość**

6.6, 6.15, 10.3, 11.17, 13.21-23, 14.3, 16.2, 16.21, 16.39, 17.35-38, 18.7-9, 19.4, 19.9-11, 19.13-15, 20.18, 20.21, 20.24, 20.26-27, 21.9, 30.1, 30.10, 33.9, 36.1, 36.17, 38.6-7, 40.7, 41.14, 41.16, 42.3, 48.6, 57.33, 61.9, 63.8, 63.13, 63.32, 64.8, 71.2, 76.15-20, 77.14-15, 78.24, 79.9, 81.3, 82.15, 82.17-19, 82.21, 83.10, 90.8-10, 91.21, 92.11, 95.24-25, 97.9, 105.13-16, 105.20, Zobacz także “Gęstość” i “Wybór”

Długość życia trzeciej gęstości

14.11-12, 20.12-17, 20.23-25, 21.9, 22.3-8, 22.28, 23.13-14, 43.11

**Tunguska**

17.3

**Turcja**

10.15

**Tybet**

10.15

**Uczenie się/nauczanie**

1.10, 2.1, 3.6, 4.10, 5.2, 6.1, 9.3, 14.10, 15.13, 15.22, 16.48, 17.25, 17.38, 17.43, 20.24, 20.26, 22.5, 26.13, 27.1, 28.6, 32.5, 39.10, 41.7, 42.2, 42.8-9, 42.20, 43.26, 46.14-15, 48.7, 52.9, 52.11, 56.4, 57.29, 58.23, 60.9, 60.16, 71.6, 73.16, 73.22, 74.4, 74.11, 76.6, 76.8, 76.12, 77.23, 82.14, 83.3, 86.7, 89.18, 89.22, 89.25, 90.29, 93.16, 93.23, 94.14, 99.6, Zobacz także “Nauczanie/uczenie się”

**UFO**

6.21-25, 7.12-14, 8.2-32, 12.2-12, 23.3, 24.20,  
26.20-21, 26.32-33, 26.36, 37.5, 38.7-8, 38.11-13,  
51.2-4, 52.10, 60.24-25, 70.18-21, 87.10

Bliskie spotkanie

8.15-22, 53.3-17, 84.8, 100.4

Przelot UFO

12.8, 48.5

Masowe lądowanie UFO

16.8-9

**Układ Słoneczny**

6.4, 6.9-10, 6.24, 10.1, 10.16-17, 11.4, 13.15, 13.23,  
29.4, 30.14, 78.32, 81.24

Maldek

6.9-10, 6.12-13, 9.18, 10.1, 10.3, 10.6-7, 11.3, 11.5,  
11.13, 21.5-6, 21.16, 38.2, 59.4-5, 90.18

Mars

9.6-12, 10.6, 14.3, 18.20, 19.5, 20.17-18, 20.20,  
20.26, 21.8, 30.14, 64.14, 74.4, 90.18

Saturn

6.8, 7.8, 7.12, 9.4, 22.17, 23.6, 23.16, 30.14, 53.3,  
60.25

Rada Saturna

Zobacz "Rada Saturna"

Słońce

2.2, 2.6, 10.17, 11.4, 13.5, 16.35, 23.1, 23.6, 23.16,  
29.1, 29.3, 29.5-6, 29.10, 30.14, 40.1, 41.4-5, 41.7,  
54.4-5, 54.7, 65.17, 66.26, 67.28, 71.12, 75.2,  
77.12, 77.17, 80.10, 81.24-25, 82.8, 89.8, 91.2-3,  
92.28, 102.21, Zobacz także "Logos, Lokalny Sub-  
Logos"

Uran

30.14

Wenus

6.4-7, 6.21, 6.23, 29.18, 30.14, 41.26, 76.11, 88.13-15, 89.9-12, 89.28, 89.32, 89.39, 90.18

**Ukończenie (szkoły)** 10.4, 10.9, 11.6, 19.5, 20.3, 20.18, 30.5, 34.16, 36.12, 38.6, 38.14, 40.4, 41.26, 47.5-6, 52.12, 63.9, 82.21-22, 82.26-29, 89.35, 89.40, 104.11, Zobacz także "Zbiory"

**Ulotna informacja** Nieistotne informacje, Szczegółowe informacje  
3.6, 6.25-26, 17.21, 26.36, 27.3, 29.24, 30.8, 37.4, 39.4, 39.6, 43.7, 51.1-2, 53.3, 53.18, 53.24, 57.4, 58.17, 62.23, 64.18-20, 67.11, 71.10, 81.23, 84.7, 91.13, 96.9-11, 100.4

**Umysł rasowy** Zobacz „Umysł rasowy”

**Umysł/Ciało** 2.2, 4.18, 9.4, 10.1, 13.21, 18.18-22, 19.20, 20.3, 29.9, 30.5, 30.7, 31.4, 39.10, 46.9, 86.18, 106.4

**Umysł/Duch** 15.12, 17.38, 35.8, 47.8

**(Duch/Umysł)**

**Umysły/ciała/duchy** 32.5, 36.21, 47.2, 50.7, 77.17, 82.12, 83.6, 84.10, 84.22, 85.17-18, 86.20, 87.18-21, 93.5, 104.26, 105.18-19

**Ur** 76.6

**Uran** Zobacz „Układ Słoneczny, Uran”

**Uzdrowianie** 2.2-4, 3.14-15, 4.5-20, 5.1-2, 6.1, 9.3, 10.9, 11.7, 12.31, 14.4, 14.6, 14.10-11, 15.14, 17.18, 18.10-11, 21.3, 21.5, 21.7, 21.9, 22.6, 22.21-23, 22.28, 23.6-7, 23.12, 26.26-31, 27.1, 29.31, 29.33, 34.10, 35.8, 36.2, 38.5, 39.10, 40.12-14, 41.21, 47.8, 48.7, 50.13, 54.31, 55.1, 55.11-17, 56.3-7, 57.4-33, 58.3, 58.7, 58.23, 59.8, 59.11, 59.17, 61.6, 61.10, 61.13, 62.4-6, 62.10-11, 62.26, 64.15, 64.20, 66.5-16, 66.28, 69.6, 70.17, 71.6-8, 73.10, 73.13-14, 73.17-19, 75.10-13, 75.35, 76.8, 77.9, 77.25, 78.5-6, 82.24, 83.24, 84.2, 84.6, 85.16, 86.12, 86.15, 87.27, 92.6, 98.5, 98.12, 99.2, 101.2, 102.2, 102.21, 105.2-4, 105.18, 106.18

Uzdrowianie alopacyjne

	64.15-16, 66.10, 98.5, 102.2, 102.17-21, 103.4, 104.7, 104.18, 104.22
	<u>Uzdrowianie kryształami</u> 2.2-4, 14.4, 14.7, 22.21-23, 23.6, 27.1, 29.23-31, 33.3-5, 55.16-17, 56.3, 57.4-12, 58.3-6, 58.18, 60.31, 66.5, 88.7
	<u>Uzdrowianie przez post</u> 40.14, 41.21-22, 105.4
<b>Uzdrowianie alopaticzne</b>	Zobacz „Uzdrowianie alopaticzne”
<b>Van Tassel, George</b>	14.12-13
<b>Wady wrodzone</b>	34.8
<b>Wcielenie</b>	Zobacz „Reinkarnacja”
<b>We wzmocnieniu</b>	30.5, 35.1, 38.5, 41.17, 47.9-11, 48.10, 62.29, 79.20, 85.9-11, 92.20
<b>Wenus</b>	Zobacz „Układ Słoneczny, Wenus”
<b>Wewnętrzna Ziemia</b>	60.21-25
<b>Wewnętrzne światło</b>	<u>Wewnętrzna natura, Wewnętrzny ogień, Polaris jaźni, Gwiazda przewodnia</u> 29.6, 49.6, 54.27, 54.29, 56.3, 57.6, 57.14, 57.33, 73.8, 73.10
<b>Wezwanie</b>	1.0, 4.8, 7.1-9, 8.12, 10.12-13, 11.18, 12.26, 14.2, 14.18, 14.24, 21.14-16, 21.18-20, 22.17, 22.19, 22.25, 23.1, 23.6, 23.8, 24.8, 26.34, 27.1, 43.28-29, 55.4, 55.7, 60.27, 62.20, 65.7, 67.28, 68.5, 72.8, 73.3, 73.8, 74.12-13, 80.14, 81.25, 85.4, 87.6, 89.39, 90.3, Zobacz także „Prawo kwadratów”
<b>Wędrowiec</b>	2.2, 11.25, 11.29, 12.26-30, 12.32, 13.23, 14.18, 15.20, 15.25, 16.59-61, 17.8-9, 17.11, 17.18-19, 23.6, 26.13, 26.15-16, 32.9-11, 36.16-18, 36.24, 37.2, 42.16, 45.3-7, 48.7, 52.8-9, 53.7-13, 58.20, 59.3-5, 63.10, 63.15-18, 65.3, 65.5, 65.11-12, 65.19, 66.6-8, 66.34, 68.10-11, 69.10-12, 70.15-17, 75.24, 81.27, 85.16, 89.33-39, Zobacz także “Bracia i Siostry od Smutku”
<b>Węzeł strachu (Maldek)</b>	10.1, 10.7, 21.5

<b>Wiara</b>	3.9, 16.18, 27.4, 41.22, 42.12, 46.9, 54.24, 54.31, 60.18, 67.30, 73.13, 80.13, 80.20, 82.29, 84.21, 85.4, 94.7, 95.16, 97.9, 101.2, 105.1, Zobacz także “Inteligentna Nieskończoność”
	<u>Wiara (archetyp)</u> Zobacz “Archetypy, Katalizator ducha”
<b>Wibracja</b>	Zobacz także “Wąskie pasmo wibracji” i “Kompleks wibracji dźwiękowych” 2.2, 2.6, 27.4, 54.6, 54.8, 75.2, 75.26, 106.22
	<u>Wibracje podstawowe lub rdzeniowe</u> 20.6-7, 27.14-16, 28.2-4, 29.2, 29.11-14, 29.23, 40.3, 40.5-6, 40.9-11, 40.15, 41.8-10, 62.27-28, 71.6
	<u>Wibracja energetyzująca</u> 1.12-13, 3.18, 11.2, 17.11, 33.3, 66.22, 87.26-27, 98.16
	<u>Wibracja gęstości</u> 1.1, 2.2, 6.14-16, 8.15, 10.4, 13.23, 16.2, 16.41, 17.1, 17.11-12, 17.15, 17.21, 19.9, 27.13, 32.12, 33.20, 40.16, 53.3, 57.28, 59.24, 68.6, 70.14, 77.24, 78.15, 81.13
	<u>Wibracja danej istoty</u> 1.2, 1.5, 2.1, 8.14, 20.16-17, 29.29, 32.2, 37.3, 39.10, 42.7, 47.3, 51.1, 57.12, 57.33, 73.20, 86.23, 87.17, Zobacz także “Starszeństwo wibracji”
	<u>Wibracja Planetarna</u> 12.27, 12.30, 16.61, 49.8, 65.11-12, 71.16, Zobacz także “Świadomość planetarna”
<b>Wibracje wąkopasmowe</b>	1.0, 15.1-2, 18.1, 30.17, 33.1, 59.23, 61.12, 64.5, 65.4, 72.17, 74.2, 85.20, 88.10
<b>Wielka Droga (Archetyp)</b>	Zobacz „Archetyp, Wielka Droga”



<b>Wielka Piramida w Gizie</b>	3.6, 3.12, 3.15, 4.6, 23.6, 23.8, 51.6, 55.11-16, 56.3-6, 57.12, 59.15, 60.13, 64.9, 66.23, 66.25, 89.14-16, 96.21, Zobacz także "Piramidy"
<b>Wielka Praca</b>	6.1, 48.6, 52.2
<b>Wielka Stopa</b>	9.18, 9.21-22, 10.4-5, 64.17, 64.19
<b>Wielki cykl</b>	9.4, 9.14, 14.4, 15.18, 16.61, 19.8, 20.12, 21.6-9, 21.13, 21.25, 33.12, 59.5, 69.12, Zobacz także "Główny cykl"
<b>Wielki Zapis Stworzenia</b>	60.16
<b>Wieża rażona piorunem (archetyp)</b>	Zobacz „Archetypy, Wzmacniacz Ducha”
<b>Williamson, George Hunt</b>	12.1, 15.18
<b>Wir możliwości/prawdopodobieństwa</b>	Zobacz „Wir możliwości/prawdopodobieństwa”
<b>Wir prawdopodobieństwa/możliwości</b>	<u>Wir możliwości/prawdopodobieństwa</u> 11.3, 11.6, 16.53-54, 16.56, 17.5, 19.21, 33.12, 36.2-4, 40.8, 43.25, 50.5, 56.3, 60.20, 64.19, 65.2, 65.6, 65.9-10, 65.12, 68.14, 69.5, 98.15, 102.2, 102.17, 104.9, 104.11
<b>Wisielec (archetyp)</b>	Zobacz „Archetypy, Sygnifikator ciała”
<b>Wizje</b>	<u>Wizjonerskie informacje</u> 14.25, 25.4, 44.5, 49.2, 58.3, 84.8, 86.12, 86.15, 88.17, 89.16
<b>Wizualizacja</b>	1.13, 42.13-15, 49.8, 50.8-9, 56.3, 61.12, 67.13-14, 68.14, 73.5, 73.10, 74.16, 75.4-5, 75.11, 75.39, 88.19-21, 88.24, 98.6
<b>Włosy</b>	19.9, 19.13, 20.6, 49.5, 69.0, 75.33-34, 106.4
<b>Woda</b>	8.3, 8.13, 9.5, 13.16, 13.18, 23.14, 41.10, 45.7, 45.12, 57.9, 58.15, 59.7, 60.11, 78.29, 88.23, 89.20, 106.4-5
	<u>Błogosławiona woda (do oczyszczania lub picia)</u> 1.12-13, 2.6, 3.18, 95.4-7, 96.14, 101.7, 106.9, 106.21
	<u>Wirująca woda</u>

75.9, 80.0, 82.2, 84.5, 89.45, 91.38, 92.3, 93.24,  
95.28, 99.11, 100.2-3, 104.2, 106.22

**Wojna**Działania wojenne

8.16-17, 8.19, 9.10, 9.18-19, 10.1, 10.15, 18.25,  
20.21-22, 22.5, 23.15, 24.4, 24.17, 25.4-11, 26.25,  
32.2, 33.15, 34.12, 34.14, 34.17, 35.1, 35.8, 38.9-  
10, 65.6-8, 66.31, 90.18

**Wola**

6.1, 10.14, 21.1, 28.13-14, 29.29, 31.3, 31.7, 32.2,  
36.11, 36.14, 38.4, 39.3, 41.18-19, 41.21-22, 42.12-  
15, 43.8, 43.30-31, 44.1, 44.8, 44.10, 46.9, 46.12,  
47.13-14, 49.2, 49.8, 52.7, 52.11, 53.1, 54.3, 54.29,  
55.6, 55.17, 56.3, 57.14, 58.18, 60.3, 60.18, 63.2-3,  
63.6, 66.14-15, 66.22, 67.2, 67.21, 67.28, 68.2,  
70.4, 72.7, 72.10, 73.4, 73.8, 73.10-12, 73.22, 74.4,  
74.12-13, 74.16, 75.35, 76.1, 77.9-10, 77.17, 79.32,  
79.42, 80.20, 81.8, 82.19, 82.29, 84.4, 84.13, 84.21,  
85.4, 85.19, 86.18, 87.7, 87.16, 88.6, 90.26, 90.30,  
91.19, 92.2, 92.11, 94.7, 95.16, 96.2, 97.9, 99.9,  
100.3, 101.2, 102.1, 103.1, 104.3, 105.1

**Wolna Wola**

Zobacz „Zniekształcenie, Pierwotne”

**Wrażliwość  
psychiczna**

44.3-6, 44.10-12

**Wróżbiarstwo**

76.6, 88.23, 93.17

**Współzucie**

*Kochająca, Miłość zielonego promienia, Bezwarunkowa  
Miłość, Uniwersalna Miłość, Wibracja Miłości*

1.5, 4.6, 4.17, 15.12, 16.50, 17.30, 18.5-6, 18.11,  
22.6, 23.6, 25.5-6, 27.13, 32.9, 33.8, 33.11, 33.20,  
34.17, 41.25-26, 42.2, 42.6-7, 42.20, 43.14-15,  
44.10, 47.5, 48.6, 52.9, 54.17, 59.3, 60.3, 60.8,  
61.6, 61.11, 62.26, 63.5, 63.8, 63.14, 64.6, 65.11,  
67.11-13, 70.22, 75.2, 75.14-15, 75.32, 75.39,  
81.23, 83.18, 84.4, 85.11, 85.16, 86.7, 89.29, 89.35-  
39, 99.5

**Wszczęświat  
(archetyp)**

Zobacz „Archetypy, Wielka droga ducha”

**Wybory przed  
wcieleniem**

Zobacz reinkarnacja, wybory przed wcieleniem

**Wybór**

16.7, 16.11, 17.33, 19.15-18, 20.10-11, 30.1, 36.12,  
50.7, 60.16, 67.11, 69.11, 76.15-17, 77.12-16,  
77.19, 78.21, 78.24, 78.26, 79.31, 85.9, 85.11,

	87.11, 87.25, 89.33-34, 91.16, 92.22, 92.33-34, 95.27, Zobacz także „Biegunowość (w świadomości)”
	<u>Wybór (archetyp)</u> Zobacz "Archetypy, wybór"
<b>Wymiar</b>	3.8, 4.2, 4.4-5, 4.9, 5.2, 6.4, 6.6-8, 6.13, 6.15-16, 6.18, 6.24-25, 10.1, 10.3, 10.6, 10.16, 11.12, 13.8, 13.17, 14.4, 14.17, 15.18, 16.2, 16.5, 16.22, 16.25, 16.32, 16.43, 17.1, 17.18, 17.31, 20.7, 20.36, 21.5, 26.24, 27.2, 36.1, 36.3, 40.1, 52.1, 54.5, 57.33, 59.14, 61.9, 62.20, 63.24, 64.4, 65.9, 76.17, Zobacz także "Gęstość"
<b>Wypędzający Rytuał Małego Pentagramu</b>	41.2, 67.16, 72.2, 72.8, 72.13-14, 72.17, 73.2, 74.14, 75.3, 75.5-7, 76.4-5, 79.5, 80.2, 95.4, 103.18-19
<b>Wysoka Kapłanka (Archetyp)</b>	Zobacz „Archetypy, Wzmacniacz umysłu”
<b>Wysp</b>	20.30-35, 20.37
<b>Wielkanocnych, Głowy z</b>	
<b>Wyzwanie duchów</b>	89.2, 89.6-7
<b>Wyzsza Jaźń</b>	35.3, 36.1-15, 36.22, 37.6-7, 41.22, 42.12, 44.12, 48.8, 51.1, 54.3, 60.4, 61.7, 67.28, 68.6-7, 69.6, 69.11, 69.13-14, 70.6-14, 71.6, 75.32, 75.36, 75.38, 83.3, 86.7-8, 97.5, 101.3-5, Zobacz także "Przewodnicy" i "Ochrona"
<b>Wzmacniacz (archetyp)</b>	Zobacz „Archetypy, Wzmacniacz”
<b>Wzmocnienie</b>	<u>Wzmocnienie</u> 28.1, 31.2, 35.1, 36.12, 38.5, 39.4, 39.10, 40.1, 41.4, 48.6-7, 51.10, 52.7, 57.6, 78.34, 78.37, 79.20, 84.20, 85.9-11, 91.20, 92.13, 92.19-20, 92.30, 92.34, 93.10
<b>Zaklinaczka (archetyp)</b>	Zobacz „Archetypy, Doświadczenie ciała”
<b>Zapomnienie</b>	Zobacz „Zasłona zapomnienia”
<b>Zasłona zapomnienia</b>	12.28, 16.2, 21.9, 30.4, 36.16-17, 36.19, 48.6, 48.8, 50.7, 52.8, 63.14, 63.17-18, 65.12, 65.18-19, 69.6, 75.24, 77.14, 77.17, 77.19, 78.19-20, 79.7, 79.10-12, 79.21-24, 79.27-34, 79.31, 79.41, 81.32, 83.3-4,

83.8, 83.10-12, 83.15-26, 84.17-19, 84.21, 85.9, 85.17-19, 86.6-7, 86.18-22, 87.17-21, 88.15, 89.33-35, 89.38, 89.40, 90.12, 90.18-19, 92.21, 92.25, 93.5-6, 93.20, 94.10, 95.19-20, 100.7-9, 103.11, 103.14, 104.26, 105.13, 105.17-19

Warunki przed zasłona

77.17, 78.8-10, 78.13-16, 79.7-9, 79.13-17, 79.20, 79.32-33, 82.12-29, 83.3-12, 83.20, 83.23-24, 84.9-11, 84.17, 84.22, 86.6, 86.18-20, 87.18, 87.20, 87.24, 93.4-5, 94.22, 95.19, 105.17-19, 105.21

**Zaszczyt/Obowiązek**

Zaszczyt/odpowiedzialność

2.2, 3.6, 4.20, 5.2, 10.8, 16.18, 16.41-42, 17.25, 18.6-8, 22.5, 22.26, 23.10, 23.16, 31.17, 33.1, 34.17, 35.8, 36.9, 36.12, 37.3, 37.6, 44.2, 51.1, 54.10, 56.3, 57.12, 60.16, 73.16, 80.5

**Zbiory**

1.9, 6.11, 6.13-15, 6.19, 7.16-17, 8.2, 8.6, 8.25, 10.9, 11.3, 11.6, 11.8, 11.19, 12.27-28, 13.22-23, 14.4, 14.14-20, 15.14-20, 16.11, 16.13, 16.39-41, 16.61, 17.1, 17.15, 17.22-25, 17.29, 17.31-34, 17.41-43, 19.1-11, 20.1-2, 20.20, 20.27-29, 21.13-14, 21.28, 22.7-16, 24.8, 26.12, 26.28, 26.34, 33.12-13, 34.2, 34.15-18, 35.4-5, 40.7-11, 41.19, 42.6, 43.8, 43.13-15, 43.25, 45.7, 46.2, 47.3-8, 48.6-8, 49.6, 50.5, 50.8, 51.1, 52.8-9, 52.12, 53.16, 54.18, 55.3-4, 59.4, 62.15-17, 62.20, 63.8-16, 63.18-32, 64.8, 65.3, 65.5, 65.13-15, 65.19, 66.7, 66.29-32, 67.28, 68.16, 70.16, 71.2-3, 77.16, 78.10, 78.22, 79.28, 80.5, 82.10-12, 82.29, 84.22, 85.11, 87.6, 87.11-15, 89.26-35, 89.39-41, 89.45, 90.19, 90.22-23, 91.17, 92.18, 93.5, 98.6-7, 98.14, 104.18,  
Zobacz także "Zmiany na ziemi"

**Zbroja Światła**

16.59, 25.4, 46.2, 57.6, 57.12, 66.5, 102.2, 106.22

**Zdolność**

6.1, 65.6, 88.23

**paranormalna**

**Zeta Reticuli**

81.24

**Zgodne z Prawem**

6.14, 7.9, 18.5, 18.8, 42.10, 52.7

**Jedności**

**Zło / złe**

1.7, 4.20, 54.13, 56.3, 57.12, 77.17, 103.8

**Złoty Świt**

42.17-18, 69.22

**Zmiany na Ziemi** 1.9, 17.1, 24.4, 33.12, 57.13, 65.9-10, 65.15, 84.7,  
Zobacz także "Zbiory"

**Zniekształcenie** 1.1, 1.5, 1.7, 1.10, 3.4, 4.9, 4.19, 8.31, 9.9, 10.10,  
11.17, 13.12, 14.10, 15.9, 15.21, 17.33, 18.6, 18.22,  
20.32, 21.3, 22.6, 22.19, 27.7, 29.25-27, 31.7-8,  
34.12, 40.12, 43.13, 44.13, 46.2, 46.12, 47.2, 48.2,  
51.6, 54.8, 54.22, 54.28, 54.32, 55.2, 57.24, 57.33,  
60.29, 61.4, 62.3-4, 62.14-15, 64.4, 64.16, 64.20,  
66.9, 66.13, 66.18, 67.2-3, 67.12, 68.7, 71.16-17,  
72.10, 73.19, 74.3, 75.16-17, 76.9, 78.5, 80.4,  
80.12, 82.14, 82.22, 84.13, 86.15, 86.22, 89.22,  
90.3, 91.37, 94.10, 95.3, 101.4, 102.21, 104.2,  
105.17-18, 106.2, 106.7-8, 106.12, 106.22

Pierwotne zniekształcenie

3.14, 4.20, 7.15, 9.10, 10.12, 11.20, 13.8, 13.12,  
14.10, 14.18, 14.28, 15.21, 18.5-6, 19.12, 19.21,  
21.14, 22.27, 27.12, 56.3

Pierwsze zniekształcenie

*Skończoność, Wolna wola, Świadomość*

2.2, 3.14, 4.20, 6.26, 7.1, 7.12, 7.17, 8.1, 9.9, 10.12,  
11.18-19, 12.5, 13.6-8, 13.12-13, 13.16, 15.13,  
15.20-21, 15.25, 16.1-9, 16.27, 16.30, 17.1, 18.1,  
18.5-6, 18.20, 18.24, 19.12, 19.16-17, 20.11, 20.26,  
20.32, 21.4, 21.8-9, 21.14, 21.18-20, 22.2, 22.17,  
24.8, 25.1, 26.13, 26.36, 27.5, 27.8-10, 27.12-13,  
28.1, 28.6, 28.13, 29.10, 29.31, 30.7, 30.11, 31.6,  
31.15, 33.1-2, 33.9, 36.7, 36.12, 36.20, 38.1, 39.6-7,  
40.1, 41.4, 41.25, 42.3, 42.8, 43.29-31, 47.2, 47.16,  
48.8, 51.9-10, 53.3, 53.7, 54.3, 54.7, 54.11, 54.13-  
14, 54.18, 54.27, 55.4, 58.7, 59.1, 60.9, 60.26, 61.8,  
62.0, 62.20, 63.18, 63.30, 64.7-9, 65.6, 65.19, 66.9,  
66.26, 67.11, 67.20-21, 67.26, 68.3, 68.14, 68.16-  
18, 69.3, 69.8-9, 69.12, 69.16-17, 70.5, 70.11,  
71.12-14, 72.7-9, 73.3-4, 73.12-14, 75.16, 76.12-13,  
77.9, 77.12-13, 77.17-20, 77.24, 78.5, 78.8-9,  
78.13-14, 78.19-20, 79.6, 79.10, 79.13-14, 79.18,  
79.20-21, 79.24, 79.27, 79.32-34, 79.42, 81.30,

81.32, 82.10, 83.28, 84.3, 84.20, 84.22, 85.16, 87.7, 87.9-11, 88.23, 89.4, 89.18, 89.25, 89.44, 90.5, 90.14, 91.7, 92.13-14, 92.18, 94.9, 94.14, 96.2, 96.12-13, 97.5, 97.7, 98.5, 98.12, 99.10, 103.4, 103.9, 104.26, 105.8, 105.11-12, 106.5, 106.13, Zobacz także “Prawo Pomieszania”

### Drugie zniekształcenie

*Logos, Miłość, Współtwórca, Pierwotny Współtwórca, Zasada Stwórcza*

9.10, 13.7-9, 13.13, 13.15-16, 14.10, 15.9, 15.21-22, 18.6, 19.12, 27.11-17, 28.1-3, 28.5-11, 28.20, 29.2-13, 29.32, 30.1, 30.14-15, 39.4, 40.1, 41.4, 41.7-8, 41.12, 41.18, 41.25, 46.14, 47.2, 51.10, 52.2, 52.11-12, 54.4-5, 54.7-10, 54.17, 54.27, 59.24, 63.29-30, 65.17, 71.11-13, 74.4, 74.19, 76.9-10, 76.17-18, 76.21, 77.11-14, 77.16-22, 78.8, 78.10, 78.19-20, 78.22, 78.26, 78.33-34, 79.11, 79.13-14, 79.20, 79.24, 79.28, 80.22, 81.23-25, 81.30, 81.33, 82.8-12, 82.21, 83.6, 83.21, 83.26, 84.9, 84.22, 90.11-14, 90.16-21, 90.23-24, 90.26, 91.2-3, 91.6, 91.12, 91.14-17, 91.35, 92.10-11, 92.13, 92.18, 93.5, 93.10, 93.13-14, 94.14, 99.8, 99.10, Zobacz także “Logos” i “Miłość”

### Trzecie zniekształcenie

*Światło. Foton*

6.14, 12.5, 13.9, 13.16-17, 15.4, 15.9, 15.21, 17.18, 27.13-14, 27.16-17, 28.2-5, 28.7-8, 29.12, 29.16, 32.12, 39.6, 40.1, 40.3, 40.5, 40.9, 41.9, 47.8, 52.11-12, 54.4, 54.10, 54.27, 56.3, 57.6, 57.12, 57.33, 58.12, 58.15-18, 59.10-11, 59.16, 59.19, 60.10, 60.12-13, 64.6, 66.5, 67.13-15, 70.19, 72.8, 74.17, 78.9, 82.7, 85.11, Zobacz także “Światło wirujące w dół”, “Światło wirujące w górę”, i “Prana”

### **Zrozumienie**

1.7, 3.8, 4.19, 5.1-2, 6.14, 10.8, 14.10, 15.18, 16.32, 16.38-39, 16.59, 18.6, 20.24, 28.2, 28.5, 36.10, 47.6, 49.5, 54.7, 57.24, 60.16, 61.9, 68.3, 76.9

	<u>Wibracja zrozumienia</u>
	13.23, 16.32, 16.50, 26.12, 84.4, Zobacz także "Czwarta gęstość"
<b>Zwierzęta domowe</b>	14.1, 20.3
<b>Żywiolak</b>	16.43-46, 17.37, 77.6, 95.4, 95.6, 96.2, 96.4, 97.6, 99.8
<b>Żywioly</b>	<i>Ogień, Wiatr, Woda, Ziemia</i> 1.12-13, 6.1, 6.7, 9.5, 13.16, 13.18, 15.12, 20.42, 29.33, 49.5, 54.27, 57.9, 73.10, 73.17, 73.19, 73.22, 74.19, 75.10-11, 75.40, 78.29, 88.23, 89.20, 95.4-7, 95.14-15, 96.14, 101.7

# POSŁOWIE

Tych 106 sesji Kontakt z Ra reprezentuje niezwykle podziób czanelingu w długiej historii L/L Research. Podczas tych 106 sesji instrument był całkowicie nieprzytomny i, według Ra, usunięty z jej ciała. Kontrastuje to ze znaczną większością czanelingów L/L podejmowanych za pomocą świadomego instrumentu wokalnego, w pełni świadomego przechodzących informacji. To świadome czanelingowanie trwa nieprzerwanie do dnia dzisiejszego.

L/L Research udostępnia tę książkę, wszystkie transkrypcje czanelingu i znacznie więcej dostępnych bezpłatnie w swojej bibliotece online na stronie archiwum [www.llresearch.org](http://www.llresearch.org).

Inne zalecane zasoby do dalszych badań *Kontakt z Ra: Nauczanie Prawa Jedności* obejmują:

- Najlepsze na świecie narzędzie do studiowania Prawa Jedności: [www.lawofone.info](http://www.lawofone.info)
- Audiobook Kontakt z Ra z narracją autorstwa Jima McCarty'ego, dostępny na Audible.com.
- Rzeczywiste nagrania rozmowy z Ra, dostępne do bezpłatnego odsłuchania na [www.llresearch.org](http://www.llresearch.org) i [www.lawofone.info](http://www.lawofone.info) oraz połączone z tekstem na <https://www.youtube.com/LLResearch>.
- Seria Zasobów.
- Księga V pierwotnie opublikowanej serii *Prawa Jedności* zawierającej Komentarz podróży prowadzenia kontaktu z Ra.

Wykonujemy tę pracę dla L/L Research z pełną świadomością kontekstu światowego. Wrażliwemu poszukiwaczowi może czasami wydawać się, że okoliczności na naszej planecie są zabarwione chaosem, dysharmonią i cierpieniem. Jeśli jednak wiesz, gdzie patrzeć i jak nastroić zmysły, zobaczysz, że świadomość miłości cały czas rośnie w tobie, w innych.

Nasze przesłanie dla każdego napotkanego wędrowca jest takie samo: nie jesteś sam. Jesteś kochany. Jesteście tutaj, aby pomagać w przejściu do czwartej gęstości, przede wszystkim poprzez bycie najprawdziwszym, najbardziej autentycznym sobą.

Jesteśmy zaszczytzeni mogąc odegrać niewielką rolę w przyczynianiu się do tej kwitnącej świadomości miłości. Jesteśmy wdzięczni za pomoc w uzdrawianiu tej planety razem z Tobą, jedno otwarte serce na raz.



## DODATKOWE PUBLIKACJE L/L RESEARCH

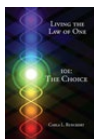

### *Living The Law of One 101: The Choice*

Napisana z zamiarem stworzenia podstawowego, prostego do czytania raportu dotyczącego podstawowych zasad Prawa Jedności i filozofii Konfederacji w ogóle, ta książka prowadzi czytelnika przez omówienie zasad Prawa Jedności, takich jak jedność, wolna wola, miłość, światło i biegunowość.

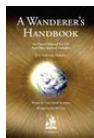

### *Podręcznik Wędrowca*

Podręcznik dla duchowych outsiderów. Bada wyobcowanie, jakiego doświadczają poszukiwacze, różnorodność bólu życia, uzdrowienie inkarnacji, odkrycie misji życia oraz jak żyć w oddaniu (nabożnie) w zabieganym świecie.



### *Secrets of the UFO*

Podsumowanie 25 lat studiów filozoficznych poprzedzających kontakt z Ra. Przejście od fizycznych obserwacji do implikacji metafizycznych jest dokładnie prześledzone i pod pewnymi względami służy jako wprowadzenie do serii *Prawa Jedności*.



### *A Channeling Handbook*

Napisany dla kanałów i tych, którzy chcieliby ulepszyć swój czaneling. Tematy obejmują: Co to jest czaneling? Dlaczego kanał? Psychiczne pozdrowienia/ataki. Pokusy i etyka czanelingu. Czaneling i chrześcijaństwo.



### *Tilting At Windmills: An Interview with Carla & Jim*

Zapis siedmiodniowego wywiadu z Carłą Rueckert i Jimem McCarty, który obejmuje eksplorację kontaktu z Ra, historię życia L/L Research, osobistą biografię trzech członków założycieli oraz badanie duchowych zasad i filozofii.

### Na stronie L/L Research:

- Więcej publikacji nie wymienionych powyżej
- Ponad 1500 transkrypcji czanelingu od 1974 do chwili obecnej
- Zbiór wywiadów i przemówień, w tym rzadkich klejnotów z Donem Elkinsem.
- *Light/Lines* oraz *Gatherings Newsletters*
- Informacje z różnych poprzednich spotkań i warsztatów L/L Research
- Sekcja *Origins* zawierająca *Brown Notebook*, który otworzył Elkinsa na czaneling Konfederacji.
- Transkrypcje i dźwięk podcastu L/L Research *In the Now*.
- Ponad dwanaście tłumaczeń, których jest co raz więcej dodawanych.
- Fora, blogi, czaty, łącznik dla poszukujących i nie tylko.

*Drukowane wersje publikacji L/L są dostępne w sklepie internetowym.*