

IL CONTATTO DI

# RA

---

L'INSEGNAMENTO DELLA  
LEGGE DELL'UNO

---

VOLUME II



Fonte: Ra, un Umile Messaggero della Legge dell'Uno

Strumento: Carla L. Rueckert

Intervistatore: Don Elkins

Scriba: Jim McCarty

---

Relistening Project: Tobey Wheelock

Produzione ed Edizione: Gary Bean e Austin Bridge

*Il Contatto di Ra: L'Insegnamento della Legge dell'Uno – Volume 2*

Copyright © 2018 L/L Research, Tobey Wheelock

Tutti i diritti riservati. Nessuna parte di quest'opera può essere riprodotta o utilizzata in alcuna forma o per alcun fine – grafico, elettronico o meccanico, compresi fotocopiatura o sistemi di ricerca o conservazione delle informazioni – senza permesso scritto di chi detiene i diritti di copyright.

ISBN: 978-1-64356-003-8

Pubblicato da L/L Research

P.O. Box 5195

Louisville, Kentucky 40255-0195, USA

[www.llresearch.org](http://www.llresearch.org)

[contact@llresearch.org](mailto:contact@llresearch.org)

Copertina di Aaron Maret

Foto di copertina di Mark Zealor

*Traduzione a cura di Mauro Carfi*

## TAVOLA DEI CONTENUTI

<b>Introduzione: Volume 2.....</b>	<b>5</b>
<b>Note Riguardo la Traduzione.....</b>	<b>6</b>

### **Le Sessioni del Contatto di Ra**

Sessione 57 .....	11
Sessione 58 .....	22
Sessione 59 .....	29
Sessione 60 .....	37
Sessione 61 .....	49
Sessione 62 .....	57
Sessione 63 .....	66
Sessione 64 .....	77
Sessione 65 .....	86
Sessione 66 .....	98
Sessione 67 .....	113
Sessione 68 .....	127
Sessione 69 .....	135
Sessione 70 .....	143
Sessione 71 .....	152
Sessione 72 .....	161
Sessione 73 .....	168
Sessione 74 .....	179
Sessione 75 .....	187
Sessione 76 .....	200
Sessione 77 .....	209
Sessione 78 .....	218
Sessione 79 .....	232
Sessione 80 .....	244
Sessione 81 .....	253
Sessione 82 .....	263
Sessione 83 .....	275
Sessione 84 .....	286
Sessione 85 .....	297
Sessione 86 .....	305

# IL CONTATTO DI RA: L'INSEGNAMENTO DELLA LEGGE DELL'UNO

Sessione 87 .....	315
Sessione 88 .....	326
Sessione 89 .....	337
Sessione 90 .....	350
Sessione 91 .....	361
Sessione 92 .....	372
Sessione 93 .....	384
Sessione 94 .....	393
Sessione 95 .....	406
Sessione 96 .....	418
Sessione 97 .....	427
Sessione 98 .....	435
Sessione 99 .....	442
Sessione 100 .....	449
Sessione 101 .....	456
Sessione 102 .....	461
Sessione 103 .....	468
Sessione 104 .....	475
Sessione 105 .....	482
Sessione 106 .....	491
<b>Epilogo .....</b>	<b>500</b>
<b>Nota Sulle Carte Dei Tarocchi .....</b>	<b>503</b>
<b>Arcani Maggiori .....</b>	<b>504</b>
<b>Glossario.....</b>	<b>526</b>
<b>Indice.....</b>	<b>549</b>
<b>Postfazione .....</b>	<b>578</b>



## INTRODUZIONE: VOLUME 2

Questo libro è il secondo volume di una raccolta di due volumi del libro intitolato *Il Contatto di Ra: L'Insegnamento della Legge dell'Uno*. Contiene le sessioni #57-106 di un contatto sintonizzato, telepatico ed in stato di trance con un gruppo extraterrestre di esseri noti nella storia della Terra come quelli di Ra. Questo contatto è stato il risultato di un persistente esperimento per stabilire una comunicazione telepatica con gli extraterrestri, iniziato nel 1962. La discussione con Ra ha assunto la forma di domande e risposte ed è perdurato dal 15 Gennaio 1981 fino al 15 Marzo 1984. Don Elkins ha servito come intervistatore; Carla L. Rueckert ha servito come strumento; e Jim McCarty, l'ultimo membro vivente del gruppo originale, ha servito come scriba.

Ra indica che la Terra si trova ora nel bel mezzo di una graduazione di anime verso il prossimo stadio evolutivo, quella che loro chiamano la quarta densità dell'amore e della comprensione. Ra ha realizzato un contatto con il nostro gruppo per fornire al cercatore spirituale interessato informazioni riguardo l'evoluzione della mente, del corpo e dello spirito. Loro descrivono le densità, o dimensioni, di luce che formano la nostra ottava della creazione e come noi attraversiamo queste densità nel nostro personale viaggio di ritorno all'Uno Infinito Creatore. Ra ci insegna la natura dei sette centri d'energia, o chakra, e come essi possano aprire il nostro centro del cuore e focalizzare la nostra volontà nel servire gli altri per ottenere questa graduazione alla quarta densità.

Questi libri, insieme ad ogni altra pubblicazione o trascrizione prodotta dalla L/L Research, sono disponibili gratuitamente in formato digitale nel nostro sito di archivio [www.llresearch.org](http://www.llresearch.org). Dal nostro negozio online si possono ordinare anche i libri in carta stampata.

## NOTE RIGUARDO LA TRADUZIONE

Il traduttore ha fatto il massimo per realizzare la migliore traduzione di cui è capace. La L/L Research, comunque non può verificare personalmente che questa sia la traduzione più esatta possibile. Vi possono essere delle discrepanze di significato fra l'originale in inglese e la versione tradotta. Nel dubbio, per favore, se possibile confrontate la traduzione con la versione inglese per tentare di chiarire l'intenzione di Ra.

Ra ha sottolineato l'autenticità nel condividere il loro messaggio. Per esempio, in risposta al desiderio dell'intervistatore di scattare e pubblicare delle fotografie del contatto, Ra ha risposto:

88.12 “Chiediamo che ogni fotografia dica la verità, che siano datate e che brillino con chiarezza tale da non esservi ombre di alcunché se non una genuina espressione che possa essere offerta a coloro che cercano la verità.

Noi veniamo come umili messaggeri della Legge dell'Uno, desiderando di diminuire le distorsioni. Chiediamo che voi, che siete stati nostri amici, lavoriate con qualsiasi considerazione come quelle discusse sopra, non con il pensiero di rimuovere rapidamente un dettaglio insignificante, ma, come in tutti i casi, con riguardo per un'ulteriore opportunità, come è dovere di ogni iniziato, di essere voi stessi e di offrire ciò che è dentro e con voi senza finzioni di alcun tipo.”

Per favore sentitevi liberi di contattare la L/L Research via e-mail per qualsiasi domanda possiate avere riguardo il significato di una parola, di una frase o di un concetto. Anche noi siamo studenti di questa filosofia.

Di seguito presentiamo qui un elenco di termini, con significati particolari o complessi, usati da Ra con la relativa traduzione in italiano e, ove necessario, una breve spiegazione sulle scelte compiute. Per un'analisi più approfondita dei vari termini di Ra, per cortesia fate riferimento al Glossario.

**Accoutrements** = Equipaggiamento

**Adept** = Adepto

**Adeptly** = Iniziaticamente

**Adeptness, Adepthood** = Iniziazione

## IL CONTATTO DI RA: L'INSEGNAMENTO DELLA LEGGE DELL'UNO

**Akhashic Records** = Memorie Akashiche

**Appurtenances** = Accessori

**Archetypal** = Archetipico/a

**Banishing Ritual of the Lesser Pentagram** = Rituale Minore del Pentagramma

**Beingness** = Individualità, Essenza, Entità, Esistenza

**Brothers and Sisters of Sorrow** = Fratelli e Sorelle del Dolore

**Channel** = Canale

**Channeling** = Canalizzazione

**Circle of One** = Cerchio dell'Uno

**Confederation of Planets in the Service of the Infinite Creator** = Confederazione dei Pianeti al Servizio dell'Infinito Creatore

**Distortion** = Distorsione

**Dual-activated (Bodies, Entities)** = Doppia Attivazione

**Forgetting** = Oblio

**Form-maker** = Creatore di Forma

**Graduation** = Graduazione

**Hall of Records** = Sala delle Memorie

**Honor/Duty** = Onore/Onere, "duty" significa letteralmente "dovere" ma si è scelto di utilizzare la parola "onere," che ne è un perfetto sinonimo, in quanto "onore e onere", oltre all'evidente assonanza, è un modo di dire noto e consolidato nella lingua italiana, si potrebbe dire quasi proverbiale.

**Infinite Creator / One Infinite Creator** = Infinito Creatore / Uno Infinito Creatore

**Ill Health** = Cattiva salute

**Inner Earth** = Terra Interna

**Inner Light** = Luce Interiore

**Inner Planes** = Piani Interiori

**Instrument** = Strumento

**Intelligence Infinity** = Infinito Intelligente (talvolta Intelligenza Infinita)

## IL CONTATTO DI RA: L'INSEGNAMENTO DELLA LEGGE DELL'UNO

**Logos (pl. Logoi)** = Logos (in italiano il plurale è uguale al singolare) termine greco per il Verbo, ma per maggior facilità di comprensione è stata lasciata la parola originale.

**Major/Minor Arcana** = Arcani Maggiori/Minori

**Master Cycle** = Ciclo Maestro

**Major Cycle** = Ciclo Maggiore

**Mind/Body/Spirit Complex** = Complesso Mente/Corpo/Spirito

**Mind/Body/Spirit Complex Totality** = Complesso Mente/Corpo/Spirito Totale

**Men in Black** = Letteralmente “uomini in nero” ma, poiché questi particolari individui sono ormai conosciuti anche in Italia con il loro nome inglese, abbiamo ritenuto più utile lasciare la versione in lingua originale.

**Narrow Band Transmission** = Trasmissione a fascio stretto

**Nexus, (pl. Nexi)** = Nexus (pl. Nexus)

**Psychic Greeting / Psychic Attack** = Saluto Psicico o Attacco Psicico

**Octave** = Ottava. Questa definizione crea linguisticamente un problema in quanto viene spesso abbinata alla parola “ottava” intesa invece in senso strettamente numerico, generando quindi una ripetizione impossibile da districare in italiano.

**One Original Thought/Original Thought** = Uno Pensiero Originale / Pensiero Originale

**Oneness** = Unità

**Oversoul** = Superanima

**Psychic Greeting/Attack** = Saluto/Attacco Psicico

**Quantum** = In fisica, nella lingua italiana si usa più comunemente la parola “quanto” (pl. quanti), ma in questo contesto non specificamente scientifico, si è preferito lasciare la parola nella sua forma latina originale per facilità di comprensione.

**Salt Cleansing** = Purificazione col Sale

**Scribe** = Lo Scriba

**Seeker** = Cercatore

**Seniority of Vibration** = Anzianità di Vibrazione

## IL CONTATTO DI RA: L'INSEGNAMENTO DELLA LEGGE DELL'UNO

**Service to Self (Service-to-self)** = Servizio al Sé, disposizione d'animo grossolanamente definibile come egoista.

**Service to Others (Service-to-Others, Service to Other Self)** = Servizio agli Altri (Servizio all'Altro Sé), disposizione d'animo grossolanamente definibile come altruista.

**Shuttle (Spirit)** = Spola

**Silver Cord** = Filo d'Argento

**Sinkhole of Indifference** = Pozzo di Indifferenza

**Social Memory Complex** = “Complesso di Memoria Sociale,” in precedenti versioni era stato tradotto con “Complesso di Memoria Collettiva” in quanto il termine “Sociale” nel contesto italiano, fino a non molti anni fa, era considerato troppo politicizzato, col rischio quindi che distogliesse l'attenzione del lettore dal suo vero significato. Pertanto, si era preferito sostituirlo col più neutro “Collettiva” che, invece, ne esaltava l'aspetto di condivisione del complesso. Nei tempi moderni, la parola “Sociale” ha gradualmente recuperato il suo senso originale di Collettività (grazie probabilmente anche all'uso di termini come Social Network o Social Media, ormai di uso comune) e pertanto si è ritenuto possibile ristabilirne l'uso in questo contesto, rimanendo così più affine alle parole di Ra nella loro versione originale Inglese.

**Spiraling Upward/Downward Light** = Luce Spiraliforme Ascendente/ Discendente

**Swirling/Whirling Water** = Acque Turbinanti o Mulinelli d'acqua

**Teach/Learn, Teacher/Learner** = Insegnare/Apprendere, Insegnante/Apprendista

**The Law of One** = La Legge dell'Uno

**Thought-form** = Forma-Pensiero

**Transient Information** = Informazione Superficiale

**True Color** = Vero Colore

**Tuning** = Sintonizzare

**Veil, Veiling Process** = Velo, Processo del Velo

**Vibratory Sound Complex (Sound Vibration Complex)** = Complesso Di Vibrazione Sonora

**Working** = Seduta

**Wanderer** = Errante

## IL CONTATTO DI RA: L'INSEGNAMENTO DELLA LEGGE DELL'UNO

[*Inaudible*] = [*Incomprensibile*] A volte i nastri utilizzati per registrare le sessioni erano rovinati o disturbati, oppure le voci erano troppo basse o coperte da rumori esterni per essere udite con sufficiente chiarezza.

Inoltre, nel testo si troveranno diverse note a piè di pagina. La maggior parte sono originali degli autori. Le restanti invece sono state aggiunte dal traduttore allo scopo di spiegare alcune difficili scelte di traduzione, specificare titoli di altri libri, o film, citati ne *Il Contatto di Ra* di cui spesso non esiste un'edizione italiana, oppure chiarire il significato di frasi e modi di dire che non avrebbero senso per un lettore italiano che non abbia familiarità con il contesto linguistico e sociale americano degli anni '80 o per illuminare sulle terminologie della lingua inglese arcaica tanto care a Ra. Queste ultime note saranno riconoscibili dalla dicitura [*N.d.T.*]

In rari casi Ra utilizza anche parole inesistenti, oppure parole o modi di dire propri di altre lingue (Francese, Tedesco, Spagnolo, ecc.) Nel primo caso il traduttore si è limitato a trovare delle parole altrettanto inventate in italiano che rendessero il significato inteso da Ra nello stesso modo in cui lo fa la parola originale in inglese. Nel secondo caso, invece, il traduttore si è limitato ad evidenziare in corsivo le parole straniere, lasciando così al lettore/studente, qualora desiderato, l'onore/onere di ricercarne e approfondirne il significato.

Nel Relistening Report vengono relazionate tutte le correzioni al testo originale de *La Legge dell'Uno* apportate dal team di Tobey Wheelock. Si tratta di un lavoro molto minuzioso ed approfondito che si basa spesso su finezze o giochi di parole della lingua inglese. Sebbene nella traduzione italiana sia stato comunque possibile riportare tutto piuttosto fedelmente, vi sono alcuni rari casi in cui è stato impossibile, o era comunque meglio inserire anche la parola in inglese per evidenziare il motivo per cui si era generata confusione nel testo originale de *La Legge dell'Uno*. Queste modifiche apportate dal Traduttore, così come tutte le parti lasciate in inglese, sono pertanto segnalate in corsivo.

Il lettore interessato ad approfondire l'argomento può consultare la versione originale in inglese di *The Ra Contact* disponibile liberamente in versione .pdf, .mobi, o audiobook su: [www.llresearch.org/library.aspx](http://www.llresearch.org/library.aspx)

*Mauro Carfi*

*Ottobre 2020, Milano, Italia*

## SESSIONE 57

12 GIUGNO 1981

**57.0 RA** Io sono Ra. Vi saluto nell'amore e nella luce dell'Uno Infinito Creatore. Adesso stiamo comunicando.

**57.1 INTERVISTATORE** Per prima cosa potresti darmi un'indicazione sulla condizione dello strumento, per favore?

**RA** Io sono Ra. Questo strumento si trova sotto un severissimo attacco psichico. Questo strumento sta sopportando bene grazie alle proprie rinvigorite energie vitali e ad una distorsione verso un senso della proporzione che la vostra gente chiama senso dell'umorismo.

Questo attacco è potenzialmente disturbante per questo contatto per un breve periodo del vostro spazio/tempo.

**57.2 INTERVISTATORE** C'è qualcosa in particolare che possiamo fare in aggiunta a quello che facciamo per alleviarle questo attacco?

**RA** Io sono Ra. Non c'è niente che possiate fare per alleviare l'attacco. La comprensione del suo meccanismo potrebbe essere d'aiuto.

**57.3 INTERVISTATORE** Potresti descriverci il suo meccanismo?

**RA** Io sono Ra. Il gruppo di Orione non può interferire direttamente ma solo attraverso distorsioni preesistenti dei complessi mente/corpo/spirito.

Dunque, in questo caso questa entità ha preso un oggetto molto pesante con una mano sola, e questa azione mal calcolata ha provocato una deformazione o distorsione della struttura muscolo/scheletrica di una delle estremità di questo strumento.

Il vostro aiuto potrebbe essere utile nel supportare questo strumento nella cura appropriata per questa distorsione, che equivale a ciò che voi chiamate stato post-operatorio, quando le ossa non sono fermamente saldate. Questo strumento dev'essere consapevole della cura necessaria per evitare tali azioni mal calcolate, ed il vostro supporto a questo stato di consapevolezza è notato e incoraggiato.

**57.4 INTERVISTATORE** C'è qualcosa che possiamo fare specificatamente per alleviare questo problema già esistente?

**RA** Io sono Ra. Questa informazione è innocua, quindi la condividiamo sebbene sia superficiale, poiché manca di principio ma offre solamente uno specifico effetto transitorio.

L'area del polso dovrebbe essere bendata come in una configurazione slogata, come chiamate voi questa distorsione, e si può adoperare quella che chiamate imbracatura su questo lato destro distorto del complesso corporeo per un periodo diurno. In quel momento i sintomi, come chiamate voi queste distorsioni, dovranno essere riesaminati e tutto questo dovrebbe essere ripetuto fino a che la distorsione non sarà alleviata.

Il lavoro di guarigione di cui ognuno è apprendista può essere adoperato come si desidera.

Si deve anche notare che è disponibile un cristallo.

**57.5 INTERVISTATORE** Quale cristallo è?

**RA** Io sono Ra. Il cristallo difettoso ma sufficiente che si trova al dito della mano destra di questo strumento.

**57.6 INTERVISTATORE** Mi diresti come usare quel cristallo per questo scopo?

**RA** Io sono Ra. Questa è una domanda molto ampia.

Per prima cosa, come complesso di mente/corpo/spirito, bilancia e polarizza il sé, connettendo la luce interiore con gli influssi spiraliformi ascendenti della luce universale. Voi avete fatto alcuni esercizi per regolarizzare il processo in questione. Fate riferimento ad essi per la preparazione dell'entità cristallizzata.

Prendi poi il cristallo e percepisci la tua energia bilanciata, potenziata e polarizzata che viene incanalata nella guarigione del raggio verde attraverso il tuo essere, penetrando ed attivando quella regolarità cristallina di luce congelata che è il cristallo. Il cristallo risuonerà con la luce caricata di amore incarnativo, e l'energia di luce inizierà ad irradiarsi in maniera specifica, irraggiando, nelle vibrazioni di luce richieste, l'energia di guarigione, focalizzata ed intensificata verso il campo magnetico del complesso mente/corpo/spirito che dev'essere



IL CONTATTO DI RA: L'INSEGNAMENTO DELLA LEGGE DELL'UNO guarito. Questa entità che richiede una tale guarigione aprirà poi l'armatura dello scudo vibratorio protettivo del generico raggio viola/rosso.

Così i campi vibratorii interiori, di centro in centro nella mente, corpo e spirito, possono essere interrotti e momentaneamente sistemati, offrendo in tal modo all'individuo da guarire l'opportunità di scegliere un complesso interiore di campi energetici e di relazioni vibratorie meno distorto.

**57.7 INTERVISTATORE** Il cristallo deve essere tenuto nella mano destra del guaritore?

**RA** Io sono Ra. Questo non è corretto. Vi sono due configurazioni raccomandate.

La prima: una catena intorno al collo per posizionare il cristallo nella posizione fisica del centro di energia del raggio verde.

La seconda: la catena appesa alla mano destra protesa, avvolta intorno alla mano in modo che il cristallo possa essere fatto oscillare in modo tale da effettuare correzioni nella sensibilità.

Offriamo queste informazioni comprendendo che è necessaria molta pratica per usare efficacemente queste energie del sé. In ogni caso, ognuno possiede le capacità di farlo, e queste informazioni, non sono informazioni che, se seguite accuratamente, possono essere deleterie.

**57.8 INTERVISTATORE** Un cristallo senza difetti sarebbe considerevolmente più efficace di quello difettoso che possediamo noi ora?

**RA** Io sono Ra. Senza voler giudicare le priorità che tu puoi scegliere, possiamo notare che l'entità regolarizzata o cristallizzata, nella propria configurazione, è altrettanto importante quanto la perfezione del cristallo adoperato.

**57.9 INTERVISTATORE** La dimensione, la dimensione fisica, del cristallo ha qualche relazione con la sua efficacia nella guarigione?

**RA** Io sono Ra. In alcune applicazioni riguardanti la guarigione planetaria, questa va tenuta in considerazione. Lavorando con un complesso mente/corpo/spirito individuale l'unico requisito è che il cristallo sia in armonia con l'entità cristallizzata.

## IL CONTATTO DI RA: L'INSEGNAMENTO DELLA LEGGE DELL'UNO

Vi è forse un limite minimo alla dimensione di quello che voi potete chiamare cristallo sfaccettato, poiché la luce che giunge attraverso questo cristallo necessita di essere distribuita per tutta l'ampiezza dello spettro di colori che deve essere guarito. Si può ulteriormente notare che l'acqua è un tipo di cristallo altrettanto efficace, sebbene non tanto facile da appendere ad una catena nella vostra densità.

**57.10 INTERVISTATORE** Collocando la coda di questa matita sul mio ombelico, la sua punta potrebbe rappresentare il punto dove il cristallo dovrebbe pendere per il raggio verde appropriato? È corretta questa posizione?

**RA** Io sono Ra. Stiamo verificando le tue misurazioni. Dai 2 ai 5,4 centimetri in direzione del tuo cuore è la posizione ottimale.

**57.11 INTERVISTATORE** Adoperando questo pezzo di legno, quindi, determinerei la posizione fra il pezzo di legno [ed] il mio ombelico, determinerei che approssimativamente la posizione sia il vertice del pezzo di legno. È corretto questo?

**RA** Io sono Ra. Questo è corretto.

**57.12 INTERVISTATORE** Come si relaziona la guarigione di cui ci hai appena parlato con la guarigione eseguita nella Camera del Re nella Piramide di Giza?

**RA** Io sono Ra. Ci sono due vantaggi nello svolgere questo lavoro in una tale configurazione di forme e dimensioni.

Primo, la sospensione, o l'interruzione, dell'armatura, o guscio protettivo, del raggio viola/rosso è automatico.

Secondo, la luce viene configurata dall'esatta collocazione di questa posizione nei sette colori distintivi, o velocità vibratorie, dell'energia, permettendo così all'energia attraverso l'essere cristallizzato, focalizzata tramite il cristallo, di manipolare con grande facilità l'indisturbata e, potremmo dire, attentamente delineata tavolozza delle energie, o colori, sia nello spazio/tempo sia nel tempo/spazio.

Così l'essere privo di armatura può essere sistemato rapidamente. Questo è desiderabile in certi casi, specialmente quando l'armatura è la metà più grande

IL CONTATTO DI RA: L'INSEGNAMENTO DELLA LEGGE DELL'UNO  
della possibilità di funzione continuata dell'attività del complesso corporeo in questa densità.<sup>1</sup> Poi si vedrà che il trauma per l'interruzione di questa vibrazione protettiva sarà alleviato.

Cogliamo questa opportunità per perseguire il nostro onore/onere, essendo noi alcuni di coloro che hanno creato la forma della piramide, di notare che non è in alcun modo necessario utilizzare questa forma per raggiungere la guarigione, perché l'anzianità di vibrazione, ha fatto in modo che i complessi vibratorii dei complessi mente/corpo/spirito da guarire fossero meno vulnerabili al trauma dell'interruzione della protezione.

Inoltre, come abbiamo detto, il potente effetto della piramide, con la sua obbligatoria interruzione dell'armatura— se adoperato senza l'essere cristallizzato, se usato con intenzioni sbagliate, oppure nella configurazione sbagliata— può risultare in ulteriori distorsioni delle entità che, forse, sono equivalenti a quelle di alcune delle vostre sostanze chimiche che provocano interruzioni nei campi energetici in maniera simile.

**57.13 INTERVISTATORE** Attualmente vi è un qualsiasi uso della forma piramidale che risulti benefico?

**RA** Io sono Ra. Questo è affermativo, se utilizzata con attenzione.

La piramide può essere usata per il miglioramento dello stato meditativo fintanto che la forma sia tale che l'entità si trovi nella posizione della Camera della Regina, o che le entità siano in una configurazione bilanciata intorno a questo punto centrale.

La piccola forma piramidale, posizionata sotto una porzione del complesso corporeo, può energizzare questo complesso corporeo. Questo dovrebbe essere fatto solo per brevi periodi, non superando i 30 dei vostri minuti.

L'uso della piramide per bilanciare le energie planetarie funziona ancora ad un minimo grado, ma a causa dei cambiamenti terrestri le piramidi non sono più allineate adeguatamente per questo lavoro.

---

<sup>1</sup> In questo contesto, *metà* può essere definita come "parte, o porzione."

## IL CONTATTO DI RA: L'INSEGNAMENTO DELLA LEGGE DELL'UNO

**57.14 INTERVISTATORE** Quel è l'aiuto, o il meccanismo d'aiuto, ricevuto per la meditazione da un'entità che sarebbe collocata nella posizione della cosiddetta Camera della Regina?

**RA** Io sono Ra. Considera la polarità dei complessi mente/corpo/spirito. La luce interiore è quella che rappresenta il cuore del vostro essere. La sua forza equivale alla vostra forza di volontà nel cercare la luce. La posizione, o posizione bilanciata di un gruppo, intensifica la quantità di questa volontà, la quantità di consapevolezza della luce interiore necessaria per attrarre gli influssi di luce ascendente spiraliiforme dal polo sud magnetico dell'essere.

Dunque, questo è il luogo dell'iniziato, poiché molti oggetti estranei, o distorsioni, lasceranno l'entità man mano che essa intensifica la propria ricerca così che possa diventare una sola cosa con questa luce entrante centralizzata e purificata.

**57.15 INTERVISTATORE** Quindi se si utilizza una forma piramidale, mi pare che sarebbe necessario realizzarla abbastanza grande affinché la posizione della Camera della Regina sia sufficientemente lontana dalla posizione della Camera del Re, così che si possa usare quella posizione energetica e non essere danneggiati dalla posizione energetica della posizione della Camera del Re, o qualunque posizione più lontana dalla Camera della Regina. È corretto questo?

**RA** Io sono Ra. In questa applicazione una forma piramidale può anche essere più piccola se l'angolo al vertice è minore, non permettendo in tal modo la formazione della posizione della Camera del Re. Anche le seguenti forme sono efficaci per questa applicazione: il silo, il cono, la cupola ed il tepee.

**57.16 INTERVISTATORE** Queste forme che hai appena menzionato hanno qualcuno degli effetti della Camera del Re, o hanno solo l'effetto della Camera della Regina?

**RA** Io sono Ra. Queste forme hanno l'effetto della Camera della Regina. Si deve notare che un'entità fortemente cristallizzata è, in effetti, una posizione della Camera del Re portatile.

**57.17 INTERVISTATORE** Quindi stai dicendo che non c'è assolutamente alcuna necessità, utilità, o beneficio nell'aver l'effetto della Camera del Re in questo momento della nostra evoluzione planetaria?

## IL CONTATTO DI RA: L'INSEGNAMENTO DELLA LEGGE DELL'UNO

**RA** Io sono Ra. Se coloro che desiderano essere guaritori [fossero] di natura cristallizzata, e se fossero tutti supplicanti coloro che desiderano meno distorsione, la piramide sarebbe, come sempre, un set di parametri accuratamente progettato per distribuire la luce e la sua energia così da aiutare il catalizzatore della guarigione.

Tuttavia, troviamo che la vostra gente non sia distorta verso il desiderio di purezza ad un grado sufficientemente elevato da ricevere questo dono potente e potenzialmente pericoloso. Noi, pertanto, suggeriremmo che non venga usata per la guarigione nella configurazione tradizionale, per così dire, della Camera del Re che abbiamo ingenuamente dato alla vostra gente solo per vederne l'uso grossolanamente distorto ed i nostri insegnamenti perduti.

**57.18 INTERVISTATORE** Quale sarebbe un angolo al vertice appropriato nella forma di un tepee per i nostri usi?

**RA** Io sono Ra. Questo sta alla vostra discrezione. Il principio delle forme circolari, arrotondate o angolari è che il centro agisca come un'invisibile spirale induttiva. Dunque, gli schemi di energia sono spirali e circolari. Quindi la scelta della configurazione più piacevole sta a voi. L'effetto è relativamente costante.

**57.19 INTERVISTATORE** C'è qualche variazione nell'efficacia relativamente al materiale di costruzione, allo spessore del materiale? Si tratta solo della geometria della forma, o è legata anche ad altri fattori?

**RA** Io sono Ra. La grande considerazione sta nella geometria, come la chiamate voi, o nelle relazioni di queste forme nella loro configurazione. È bene evitare materiali stannosi, o quelli del piombo o di altri metalli basici.<sup>2</sup> Legno, plastica, vetro e altri materiali possono essere tutti considerati appropriati.

**57.20 INTERVISTATORE** Se si posizionasse una forma piramidale sotto un'entità, come si dovrebbe fare? Dovrebbe essere messa sotto il letto? Non sono molto sicuro della disposizione per energizzare l'entità "posizionandogliela sotto." Potresti dirmi come farlo?

---

<sup>2</sup> In questo contesto, *stannoso* può essere definito come "fatto di stagno."

## IL CONTATTO DI RA: L'INSEGNAMENTO DELLA LEGGE DELL'UNO

**RA** Io sono Ra. La tua supposizione è corretta. Se la forma è della dimensione appropriata può essere sistemata direttamente sotto il cuscino della testa o sotto il giaciglio su cui riposa il complesso corporeo.

Vi ammoniamo ancora che la terza spirale di luce lineare ascendente, quella che viene emessa dall'apice di questa forma, è estremamente deleteria per un'entità in caso di dose eccessiva, e non dovrebbe essere adoperata troppo a lungo.

**57.21 INTERVISTATORE** Quale sarebbe, approssimativamente, l'altezza in centimetri di una di queste piramidi, per il funzionamento migliore?

**RA** Io sono Ra. Non ha importanza. Solo la proporzione fra l'altezza della piramide dalla base al vertice ed il perimetro della base è la cosa davvero importante.

**57.22 INTERVISTATORE** E quale dovrebbe essere questa proporzione?

**RA** Io sono Ra. Questa proporzione che voi potete osservare dovrebbe essere di 1,16.

**57.23 INTERVISTATORE** Intendi che la somma dei quattro lati della base dovrebbe essere 1,16 dell'altezza della piramide?

**RA** Io sono Ra. Questo è corretto.<sup>3</sup>

**57.24 INTERVISTATORE** Dicendo che la Camera della Regina era il luogo iniziatico, potresti dirmi che cosa intendevi?

**RA** Io sono Ra. Questa è una grande domanda. Noi non possiamo descrivere l'iniziazione nel suo senso specifico per via della nostra distorsione verso l'opinione/comprendimento che quello che abbiamo offerto così tanti dei vostri anni fa non è stato un processo bilanciato.

Tuttavia, tu sei consapevole del concetto di iniziazione e comprendi che esso richiede la centratura dell'essere verso la ricerca del Creatore. Abbiamo sperato di bilanciare questa comprensione enunciando la Legge dell'Uno; cioè che tutte le cose sono l'Uno Creatore. Quindi, la ricerca del Creatore si compie non solo

---

<sup>3</sup> Per leggere alcune teorie riguardo allo sconcertante rapporto di 1,16, si veda la Resource Series.

IL CONTATTO DI RA: L'INSEGNAMENTO DELLA LEGGE DELL'UNO  
nella meditazione e nel lavoro di un adepto ma anche nel nexus esperienziale di ogni istante.

L'iniziazione de[lla] Camera della Regina ha a che fare con l'abbandono del sé ad un desiderio tale di conoscere appieno il Creatore che la luce entrante purificata viene attirata, in modo bilanciato, attraverso tutti i centri di energia, incontrandosi nell'indaco ed aprendo il portale verso l'infinito intelligente. Così l'entità sperimenta la vera vita o, come la chiama la vostra gente, la resurrezione.

**57.25 INTERVISTATORE** Hai anche detto che la piramide era utilizzata per l'apprendimento. È lo stesso processo o c'è differenza?

**RA** Io sono Ra. Vi è una differenza.

**57.26 INTERVISTATORE** Qual è la differenza?

**RA** Io sono Ra. La differenza è la presenza di altri-sé che si manifestano nello spazio/tempo e— dopo un certo studio, nel tempo/spazio— con il proposito di insegnare/apprendere. Nel sistema creato da noi, le scuole erano separate dalla piramide, essendo le esperienze solitarie.

**57.27 INTERVISTATORE** Non ho ben capito che cosa intendi con questo. Potresti dirmi di più su quello di cui stai parlando?

**RA** Io sono Ra. Questo è un argomento vasto. Per favore riformula con maggiore precisione.

**57.28 INTERVISTATORE** Intendevi dire che gli insegnanti provenienti dalla vostra vibrazione, o densità, erano in grado di manifestarsi nella Camera della Regina per insegnare a quegli iniziati, o intendevi qualcos'altro?

**RA** Io sono Ra. Nel nostro sistema, le esperienze nella posizione della Camera della Regina erano solitarie. In Atlantide ed in Sud America gli insegnanti condividevano le esperienze della piramide.

**57.29 INTERVISTATORE** Come avveniva questo processo di apprendimento— apprendimento o insegnamento— nella piramide?

**RA** Io sono Ra. Come avviene sempre l'insegnamento/apprendimento e l'apprendimento/insegnamento?

## IL CONTATTO DI RA: L'INSEGNAMENTO DELLA LEGGE DELL'UNO

**57.30 INTERVISTATORE** La forma della piramide pericolosa per l'uso oggi sarebbe una piramide a quattro lati abbastanza grande da creare l'effetto della Camera del Re. È corretta questa affermazione?

**RA** Io sono Ra. Questa affermazione è corretta con la comprensione addizionale che l'angolo al vertice di  $76^\circ$  è quello caratteristico di una forma potente.

**57.31 INTERVISTATORE** Quindi presumo che non dovremmo utilizzare una piramide con un angolo al vertice di  $76^\circ$  in nessuna circostanza. È corretto questo?

**RA** Io sono Ra. Questo è a vostra discrezione.

**57.32 INTERVISTATORE** Riformulerò la domanda. Presumo quindi che potrebbe essere pericoloso usare una piramide con angolo di  $76^\circ$ , e chiederò quale angolo minore di  $76^\circ$  sarebbe approssimativamente il primo angolo che non produrrebbe questo effetto pericoloso?

**RA** Io sono Ra. La tua supposizione è corretta. L'angolo minore può essere qualsiasi angolo minore di  $70^\circ$ .

**57.33 INTERVISTATORE** Grazie. Voglio proseguire con altre domande sulla piramide, ma prima vorrei porre una domanda per conto di [nome]. La butterò lì a questo punto. Potresti per favore approfondire il concetto di spazio/tempo e tempo/spazio e su come andare oltre a questo, il concetto di queste cose? E a quale livello di densità questi concetti non influiscono più sul singolo individuo?

**RA** Io sono Ra. Questa sarà l'ultima domanda completa di questa seduta. A questo strumento è rimasta qualche energia vitale. Tuttavia, siamo un po' preoccupati per le crescenti distorsioni del complesso corporeo verso il dolore.

I concetti di spazio/tempo e di tempo/spazio sono quei concetti che descrivono per quanto matematicamente possibile, le relazioni della vostra illusione: da quello che si vede a quello che non si vede. Questi termini descrittivi sono goffi. Sono comunque sufficienti per questo lavoro.

Nelle esperienze della ricerca mistica dell'unità non serve che questi concetti vengano mai presi in considerazione, poiché non sono nient'altro che parte di un sistema illusorio. Il cercatore cerca l'Uno. L'Uno dev'essere visto, come



## IL CONTATTO DI RA: L'INSEGNAMENTO DELLA LEGGE DELL'UNO

abbiamo detto, dal sé bilanciato ed auto-accettato, consapevole sia delle sue apparenti distorsioni sia della sua totale perfezione.

Restando in questa bilanciata consapevolezza, l'entità apre dunque il proprio sé all'universo, che esso è. L'energia della luce di tutte le cose può allora essere attratta da questa intensa ricerca, ed ovunque la ricerca interiore incontri il prana cosmico attratto, ha luogo la comprensione dell'Uno.

Lo scopo di ripulire ciascun centro energetico è di permettere che il punto d'incontro avvenga nella vibrazione del raggio indaco, realizzando così il contatto con l'infinito intelligente e dissolvendo tutte le illusioni. Il servizio-agli-altri è automatico al rilascio dell'energia generata da questo stato di coscienza.

Le distinzioni fra spazio/tempo e tempo/spazio, per come le comprendete voi, non hanno molta influenza eccetto che in terza densità. Ad ogni modo, la quarta, quinta, e fino ad un certo punto anche la sesta densità funzionano all'interno di un certo sistema di spazio/tempo e tempo/spazio polarizzati.

I calcoli necessari per spostarsi da un sistema all'altro attraverso le dimensioni sono un po' difficili. Pertanto, abbiamo grandissime difficoltà a condividere concetti numerici con voi e cogliamo questa opportunità per ripetere la nostra richiesta di tenere sotto controllo i nostri numeri e di richiedere se qualcuno vi sembra opinabile.

C'è qualche breve domanda a cui possiamo rispondere prima di lasciare questo strumento?

**57.34 INTERVISTATORE** C'è qualcosa che possiamo fare per mettere lo strumento più comodo o per migliorare il contatto?

**RA** Io sono Ra. Tutto è armonioso. Vi salutiamo tutti con gioia. Le modifiche sono soddisfacenti.

Io sono Ra. Vi lascio nell'amore e nella luce dell'Uno Infinito Creatore. Andate avanti, quindi, a rallegrarvi nella forza e nella pace dell'Uno Infinito Creatore. Adonai.

## SESSIONE 58

16 GIUGNO 1981

**58.0 RA** Io sono Ra. Vi saluto nell'amore e nella luce dell'Uno Infinito Creatore. Adesso stiamo comunicando.

**58.1 INTERVISTATORE** Mi daresti per favore un'indicazione sulla condizione dello strumento?

**RA** Io sono Ra. Questa condizione è come osservata in precedenza eccetto che le distorsioni fisiche menzionate sono un po' aumentate.

**58.2 INTERVISTATORE** Puoi dirmi la causa dell'aumento della distorsione fisica?

**RA** Io sono Ra. Distorsioni fisiche di questa natura sono cominciate, come abbiamo detto, a causa dell'iperattività di porzioni deboli, come chiamate voi questa distorsione, del complesso corporeo. Il peggioramento è dovuto alla natura della distorsione stessa che voi chiamate artrite. Una volta iniziata, questa distorsione resterà imprevedibilmente ed imprevedibilmente peggiorerà o diminuirà.

**58.3 INTERVISTATORE** Abbiamo tentato una guarigione con il cristallo di diamante. Ho tentato sia usando il cristallo attorno al mio collo, sia facendolo oscillare da una catena sotto la mia mano destra. Penso che probabilmente per fare il miglior lavoro possibile sul polso dovrei far oscillare il cristallo appena sotto la mia mano destra ad una distanza di solo uno o due centimetri, mantenendolo direttamente sopra il polso. È corretto questo?

**RA** Io sono Ra. Questo sarebbe appropriato qualora tu fossi esperto nella vostra arte della guarigione. Operare con un cristallo potente come quello che hai tu, senza essere in grado di percepire il flusso magnetico dei corpi sottili, è forse come raccomandare ad un principiante, con sega e chiodi, di creare il Vaticano.

Vi è una grande arte nell'uso del cristallo oscillante. A questo punto del vostro sviluppo, fareste bene a lavorare con i cristalli deboli per determinare, non solo i centri fisici di energia principali, ma anche i centri fisici di energia secondari e terziari, e cominciare poi a trovare i corrispondenti centri di energia del corpo sottile. In questo modo, potete attivare la vostra visione interiore.

**58.4 INTERVISTATORE** Che tipo di cristallo dovrebbe essere utilizzato per questo?

**RA** Io sono Ra. Potete usare qualsiasi peso oscillante di forma simmetrica, poiché il vostro obiettivo non è quello di disturbare o manipolare questi centri di energia, ma semplicemente di individuarli e divenire consapevoli di come essi vengano percepiti quando sono in uno stato bilanciato e quando sono in uno stato sbilanciato o bloccato.

**58.5 INTERVISTATORE** È giusto pensare che quello che farei sarebbe di far oscillare un peso approssimativamente due piedi sotto la mia mano, e posizionarlo sopra il corpo, e che quando il peso inizia a muoversi in senso orario indicherebbe un centro di energia non bloccato? È corretto questo?

**RA** Io sono Ra. La misura dalla mano al peso non è importante ed è a tua discrezione. Il moto circolare mostra un centro di energia sbloccato. Tuttavia, alcune entità sono polarizzate al contrario rispetto ad altre e, pertanto, è bene testare la forma delle normali spirali di energia prima di iniziare la procedura.

**58.6 INTERVISTATORE** Come si fa un test?

**RA** Io sono Ra. Un test si effettua dapprima mantenendo il peso sopra la tua mano e osservando la tua particolare configurazione. Quindi, usando la mano dell'altro-sé, si ripete la procedura.

**58.7 INTERVISTATORE** Ora, nel caso dello strumento siamo preoccupati per la guarigione dei polsi e delle mani. Dovrei quindi testare il centro d'energia dell'area della mano e del polso dello strumento? È corretto questo?

**RA** Io sono Ra. Noi vi abbiamo dato informazioni generali su questo tipo di guarigione ed abbiamo chiarito la condizione dello strumento. Vi è una linea oltre la quale le informazioni sono un'intrusione nella Legge della Confusione.

*[C'è una pausa di 82 secondi fra la fine di questa risposta e l'inizio della domanda successiva.]*

**58.8 INTERVISTATORE** Vorrei tracciare gli schemi energetici e quello che sta effettivamente accadendo in questi schemi ed in questo flusso energetico in un paio di esempi. Prenderei innanzitutto la forma della piramide e traccerei

## IL CONTATTO DI RA: L'INSEGNAMENTO DELLA LEGGE DELL'UNO

l'energia che, in qualche modo, viene focalizzata da questa forma. Farò un'affermazione e lascerò che tu la corregga.

Penso che la piramide possa essere in un qualsiasi orientamento e che fornisca una certa focalizzazione di energia spiralforme, ma che la sua focalizzazione più grande abbia luogo quando uno dei suoi lati è esattamente parallelo al nord magnetico. È corretto questo?

**RA** Io sono Ra. Questo è sostanzialmente corretto, con un'aggiunta. Anche se uno degli angoli è orientato verso il nord magnetico, l'energia verrà amplificata nel suo punto focale.

**58.9 INTERVISTATORE** Vuoi dire che se disegnassi una linea fra due angoli opposti alla base della piramide e la puntassi verso il nord magnetico— che si troverebbe precisamente 45° fuori inclinazione rispetto ad un lato orientato verso il nord magnetico— allora funzionerebbe altrettanto bene? È questo che stai dicendo?

**RA** Io sono Ra. Funzionerebbe molto meglio che se la forma piramidale fosse piuttosto disallineata. Non funzionerebbe altrettanto efficacemente quanto nella configurazione menzionata in precedenza.

**58.10 INTERVISTATORE** La forma piramidale funzionerebbe altrettanto bene girata verso l'alto quanto capovolta rispetto alla superficie della Terra, supponendo che l'allineamento magnetico sia lo stesso in entrambi i casi?

**RA** Io sono Ra. Non penetriamo la tua domanda. La forma rovesciata della piramide inverte gli effetti della piramide. Inoltre, è difficile costruire una struttura del genere, con la punta in basso. Forse abbiamo interpretato male la tua richiesta.

**58.11 INTERVISTATORE** Ho usato questa domanda solo per comprendere il modo in cui la piramide focalizza la luce, non con il proposito di utilizzarne una. Stavo solo dicendo che se costruissimo una piramide con la punta in basso, essa si focalizzerebbe nella posizione della Camera della Regina, o appena sotto di essa, allo stesso modo che se fosse con la punta in alto?

**RA** Io sono Ra. Funzionerebbe così solamente se la polarità di un'entità fosse, per qualche ragione, invertita.

## IL CONTATTO DI RA: L'INSEGNAMENTO DELLA LEGGE DELL'UNO

**58.12 INTERVISTATORE** Quindi le linee di energia di luce spiraliforme— si originano da una posizione verso il centro della Terra e da quel punto si irradiano verso l'esterno?

**RA** Io sono Ra. La forma piramidale è un collettore che attrae l'energia entrante da quello che voi definireste il fondo, o la base, e permette a questa energia di irradiarsi a spirale verso l'alto allineata con il vertice di questa forma. Questo è vero anche se la forma della piramide è sottosopra. L'energia non è energia della Terra, per come noi comprendiamo la tua domanda, ma è energia di luce che è onnipresente.

**58.13 INTERVISTATORE** Ha importanza se la piramide è solida o se è composta da quattro lati sottili, oppure c'è qualche differenza di efficacia fra queste due fattezze?

**RA** Io sono Ra. Come collettore di energia, la forma stessa è l'unico requisito. Dal punto di vista delle necessità pratiche dei vostri complessi corporei, se qualcuno dovesse accasarsi in una forma del genere, è bene che questa forma abbia lati solidi, onde evitare di essere inondati da stimoli esterni.

**58.14 INTERVISTATORE** Quindi se usassi un telaio di cavi costituito da quattro pezzi di cavo congiunti al vertice che scendono giù fino alla base, e se la piramide fosse totalmente aperta, questo farebbe la stessa cosa all'energia di luce spiraliforme? È corretto questo?

**RA** Io sono Ra. Il concetto di telaio equivalente alla forma solida è corretto. Tuttavia, vi sono molti metalli non raccomandabili per l'uso nelle forme piramidali progettate per aiutare il processo meditativo. Quelli raccomandati sono, nel vostro sistema di baratto, quelli che definite preziosi. Il legno, o altri materiali naturali, o le barre di plastica artificiale sarebbero altrettanto di servizio.

**58.15 INTERVISTATORE** Perché la luce spiraliforme viene focalizzata da qualcosa di così aperto e semplice come quattro barre di legno unite in un angolo al vertice?

**RA** Io sono Ra. Se in senso metafisico si immaginasse la luce come acqua, e la forma piramidale come un imbuto, il concetto diventa evidente da sé.

**58.16 INTERVISTATORE** Riesco a comprendere che una piramide a lati solidi agisca come un imbuto. A me sembra che utilizzare solo quattro barre di legno unite

IL CONTATTO DI RA: L'INSEGNAMENTO DELLA LEGGE DELL'UNO  
nell'angolo al vertice sia meno efficiente. Puoi dirmi come esse equivalgano alla piramide a lati solidi?

**RA** Io sono Ra. Non sono uguali nello spazio/tempo, e noi raccomandiamo, per l'uso pratico, la piramide a lati solidi, o altre forme focalizzatrici, allo scopo di dare tregua ai vostri complessi corporei fisici dal rumore, dalla pioggia e da altre distrazioni esterne per la meditazione. Tuttavia, nel tempo/spazio ci si preoccupa del campo elettromagnetico prodotto dalla forma. Dalla forma aperta e dalla forma solida viene generato un campo equivalente. La luce viene metafisicamente influenzata da questo campo piuttosto che dalle forme visibili.

**58.17 INTERVISTATORE** Grazie, questo lo spiega bene. Mi scuso perché pongo così tante domande stupide su questo, ma qui sto lavorando con una conoscenza molto scarsa. Non desidero addentrarmi in argomenti di nessuna importanza. Avevo creduto che le domande sulla piramide fossero da te desiderate per il fatto che c'è stato un certo pericolo per chi aveva fatto un cattivo uso della piramide, ecc.

Sto cercando di capire come funzioni la luce, e di afferrare come tutte le cose funzionino insieme, e speravo che le domande in quest'area mi aiutassero a comprendere la Terza Distorsione, dirò io, che è la Luce.

Ora, per come la comprendo io, la forma piramidale agisce come un imbuto, incrementando in tal modo la densità, dirò io, dell'energia così che l'individuo possa ottenere una maggiore intensità di quella che in realtà è la Terza Distorsione. È corretto questo?

**RA** Io sono Ra. In generale, questo è corretto.

**58.18 INTERVISTATORE** Quindi la forma cristallina pura, come il diamante, che tu hai definito come luce congelata— sembra che questa manifestazione fisica di terza densità della luce sia in qualche modo una finestra, o un meccanismo di focalizzazione della Terza Distorsione in senso generale. È corretto questo?

**RA** Io sono Ra. Questo è fondamentalmente corretto. Tuttavia, si può notare che solo la volontà dell'entità cristallizzata può far fluire la luce interdimensionale attraverso questo materiale. Più regolarizzata è un'entità e più regolarizzato è il cristallo, più profondo sarà l'effetto.

## IL CONTATTO DI RA: L'INSEGNAMENTO DELLA LEGGE DELL'UNO

**58.19 INTERVISTATORE** Ci sono molte persone ora che piegano il metallo, che fanno altre cose simili richiedendo mentalmente che avvengano. Cos'è che accade in questo caso? Cosa fanno— Puoi spiegare cosa accade in quel caso?

**RA** Io sono Ra. Ciò che accade in questo caso può essere paragonato all'influenza della seconda spirale di luce in una piramide utilizzata da un'entità. Quando questa seconda spirale giunge al vertice, la luce può essere paragonata in senso metafisico ad un raggio laser; e se direzionata intelligentemente può provocare il piegamento non soltanto all'interno della piramide, ma questo è il tipo di energia a cui attingono coloro che sono capaci di questa focalizzazione della luce spiraleforme ascendente. Questo è reso possibile attraverso il contatto nel raggio indaco con l'energia intelligente.

**58.20 INTERVISTATORE** Perché queste persone sono in grado di far questo? Sembra che non abbiano alcun addestramento; sono semplicemente capaci di farlo.

**RA** Io sono Ra. Essi ricordano le discipline necessarie per questa attività che è utile solamente in nexus esperienziali vibratorii di altri veri-colori.

**58.21 INTERVISTATORE** Quindi stai dicendo che questo non sarebbe utile nella nostra attuale densità. Sarà utile nella quarta densità su questo pianeta nel prossimo futuro?

**RA** Io sono Ra. Il fine di una simile focalizzazione di energia è di costruire, non di distruggere, e diviene piuttosto utile come alternativa, per così dire, ai metodi di costruzione di terza densità.

**58.22 INTERVISTATORE** Viene usata anche per la guarigione?

**RA** Io sono Ra. No.

**58.23 INTERVISTATORE** C'è qualche vantaggio nel tentare di sviluppare queste caratteristiche o nell'essere capaci di piegare il metallo, ecc.? Quello che sto cercando di dire è: queste caratteristiche sono un indicatore dello sviluppo di un'entità, o sono semplicemente qualcos'altro? Per esempio, quando un'entità si sviluppa attraverso l'indaco, questa abilità nel piegare i metalli potrebbe essere un indicatore del suo sviluppo?

**RA** Io sono Ra. Questa sarà l'ultima domanda completa di questa seduta.

## IL CONTATTO DI RA: L'INSEGNAMENTO DELLA LEGGE DELL'UNO

Specifichiamo le tre spirali di energia di luce messe in risalto dalla piramide. Per prima, la spirale fondamentale che viene usata per lo studio e per la guarigione. Per seconda, la spirale al vertice usata per la costruzione. Per terza, la spirale che si sprigiona dal vertice usata per energizzare.

Il contatto con il raggio indaco non ha necessariamente bisogno di mostrarsi attraverso un certo dono, o un indicatore, come hai detto tu. Vi sono alcuni la cui energia indaco è quella della pura essenza e non si manifesta mai, eppure tutti sono consapevoli di tale progresso dell'entità. Altri possono insegnare o condividere in molti modi il contatto con l'energia intelligente. Altri continuano in forma non manifesta a cercare l'infinito intelligente.

Dunque, la manifestazione è un indicatore minore rispetto a quello che si percepisce, o si intuisce, riguardo ad un complesso mente/corpo/spirito. Questa essenza del raggio viola è di gran lunga più indicativa del vero sé.

Ci sono alcune brevi domande o piccole questioni che possiamo chiarire, se possiamo, prima di lasciare questo strumento?

**58.24 INTERVISTATORE** Bene, avevo una domanda su cosa intendevi per “terza spirale.” E se fosse troppo lunga chiederei solamente se c'è qualcosa che possiamo fare per mettere lo strumento più comodo o per migliorare il contatto?

**RA** Io sono Ra. Possiamo rispondere brevemente. Potrai chiedere maggiori dettagli, se lo ritieni desiderabile, in un'altra sessione.

Se visualizzi la fiamma di una candela, puoi vedere la terza spirale.

Questo strumento è ben bilanciato. L'equipaggiamento è ben allineato. Siete coscienti.

Io sono Ra. Vi lascio, amici miei, nell'amore e nella luce dell'Uno Infinito Creatore. Andate avanti, quindi, a rallegrarvi nella forza e nella pace dell'Uno Infinito Creatore. Adonai.



## SESSIONE 59

25 GIUGNO 1981

**59.0 RA** Io sono Ra. Vi saluto nell'amore e nella luce dell'Uno Infinito Creatore. Adesso stiamo comunicando.

**59.1 INTERVISTATORE** Puoi dirmi per prima cosa qual è la condizione dello strumento e perché si sente così stanca?

**RA** Io sono Ra. La condizione di questo strumento è come enunciata in precedenza. Non possiamo violare il vostro libero arbitrio parlando dell'ultima domanda.

**59.2 INTERVISTATORE** Sarebbe di maggiore protezione per lo strumento se Jim si sedesse dall'altro lato del letto?

**RA** Io sono Ra. No.

**59.3 INTERVISTATORE** Ho una domanda da parte di Jim che dice: "Penso di aver penetrato il mistero della mia eterna rabbia nel commettere errori. Penso di essere sempre stato consapevole nel mio subconscio delle mie abilità nel padroneggiare nuovi insegnamenti, ma il mio desiderio di completare con successo la mia missione sulla Terra è stata rinforzata dal gruppo di Orione fino ad una rabbia distruttiva quando fallisco. Potresti commentare questa osservazione?"

**RA** Io sono Ra. Noi suggeriremmo che dal momento che questa entità è consapevole della propria posizione in quanto errante, egli possa anche considerare quali decisioni preincarnative abbia scelto di compiere riguardo alla porzione personale, o orientata verso sé, della scelta di essere qui in questo particolare tempo/spazio. Questa entità è consapevole, come detto, di avere un grande potenziale, ma potenziale per cosa? Questa è la domanda preincarnativa.

Il lavoro di sesta densità è di unire saggezza e compassione. Questa entità abbonda di saggezza. La compassione che è desiderosa di bilanciare ha, come antitesi, la mancanza di compassione. Nell'essere più conscio questo si esprime o si manifesta come mancanza di compassione per sé. Noi sentiamo essere questo il sunto dei concetti di pensiero suggeriti che possiamo offrire in questo momento senza violazioni.

## IL CONTATTO DI RA: L'INSEGNAMENTO DELLA LEGGE DELL'UNO

**59.4 INTERVISTATORE** Alla fine del secondo ciclo maggiore c'erano poche centinaia di migliaia di persone incarnate sulla Terra. Ce ne sono oltre quattro miliardi incarnate oggi. Le oltre quattro miliardi di persone che sono incarnate oggi, si trovavano nei piani Terrestri ma non incarnati a quel tempo, oppure sono arrivati da altrove durante l'ultimo ciclo di 25.000 anni?

**RA** Io sono Ra. C'erano tre suddivisioni fondamentali nell'origine di queste entità.

Per primi, e principalmente, quelli della sfera planetaria che voi chiamate Maldek, tornati capaci di assumere di nuovo la terza densità, sono stati gradualmente liberati delle limitazioni di forma auto-imposte.

Secondo, vi erano quelli di altri inizi di terza densità, o neofiti, i cui schemi vibratorii corrispondevano al nexus esperienziale Terrestre. Questi quindi si sono inseriti tramite il processo incarnativo.

Terzo, approssimativamente negli ultimi 200 dei vostri anni avete sperimentato molte visite degli erranti.

Si può notare che in quest'epoca vengono colte tutte le possibili opportunità di incarnazione grazie al vostro processo di raccolto e delle opportunità che questo offre.

**59.5 INTERVISTATORE** Solo per chiarire: potresti dirmi approssimativamente quanti complessi mente/corpo/spirito in totale sono stati trasferiti sulla Terra all'inizio di quest'ultimo periodo di 75.000 anni?

**RA** Io sono Ra. Il trasferimento, come lo chiami tu, è stato graduale. Oltre due miliardi di anime sono quelli di Maldek che hanno effettuato con successo la transizione.

Circa 1,9 miliardi di anime, provenienti da molte porzioni della creazione, sono entrate in questa esperienza in varie epoche. I rimanenti sono coloro che hanno sperimentato i primi due cicli su questa sfera o che sono arrivati ad un certo punto come erranti; alcuni erranti sono stati in questa sfera per molte migliaia dei vostri anni; altri sono arrivati molto più recentemente.

## IL CONTATTO DI RA: L'INSEGNAMENTO DELLA LEGGE DELL'UNO

**59.6 INTERVISTATORE** Sto cercando di comprendere le tre spirali di luce nella forma della piramide. Vorrei fare delle domande su ognuna.

La prima spirale parte da sotto la Camera della Regina e termina nella Camera della Regina? È corretto questo?

**RA** Io sono Ra. Questo non è corretto. La prima nozione di luce spiraliforme ascendente è quella del cucchiaino, con l'energia della luce che viene scucchiata dentro tramite l'attrazione della forma piramidale attraverso il fondo, o la base. Dunque, la prima configurazione è una semi-spirale.

**59.7 INTERVISTATORE** Questa sarebbe simile al vortice che si ottiene quando si svuota l'acqua da una vasca da bagno?

**RA** Io sono Ra. Questo è corretto eccetto che nel caso di questa azione la causa è gravitazionale, mentre nel caso della piramide il vortice è quello di luce spiraliforme ascendente che viene attratta dai campi elettromagnetici generati dalla forma della piramide.

**59.8 INTERVISTATORE** Quindi la prima spirale dopo questa semi-spirale è la spirale utilizzata per lo studio e la guarigione. Relativamente alla posizione della Camera della Regina, dove inizia e dove termina questa prima spirale?

**RA** Io sono Ra. La spirale utilizzata per studio e guarigione ha inizio nella posizione della Camera della Regina, o lievemente al di sotto, a seconda dei ritmi del cosmo e della vostra Terra. Essa attraversa la posizione della Camera del Re in una forma nettamente delineata e termina nel punto in cui si può vedere approssimativamente il terzo superiore della piramide che intensifica l'energia.

**59.9 INTERVISTATORE** Ora, la prima spirale è ovviamente in qualche modo diversa dalla seconda e terza spirale, dal momento che hanno differenti usi e differenti proprietà. La seconda spirale, quindi, inizia alla fine della prima spirale e va su, presumo, fino al vertice della piramide. È corretto questo?

**RA** Io sono Ra. Questo è parzialmente corretto. La grande spirale viene attirata nel vortice del vertice della piramide. Tuttavia, un po' di energia di luce— che è della natura più intensa dell'estremo rosso, potremmo dire, dello spettro— viene spiralizzata ancora una volta, causando un enorme potenziamento e focalizzazione dell'energia, che è poi utilizzabile per costruire.

## IL CONTATTO DI RA: L'INSEGNAMENTO DELLA LEGGE DELL'UNO

**59.10 INTERVISTATORE** E poi la terza spirale si irradia dalla sommità della piramide. È corretto questo?

**RA** Io sono Ra. La terza spirale completa agisce così. Questo è corretto. È bene tenere in considerazione la semi-spirale delle fondamenta che fornisce il prana per tutto ciò che può essere influenzato delle tre successive spirali ascendenti di luce.

**59.11 INTERVISTATORE** Ora sto cercando di comprendere che cosa accade in questo processo. Chiamerò la prima semi-spirale “posizione zero” e le altre tre spirali uno, due e tre; la prima spirale è lo studio e la guarigione. Quale cambiamento avviene nella luce dalla posizione zero alla prima spirale tale da rendere disponibile questa prima spirale per la guarigione e per lo studio?

**RA** Io sono Ra. Il prana scucchiato dentro dalla forma piramidale ottiene coerenza di direzione energetica. Il termine “luce spiraliforme ascendente” è un’indicazione non del vostro concetto di alto e basso, ma un’indicazione del concetto di ciò che va in direzione della sorgente di amore e luce.

Dunque, tutta la luce, o prana, è spiraliforme ascendente, ma la sua direzione, per come voi potete comprendere questo termine, è disorganizzata e non è utile per il lavoro.

**59.12 INTERVISTATORE** Potrei presumere, allora, che da tutti i punti nello spazio la luce si irradia nella nostra illusione verso l'esterno con un angolo solido di 360°, e che questa forma a cucchiaio con la piramide crea quindi la coerenza per questa radiazione come meccanismo di focalizzazione? È corretto questo?

**RA** Io sono Ra. Questo è precisamente corretto.

**59.13 INTERVISTATORE** Quindi la prima spirale possiede un diverso fattore di coesione, si potrebbe dire, rispetto alla seconda. Qual è la differenza fra la prima e la seconda spirale?

**RA** Io sono Ra. Quando la luce viene incanalata in quella che tu definisci posizione zero, essa raggiunge il punto di svolta. Questo agisce come una compressione della luce, moltiplicandone enormemente la coerenza e l'organizzazione.

**59.14 INTERVISTATORE** Quindi la coerenza e l'organizzazione vengono moltiplicate ancora una volta all'inizio della seconda spirale? C'è solo un effetto di raddoppio o un effetto incrementale?

**RA** Io sono Ra. È difficile discuterne nel vostro linguaggio. Non c'è alcun effetto di raddoppio ma una trasformazione attraverso i confini della dimensione così che la luce, che funzionava per coloro la utilizzavano nella configurazione spazio/tempo-tempo/spazio, diviene luce che funziona in quella che voi potreste considerare una configurazione tempo/spazio–spazio/tempo interdimensionale. Questo provoca un'evidente diffusione e debolezza dell'energia spiraliforme. Comunque, nella posizione due, come l'hai definita tu, si può svolgere molto lavoro in modo interdimensionale.

**59.15 INTERVISTATORE** Nella Piramide di Giza non c'era nessuna camera nella posizione due. Avete mai fatto uso della posizione due mettendo una camera in quella posizione, su altri pianeti o in altre piramidi, diciamo?

**RA** Io sono Ra. Questa posizione è utile solo per coloro le cui abilità sono tali da essere capaci di servire come conduttori di questo tipo di spirale focalizzata. Non si dovrebbe desiderare di tentare di addestrare entità di terza densità in tali discipline.

**59.16 INTERVISTATORE** Poi la terza spirale che s'irradia dalla sommità della piramide, tu dici, viene utilizzata per energizzare. Potresti dirmi che cosa intendi con "energizzare"?

**RA** Io sono Ra. La terza spirale è estremamente ricca degli effetti positivi del prana direzionato, e ciò che viene posizionato sopra una forma simile riceverà degli "shocks" che energizzano i campi elettromagnetici. Ciò può essere estremamente stimolante nelle applicazioni di terza densità delle configurazioni mentali e corporee. Tuttavia, se gli fosse permesso di stare in tale posizione troppo a lungo, simili shock possono traumatizzare l'entità.

**59.17 INTERVISTATORE** Vi sono altri effetti della forma piramidale oltre alle spirali di cui abbiamo appena discusso?

**RA** Io sono Ra. Ve ne sono parecchi. Tuttavia, i loro usi sono limitati. L'uso della posizione della camera di risonanza è un uso che sfida l'abilità di un adepto di

IL CONTATTO DI RA: L'INSEGNAMENTO DELLA LEGGE DELL'UNO  
fronteggiare il sé. Questo è uno dei test mentali che si possono utilizzare. È potente e piuttosto pericoloso.

Il guscio esterno della forma piramidale contiene piccoli vortici di energia di luce che, nelle mani di esseri cristallizzati esperti, sono utili per molti lavori sottili sulla guarigione dei corpi invisibili che influenzano il corpo fisico.

Altre di queste posizioni sono quelle in cui si può ottenere un sonno perfetto e un'inversione dell'età. Queste caratteristiche non sono importanti.

**59.18 INTERVISTATORE** Quale sarebbe la posizione per l'inversione dell'età?

**RA** Io sono Ra. Approssimativamente da 5 a 10° sopra e sotto la posizione della Camera della Regina, in forme ovoidali su ogni faccia della piramide quadrilatera, che si estendono in forma solida approssimativamente per un quarto della distanza verso la posizione della Camera della Regina.

**59.19 INTERVISTATORE** In altre parole, se andassi proprio dentro la parete della piramide per un quarto della distanza ma rimanendo ancora a tre quarti della distanza dal centro, approssimativamente al livello appena sopra la base della Camera della Regina, troverei tale posizione?

**RA** Io sono Ra. È approssimativamente così. Devi raffigurarti una doppia lacrima che si estende sia sul piano della faccia della piramide sia per metà verso la Camera della Regina, estendendosi sopra e sotto di essa. La si può vedere come la posizione in cui la luce è stata scucchiata nella spirale e dove poi si espande nuovamente. Questa posizione è quello che potresti definire come un vuoto pranico.

**59.20 INTERVISTATORE** Perché questa dovrebbe invertire l'invecchiamento?

**RA** Io sono Ra. L'età è una funzione degli effetti di vari campi elettromagnetici sui campi elettromagnetici del complesso corpo/mente/spirito. In questa posizione non c'è alcun input o disturbo nei campi, né è permessa alcuna attività a pieno regime all'interno del complesso del campo elettromagnetico del complesso corpo/mente/spirito. Il vuoto risucchia via ogni disturbo di questo genere. Dunque, l'entità non percepisce nulla ed è sospesa.

## IL CONTATTO DI RA: L'INSEGNAMENTO DELLA LEGGE DELL'UNO

**59.21 INTERVISTATORE** La forma piramidale che Jim ha costruito sul nostro terreno funziona in modo appropriato? È allineata e costruita appropriatamente?

**RA** Io sono Ra. È costruita entro buoni limiti di tolleranza, sebbene non perfetta. Tuttavia, il suo allineamento dovrebbe essere uguale a questo luogo di riposo per la massima efficacia.

**59.22 INTERVISTATORE** Vuoi dire che uno dei lati della base dovrebbe essere allineato 20° a est del nord?

**RA** Io sono Ra. Quest'allineamento sarebbe efficace.

**59.23 INTERVISTATORE** Precedentemente hai affermato che uno dei lati della base dovrebbe essere allineato con il nord magnetico. Che cosa è meglio, l'allineamento con il nord magnetico o 20° a est del nord magnetico?

**RA** Io sono Ra. Questo è a vostra discrezione. L'allineamento appropriato per voi di questa sfera in quest'epoca è il nord magnetico. Tuttavia, nella tua domanda hai chiesto specificamente di una struttura che è stata utilizzata da entità specifiche i cui vortici di energia sono più consoni con l'orientamento, potremmo dire, di vero-colore verde. E questo sarebbe 20° a est dal nord.

Ci sono vantaggi in ogni orientamento. L'effetto è più forte con il nord magnetico, e può essere percepito più chiaramente. L'energia, sia pur debole, che proviene da una direzione ora-distante-ma-presto-predominante, è di maggior aiuto.

La scelta è vostra. Si tratta della scelta fra quantità e qualità, o aiuto a banda larga o banda stretta nella meditazione.

**59.24 INTERVISTATORE** Quando gli assi planetari si riallineano, si riallineeranno 20° a est del nord per conformarsi alla vibrazione verde?

**RA** Io sono Ra. Temiamo che questa debba essere l'ultima domanda dato che questa entità sta rapidamente aumentando le proprie distorsioni verso quello che voi chiamate dolore del complesso corporeo.

Ci sono tutti gli indizi che questo accadrà. Non possiamo parlare con certezza ma siamo consapevoli che i materiali più grossolani o meno densi saranno spinti

IL CONTATTO DI RA: L'INSEGNAMENTO DELLA LEGGE DELL'UNO  
a conformarsi alle energie più dense e leggere che danno al vostro Logos il suo  
avanzamento attraverso i reami dell'esperienza.

Possiamo rispondere a qualche breve domanda a questo punto?

**59.25 INTERVISTATORE** Solo se c'è qualcosa che possiamo fare per mettere lo strumento  
più comodo o per migliorare il contatto?

**RA** Io sono Ra. Va tutto bene. Siamo consapevoli che avete delle difficoltà in  
questo periodo, ma non sono dovute a vostre mancanze di coscienziosità o  
dedizione.

Io sono Ra. Vi lascio nell'amore e nella luce dell'Uno Infinito Creatore. Andate  
avanti, quindi, a rallegrarvi nella forza e nella pace dell'Uno Infinito Creatore.  
Adonai.



## SESSIONE 60

1° LUGLIO 1981

**60.0 RA** Io sono Ra. Vi saluto nell'amore e nella luce dell'Uno Infinito Creatore. Adesso stiamo comunicando.

**60.1 INTERVISTATORE** Per prima cosa potresti darmi un'indicazione della condizione dello strumento?

**RA** Io sono Ra. È come enunciata in precedenza.

**60.2 INTERVISTATORE** È mia opinione che il modo migliore per questo strumento per migliorare la sua condizione sia attraverso periodi di meditazione seguiti da periodi di contemplazione rispetto alla condizione ed al suo miglioramento. Potresti dirmi se è giusto e approfondire il mio pensiero?

**RA** Io sono Ra. Meditazione e contemplazione non sono mai attività inappropriate. Tuttavia, questa attività con tutta probabilità, secondo noi, non altererà significativamente le predisposizioni di questo strumento che provocano le distorsioni fondamentali che noi, così come voi, abbiamo trovato sconcertanti.

**60.3 INTERVISTATORE** Puoi dirmi il miglior approccio per alterare, in una condizione più accettabile, le distorsioni che lo strumento sta sperimentando?

**RA** Io sono Ra. C'è una certa quantità di lavoro che lo strumento può fare in merito alle sue decisioni pre-incarnative relative al servizio verso l'Uno Infinito Creatore in questa esperienza. Tuttavia, la decisione di aprirsi, senza riserve, per offrire il sé quando il servizio viene percepito è una scelta così fondamentale da non essere aperta ad un'alterazione significativa, né desidereremmo interferire con il processo di bilanciamento che sta avendo luogo con questa particolare entità.

La saggezza e la compassione che vengono in tal modo bilanciate da questa sintesi della quarta densità sono utili per questo particolare complesso mente/corpo/spirito. Non è un'entità molto dotata nel cavillare sulla purezza con cui porta avanti ciò che sente sia meglio fare. Possiamo dirlo per via della conoscenza dello strumento di sé stesso, che è chiara riguardo a questo punto. Tuttavia, proprio questa discussione può elevare ad una dedizione al servizio leggermente meno che pienamente aperta al servizio in colui che opera in modo

## IL CONTATTO DI RA: L'INSEGNAMENTO DELLA LEGGE DELL'UNO

che il servizio possa essere continuato per un periodo più ampio del vostro spazio/tempo.

**60.4 INTERVISTATORE** Stai dicendo quindi che le distorsioni fisiche che ha sperimentato lo strumento sono parte di un processo di bilanciamento? È corretto questo?

**RA** Io sono Ra. Questo non è corretto. Le distorsioni fisiche sono un risultato della non completa accettazione da parte dello strumento delle limitazioni, collocate prima dell'incarnazione, sulle attività dell'entità una volta che aveva iniziato il lavoro. Le distorsioni provocate da questo lavoro, che sono inevitabili dato il piano scelto per questa entità, sono limitazione e— ad un certo grado in accordo con la quantità di energie vitali e fisiche espansive— debolezza a causa di ciò che è equivalente in questo strumento a molte, molte ore di duro lavoro fisico.

Ecco perché abbiamo suggerito che i pensieri dello strumento indugiassero sulla possibilità di suggerire al proprio sé superiore la possibilità di un minimo risparmio di energia durante una seduta. Questo strumento, in questo momento, è piuttosto aperto fino al punto che tutte le risorse vengono piuttosto esaurite. Questo va bene, se desiderato. Tuttavia, abbrevierà, dovremmo dire, il numero di sedute in quello che voi potreste definire lungo termine.

**60.5 INTERVISTATORE** Aiuterebbe spalmare le sedute su intervalli di tempo più ampi così da avere più tempo fra le sedute?

**RA** Io sono Ra. Questo lo avete già fatto. Non è utile al vostro gruppo diventare sbilanciati dalla preoccupazione per una porzione del lavoro rispetto ad un'altra. Se questo strumento è, a vostro giudizio, capace, e se il gruppo di supporto sta funzionando bene, se tutto è armonioso, e se le domande da porre sono state ben considerate, la seduta è ben avviata. Stressare oltremodo la condizione dello strumento è deleterio per l'efficacia di questo contatto tanto quanto lo è stato il comportamento opposto nel vostro passato.

**60.6 INTERVISTATORE** A parte le sedute sono preoccupato per le distorsioni fisiche dello strumento nell'area delle mani e delle braccia. C'è, diciamo, un esercizio mentale o qualcos'altro su cui lo strumento possa lavorare per aiutare ad alleviare i problemi estremi che ha in questo periodo con le sue mani, ecc.?

## IL CONTATTO DI RA: L'INSEGNAMENTO DELLA LEGGE DELL'UNO

**RA** Io sono Ra. Sì.

**60.7 INTERVISTATORE** Potrebbe essere un esercizio di meditazione e contemplazione sull'alleviamento di questi problemi?

**RA** Io sono Ra. No.

**60.8 INTERVISTATORE** Cosa dovrebbe fare allora per alleviare tali problemi?

**RA** Io sono Ra. Come abbiamo detto, questo strumento, sentendo che le manca compassione per bilanciare la saggezza, ha scelto un'esperienza di incarnazione in cui è stata, per necessità, collocata in situazioni di accettazione del sé in assenza di accettazione di altri-sé, e l'accettazione dell'altro-sé senza aspettarsi un ritorno o un trasferimento di energia. Questo non è un programma facile per un'incarnazione ma è stata valutata come appropriata da questa entità.

Questa entità, pertanto, deve necessariamente meditare ed accettare consciamente, momento dopo momento, il sé con le proprie limitazioni che sono state collocate col preciso scopo di portare questa entità alla precisa sintonizzazione che stiamo usando noi.

Inoltre, avendo imparato ad irradiare accettazione ed amore senza aspettarsi un ritorno, questa entità ora deve bilanciare questa lezione per accettare i doni di amore ed accettazione degli altri, che questo strumento avverte un certo disagio nell'accettare. Questi due lavori di bilanciamento aiuteranno questa entità nel rilascio dalle distorsioni chiamate dolore. Le limitazioni sono state, in larga parte, aggiustate.

**60.9 INTERVISTATORE** Il fatto che lo strumento fosse già consciamente consapevole di questo è la ragione per cui la Prima Distorsione non è stata in vigore nel renderti impossibile comunicarlo?

**RA** Io sono Ra. Questo non è solo corretto per questa entità, che è stata consciamente consapevole di questi apprendimenti/insegnamenti per alcuni dei vostri anni, ma vero anche per ciascuno del gruppo di supporto. La possibilità che alcune di queste informazioni venissero offerte non c'era fino a questa sessione.

## IL CONTATTO DI RA: L'INSEGNAMENTO DELLA LEGGE DELL'UNO

**60.10 INTERVISTATORE** Grazie. Quando nell'ultima sessione parlavi di "shock energizzanti" provenienti dal vertice della piramide intendevi che sopraggiungono ad intervalli anziché costantemente?

**RA** Io sono Ra. Questi shock energizzanti arrivano ad intervalli discreti, ma in una forma piramidale correttamente funzionante giungono molto, molto ravvicinati fra loro. In una le cui dimensioni sono andate in rovina, l'energia non verrà rilasciata con regolarità o in "quantum", così come puoi forse meglio comprendere ciò che intendiamo.

**60.11 INTERVISTATORE** La prossima affermazione che farò potrà essere illuminante o meno per me nella mia indagine sull'energia della piramide, ma mi è venuto in mente che l'effetto del cosiddetto Triangolo delle Bermuda può probabilmente essere dovuto ad una grande piramide sott'acqua che emana questa terza spirale ad intervalli discreti e variabili, e quando altre entità, o veicoli, sono nelle sue vicinanze essa crea una situazione in cui essi modificano in qualche modo il loro continuum spazio/temporale. È corretto questo?

**RA** Io sono Ra. Sì.

**60.12 INTERVISTATORE** Quindi questa terza spirale possiede un effetto energizzante che, se sufficientemente forte, può davvero modificare il continuum spazio/temporale. Vi è un uso, o un valore, per questo tipo di cambiamento?

**RA** Io sono Ra. Nelle mani di uno di quinta densità o superiore questa particolare energia può essere attinta allo scopo di comunicare informazioni, amore o luce attraverso quelle che voi definireste vaste distanze ma che, con questa energia, possono essere considerati salti trans-dimensionali. Inoltre, vi è la possibilità di viaggiare utilizzando questa formazione di energia.

**60.13 INTERVISTATORE** Questo tipo di viaggio sarebbe quello di tipo istantaneo che ha a che fare con il... non l'effetto fionda, ma l'effetto utilizzato principalmente da entità di sesta densità? o è dell'effetto fionda che stai parlando?

**RA** Io sono Ra. Il primo effetto è quello di cui parliamo. Si può notare che quando si acquisiscono le comprensioni, potremmo dire, o le discipline della personalità ognuna di queste configurazioni del prana è disponibile per l'entità

## IL CONTATTO DI RA: L'INSEGNAMENTO DELLA LEGGE DELL'UNO

senza l'aiuto di questa forma. Si può anche pensare alla piramide di Giza come a delle metafisiche rotelle da bicicletta.

**60.14 INTERVISTATORE** Quindi la grande piramide sottomarina al largo delle coste della Florida è una delle piramidi di bilanciamento costruite da Ra, o da qualche altro complesso di memoria sociale? E se è così, quale?

**RA** Io sono Ra. La piramide di cui parli era una di quelle la cui costruzione è stata aiutata da entità di sesta densità di un complesso di memoria sociale che lavorava con gli Atlantidei prima del nostro lavoro con gli Egizi, come li chiamate voi.

**60.15 INTERVISTATORE** Hai detto di aver lavorato con un altro gruppo oltre agli Egizi. Chi erano?

**RA** Io sono Ra. Queste entità erano quelle del Sud America. Abbiamo diviso le nostre forze per lavorare all'interno di queste due culture.

**60.16 INTERVISTATORE** La forma della piramide, dunque, per quello che posso capire io, era valutata a quel tempo dal vostro complesso di memoria sociale come di fondamentale importanza nell'aiuto all'addestramento fisico per lo sviluppo spirituale. In questo particolare momento dell'evoluzione del nostro pianeta pare che tu attribuisca poca o nessuna enfasi a questa forma. È corretto questo?

**RA** Io sono Ra. Questo è corretto. È nostro onore/onere tentare di rimuovere le distorsioni che l'uso di questa forma ha causato nel pensiero della vostra gente e nelle attività di alcune delle vostre entità. Non neghiamo che tali forme siano efficaci, né cerchiamo di negare la portata generale di tale efficacia. Tuttavia, desideriamo offrire la nostra comprensione, per quanto limitata sia, che—contrariamente a quanto ingenuamente credevamo molte migliaia dei vostri anni fa— la forma ottimale per l'iniziazione non esiste.

Approfondiamo questo punto. Quando siamo stati aiutati da entità di sesta densità durante le nostre esperienze di terza densità noi, essendo estremamente meno bellicosi, abbiamo trovato d'aiuto tale insegnamento. Nella nostra ingenuità in terza densità non avevamo sviluppato le interrelazioni del vostro baratto o del sistema monetario, e del potere. Eravamo, di fatto, un pianeta di terza densità molto più filosofico rispetto al vostro, e le nostre scelte di polarità

## IL CONTATTO DI RA: L'INSEGNAMENTO DELLA LEGGE DELL'UNO

erano molto più centrate intorno alla comprensione, potremmo dire, dei trasferimenti di energia sessuale e delle relazioni appropriate fra il sé e l'altro-sé.

Abbiamo trascorso una gran parte del nostro spazio/tempo lavorando con l'essere non manifesto. In questa atmosfera meno complessa era per noi piuttosto istruttivo avere questo strumento di apprendimento/insegnamento, e ne abbiamo beneficiato senza le distorsioni che abbiamo riscontrato fra la vostra gente.

Abbiamo registrato meticolosamente queste differenze nel Grande Registro della Creazione così che questo tipo di ingenuità non sia più necessario.

In questo spazio/tempo, riteniamo, possiamo servirvi meglio affermando che la piramide per la meditazione, insieme ad altre forme circolari arrotondate, arcuate o appuntite, siano d'aiuto per voi.

Tuttavia, è nostra osservazione che a causa delle complessità delle influenze sull'essere non manifesto in questo nexus spazio/temporale fra la vostra popolazione planetaria, è meglio che il progresso del complesso mente/corpo/spirito avvenga senza aiuti nell'addestramento, come li chiamate voi— perché quando si usa un aiuto per l'addestramento un'entità assume poi su di sé la Legge della Responsabilità per il ritmo accelerato o incrementato dell'insegnamento/apprendimento. Se questa maggiore comprensione, se possiamo usare questa parola inappropriata, non viene messa in pratica nell'esperienza del momento per momento dell'entità, allora l'utilità dell'aiuto nell'addestramento diviene negativa.

**60.17 INTERVISTATORE** Grazie. Non so se questa domanda condurrà verso qualche direzione utile, ma sento di doverla fare. Che cos'era l'Arca dell'Alleanza, e qual era il suo utilizzo?

**RA** Io sono Ra. L'Arca dell'Alleanza era il posto in cui le cose più sacre, secondo la comprensione di colui chiamato Mosè, [sono state] riposte. L'articolo collocato al suo interno è stato definito dalla vostra gente come le due tavole chiamate i Dieci Comandamenti. Non c'erano due tavole. C'era una scrittura su rotolo. Questo vi è stato riposto insieme ai racconti più meticolosamente scritti dalle varie entità sulle loro credenze riguardanti la creazione da parte dell'Uno Creatore.

## IL CONTATTO DI RA: L'INSEGNAMENTO DELLA LEGGE DELL'UNO

Quest'Arca è stata progettata per costituire il posto da cui i sacerdoti, come definite voi quelli distorti verso il desiderio di servire i loro fratelli, potevano trarre il loro potere e percepire la presenza dell'Uno Creatore. In ogni caso, si deve notare che questo intero allestimento è stato progettato, non da colui noto alla Confederazione come Yahweh, ma piuttosto è stato progettato da entità negative che hanno preferito questo metodo per creare una élite chiamata i Figli di Levi.

**60.18 INTERVISTATORE** Era uno strumento di comunicazione, quindi? Hai anche affermato che essi ne traevano potere. Che genere di potere? Come funzionava?

**RA** Io sono Ra. Questa è stata caricata per mezzo dei materiali con cui è costruita ai quali è stato conferito un campo elettromagnetico. In questo modo è diventato un oggetto di potere. E, per coloro la cui fede non veniva macchiata da ingiustizia o separazione, questo potere, pensato per la negatività, diveniva positivo, ed è così per quelli veramente in armonia con l'esperienza del servizio fino al giorno d'oggi.

Così le forze negative hanno avuto parziale successo, ma il positivamente orientato Mosè, come è stata chiamata questa entità, ha dato al vostro popolo planetario la possibilità di un cammino verso l'Uno Infinito Creatore che è completamente positivo.

Questo è comune per ognuno dei vostri sistemi religiosi ortodossi i quali sono diventati tutti di orientamento un po' misto, eppure offrono un cammino puro verso l'Uno Creatore che viene visto dal cercatore puro.

**60.19 INTERVISTATORE** Dov'è l'Arca dell'Alleanza adesso? Dove è situata?

**RA** Io sono Ra. Ci asteniamo dal rispondere a questa domanda per il fatto che essa esiste ancora e non vogliamo commettere una violazione verso la vostra gente localizzandola.

**60.20 INTERVISTATORE** Grazie. Nel tentativo di comprendere le energie— energie creative— mi è venuto in mente che non capisco veramente perché si generi del calore inutilizzabile mentre la nostra Terra si muove dalla terza alla quarta densità. So che ha a che fare con la disarmonia fra le vibrazioni di terza e quarta

IL CONTATTO DI RA: L'INSEGNAMENTO DELLA LEGGE DELL'UNO  
densità, ma il perché questo si manifesti come un riscaldamento fisico sulla Terra mi sfugge. Puoi illuminarmi su questo?

**RA** Io sono Ra. I concetti sono un po' difficili da penetrare nel vostro linguaggio. Comunque, tenteremo di parlare dell'argomento.

Se un'entità non è in armonia con le sue circostanze sente un fuoco interiore. La temperatura del veicolo fisico non si innalza ancora, solo il calore dell'umore o delle lacrime, per come possiamo descrivere noi tale disarmonia. Tuttavia, se un'entità persiste per un lungo periodo del vostro spazio/tempo nel provare tale calore emotivo e tale disarmonia, l'intero complesso corporeo inizierà a risuonare con tale disarmonia, e la disarmonia si manifesterà quindi come un cancro o altre distorsioni degenerative di quella che voi chiamate salute.

Quando un intero sistema planetario di persone e di culture sperimenta ripetutamente disarmonia su vasta scala, la terra sotto i piedi di queste entità inizierà a risuonare con questa disarmonia. A causa della natura del veicolo fisico, la disarmonia si presenta come un blocco della crescita oppure come una crescita incontrollata, dal momento che la funzione primaria del complesso corporeo di un complesso mente/corpo/spirito è quella della crescita e del mantenimento.

Nel caso del vostro pianeta, il proposito del pianeta è il mantenimento dell'orbita e della collocazione o orientamento appropriati rispetto alle altre influenze cosmiche. Affinché questo avvenga nel modo appropriato, l'interno della vostra sfera è caldo, nei vostri termini fisici. Così, invece di una crescita incontrollata voi cominciate a sperimentare un calore incontrollato e le sue espansive conseguenze.

**60.21 INTERVISTATORE** La Terra è tutta solida, andando da un lato all'altro?

**RA** Io sono Ra. Si può dire che la vostra sfera sia di natura dell'alveare. Il centro, in ogni caso, è solido, se così si vuol definire ciò che è fuso.

**60.22 INTERVISTATORE** E la natura dell'alveare— ci sono entità incarnate di terza densità che vivono nelle aree ad alveare? È corretto questo?

**RA** Io sono Ra. Questo era corretto un tempo. Non è corretto in questo attuale spazio/tempo.



**60.23 INTERVISTATORE** E non c'è nessuna— c'è qualche civilizzazione o entità interne che vivono in queste aree che siano di un incarnato diverso dal fisico che vengono a materializzarsi sulla superficie della Terra a volte?

**RA** Io sono Ra. Come abbiamo fatto notare, vi sono alcuni che fanno come dici tu. Inoltre, vi sono alcune entità del piano interiore di questo pianeta che preferiscono effettuare delle materializzazioni nella terza densità visibile in queste aree. Vi sono anche basi, potremmo dire, in queste aree, di coloro che provengono da altrove, sia positivi sia negativi. Vi sono città abbandonate.

**60.24 INTERVISTATORE** Per che cosa sono usate queste basi da quelli che provengono da altrove?

**RA** Io sono Ra. Queste basi sono utilizzate per il lavoro di materializzazione di attrezzatura necessaria per le comunicazioni con entità di terza densità e come aree di sosta per certe attrezzature che voi potreste definire piccoli vascelli. Questi vengono utilizzati per la sorveglianza quando è richiesta dalle entità. Così alcuni degli insegnanti, potremmo dire, della Confederazione parlano parzialmente attraverso questi strumenti di sorveglianza lungo linee computerizzate, e quando si desidera un'informazione e coloro che la richiedono sono del livello vibratorio appropriato, l'entità stessa della Confederazione allora parlerà.

**60.25 INTERVISTATORE** Ne devo quindi dedurre che l'entità della Confederazione ha bisogno di un equipaggiamento per la comunicazione e di un vascello per comunicare con l'entità incarnata di terza densità che richiede l'informazione?

**RA** Io sono Ra. Questo non è corretto. Comunque, molti della vostra gente richiedono le stesse informazioni basilari in enorme ripetizione, e per un complesso di memoria sociale parlare *ad infinitum* della necessità di meditare è uno spreco delle considerevoli abilità di tali complessi di memoria sociale.

Dunque, ad alcune entità è stato approvato dal Concilio di Saturno di poter collocare e mantenere questi dispensatori di messaggi per coloro le cui necessità sono semplici, riservando così le abilità dei membri della Confederazione per coloro che già meditano ed assorbono informazioni e che sono quindi pronti per informazioni addizionali.

**60.26 INTERVISTATORE** C'è stata, nei passati 30 anni, molta informazione e molta confusione, e di fatto, direi che la Legge della Confusione ha lavorato [*risatine*] ad oltranza, per fare una piccola battuta, nel portare informazioni per la catalizzazione spirituale ai gruppi che le richiedevano. E sappiamo che i complessi di memoria sociale orientati sia positivamente che negativamente hanno fatto delle aggiunte per quanto potevano a queste informazioni. Questo ha portato un po' ad una condizione di apatia in molti casi rispetto alle informazioni da parte di molti che stanno veramente cercando ma che sono stati bloccati da una condizione che potrei definire come entropia spirituale in queste informazioni.

Puoi fare un commento su questo e sui meccanismi per alleviare questi problemi?

**RA** Io sono Ra. Possiamo commentarlo.

**60.27 INTERVISTATORE** Solo se lo ritenessi importante, richiederei un commento. Se non lo ritieni di alcuna importanza andremo oltre.

**RA** Io sono Ra. Questa informazione è significativa, in qualche misura, poiché pesa sulla nostra missione in questa epoca.

Noi della Confederazione siamo a disposizione di quelli del vostro pianeta. Qualora la chiamata, sebbene sincera, sia considerevolmente bassa nella coscienza del sistema, potremmo dire, per mezzo del quale l'evoluzione spirituale può essere accelerata, allora noi possiamo solo offrire quelle informazioni che sono utili per quel particolare chiamante. Questa è la difficoltà di base. Le entità ricevono le informazioni di base sul Pensiero Originale e sui mezzi— ossia la meditazione ed il servizio agli altri— per mezzo dei quali si può ottenere questo Pensiero Originale.

Per favore notate che, come membri della Confederazione, stiamo parlando per entità positivamente orientate. Crediamo che il gruppo di Orione abbia esattamente la stessa difficoltà.

Una volta che questa informazione di base viene ricevuta, non viene messa in pratica nel cuore e nell'esperienza di vita dall'entità, ma invece si aggira qua e là fra le distorsioni del complesso mentale come un mattone uscito dal suo posto che semplicemente rotola su un lato e sull'altro inutilmente, eppure l'entità

## IL CONTATTO DI RA: L'INSEGNAMENTO DELLA LEGGE DELL'UNO

chiama ancora. Perciò, la stessa informazione di base viene ripetuta. Alla fine, l'entità decide che è stufo di queste informazioni ripetitive. Tuttavia, se un'entità mette in pratica ciò che le viene dato, non troverà ripetizioni eccetto quando necessarie.

**60.28 INTERVISTATORE** Grazie. I chakra, o centri corporei di energia, hanno qualche relazione o operano come l'imbutto energetico della piramide?

**RA** Io sono Ra. No.

**60.29 INTERVISTATORE** C'era uno scopo nella mummificazione che avesse a che fare con qualcos'altro oltre alla sepoltura del corpo?

**RA** Io sono Ra. Per quanto ci piacerebbe parlarvi di questa distorsione dei nostri progetti nella costruzione della piramide, possiamo dire molto poco, poiché l'intento era piuttosto misto; e gli usi, sebbene molti li ritenessero positivi, sono stati di un ordine di generazione non positivo. Non possiamo parlare di questo argomento senza infrangere alcuni fondamentali equilibri energetici fra le forze positive e quelle negative sul vostro pianeta. Si può dire che coloro che offrivano sé stessi sentivano di offrirsi nel servizio agli altri.

**60.30 INTERVISTATORE** Quale civiltà è stata che ha aiutato Ra ad usare la forma della piramide quando Ra era in terza densità?

**RA** Io sono Ra. La vostra gente ha un debole per i nomi. Queste entità hanno iniziato il loro viaggio di ritorno verso il Creatore e non stanno più sperimentando il tempo.

**60.31 INTERVISTATORE** Lo strumento desiderava sapere, quando si usa il pendolo per scoprire i centri di energia, se il movimento avanti e indietro significasse qualcosa invece del moto circolare?

**RA** Io sono Ra. Questa dovrà essere la domanda finale nonostante quest'entità ci stia fornendo ancora energia. Sta sperimentando la distorsione verso il dolore.

Avendo già discusso delle rotazioni<sup>1</sup>, diremo semplicemente che un debole moto avanti e indietro indica un blocco parziale, sebbene non un blocco completo. Il

---

<sup>1</sup> Discusse in 58.5.

IL CONTATTO DI RA: L'INSEGNAMENTO DELLA LEGGE DELL'UNO  
forte moto avanti e indietro indica il contrario del blocco ossia un'iperstimolazione di un chakra, o centro di energia, che avviene al fine di tentare di bilanciare alcune difficoltà nell'attività del complesso corporeo o mentale. Questa condizione non è utile all'entità in quanto è sbilanciata.

Ci sono altre brevi domande prima che lasciamo questo strumento?

**60.32 INTERVISTATORE** Solo se c'è qualcosa che possiamo fare per mettere lo strumento più comodo o per migliorare il contatto.

**RA** Io sono Ra. Siate allegri, amici miei. Va tutto bene, e si deve raccomandare la vostra coscienziosità.

Vi lasciamo nell'amore e nella luce dell'Uno Infinito Creatore. Rallegratevi, quindi, ed andate avanti nella pace e nella gloria dell'Uno Infinito Creatore. Io sono Ra. Adonai.

## SESSIONE 61

8 LUGLIO 1981

**61.0 RA** Io sono Ra. Vi saluto, amici miei, nell'amore e nella luce dell'Infinito Creatore. Adesso stiamo comunicando.

**61.1 INTERVISTATORE** Potresti darmi un'indicazione sulla condizione dello strumento?

**RA** Io sono Ra. Le energie vitali di questo strumento stanno migliorando. Le distorsioni del complesso fisico sono piuttosto marcate in questo spazio/tempo, e c'è una diminuzione nelle energie del complesso fisico.

**61.2 INTERVISTATORE** C'è qualcosa in particolare che lo strumento potrebbe fare per migliorare la condizione fisica?

**RA** Io sono Ra. Lo strumento ha due fattori che influenzano le sue distorsioni corporee. Questo è comune per tutti coloro che, per anzianità di vibrazione, hanno raggiunto il livello del raggio verde dei complessi di coscienza vibratoria.

Il primo sono gli influssi dati che variano di ciclo in ciclo in maniera prevedibile. In questa particolare entità i complessi ciclici in questo nexus spazio/temporale non sono favorevoli per i livelli di energia fisica.

La seconda ramificazione della condizione è quello che potremmo definire il grado di efficienza mentale nell'uso del catalizzatore fornito per l'apprendimento delle lezioni programmate, in particolare, e delle lezioni dell'amore, in generale.

Questo strumento, diversamente da certe entità, ha qualche ulteriore distorsione dovuta all'uso di condizioni preincarnative.

**61.3 INTERVISTATORE** Potresti approfondire quello che intendevi per "influssi ciclici d'energia?"

**RA** Io sono Ra. Ci sono quattro tipi di cicli che sono quelli forniti nel momento dell'ingresso nell'incarnazione. Vi sono, in aggiunta, altri influssi cosmici e meno regolarizzati che, di tanto in tanto, influenzano un complesso mente/corpo/spirito sensibilizzato. I quattro ritmi sono, fino ad un certo punto, conosciuti fra la vostra gente e vengono chiamati bioritmi.

## IL CONTATTO DI RA: L'INSEGNAMENTO DELLA LEGGE DELL'UNO

C'è un quarto ciclo che potremmo definire il ciclo del portale della magia dell'adepto o dello spirito. Si tratta di un ciclo che si completa in approssimativamente diciotto dei vostri cicli diurni.

Gli schemi cosmici sono anche una funzione del momento dell'ingresso nell'incarnazione e hanno a che fare con il vostro satellite che chiamate Luna, con i vostri pianeti di questa galassia, con il sole galattico, ed in alcuni casi con gli influssi provenienti dai più importanti punti di flusso energetico galattici.<sup>1</sup>

**61.4 INTERVISTATORE** Sarebbe d'aiuto tracciare questi cicli per lo strumento e tentare di tenere queste sessioni nei punti più favorevoli rispetto al ciclo?

**RA** Io sono Ra. A questa domanda specifica non abbiamo risposta.

Si può notare che i tre di questa triade sono quelli che fanno entrare questo schema d'energia che è Ra. Quindi ogni input energetico della triade è degno di nota.

Possiamo dire che mentre questi sistemi d'informazione sono interessanti essi sono influenti solo nella misura in cui l'entità o le entità interessate non hanno fatto un uso del tutto efficiente del catalizzatore e quindi, invece di accettare, per così dire, i momenti o i periodi negativi o retrogradi o i periodi senza inutili attenzioni, hanno la distorsione verso il trattenimento di queste distorsioni al fine di risolvere il catalizzatore inutilizzato.

Si deve notare che l'attacco psichico sta continuando su quest'entità sebbene in questo momento sia effettivo solamente nelle distorsioni fisiche verso il disagio.

Possiamo suggerire che è sempre di un certo interesse osservare la cartina stradale, sia quelle dei cicli sia quelle delle influenze planetarie e di altre influenze cosmiche, in quanto si possono osservare certe ampie strade o possibilità. In ogni caso, ricordiamo che questo gruppo è un'unità.

---

<sup>1</sup> Per vedere un grafico che illustra il ciclo di 18 giorni dell'adepto, vedi la Resource Series. Inoltre, per vedere uno strumento per tracciare gli altri bioritmi, vai su [www.bring4th.org/biorhythms/](http://www.bring4th.org/biorhythms/)

**61.5 INTERVISTATORE** C'è qualche modo in cui noi, come un'unità quindi, possiamo fare qualcosa per ridurre l'effetto dell'attacco psichico sullo strumento ed ottimizzare l'opportunità di comunicazione?

**RA** Io sono Ra. Vi abbiamo dato le informazioni riguardanti ciò che aiuta questo particolare complesso mente/corpo/spirito. Non possiamo dire di più. È nostra opinione, che noi umilmente offriamo, che ognuno sia in rimarchevole armonia con ciascuno per questa particolare illusione di terza densità in questo nexus spazio/tempo.

**61.6 INTERVISTATORE** Vorrei fare alcune domande che aveva Jim sugli esercizi di guarigione. La prima è: negli esercizi di guarigione riguardanti il corpo, cosa intendi per discipline del corpo che hanno a che fare con il bilanciamento fra amore e saggezza nell'uso del corpo nelle sue funzioni naturali?

**RA** Io sono Ra. Parleremo in modo più breve del solito a causa dell'uso da parte di questo strumento dell'energia trasferita. Pertanto, richiediamo ulteriori domande se la nostra risposta non fosse sufficiente.

Il complesso corporeo ha delle funzioni naturali. Molte di queste hanno a che fare con il sé non manifesto e normalmente non sono soggette a necessità di bilanciamento.

Vi sono funzioni naturali che hanno a che fare con l'altro-sé. Fra queste vi sono il toccare, l'amare, la vita sessuale, e quelle volte in cui la compagnia di un altro è desiderata per combattere quel tipo di solitudine che è la naturale funzione del corpo, al contrario di quei tipi di solitudine che sono propri del complesso mentale/emozionale o dello spirito.

Quando si possono osservare queste funzioni naturali nella vita quotidiana, le si possono esaminare affinché si possa osservare l'amore del sé e l'amore dell'altro-sé a confronto con la saggezza relativa all'uso delle funzioni naturali. Ci sono molte fantasie e pensieri vaganti che si possono esaminare nella maggior parte della vostra gente in questo processo di bilanciamento.

Ugualmente, essere bilanciati significa ritrarsi dal bisogno di queste funzioni naturali relative all'altro-sé. Da un lato c'è un eccesso di amore. Si deve

IL CONTATTO DI RA: L'INSEGNAMENTO DELLA LEGGE DELL'UNO  
determinare se è amore per il sé o per l'altro-sé, o entrambi. Dall'altro lato, c'è un eccessivo bilanciamento verso la saggezza.

È bene conoscere il complesso corporeo in modo che sia un alleato, bilanciato e pronto ad essere utilizzato chiaramente come strumento; perché ogni funzione corporea può essere usata con l'altro-sé in complessi di energia, se volete, sempre più elevati.

Non importa quale sia il comportamento, il bilanciamento importante è la comprensione di ogni interazione su questo livello con gli altri-sé, in modo tale che indipendentemente dal fatto che il bilanciamento sia di amore/saggezza o di saggezza/amore, l'altro-sé venga visto dal sé in una configurazione bilanciata ed il sé sia, dunque, liberato per un ulteriore lavoro.

**61.7 INTERVISTATORE** Seconda domanda: potresti fare un esempio di come i sentimenti influiscano su parti del corpo e sulle sensazioni del corpo?

**RA** Io sono Ra. È praticamente impossibile parlare in generale di questi meccanismi, perché ogni entità di anzianità appropriata possiede una propria programmazione. Delle entità meno consapevoli possiamo dire che la connessione sembrerà spesso casuale mentre il sé superiore continua a produrre catalizzatore finché non si presenta una tendenza. In ogni individuo programmato le sensibilità sono molto più attive e, come abbiamo detto, il catalizzatore non completamente utilizzato dalla mente e dallo spirito viene fornito al corpo.

Quindi si può vedere in quest'entità l'intorpidimento delle braccia e delle mani, che dimostra l'incapacità di quest'entità di arrendersi alla perdita di controllo sulla vita. Quindi, questo dramma viene messo in scena nel complesso di distorsione fisico.

Nell'intervistatore possiamo vedere il desiderio di non portare il peso che porta dato come manifestazione fisica dell'indolenzimento di quei muscoli utilizzati per trasportare. Ciò che è davvero necessario portare è una responsabilità pre-incarnativa che appare molto scomoda.

Nel caso dello scriba osserviamo stanchezza ed intorpidimento delle sensazioni derivanti dal mancato uso del catalizzatore pensato per sensibilizzare quest'entità



IL CONTATTO DI RA: L'INSEGNAMENTO DELLA LEGGE DELL'UNO  
verso influssi piuttosto significativi o complessi di distorsione non familiari del livello mentale/emozionale e spirituale. Non appena l'intorpidimento se ne andrà dai complessi più elevati, o più reattivi, le distorsioni del complesso corporeo svaniranno. Questo è vero anche per gli altri esempi.

Vorremmo far notare a questo punto che l'uso totalmente efficiente del catalizzatore sul vostro piano è estremamente raro.

**61.8 INTERVISTATORE** Potresti dirmi come fai ad essere in grado di darci informazioni come queste rispetto alla Prima Distorsione, o Legge della Confusione?

**RA** Io sono Ra. Ognuno di questi è già consapevole di queste informazioni.

Ogni altro lettore può estrarre il cuore del significato da questa discussione senza interesse verso le fonti degli esempi. Se ciascuno non fosse stato del tutto consapevole di queste risposte noi non avremmo potuto parlare.

È interessante il fatto che in molte delle tue domande tu chiedi conferme, piuttosto che informazioni. Questo è accettabile per noi.

**61.9 INTERVISTATORE** Questo solleva il punto relativo allo scopo dell'incarnazione fisica, io credo. E cioè raggiungere, attraverso i propri processi di pensiero, una convinzione sulla soluzione ai problemi e sulle comprensioni in una situazione totalmente imparziale, o totalmente libera, senza alcuna prova o qualsiasi cosa che si possa considerare una prova— essendo “prova” una parola di per sé molto povera. Puoi approfondire il mio concetto?

**RA** Io sono Ra. La tua è una opinione eloquente, sebbene un po' confusa nelle sue connessioni fra la libertà espressa dalla conoscenza soggettiva e la libertà espressa dall'accettazione soggettiva. Vi è una differenza significativa fra le due cose.

Questa non è una dimensione di conoscenza, neppure soggettivamente, a causa della mancanza di una visione d'insieme degli influssi, cosmici ed altri, che influiscono su ogni singola situazione che produce catalizzatore. L'accettazione soggettiva di ciò che è al momento e la scoperta dell'amore in quel momento è la libertà più grande.

## IL CONTATTO DI RA: L'INSEGNAMENTO DELLA LEGGE DELL'UNO

Quella che è nota come conoscenza soggettiva senza prova è, fino ad un certo punto, un'amica povera, perché ci saranno anomalie indipendentemente da quante informazioni vengano raccolte, per via delle distorsioni che formano la terza densità.

**61.10 INTERVISTATORE** Ok. La terza domanda che ho qui è: potresti fare degli esempi di polarità corporea?

**RA** Io sono Ra. All'interno del corpo esistono molte polarità che sono correlate al bilanciamento dei centri di energia dei vari corpi dell'entità non manifesta. È bene esplorare queste polarità per lavorare sulla guarigione.

Ogni entità è, ovviamente, una porzione potenziale polarizzata di un altro-sé.

**61.11 INTERVISTATORE** Qui dice che sembrerebbe che gli esercizi di bilanciamento appropriati per tutte le sensazioni del corpo consisterebbero in una qualche sorta di inattività come la meditazione o la contemplazione. È corretto questo?

**RA** Io sono Ra. Questo è ampiamente scorretto. Il bilanciamento richiede uno stato meditativo affinché sia compiuto il lavoro. Tuttavia, il bilanciamento della sensazione ha a che fare con un'analisi della sensazione con uno speciale rispetto per qualunque propensione sbilanciata fra l'amore e la saggezza o fra il positivo ed il negativo. Quindi, a qualsiasi cosa manchi in una sensazione bilanciata è permesso, come in tutti i bilanciamenti, entrare nell'entità dopo che la sensazione è stata ricordata e richiamata fino ad un dettaglio tale da sopraffare i sensi.

**61.12 INTERVISTATORE** Puoi dirmi perché è importante che gli accessori, e gli altri oggetti, siano allineati così accuratamente rispetto allo strumento, e perché una semplice piega nel lenzuolo da parte dello strumento provoca un problema con la ricezione di Ra?

**RA** Io sono Ra. Possiamo tentare una spiegazione. Questo contatto è a fascio stretto. Lo strumento è altamente sensibile. Quindi abbiamo un facile ingresso in esso e possiamo adoperarlo ad un livello sempre più soddisfacente.

Tuttavia, quella di trance non è, potremmo dire, una condizione priva di impatti per questo strumento. Pertanto, l'area sopra l'ingresso nel complesso fisico di

## IL CONTATTO DI RA: L'INSEGNAMENTO DELLA LEGGE DELL'UNO

questo strumento deve essere mantenuta libera per evitare disagi allo strumento, specialmente quando rientra nel proprio complesso corporeo.

Gli accessori forniscono allo strumento gli input sensoriali e la visualizzazione mentale che sono d'aiuto all'inizio della trance. L'allineamento accurato di questi è importante per il gruppo energizzante in quanto è un promemoria per tale gruppo di supporto che è giunto il momento di una seduta.

I comportamenti rituali innescano molte energie del gruppo di supporto. Potreste aver notato che viene utilizzata più energia nelle sedute con l'aumento del loro numero per via dell'effetto a lungo termine, diciamo, di tali azioni rituali.

Ciò non aiuterebbe un altro gruppo, in quanto è stato progettato per questo particolare sistema di complessi di mente/corpo/spirito e specialmente per lo strumento.

C'è abbastanza energia trasferita per un'altra domanda lunga. Non desideriamo esaurire questo strumento.

**61.13 INTERVISTATORE** Ok, allora chiederò questa. Potresti dirci lo scopo dei lobi frontali del cervello e le condizioni necessarie per la loro attivazione?

**RA** Io sono Ra. I lobi frontali del cervello avranno, dobbiamo dire, un uso molto maggiore in quarta densità.

La condizione mentale/emotiva primaria di quest'ampia area del cosiddetto cervello è di gioia, o amore, nel suo senso creativo. Dunque, le energie di cui abbiamo discusso in relazione alle piramidi– tutta la guarigione, l'apprendimento, la costruzione e l'energizzazione– sono da ritrovarsi in quest'area. Questa è l'area a cui attinge l'adepto. Questa è l'area che, lavorando attraverso il tronco e la radice della mente, realizza il contatto con l'energia intelligente e, attraverso questo portale, con l'infinito intelligente.

C'è qualche breve domanda prima che lasciamo questo strumento?

**61.14 INTERVISTATORE** Solo se c'è qualcosa che possiamo fare per mettere lo strumento più comodo o per migliorare il contatto?

## IL CONTATTO DI RA: L'INSEGNAMENTO DELLA LEGGE DELL'UNO

**RA** Io sono Ra. Questo strumento è un po' distorto, ma ognuno sta facendo bene. Siete coscienti. Vi ringraziamo per aver continuato ad osservare gli allineamenti e richiediamo che, ad ogni livello, continuiate ad essere così meticolosi in quanto questo manterrà il contatto.

Io sono Ra. Vi lascio nell'amore e nella luce dell'Uno Infinito Creatore. Andate avanti, amici miei, a rallegrarvi nella forza e nella pace dell'Uno Infinito Creatore. Adonai.

## SESSIONE 62

13 LUGLIO 1981

**62.0 RA** Io sono Ra. Vi saluto nell'amore e nella luce dell'Uno Infinito Creatore.

Prima di iniziare consentiteci di chiedervi di percorrere il cerchio intorno a questo strumento, e che ognuno del gruppo di supporto soffi con forza, approssimativamente due piedi e mezzo sopra la testa dello strumento, e che infine venga ripercorso il cerchio intorno allo strumento.

[*Viene fatto come indicato.*]

Io sono Ra. Apprezziamo la vostra gentile collaborazione. Per favore, ricontrollate l'allineamento della perpendicolarità, e poi inizieremo.

[*Viene fatto come indicato.*]

Io sono Ra. Adesso stiamo comunicando.

**62.1 INTERVISTATORE** Potresti dirmi cosa c'era che non andava, o cosa abbia causato la necessità di ripercorrere il cerchio e lo scopo di soffiare?

**RA** Io sono Ra. Questo strumento era sotto uno specifico attacco psichico al momento dell'inizio della seduta. C'è stata una leggera irregolarità nelle parole verbalizzate dai vostri meccanismi del complesso di vibrazione sonora durante il percorso protettivo del cerchio. In questa apertura è giunta questa entità e ha iniziato ad operare sullo strumento, ormai in stato di trance, come lo definireste voi. Questo strumento è stato influenzato in modo piuttosto avverso nelle distorsioni del complesso fisico.

Poi il cerchio è stato percorso appropriatamente. Il soffio della rettitudine ha espulso la forma-pensiero e poi il circolo è stato percorso di nuovo.

**62.2 INTERVISTATORE** Qual era la natura della forma-pensiero o la sua affiliazione?

**RA** Io sono Ra. Questa forma-pensiero era dell'affiliazione di Orione.

**62.3 INTERVISTATORE** L'attacco ha avuto successo nel creare ulteriori distorsioni nel complesso fisico dello strumento?

**RA** Io sono Ra. Questo è corretto.

**62.4 INTERVISTATORE** Qual è la natura di questa distorsione?

**RA** Questa forma-pensiero cercava di porre fine all'incarnazione di questo strumento operando sulle distorsioni renali, le quali— sebbene siano state corrette nel tempo/spazio— sono vulnerabili a chi conosce il modo per separare la modellatura tempo/spaziale e le distorsioni spazio/temporali che non vengono rimodellate, vulnerabili come prima della guarigione, potremmo dire.

**62.5 INTERVISTATORE** Quali effetti dannosi sono stati creati?

**RA** Io sono Ra. Ci sarà un certo disagio. Comunque, siamo stati fortunati in quanto questo strumento era molto ben aperto verso di noi e ben sintonizzato. Non fossimo stati in grado di raggiungere questo strumento ed istruirvi, il veicolo fisico dello strumento sarebbe stato presto inutilizzabile.

**62.6 INTERVISTATORE** Ci sarà qualche effetto duraturo da questo attacco per quanto riguarda il veicolo fisico dello strumento?

**RA** Io sono Ra. Questo è difficile da dire. Siamo dell'opinione che non vi saranno danni, o distorsioni, durevoli.

Il guaritore era forte, ed i vincoli che hanno avuto effetto nella rimodellazione di queste distorsioni renali sono stati efficaci.

A questo punto è una questione di due forme dei residui di ciò che voi potreste chiamare un incantesimo o una formula magica— le distorsioni del guaritore contro il tentativo di distorsione di Orione; le distorsioni del guaritore piene d'amore, le distorsioni di Orione altrettanto pure nella separazione. Sembra che vada tutto bene, eccetto che per qualche possibile disagio di cui ci si dovrà occupare se persistente.

**62.7 INTERVISTATORE** L'apertura operata nel cerchio protettivo è stata pianificata dall'entità di Orione? È stato un tentativo specifico pianificato per creare un'apertura, o è stato qualcosa avvenuto solo per caso?

**RA** Io sono Ra. Questa entità, per come la mette la vostra gente, stava cercando un bersaglio di opportunità. La parola mancata è stata un avvenimento opportuno e non pianificato.

## IL CONTATTO DI RA: L'INSEGNAMENTO DELLA LEGGE DELL'UNO

Potremmo suggerire che, diciamo, nel futuro, per come misurate voi lo spazio/tempo, quando iniziate una seduta siate consapevoli che questo strumento viene probabilmente osservato per qualche opportunità. Quindi se il cerchio viene percorso con qualche imperfezione, è bene ripeterlo immediatamente. Anche soffiare è appropriato, sempre verso sinistra.

**62.8 INTERVISTATORE** Potresti approfondire su quanto hai appena detto riguardo il soffiare? Non sono molto sicuro di quello che intendevi.

**RA** Io sono Ra. La ripetizione di quanto ben eseguito in questa seduta è raccomandabile qualora il cerchio venga percorso in una configurazione meno che appropriata.

**62.9 INTERVISTATORE** Mi tu hai menzionato il soffiare verso sinistra, credo. Mi diresti cosa intendevi con questo?

**RA** Io sono Ra. È come avete appena fatto, quando il fiato è stato inviato sopra la testa dello strumento dal suo lato destro al suo lato sinistro.

**62.10 INTERVISTATORE** C'è qualcosa che possiamo fare per lo strumento quando esce dalla trance per aiutarla a riprendersi da questo attacco?

**RA** Io sono Ra. C'è poco da fare. Potete controllare per vedere se le distorsioni persistono e vedere che i guaritori appropriati vengano messi in contatto con questo complesso di mente/corpo/spirito nell'eventualità che la difficoltà persista. Può darsi di no. Questa battaglia viene combattuta anche adesso. Ognuno può consigliare allo strumento di continuare il proprio lavoro come sottolineato in precedenza.

**62.11 INTERVISTATORE** Chi sarebbero i guaritori appropriati, e come possiamo metterli in contatto con lo strumento?

**RA** Io sono Ra. Ce ne sono quattro. Essendosi la difficoltà del tutto evidenziata come distorsione corporea, quello conosciuto come Don e quello conosciuto come Jim possono lavorare sul complesso corporeo dello strumento per mezzo delle pratiche che si stanno sviluppando in ciascuna entità. Dovesse persistere la distorsione, si dovrà vedere quello conosciuto come Stuart. Se la difficoltà dovesse continuare oltre il punto di uno dei vostri cicli che voi definite una quindicina di giorni, si dovrà vedere quello conosciuto come Douglas.

## IL CONTATTO DI RA: L'INSEGNAMENTO DELLA LEGGE DELL'UNO

**62.12 INTERVISTATORE** Lo strumento sa chi sono queste persone, Stuart e Douglas? Io non so chi siano.

**RA** Io sono Ra. Questo è corretto.

**62.13 INTERVISTATORE** E questo è tutto ciò che possiamo fare per aiutare lo strumento?

**RA** Io sono Ra. Questo è corretto. Possiamo notare che le armonie e le amorevoli relazioni sociali che prevalgono abitualmente in questo gruppo creano un ambiente favorevole affinché ognuno di voi svolga il proprio lavoro.

**62.14 INTERVISTATORE** Quale priorità, diciamo, pone il gruppo di Orione sulla riduzione dell'efficacia, o eliminazione dell'efficacia, di questo gruppo, rispetto alle attività sul pianeta Terra in questa epoca? Puoi dirmelo?

**RA** Io sono Ra. Questo gruppo, come tutti i canali e i gruppi di supporto positivi, è di altissima priorità per il gruppo di Orione. Le distorsioni corporee di questo strumento sono le sue distorsioni più facilmente liberabili, o allentabili, per dissolvere il complesso mente/corpo/spirito se il gruppo di Orione avesse successo—avendo questo particolare gruppo imparato ad essere senza crepe serie, permettici di dire, negli schemi vibratorii del complesso mentale e spirituale. In altri canali altre crepe possono essere più in evidenza.

**62.15 INTERVISTATORE** Farò questa affermazione e tu mi correggerai. Il gruppo di Orione ha come obiettivo di condurre le entità polarizzate nel servizio-al-sé verso il raccolto, un raccolto più grande possibile. Questo raccolto incrementerà il loro potenziale, o la loro abilità di operare nella coscienza, come determinato dalla distorsione della Legge dell'Uno chiamata Legge dei Quadrati o dei Raddoppi. È corretto questo?

**RA** Io sono Ra. Questo è corretto.

**62.16 INTERVISTATORE** Ci sono altri gruppi di quelli che sono sul sentiero del servizio-al-sé uniti a quelli della costellazione di Orione? Per esempio, quelli della Croce del Sud, loro stanno attualmente lavorando per lo stesso tipo di raccolto rispetto alla Terra?

**RA** Io sono Ra. Questi che menzioni della Croce del Sud sono membri del gruppo di Orione. Non è, dovremmo dire, secondo termini comprensibili che un



## IL CONTATTO DI RA: L'INSEGNAMENTO DELLA LEGGE DELL'UNO

gruppo proveniente da varie galassie debba prendere per forza il nome di uno solo. Tuttavia, quei complessi di memoria sociale planetaria della cosiddetta costellazione di Orione sono al livello più alto e dunque comandano sugli altri membri. Dovete ricordare che nel modo di pensare negativo c'è sempre un ordine gerarchico, dovremmo dire, e il potere contro potere nella separazione.

**62.17 INTERVISTATORE** Nel creare un raccolto più grande possibile di entità orientate negativamente dalla Terra, quindi, il complesso di memoria sociale del gruppo di Orione aumenta di forza. È giusto pensare che questa forza stia quindi nella forza totale del complesso, con l'ordine gerarchico che rimane approssimativamente lo stesso, e che quelli al vertice guadagnano in forza rispetto alla forza totale del complesso di memoria sociale? È corretto questo?

**RA** Io sono Ra. Questo è corretto. Al più forte vanno le quote più grandi di polarità.

**62.18 INTERVISTATORE** Quindi cosa fanno quelli al vertice dell'ordine gerarchico del gruppo di Orione— Bene, fammi chiedere prima questo: stiamo parlando del gruppo di quarta densità adesso?

**RA** Io sono Ra. Ci sono membri di quarta densità e pochi di quinta densità del gruppo di Orione.

**62.19 INTERVISTATORE** Quindi il vertice dell'ordine gerarchico è di quinta densità?

**RA** Io sono Ra. Questo è corretto.

**62.20 INTERVISTATORE** Qual è l'obiettivo— Che cos'ha, diciamo, il leader, quello che sta più in alto nella gerarchia di comando nella quinta densità di Orione, come obiettivo? Vorrei capire la sua filosofia riguardo ai suoi obiettivi ed ai suoi piani per ciò che potremmo chiamare il futuro, o il suo futuro?

**RA** Io sono Ra. Questo pensiero non ti suonerà così strano. Pertanto, possiamo parlare attraverso le densità in quanto il vostro pianeta ha delle azioni orientate negativamente in corso in questo nexus spazio/temporale.

L'entità negativa di inizio quinta densità, se orientata verso il mantenimento della coesione come complesso di memoria sociale, può nel suo libero arbitrio determinare che il sentiero verso la saggezza risieda nella manipolazione, di

## IL CONTATTO DI RA: L'INSEGNAMENTO DELLA LEGGE DELL'UNO

squisita qualità, di tutti gli altri-sé. Quindi, in virtù delle sue abilità nella saggezza, è in grado di essere un leader per esseri di quarta densità che sono sulla strada della saggezza esplorando le dimensioni dell'amore del sé e della comprensione del sé. Queste entità di quinta densità vedono la creazione come qualcosa che deve essere messa in ordine.

Avendo a che fare con un piano come quello di questa terza densità al suo raccolto vedrà il meccanismo della chiamata più chiaramente e avrà molta meno distorsione verso il saccheggio, o la manipolazione tramite i pensieri che vengono forniti alle entità negativamente orientate— sebbene nel permettere che questo accada e nel mandare entità meno sagge a compiere questo lavoro, qualsiasi successo ricade sui leaders.

La quinta densità vede le difficoltà poste dalla luce ed in questo modo dirige le entità di questa vibrazione alla ricerca di bersagli di opportunità come questo. Se le tentazioni di quarta densità, diciamo, verso la distorsione dell'ego, ecc., non hanno successo, allora l'entità di quinta densità ragiona in termini di rimozione della luce.

**62.21 INTERVISTATORE** Quando l'entità di Orione che ci aspetta, cercando l'opportunità di attaccare, è qui con noi, puoi descrivere il suo metodo per arrivare qui, quale aspetto ha, e come aspetta? So che questo non è troppo importante, ma potrebbe darmi una piccola visione di quello di cui stiamo parlando.

**RA** Io sono Ra. Le entità di quinta densità sono esseri molto leggeri, sebbene possiedano il tipo di veicolo fisico che voi comprendete. Le entità di quinta densità sono molto affascinanti da vedere nei vostri standard di bellezza.

È il pensiero ciò che viene inviato, perché è probabile che un'entità di quinta densità abbia padroneggiato questa tecnica o disciplina. Ci sono pochi mezzi, o nessuno, per percepire una simile entità, perché a differenza delle entità negative di quarta densità l'entità di quinta cammina con passo leggero.

Questo strumento era consapevole di un estremo freddo nello scorso ciclo diurno, ed ha trascorso molto più tempo di quanto le vostre normali attitudini immaginino appropriato in quello che ad ognuno di voi sembrava un clima estremamente caldo. Questo non è stato percepito dallo strumento, ma il calo

IL CONTATTO DI RA: L'INSEGNAMENTO DELLA LEGGE DELL'UNO  
della temperatura soggettiva è un segno della presenza di un'entità negativa, o non-positiva, o prosciugante.

Questo strumento ha parlato di una sensazione di disagio, ma è stato nutrito da questo gruppo ed è stato in grado di superarlo. Se non fosse stato per un contrattempo casuale, sarebbe andato tutto bene, perché avete imparato a vivere nell'amore e nella luce e non trascurate di ricordarvi dell'Uno Infinito Creatore.

**62.22 INTERVISTATORE** Quindi è stata un'entità di quinta densità a portare questo particolare attacco allo strumento?

**RA** Io sono Ra. Questo è corretto.

**62.23 INTERVISTATORE** Non è insolito, quindi, che un'entità di quinta densità si sia disturbata a farlo anziché mandare un servo di quarta densità, diciamo?

**RA** Io sono Ra. Questo è corretto. Quasi tutti i canali ed i gruppi positivi possono essere attenuati nella loro positività, o resi piuttosto inutili, da quelle che potremmo definire le tentazioni offerte dalle forme-pensiero negative di quarta densità. Possono suggerire molte distorsioni verso informazioni specifiche, verso l'esaltazione del sé, verso la fioritura dell'organizzazione in qualche modo politico, sociale o fiscale.

Queste distorsioni allontanano l'attenzione dall'Una Infinita Sorgente di amore e luce, della quale noi tutti siamo messaggeri, umili e consapevoli che noi stessi non siamo che la più minuscola porzione del Creatore, una piccola parte di una magnifica interezza dell'intelligenza infinita.

**62.24 INTERVISTATORE** C'è qualcosa che lo strumento possa fare o che noi possiamo fare per lo strumento per eliminare i problemi che ha, dato che sperimenta continuamente le sensazioni di freddo di questi attacchi?

**RA** Io sono Ra. Sì.

**62.25 INTERVISTATORE** Puoi dirmi che cosa potremmo fare?

**RA** Io sono Ra. Potreste cessare i vostri tentativi di essere canali per l'amore e la luce dell'Uno Infinito Creatore.

## IL CONTATTO DI RA: L'INSEGNAMENTO DELLA LEGGE DELL'UNO

**62.26 INTERVISTATORE** Mi sono perso qualcosa di tutto quello che possiamo fare per aiutare lo strumento durante, prima o dopo una sessione, o in qualsiasi altro momento?

**RA** Io sono Ra. L'amore e la devozione di questo gruppo non mancano di nulla. Siate in pace. C'è un certo prezzo da pagare per questo lavoro. Lo strumento lo accetta, altrimenti noi non potremmo parlare.

Rimanete, quindi, in quella pace ed in quell'amore, e fate quello che volete, quello che desiderate, come vi sentite. Ponete fine alla preoccupazione quando questo è fatto. Il grande guaritore delle distorsioni è l'amore.

**62.27 INTERVISTATORE** Ho una domanda a cui la scorsa notte non sono riuscito rispondere in modo appropriato. È stata posta da Morris. Ha a che fare con le vibrazioni delle densità. Capisco che la prima densità sia formata da vibrazioni atomiche essenziali che si trovano nello spettro rosso, la seconda nell'arancione, ecc. Devo dedurre che le vibrazioni essenziali del nostro pianeta sono ancora nel rosso e che le entità di seconda densità sono ancora nell'arancione in questo tempo/spazio, o spazio/tempo, proprio adesso? E che ogni densità per come esiste sul nostro pianeta in questo momento ha una differente vibrazione essenziale, oppure tutto questo non è corretto?

**RA** Io sono Ra. Questo è precisamente corretto.

**62.28 INTERVISTATORE** Allora con l'arrivo delle vibrazioni di quarta densità questo significa che il pianeta può accogliere entità con vibrazioni essenziali di quarta densità. Il pianeta quindi avrà ancora la vibrazione essenziale di prima densità, e ci saranno su di esso entità di seconda densità con vibrazioni di seconda densità, e ci saranno entità di terza densità su di esso con vibrazioni di terza densità?

**RA** Io sono Ra. Questa sarà l'ultima domanda completa di questa seduta. C'è energia, ma le distorsioni dello strumento ci suggeriscono che sarebbe bene abbreviare questa seduta, con il vostro permesso.

**62.29 INTERVISTATORE** Sì.

**RA** Dovete vedere la Terra, come la chiamate voi, come se fossero sette Terre. C'è la rossa, l'arancione, la gialla, e presto ci sarà un luogo vibratorio di completo colore verde per le entità di quarta densità che loro chiameranno Terra. Durante

## IL CONTATTO DI RA: L'INSEGNAMENTO DELLA LEGGE DELL'UNO

l'esperienza di quarta densità, a causa della mancanza di sviluppo delle entità di quarta densità, la sfera planetaria di terza densità non sarà più utile per l'insediamento dal momento che l'entità all'inizio di quarta densità non saprà esattamente come mantenere l'illusione che la quarta densità non possa essere vista o determinata da alcuna strumentazione disponibile a qualsiasi terza densità.

Dunque, in quarta densità i nexus di energia rossi, arancioni e verdi del vostro pianeta saranno attivati mentre il giallo è in potenziamento, insieme al blu ed all'indaco.

Possiamo ora chiedere ora se c'è qualche breve domanda?

**62.30 INTERVISTATORE** C'è qualcosa che possiamo fare per mettere lo strumento più comodo o per migliorare il contatto?

**RA** Va tutto bene. Siete stati estremamente coscienti.

Io sono Ra. Vi lascio, amici miei, nella gloria dell'amore e della luce dell'Uno Infinito Creatore. Andate avanti, quindi, a rallegrarvi nella forza e nella pace dell'Uno Infinito Creatore. Adonai.

## SESSIONE 63

18 LUGLIO 1981

**63.0 RA** Io sono Ra. Vi saluto nell'amore e nella luce dell'Uno Infinito Creatore. Adesso stiamo comunicando.

**63.1 INTERVISTATORE** Potresti darmi un'indicazione sulla condizione dello strumento?

**RA** Io sono Ra. Le energie vitali di questo strumento sono alla distorsione che è normale per questo complesso mente/corpo/spirito. Il complesso corporeo è distorto a causa di un attacco psichico nell'area dei reni e del tratto urinario. C'è anche una distorsione persistente per via della distorsione chiamata artrite.

Potete aspettarvi che questo attacco sia costante, poiché questo strumento è stato sotto osservazione da parte di forze orientate negativamente per un certo periodo.

**63.2 INTERVISTATORE** Il problema originale con i reni di circa 25 anni fa è stato causato da un attacco psichico?<sup>1</sup>

**RA** Io sono Ra. Questo è solo parzialmente corretto. C'erano componenti di un attacco psichico per la morte di questo corpo a quello spazio/tempo. Tuttavia, il complesso vibratorio guida in questo evento è stata la volontà dello strumento. Questo strumento desiderava lasciare questo piano di esistenza in quanto non sentiva di poter essere d'aiuto.

**63.3 INTERVISTATORE** Stai dicendo che lo strumento stesso quindi ha creato il problema ai reni a quel tempo?

**RA** Io sono Ra. Il desiderio dello strumento di lasciare questa densità ha abbassato le difese di un complesso corporeo debole già predisposto, e una reazione allergica è stata così intensificata da provocare complicazioni che hanno distorto il complesso corporeo verso l'inutilizzabilità.

La volontà dello strumento, quando ha scoperto che c'era, in effetti, del lavoro da fare in servizio, è stato di nuovo il fattore guida, o complesso di schemi

---

<sup>1</sup> Questo fa riferimento ad una esperienza di pre-morte che Carla ha avuto a 13 anni. Vedi 106.4 per maggiori informazioni.

IL CONTATTO DI RA: L'INSEGNAMENTO DELLA LEGGE DELL'UNO  
vibratori, che hanno trattenuto il complesso corporeo dall'arrendersi alla dissoluzione dei legami che provocano la vitalità della vita.

**63.4 INTERVISTATORE** La necessità dello strumento di andare in bagno parecchie volte prima di una sessione è dovuto all'attacco psichico?

**RA** Io sono Ra. In generale questo è scorretto. Lo strumento sta eliminando dal complesso corporeo i residui di distorsione del materiale che usiamo noi per il contatto. Questo avviene variabilmente, talvolta inizia prima del contatto, in altre sedute questo avviene dopo il contatto.

In questa seduta in particolare, questa entità sta sperimentando le suddette difficoltà che provocano l'intensificazione di quella particolare distorsione/condizione.

**63.5 INTERVISTATORE** So che hai già risposto a questa domanda, ma sento che ora sia mio dovere farla ogni volta in caso ci fosse qualche nuovo sviluppo, e cioè: c'è qualche cosa che possiamo fare, che non stiamo facendo, per ridurre l'efficacia dell'attacco psichico sullo strumento?

**RA** Io sono Ra. Continuate nell'amore, e nella preghiera e nel ringraziamento al Creatore. Esaminate il materiale precedente. L'Amore è il grande protettore.

**63.6 INTERVISTATORE** Potresti darmi una definizione di energia vitale?

**RA** Io sono Ra. Energia vitale è il complesso dei livelli di energia della mente, del corpo e dello spirito. Diversamente dall'energia fisica, essa richiede che i complessi integrati vibrino in modo utile.

La facoltà della volontà può rimpiazzare, in misura variabile, l'energia vitale mancante e questo è avvenuto in sedute passate, per come misurate voi il tempo, in questo strumento. Questo non è raccomandabile. In questo momento, comunque, le energie vitali sono ben nutrite nella mente e nello spirito, sebbene il livello di energia fisica sia, in sé per sé, basso in questo momento.

**63.7 INTERVISTATORE** Avrei ragione a presumere che l'energia vitale è una funzione della consapevolezza, o della tendenza, dell'entità rispetto alla sua polarità, o unità generale, con il Creatore o con il creato?

## IL CONTATTO DI RA: L'INSEGNAMENTO DELLA LEGGE DELL'UNO

**RA** Io sono Ra. In un senso non specifico possiamo affermare la correttezza della tua affermazione. L'energia vitale può essere vista come l'amore profondo per la vita o per le esperienze di vita, come la bellezza del creato, e l'apprezzamento per gli altri-sé, e le distorsioni delle azioni dei vostri co-Creatori che sono di bellezza.

Senza questa energia vitale, il complesso fisico meno distorto verrà meno e perirà. Con questo amore, o energia vitale, o slancio, l'entità può continuare anche se il complesso corporeo è gravemente distorto.

**63.8 INTERVISTATORE** Dall'ultima sessione, vorrei continuare con alcune domande a proposito del fatto che nella quarta densità le energie del rosso, dell'arancione e del verde saranno attive; quelle del giallo, del blu eccetera saranno in potenziale. Proprio ora tu dici che abbiamo le energie verdi attive. Sono state attive negli ultimi 45 anni. Mi sto chiedendo della transizione attraverso questo periodo, in cui il verde è totalmente attivato ed il giallo è in potenziale. Che cosa perderemo quando il giallo passerà dall'attivazione al potenziale, e che cosa otterremo quando il verde giungerà alla totale attivazione, e cos'è quel processo?

**RA** Io sono Ra. È fuorviante parlare in termini di guadagni e perdite quando si ha a che fare con l'argomento del termine del ciclo e l'inizio del ciclo del raggio verde nella vostra sfera. Si deve tenere sotto i riflettori delle vostre facoltà intellettive che vi è un'Unica Creazione in cui non c'è alcuna perdita. Ci sono cicli progressivi per l'uso esperienziale da parte delle entità. Adesso possiamo dedicarci alla tua domanda.

Quando il ciclo del raggio verde o la densità dell'amore e della comprensione inizia a prendere forma, il piano del raggio giallo, ovvero la Terra di cui voi adesso godete nella vostra danza, cesserà di essere abitato per un certo periodo del vostro spazio/tempo mentre lo spazio/tempo necessario alle entità di quarta densità per apprendere la loro abilità di schermare la propria densità da quella di terza viene appreso. Dopo questo periodo verrà un tempo in cui la terza densità potrà ciclare ancora sulla sfera del raggio giallo.

Nel frattempo, c'è un'altra sfera, congrua in modo esteso con il raggio giallo, che si forma. Questa sfera di quarta densità coesiste con la prima, la seconda e la



IL CONTATTO DI RA: L'INSEGNAMENTO DELLA LEGGE DELL'UNO  
terza. È di una natura più densa per via degli aspetti del nucleo atomico rotante del proprio materiale. Abbiamo discusso questo argomento con voi.<sup>2</sup>

Le entità di quarta densità che si incarnano in questo spazio/tempo sono di quarta densità, dal punto di vista dell'esperienza, ma si incarnano in veicoli meno densi per via del desiderio di esperienza e di aiuto nella nascita della quarta densità su questo piano.

Si può notare come le entità di quarta densità abbiano grande abbondanza di compassione.

**63.9 INTERVISTATORE** Adesso, abbiamo attualmente, nell'incarnazione di terza densità su questo piano, quelle entità di terza densità del pianeta Terra che sono state qui per un certo numero di incarnazioni che si gradueranno nei tre diversi modi: la polarità positiva che rimarrà per l'esperienza della quarta densità su questo pianeta; la polarità negativa raccoglibile che andrà su un altro pianeta; e la rimanente terza densità non raccoglibile che andrà su un altro pianeta di terza densità. In aggiunta a queste entità immagino che abbiamo già qui alcune entità raccoglibili da altri pianeti di terza densità che sono venute qui e che si sono incarnate nella forma di terza densità per compiere la transizione nella quarta densità con questo pianeta, più gli erranti.

È corretto questo?

**RA** Io sono Ra. È corretto eccetto che possiamo far notare un piccolo punto. Le entità orientate positivamente raccolte rimarranno in questa influenza planetaria ma non su questo piano.

**63.10 INTERVISTATORE** Ora, abbiamo io credo, se ben ricordo— credo che tu abbia detto che vi fossero approssimativamente 600 milioni di erranti, approssimativamente. Ricordo bene?

**RA** Io sono Ra. Questo è approssimativamente corretto. C'è un po' di eccesso in tale quantità.<sup>3</sup>

---

<sup>2</sup> Discusso in 27.16, 40.5 e 62.27-29.

<sup>3</sup> Il numero corretto nel 1981 era di poco oltre i 60 milioni. Ra e Don hanno corretto il loro errore nella sessione 64.3.

## IL CONTATTO DI RA: L'INSEGNAMENTO DELLA LEGGE DELL'UNO

**63.11 INTERVISTATORE** Questo numero include le entità raccogliabili che stanno arrivando su questo pianeta per l'esperienza di quarta densità?

**RA** Io sono Ra. No.

**63.12 INTERVISTATORE** Approssimativamente, quanti ce ne sono qui adesso che sono venuti da altri pianeti che sono di terza densità raccogliabili per l'esperienza di quarta densità?

**RA** Io sono Ra. Questo è un fenomeno recente, dovremmo dire, ed il numero non eccede ancora le 35.000 entità.

**63.13 INTERVISTATORE** Adesso queste entità sono incarnate in un corpo vibratorio di terza densità. Sto cercando di capire come avvenga questa transizione dalla terza alla quarta densità. Prenderò l'esempio di una di queste entità di cui stiamo parlando, che si trova attualmente in un corpo di terza densità. Egli invecchierà e quindi sarà necessario che muoia dal corpo fisico di terza densità e che si reincarni in un corpo di quarta densità per effettuare questa transizione?

**RA** Io sono Ra. Queste entità sono quelle che si stanno incarnando con quello che voi potete definire un doppio corpo in attivazione. Si noterà che le entità che danno i natali a queste entità di quarta densità, sperimentano una grande sensazione, diciamo, della connessione e dell'uso delle energie spirituali durante la gravidanza. Questo è dovuto alla necessità di manifestare il doppio corpo.

Questo corpo transitorio è un corpo che sarà in grado, diciamo, di apprezzare i complessi vibratorii di quarta densità, man mano che l'influsso aumenta, senza la relativa distruzione del corpo di terza densità. Se un'entità di terza densità, diciamo, fosse elettricamente consapevole della quarta densità in pieno, i campi elettrici di terza densità collaserebbero per incompatibilità.

Per rispondere alla tua domanda sulla morte, queste entità moriranno secondo le necessità della terza densità.

**63.14 INTERVISTATORE** Stai dicendo, quindi, che per la transizione dalla terza alla quarta densità per una delle entità con i corpi doppiamente attivati, allo scopo di compiere la transizione, il corpo di terza densità dovrà passare attraverso il processo di quella che noi chiamiamo morte. È corretto questo?

## IL CONTATTO DI RA: L'INSEGNAMENTO DELLA LEGGE DELL'UNO

**RA** Io sono Ra. Il corpo di terza e quarta densità, combinazione, morirà secondo le necessità delle distorsioni del mente/corpo/spirito-complesso di terza densità.

Possiamo rispondere al cuore della tua domanda facendo notare che lo scopo di tale attivazione combinata di complessi mente/corpo/spirito è che tali entità siano, fino ad un certo punto, coscientemente consapevoli di quelle comprensioni di quarta densità che la terza densità non è in grado di ricordare a causa dell'oblio. Dunque, si potrà iniziare l'esperienza di quarta densità con l'attrazione aggiunta, per una entità orientata verso il servizio agli altri, di trovarsi in un ambiente travagliato di terza densità e di offrire il proprio amore e la propria compassione.

**63.15 INTERVISTATORE** Lo scopo del transitare sulla Terra prima della completa trasformazione sarebbe quindi l'esperienza da ottenere qui durante il processo del raccolto?

**RA** Io sono Ra. Questo è corretto. Queste entità non sono erranti nel senso che questa sfera planetaria è il loro pianeta madre di quarta densità. Comunque, l'esperienza di questo servizio viene guadagnata solo da quelle entità raccolte in terza densità che hanno dimostrato un grande orientamento verso il servizio agli altri. È un privilegio che venga accordata così presto un'incarnazione poiché c'è molto catalizzatore esperienziale nel servizio agli altri-sé in questo raccolto.

**63.16 INTERVISTATORE** Ci sono molti bambini adesso che dimostrano l'abilità di piegare mentalmente i metalli, che è un fenomeno di quarta densità. La maggior parte di questi bambini, dunque, sarebbe il tipo di entità di cui parliamo?

**RA** Io sono Ra. Questo è corretto.

**63.17 INTERVISTATORE** La ragione per cui loro possono farlo, mentre gli erranti di quinta densità e sesta che sono qui non ci riescono, è il fatto che loro hanno il corpo di quarta densità in attivazione?

**RA** Io sono Ra. Questo è corretto. Gli erranti sono attivati di terza densità in corpo/mente/spirito e sono soggetti all'oblio che può essere penetrato solo con meditazione e lavoro disciplinati.

**63.18 INTERVISTATORE** Presumo che la ragione di questo sia innanzitutto che, dal momento che le entità di terza densità raccoglibile stanno giungendo qui molto

## IL CONTATTO DI RA: L'INSEGNAMENTO DELLA LEGGE DELL'UNO

di recente, vengano qui abbastanza tardi da non poter influenzare la polarizzazione, diciamo, attraverso i loro insegnamenti. Non infrangono la Prima Distorsione perché ora sono bambini, e non saranno grandi abbastanza da poter davvero influenzare alcunché della polarizzazione, fino a quando la transizione non sarà bene in transizione.

Tuttavia, gli erranti— che sono venuti qui e che sono più vecchi e hanno una maggiore abilità di influenzare la polarizzazione— devono esercitare le loro influenze come funzione della loro abilità di penetrare il processo dell'oblio per restare entro la Prima Distorsione. È corretto questo?

**RA** Io sono Ra. Questo è piuttosto corretto.

**63.19 INTERVISTATORE** A me sembra che alcune delle entità raccogliibili di terza densità siano, comunque, relativamente vecchie dal momento che so di alcuni individui che sanno piegare i metalli che hanno più di 50 anni, e di altri oltre i 30. Ci possono essere altre entità che sanno piegare i metalli per ragioni diverse dall'aver corpi doppiamente attivati?

**RA** Io sono Ra. Questo è corretto. Qualsiasi entità che, per caso o per attenta pianificazione, penetri il portale dell'energia intelligente può usare i poteri modellanti di questa energia.

**63.20 INTERVISTATORE** Ok. Ora, mentre questa transizione prosegue nell'attivazione della quarta densità, per poter abitare questa sfera di quarta densità, sarà necessario per tutti i corpi di terza densità passare attraverso il processo a cui ci riferiamo come la morte. È corretto questo?

**RA** Io sono Ra. Questo è corretto.

**63.21 INTERVISTATORE** Ora, ci sono abitanti in questa epoca di questa sfera di quarta densità che sono già passati attraverso questo processo? Si sta popolando adesso?

**RA** Io sono Ra. Questo è corretto solo nel passato molto recente, diciamo.

**63.22 INTERVISTATORE** Ne deduco che questa popolazione provenga da altri pianeti, dal momento che il raccolto non è ancora avvenuto su questo pianeta. Provengono da pianeti dove il raccolto è già avvenuto. È corretto questo?

**RA** Io sono Ra. Questo è corretto.

**63.23 INTERVISTATORE** Quindi queste entità sono visibili per noi? Potrei vedere una di loro? Cammina sulla nostra superficie?

**RA** Io sono Ra. Ne abbiamo parlato. Queste entità sono in corpi doppi in questo momento.

**63.24 INTERVISTATORE** Scusami se sono così stupido su questo, ma questo concetto in particolare è molto difficile da comprendere per me. È qualcosa che temo richieda alcune domande piuttosto stupide da parte mia per comprenderla a pieno. Non penso che la capirò mai a pieno, ma [*incomprensibile*] anche solo coglierne un aspetto.

Quindi, mentre si attiva la sfera di quarta densità c'è un'energia termica che si genera. Presumo che questa energia termica si generi solamente nella sfera di terza densità. È corretto questo?

**RA** Io sono Ra. Questo è piuttosto corretto. Le distorsioni esperienziali di ogni dimensione sono separate.

**63.25 INTERVISTATORE** Quindi, in un certo momento nel futuro, la sfera di quarta densità sarà completamente attivata. Qual è la differenza fra attivazione completa e attivazione parziale per questa sfera?

**RA** Io sono Ra. In questo momento, gli influssi cosmici sono favorevoli alla formazione di particelle nucleari del vero-colore verde e quindi alla formazione del materiale di questa natura. Tuttavia, in questo momento c'è una mescolanza fra gli ambienti di raggio giallo e di raggio verde che necessitano della nascita dei tipi di distorsioni di energia di un complesso mente/corpo/spirito transitorio.

Alla piena attivazione della densità del raggio di vero-colore verde dell'amore, la sfera planetaria sarà solida ed abitabile per conto suo, e la nascita che avrà luogo sarà stata trasformata attraverso il processo del tempo, per così dire, verso un tipo di veicolo appropriato per apprezzare pienamente l'ambiente planetario di quarta densità. In questo nexus l'ambiente di raggio verde esiste in un modo molto più esteso nel tempo/spazio che nello spazio/tempo.

**63.26 INTERVISTATORE** Puoi descrivere la differenza di cui parli rispetto al tempo/spazio e allo spazio/tempo?

## IL CONTATTO DI RA: L'INSEGNAMENTO DELLA LEGGE DELL'UNO

**RA** Io sono Ra. Per il bene della vostra comprensione useremo la definizione funzionante dei piani interiori. C'è una gran quantità di sottigliezze investite emotivamente su questo complesso di vibrazione sonora, ma forse, di per sé, soddisferà la vostra necessità attuale.

**63.27 INTERVISTATORE** Farò questa affermazione e tu mi correggerai. Quello che abbiamo qui, mentre il nostro pianeta viene mosso a spirale dall'azione spiralforme dall'intera galassia maggiore, mentre la grande ruota nel cielo gira, ed il nostro sistema planetario si muove a spirale nella sua nuova posizione, è che le vibrazioni di quarta densità diventano sempre più pronunciate. Queste vibrazioni del nucleo atomico iniziano a creare, in modo sempre più completo, la verde— Cioè le vibrazioni del nucleo verde completano sempre più completamente la sfera di quarta densità ed i complessi corporei di quarta densità per abitare tale sfera. È corretto questo?

**RA** Io sono Ra. Questo è parzialmente corretto. Da correggere è il concetto della creazione dei complessi corporei della densità del raggio verde. Questa creazione sarà graduale e avrà luogo a cominciare dal vostro tipo di veicolo fisico di terza densità e, attraverso i mezzi della riproduzione bisessuale, diventeranno, attraverso processi evolutivi, complessi corporei di quarta densità.

**63.28 INTERVISTATORE** Quindi, queste entità di cui abbiamo parlato, i raccogliabili di terza densità che sono stati trasferiti, sono quelle che poi, per mezzo della riproduzione bisessuale, creeranno i complessi di quarta densità che sono necessari?

**RA** Io sono Ra. Gli influssi dei complessi di energia del raggio di vero-colore verde creeranno sempre di più le condizioni in cui la struttura atomica delle cellule dei complessi corporei sarà quella della densità dell'amore. I complessi mente/corpo/spirito che abiteranno questi veicoli fisici saranno, e fino ad un certo punto lo sono già, quelli di cui hai parlato tu e, quando il raccolto sarà completato, anche le entità raccolte di questa influenza planetaria.

**63.29 INTERVISTATORE** C'è un quadrante come quello di un orologio, diciamo, associato all'intera galassia maggiore tale che, mentre gira, accompagna tutte queste stelle e questi sistemi planetari attraverso transizioni da densità a densità? È così che funziona?

## IL CONTATTO DI RA: L'INSEGNAMENTO DELLA LEGGE DELL'UNO

**RA** Io sono Ra. Sei perspicace. Si potrebbe vedere un quadrante d'orologio tridimensionale, o una spirale di interminabilità, pianificato dal Logos a questo scopo.

**63.30 INTERVISTATORE** Comprendo che il Logos non ha programmato l'effetto riscaldante che avviene nella nostra transizione dalla terza densità alla quarta. È corretto questo?

**RA** Io sono Ra. Questo è corretto eccetto che per la condizione del libero arbitrio che è, ovviamente, pianificata dal Logos in quanto Lui, Lui stesso, è una creatura di libero arbitrio. In questo clima un'infinità di eventi o condizioni può avvenire. Non si può dire che siano pianificati dal Logos ma si può dire che sono state liberamente permesse.

**63.31 INTERVISTATORE** Mi sembra che l'effetto di riscaldamento che sta avvenendo sul pianeta sia analogo ad una malattia del corpo e che abbia come causa alla radice la stessa, o analoga, configurazione mentale. È corretto questo?

**RA** Io sono Ra. Questo è corretto eccetto che la configurazione spirituale così come le tendenze mentali della vostra gente sono state responsabili per queste distorsioni del complesso corporeo della vostra sfera planetaria.

*[C'è una pausa di 39 secondi fra la fine di questa risposta e l'inizio della domanda successiva.]*

**63.32 INTERVISTATORE** Quando la terza densità esce di attivazione ed entra in potenziale, questo ci lascerà con un pianeta che è di prima, seconda e quarta densità. In quel momento non ci saranno vibrazioni attivate di terza densità su questo pianeta. È corretto presumere che tutte le vibrazioni di terza densità su questo pianeta ora siano quelle vibrazioni che compongono i complessi corporei di entità come noi, e che questa sia la somma totale delle vibrazioni di terza densità su questo pianeta in questa epoca?

**RA** Io sono Ra. Questa sarà l'ultima domanda completa di questa seduta. A questo strumento è rimasta dell'energia grazie al trasferimento, ma c'è del disagio. Non vogliamo esaurire questo strumento. Permettici di dire che questo strumento sembra in una configurazione migliore, nonostante l'attacco, rispetto alle sedute precedenti.

## IL CONTATTO DI RA: L'INSEGNAMENTO DELLA LEGGE DELL'UNO

Per rispondere alla tua domanda, questo non è corretto solo in quanto oltre ai complessi mente/corpo/spirito della terza densità ci sono gli artefatti, le forme-pensiero, ed i sentimenti che questi co-Creatori hanno prodotto. Questa è la terza densità.

Possiamo rispondere a qualche domanda breve mentre lasciamo questo strumento?

**63.33 INTERVISTATORE** C'è qualcosa che possiamo fare per mettere lo strumento più comodo o per migliorare il contatto?

**RA** Io sono Ra. Siete coscienti. Va tutto bene.

Vi lasciamo ora, amici miei, nella gloria dell'amore e della luce dell'Uno Infinito Creatore. Andate avanti, quindi, a rallegrarvi nella forza e nella pace dell'Infinito Creatore. Adonai.



## SESSIONE 64

26 LUGLIO 1981

**64.0 RA** Io sono Ra. Vi saluto nell'amore e nella luce dell'Uno Infinito Creatore. Adesso stiamo comunicando.

**64.1 INTERVISTATORE** Puoi per prima cosa dirmi la condizione dello strumento?

**RA** Io sono Ra. È come enunciata in precedenza con l'eccezione di una distorsione transitoria che riduce il libero flusso dell'energia vitale.

**64.2 INTERVISTATORE** Puoi dirmi qual è la distorsione transitoria?

**RA** Io sono Ra. Questa è informazione marginale.

**64.3 INTERVISTATORE** Allora non faremo più domande al riguardo.

Vorrei chiedere prima riguardo all'errore che io credo che potrei aver fatto nella scorsa sessione<sup>1</sup> sul numero di erranti sulla Terra oggi. Ho fatto un errore?

**RA** Io sono Ra. Tu e Ra avete fatto un errore. Il numero appropriato delle vostre cifre è una in meno di quanto precedentemente affermato.<sup>2</sup>

**64.4 INTERVISTATORE** Grazie. Potresti spiegare i principi basilari dietro al rituale che noi seguiamo per avviare il contatto e quelli che io definirei rituali di magia bianca di base— principi di protezione e altri principi? Potresti farlo per favore?

**RA** Io sono Ra. Per via della direzione delle tue domande percepiamo l'appropriatezza dell'includere la causa della distorsione transitoria dell'energia vitale di questo strumento. La causa è una tendenza verso il desiderio di esprimere devozione verso l'Uno Creatore nell'adorazione di gruppo.<sup>3</sup>

Questa entità desiderava questa protezione sia consciamente, in quanto risponde all'equipaggiamento di questa espressione, il rituale, i colori ed i loro significati

---

<sup>1</sup> Sessione 63.10.

<sup>2</sup> In questo contesto, *cifra* significa zero, come in "0". Significa che 600 milioni avrebbero dovuto essere 60 milioni in 63.10.

<sup>3</sup> Questa è l'unica sessione con Ra che sia mai stata tenuta di Domenica, quando Carla normalmente starebbe cantando musica sacra nel coro della chiesa.

## IL CONTATTO DI RA: L'INSEGNAMENTO DELLA LEGGE DELL'UNO

così come forniti dal sistema di distorsione di quella che voi chiamate chiesa, il canto della preghiera e le preghiere combinate del ringraziamento, sia, soprattutto, ciò che si può considerare più strettamente magico: l'assunzione di quel cibo che non è di questa dimensione ma che è stato trasmutato in nutrimento metafisico in quella che questa distorsione di espressione chiama la Santa Comunione.

La ragione subconscia, essendo quella più forte per questo desiderio, era la consapevolezza che tale espressione sia— quando apprezzata da una entità come la trasmutazione nella presenza dell'Uno Creatore— una grande protezione per l'entità quando si muove sul sentiero del servizio agli altri.

Il principio dietro ad ogni rituale di natura della magia bianca è di configurare gli stimoli che si spingono giù per il tronco della mente così che questa sistemazione provochi il sorgere di una disciplinata e purificata emozione, o amore, che possa poi essere sia una protezione sia la chiave per il portale verso l'infinito intelligente.

**64.5 INTERVISTATORE** Puoi dirmi perché il leggero errore fatto nel rituale di inizio di questa comunicazione, due sessioni fa, ha permesso l'intrusione di una entità affiliata ad Orione?

**RA** Io sono Ra. Questo contatto è a fascio stretto ed i suoi prerequisiti precisi. L'altro-sé che offre il proprio servizio anche sul sentiero negativo è in possesso dell'abilità di uno spadaccino. In questo contatto voi avete a che fare con forze, diciamo, di grande intensità riversate in un recipiente delicato quanto un fiocco di neve ed altrettanto cristallino.

Il più piccolo passo falso può disturbare la regolarità di questo schema di energie che forma il canale per queste trasmissioni.

Possiamo notare, per vostra informazione, che la nostra pausa era dovuta alla necessità di essere piuttosto certi che il complesso mente/corpo/spirito dello strumento fosse al sicuro nella appropriata configurazione o densità di luce prima che noi gestissimo la situazione. Molto meglio sarebbe permettere al guscio di diventare impraticabile piuttosto che permettere al complesso corpo/mente/spirito di trovarsi, per così dire, smarrito.

**64.6 INTERVISTATORE** Potresti descrivermi o parlarmi dei rituali o delle tecniche usate da Ra nella ricerca in direzione del servizio?

**RA** Io sono Ra. Parlare di ciò su cui lavorano al loro interno i complessi di memoria sociale della sesta densità allo scopo di avanzare significa come minimo sminuire la comunicazione lineare perché molto si perde nella trasmissione di un concetto da densità a densità, ed inevitabilmente la discussione della sesta densità viene enormemente distorta.<sup>4</sup>

Comunque, tenteremo di rispondere alla tua richiesta, perché è d'aiuto in quanto ci permette di esprimere ancora una volta la totale unità del creato. Noi cerchiamo il Creatore ad un livello di esperienza condivisa di cui voi non siete al corrente, e piuttosto che circondarci di luce, noi siamo diventati luce. La nostra comprensione è che non c'è altra materia oltre alla luce. I nostri rituali, come potreste definirli voi, sono una continuazione infinitamente sottile dei processi di bilanciamento che voi state cominciando ora a sperimentare.

Noi ora cerchiamo senza polarità. Dunque, noi non invociamo alcun potere dall'esterno, perché la nostra ricerca è diventata interiorizzata mentre diventiamo luce/amore e amore/luce. Questi sono i bilanciamenti che noi cerchiamo, bilanciamenti fra compassione e saggezza che, sempre più, permettono alla nostra comprensione dell'esperienza di essere informata del fatto che possiamo arrivare più vicini all'unità con l'Uno Creatore che noi tanto gioiosamente cerchiamo.

I vostri rituali al vostro livello di progresso contengono il concetto di polarità, e questa è la cosa più importante nel vostro particolare spazio/tempo.

Possiamo continuare a rispondere se hai delle domande specifiche.

**64.7 INTERVISTATORE** Sarebbe utile se Ra descrivesse le tecniche usate mentre Ra era nella terza densità per evolversi nella mente, nel corpo e nello spirito?

**RA** Io sono Ra. Questa domanda va oltre la Legge della Confusione.

---

<sup>4</sup> In questo contesto, *sminuire* potrebbe essere definito come "trascurare o errata esecuzione di un dovere ufficiale" oppure "incomprensione o errore."

**64.8 INTERVISTATORE** E per quanto riguarda l'esperienza di Ra in quarta densità? Va anche questa oltre la Legge di Confusione?

**RA** Io sono Ra. Questo è corretto. Lasciateci esprimere un pensiero. Ra non è élite. Parlare delle nostre esperienze specifiche ad un gruppo che ci onora significa guidarlo fino al punto di un consiglio specifico. Il nostro lavoro era quello della vostra gente, fare esperienza del catalizzatore di gioie e dolori. Le nostre circostanze erano un po' più armoniose.

Bisogna dire che ogni entità o gruppo può creare la più splendida armonia in qualsiasi atmosfera esterna. Le esperienze di Ra non sono niente di più delle vostre. Vostra è la danza in questo spazio/tempo nel raccolto di terza densità.

**64.9 INTERVISTATORE** La domanda è stata sollevata di recente in relazione a possibili memorie lasciate vicino, dentro o sotto la Grande Piramide di Giza. Non ho idea se questo possa essere di qualche beneficio. Chiederò solo se c'è qualche beneficio nell'indagare in quest'area?

**RA** Io sono Ra. Ci scusiamo se sembriamo così timidi nelle informazioni. Tuttavia, qualsiasi parola detta su questo argomento in particolare crea la possibilità di infrangere il libero arbitrio.

**64.10 INTERVISTATORE** In una sessione precedente<sup>5</sup> hai detto che il portale della magia per l'adepto si presenta in cicli di diciotto giorni. Puoi approfondire questa informazione, per favore?

**RA** Io sono Ra. Il complesso mente/corpo/spirito nasce sotto una serie di influenze, sia lunari, che planetarie, che cosmiche e, in alcuni casi, karmiche. Il momento della nascita in questa illusione dà l'avvio ai cicli di cui vi abbiamo parlato.

Il ciclo spirituale, o dell'adepto, è un ciclo di diciotto giorni e funziona con le qualità di un'onda sinusoidale. Quindi ci sono alcuni giorni eccellenti sul lato positivo della curva, composto dai primi 9 giorni del ciclo— esattamente il quarto, quinto e sesto— in cui i lavori vengono intrapresi nel modo più

---

<sup>5</sup> 61.3

IL CONTATTO DI RA: L'INSEGNAMENTO DELLA LEGGE DELL'UNO  
appropriato, considerando che l'entità è ancora priva del totale controllo  
cosciente della distorsione/realtà del proprio complesso mente/corpo/spirito.

La parte più interessante di questa informazione, come quella di ogni ciclo, è il  
prender nota del punto critico in cui, passando dal nono al decimo e dal  
diciottesimo ai primi giorni, l'adepto sperimenterà qualche difficoltà,  
specialmente quando c'è una transizione che avviene in un altro ciclo nello stesso  
momento.

Al nadir di ogni ciclo l'adepto si troverà alla sua forza minima ma non sarà  
neanche lontanamente aperto alle difficoltà al livello che sperimenterà invece nei  
momenti critici.

**64.11 INTERVISTATORE** Quindi, per scoprire i cicli dovremmo prendere l'istante della  
nascita e dell'uscita della creatura dalla madre in questa densità e far iniziare il  
ciclo in quell'istante e continuarlo per tutta la vita. È corretto questo?

**RA** Io sono Ra. Per lo più è corretto. Non è necessario individuare l'istante della  
nascita. Il ciclo diurno in cui accade questo evento è soddisfacente anche per i  
lavori più accurati.

**64.12 INTERVISTATORE** Ora, è giusto pensare che qualsiasi magia esegua l'adepto in quel  
momento avrebbe più successo o, diciamo, sarebbe più vicino al suo volere  
rispetto a quella eseguita in momenti meno opportuni nel ciclo?

**RA** Io sono Ra. Questo ciclo è uno strumento utile per l'adepto ma, come  
abbiamo detto, man mano che l'adepto diviene più bilanciato, i lavori pianificati  
saranno sempre meno dipendenti da questi cicli di opportunità e sempre più  
regolari nella loro efficacia.

**64.13 INTERVISTATORE** Non ho nessuna capacità di giudicare a quale punto, a quale  
livello di abilità l'adepto raggiungerebbe il punto in cui sarebbe, diciamo,  
indipendente da questa azione ciclica. Puoi darmi un'indicazione di quale livello  
di "adeptitudine" sarebbe necessario per essere così indipendenti?

**RA** Io sono Ra. Siamo incatenati nel parlare specificatamente per via del lavoro  
di questo gruppo, perché parlare sembrerebbe come giudicare. Comunque,  
possiamo dire che potete considerare questo ciclo sotto la stessa luce dei

IL CONTATTO DI RA: L'INSEGNAMENTO DELLA LEGGE DELL'UNO  
cosiddetti equilibri astrologici all'interno del vostro gruppo: ossia sono interessanti, ma non critici.

**64.14 INTERVISTATORE** Grazie. Ho letto che una recente ricerca ha indicato che il normale ciclo del sonno per le entità su questo pianeta avviene un'ora più tardi ogni periodo diurno, così che abbiamo un ciclo di 25 ore anziché 24. È corretto questo, e se sì, perché è così?

**RA** Io sono Ra. Questo è in alcuni casi corretto. Le influenze planetarie da cui quelli di Marte sperimentano memorie hanno un certo effetto su questi complessi corporei fisici di terza densità. Questa razza ha donato il proprio materiale genetico a molti corpi sul vostro piano.

**64.15 INTERVISTATORE** Grazie. Ra ha nominato Stuart e Douglas in una recente sessione.<sup>6</sup> Questi sono membri di quella che noi definiamo la nostra professione medica. Qual è il valore, il valore generale, diciamo, delle moderne tecniche mediche nell'alleviare le distorsioni corporee rispetto allo scopo di queste distorsioni ed a quello che potremmo definire karma ed altri effetti?

**RA** Io sono Ra. Questa domanda è contorta. Comunque, potremo fare alcune osservazioni anziché tentare un'unica risposta coerente, perché ciò che è allopatico fra le vostre pratiche di guarigione ha in qualche modo due facce.

Per prima cosa, dovete vedere la possibilità/probabilità che ogni singolo guaritore allopatico sia, effettivamente, un guaritore. Nel vostro nexus culturale questo addestramento viene considerato il mezzo appropriato per perfezionare l'abilità di guarigione.

Nel senso più essenziale, qualsiasi guaritore allopatico potrebbe, forse, esser visto come uno il cui desiderio sia il servizio agli altri nell'alleviare le distorsioni del complesso corporeo e del mentale/emozionale-complesso in modo che l'entità da guarire possa sperimentare ulteriore catalizzatore per un periodo più lungo di quella che voi definite la vita. Questo è un grande servizio agli altri, quando appropriato, per via dell'accumulo di distorsioni verso la saggezza e l'amore che

---

<sup>6</sup> Menzionato in 62.11.

## IL CONTATTO DI RA: L'INSEGNAMENTO DELLA LEGGE DELL'UNO

si può creare attraverso l'uso del continuum spazio/temporale dalla vostra illusione.

Osservando il concetto allopatrico del complesso corporeo come una macchina, possiamo notare la sintomatologia di un complesso sociale apparentemente dedito al più intransigente desiderio delle distorsioni di distrazione, dell'anonimità e del sonno.<sup>7</sup> Questo è il risultato piuttosto che la causa del pensiero sociale sul vostro piano.

A sua volta questo concetto meccanicistico del complesso corporeo ha creato la continua proliferazione di distorsioni verso quella che voi chiamate cattiva salute, a causa delle forti sostanze chimiche utilizzate per controllare, e nascondere, le distorsioni corporee. Fra molti della vostra gente vi è la comprensione che esistano sistemi più efficaci di guarigione, che non escludono l'allopatrico, ma che includono anche le molte altre vie di guarigione.

**64.16 INTERVISTATORE** Ipotizziamo che si verifichi una distorsione corporea in una particolare entità che ha poi la scelta di cercare aiuto allopatrico oppure di sperimentare il catalizzatore della distorsione e di non ricercare una correzione della distorsione. Puoi fare un commento sulle due possibilità che ha questa entità e sulla sua analisi di entrambi i percorsi?

**RA** Io sono Ra. Se l'entità è polarizzata verso il servizio agli altri, l'analisi procede in modo appropriato sulle linee della considerazione di quale dei due percorsi offra le maggiori opportunità di servizio agli altri.

Per una entità polarizzata negativamente è il caso antitetico.

Per una entità non polarizzata le considerazioni sono casuali e, molto probabilmente, vanno nella direzione di una distorsione verso il comfort.

**64.17 INTERVISTATORE** Il dott. Monroe,<sup>8</sup> comprendo, ha portato qui un calco di un Bigfoot a quattro dita. Puoi dirmi di che forma di Bigfoot fosse quel calco?

---

<sup>7</sup> In questo contesto, *intransigente* può essere definito come "caratterizzato dal rifiuto o dalla riluttanza nel giungere ad un compromesso, o cambiare il punto di vista di qualcuno, o abbandonare una posizione o attitudine (spesso estrema)."

<sup>8</sup> Il dott. Burt Monroe era il capo del dipartimento di biologia dell'Università di Louisville.

## IL CONTATTO DI RA: L'INSEGNAMENTO DELLA LEGGE DELL'UNO

**RA** Io sono Ra. Possiamo.

**64.18 INTERVISTATORE** So che è assolutamente irrilevante, ma come servizio per il dott. Monroe ho pensato di dovertelo chiedere.

**RA** Io sono Ra. Questa entità era di un piccolo gruppo di forme-pensiero.

**64.19 INTERVISTATORE** Lui ha anche chiesto (e so che non è importante) come mai non siano stati ritrovati resti di Bigfoot, cioè, dopo che le entità sono morte sulla nostra superficie. Lui aveva chiesto perché non ci siano mai stati resti ritrovati di queste entità. Potresti rispondere a questo per lui? Non è di alcuna importanza, ma solo come servizio per lui, te lo chiedo.

**RA** Io sono Ra. Si può suggerire che l'esplorazione delle caverne che giacciono sotto alcune delle regioni montane della costa occidentale del vostro continente, un giorno offrirà tali resti. Generalmente non saranno compresi se questa cultura sopravvive nella sua forma attuale abbastanza a lungo, secondo la vostra misura del tempo, affinché si verifichi questo vortice di probabilità/possibilità.

C'è energia sufficiente per un'altra domanda completa in questo momento.

**64.20 INTERVISTATORE** Negli esercizi di guarigione, quando dici "esaminate le sensazioni del corpo," intendi quelle sensazioni disponibili per il corpo attraverso i cinque sensi? o in relazione alle funzioni naturali del corpo, come il toccare, l'amare, la condivisione sessuale e la compagnia? Oppure stai parlando di qualcosa di totalmente diverso?

**RA** Io sono Ra. L'intervistatore può percepire il proprio complesso corporeo in questo momento. Sta sperimentando sensazioni. La maggior parte di queste sensazioni o, in questo caso, quasi tutte, sono passeggiere e senza interesse. Comunque, il corpo è la creatura della mente. Certe sensazioni hanno importanza per la carica o per il potere con cui vengono percepiti dalla mente durante l'esperienza di questa sensazione.

Per esempio: in questo nexus spazio/temporale una sensazione è quella di condurre una potente carica e può essere esaminata. Questa è la sensazione di quella che voi chiamate distorsione verso il disagio dovuta alla posizione contratta del complesso corporeo durante questa seduta. Riequilibrandoti, quindi, esploreresti questa sensazione. Perché questa sensazione è potente?



## IL CONTATTO DI RA: L'INSEGNAMENTO DELLA LEGGE DELL'UNO

Perché è stata scelta affinché l'entità potesse essere di servizio agli altri nell'energizzare questo contatto.

Ogni sensazione che lascia il retrogusto di significato nella mente, che lascia il sapore nella memoria, dovrebbe essere esaminata. Sono queste le sensazioni di cui parliamo noi.

Possiamo rispondere a qualche breve domanda prima di lasciare questo strumento?

**64.21 INTERVISTATORE** C'è qualcosa che possiamo fare per mettere lo strumento più comodo o per migliorare il contatto?

**RA** Io sono Ra. Continuate a considerare gli allineamenti. Siete coscienti e consapevoli dei modi con cui prendervi cura dello strumento nelle sue attuali distorsioni, che hanno a che fare con i polsi e le mani. Come sempre, l'amore è la protezione più grande.

Io sono Ra. Vi lascio, amici miei, nel glorioso amore e nella gioiosa luce dell'Infinito Creatore. Andate avanti, quindi, a rallegrarvi nella forza e nella pace dell'Uno Infinito Creatore. Adonai.

## SESSIONE 65

8 AGOSTO 1981

**65.0 RA** Io sono Ra. Vi saluto nell'amore e nella luce dell'Uno Infinito Creatore. Adesso stiamo comunicando.

**65.1 INTERVISTATORE** Potresti per favore darci un'indicazione sulla condizione dello strumento e sul livello delle energie vitali e fisiche?

**RA** Io sono Ra. Le energie vitali di questo strumento sono come enunciate in precedenza. Le energie fisiche sono enormemente distorte verso la debolezza in questo spazio/tempo per via dei complessi di distorsione sintomatici di quella che voi chiamate condizione artritica. Il livello dell'attacco psichico è costante ma viene gestito da questo strumento in un modo tale da eliminare le difficoltà serie grazie alla sua fedeltà ed a quella del gruppo di supporto.

**65.2 INTERVISTATORE** Potrei ripercorrere un po' di terreno già percorso in domande precedenti, ma sto cercando di farmi un quadro più chiaro su alcune cose che non capisco e possibilmente di sviluppare un piano per conto mio di attività per il futuro.

Ho l'impressione che nel prossimo futuro la ricerca aumenterà da parte di molti che si stanno ora incarnando nel piano fisico su questo pianeta. La loro ricerca aumenterà perché diventeranno più consapevoli della creazione per come è, in contrapposizione, potrei dire, alla creazione dell'uomo. Il loro orientamento ed il loro modo di pensare saranno riorientati, da un catalizzatore di un'unica natura, a pensare a concetti più basilari, dovrei dire. È corretto questo?

**RA** Io sono Ra. Le generalizzazioni di espressione non possono mai essere completamente corrette. Tuttavia, potremmo notare che quando ci si trova davanti ad un buco nella tenda, gli occhi di un'entità possono per la prima volta scrutare ben oltre attraverso la finestra. A questa tendenza vengono probabilmente rivolti i vortici di possibilità/probabilità attivi entro i vostri continuum spazio/tempo e tempo/spazio in questo nexus.

**65.3 INTERVISTATORE** Ritenevo che la ragione per cui così tanti erranti, e quelle entità raccolte dalla terza densità che sono state trasferite qui, trovino che sia un privilegio ed un momento di eccezionale beneficio l'essere reincarnati su questo

## IL CONTATTO DI RA: L'INSEGNAMENTO DELLA LEGGE DELL'UNO

pianeta fosse che l'effetto di cui ho appena parlato dia loro l'opportunità di essere più pienamente di servizio per via dell'incremento nella ricerca. È corretto questo, in generale?

**RA** Io sono Ra. Questo è l'intento che avevano gli erranti prima dell'incarnazione. Ci sono molti erranti la cui disfunzione rispetto alle maniere planetarie dei vostri popoli ha causato, fino ad un certo grado, la condizione di essere intrappolati in una configurazione di attività del complesso mentale che, nel corrispondente grado, può impedire il servizio desiderato.

**65.4 INTERVISTATORE** Ho notato che stai parlando più lentamente del solito. C'è una ragione per questo?

**RA** Io sono Ra. Questo strumento è un po' debole e, sebbene forte in energia vitale e ben in grado di funzionare in questo momento, è un po' più fragile rispetto alle condizioni che troviamo di solito. Possiamo notare una continua sopportazione della distorsione fisica chiamata dolore che ha un effetto di indebolimento sull'energia fisica. Al fine di utilizzare la considerevole riserva di energia disponibile senza danneggiare lo strumento stiamo tentando di canalizzare su un fascio ancor più stretto rispetto alla nostra consuetudine.

**65.5 INTERVISTATORE** Grazie. Ora, ho analizzato appropriatamente la condizione che crea la possibilità di un servizio più grande come segue: Uno, l'anzianità in base alla vibrazione dell'incarnazione ha enormemente polarizzato coloro che sono ora sulla superficie, e l'afflusso degli erranti ha enormemente aumentato la configurazione mentale, potrei dire, verso le cose di natura più spirituale. Questo potrebbe essere, io presumo, uno dei fattori che creano un'atmosfera migliore per il servizio. È corretto questo?

**RA** Io sono Ra. Questo è corretto.

**65.6 INTERVISTATORE** I cambiamenti a venire mentre progrediamo verso la quarta densità— Sto parlando di cambiamenti non solo nel pianeta fisico di terza densità dovuti all'effetto di riscaldamento ma anche dei cambiamenti che stanno proclamando le vibrazioni di quarta densità, come l'abilità delle persone di eseguire quelle che noi definiamo attività paranormali— Sto ipotizzando che anche queste siano entrambe un catalizzatore ed agiranno come catalizzatore per creare una ricerca maggiore. È corretto questo?

## IL CONTATTO DI RA: L'INSEGNAMENTO DELLA LEGGE DELL'UNO

**RA** Io sono Ra. Questo è parzialmente corretto. Gli eventi paranormali che avvengono non sono progettati per incrementare la ricerca ma sono manifestazioni di coloro la cui configurazione vibratoria consente a tali entità di contattare il portale verso l'infinito intelligente. Queste entità capaci di servizio paranormale possono decidere di essere di un servizio di questo tipo a livello conscio. Questo, tuttavia, è una funzione dell'entità e del suo libero arbitrio e non dell'abilità paranormale.

La porzione corretta delle tue affermazioni è la maggiore opportunità di servizio dovuta ai molti cambiamenti che offriranno molte sfide, difficoltà ed apparenti sofferenze nella vostra illusione a molti che poi cercheranno di comprendere, se possiamo usare questa definizione impropria, la ragione del malfunzionamento dei ritmi fisici del loro pianeta.

Inoltre, esistono vortici di probabilità/possibilità che avanzano a spirale verso le vostre azioni bellicose. Molti di questi vortici non sono della guerra nucleare ma di meno distruttive e più lunghe guerre cosiddette convenzionali. Questa situazione, se prendesse forma nella vostra illusione, offrirebbe molte opportunità per la ricerca e per il servizio.

**65.7 INTERVISTATORE** In che modo la guerra convenzionale offrirebbe opportunità di ricerca e di servizio?

**RA** Io sono Ra. Esistono possibilità/probabilità di situazioni in cui grandi porzioni del vostro continente e del globo in generale potrebbero essere coinvolte in un tipo di guerra che voi potreste paragonare alla guerriglia. L'ideale di libertà dalle cosiddette forze d'invasione del fascismo controllato o delle altrettanto controllate proprietà sociali comuni di tutte le cose, stimolano grandi quantità di contemplazione sulla grande polarizzazione implicita nel contrasto fra libertà e controllo.

In questo scenario, che viene considerato in questo nexus di tempo/spazio, quella di annientare luoghi e persone di valore non verrebbe considerata un'idea utile. Verrebbero utilizzate altre armi che non distruggono come farebbero le vostre armi nucleari.

In questa lotta continua la luce della libertà brucerebbe dentro ai complessi mente/corpo/spirito capaci di tale polarizzazione. Mancando l'opportunità per

## IL CONTATTO DI RA: L'INSEGNAMENTO DELLA LEGGE DELL'UNO

una libera espressione dell'amore per la libertà, si radicherà la ricerca di un sapere interiore aiutata da quelli dei Fratelli e Sorelle del Dolore che ricordano la loro chiamata su questa sfera.

**65.8 INTERVISTATORE** Stai dicendo quindi che questa possibile condizione di guerra sarebbe molto più enormemente diffusa su tutta la superficie del globo rispetto a qualsiasi cosa sperimentata nel passato e, pertanto, toccherà una percentuale maggiore della popolazione in questa forma di catalizzatore?

**RA** Io sono Ra. Questo è corretto. Ci sono quelli che ora stanno sperimentando una delle armi più importanti di questo scenario, cioè i dispositivi del cosiddetto gruppo psicotronico, che vengono utilizzati sperimentalmente per provocare alterazioni nel vento e nel meteo che alla fine risulteranno in una carestia. Se questo programma non venisse contrastato e si dimostrasse sperimentalmente soddisfacente, i metodi di questo scenario verrebbero resi pubblici. Ci sarebbe poi quella che coloro che voi chiamate Russi sperano essere un'invasione senza spargimento di sangue del loro personale in questa ed in ogni altra terra valutata di valore. Tuttavia, le persone della vostra cultura hanno poca propensione per una resa senza spargimento di sangue.

**65.9 INTERVISTATORE** Pare che abbiamo un duplice catalizzatore in azione, e la domanda è quale dei due agirà per primo. Le profezie, come le chiamerei io, fatte da Edgar Cayce indicavano molti cambiamenti planetari, e mi sto chiedendo a proposito delle meccaniche di descrizione di quello che noi chiamiamo futuro.

Ra, si è detto, non fa parte del tempo, eppure noi ci preoccupiamo dei vortici di probabilità/possibilità. È molto difficile per me capire come operi il meccanismo della profezia. Qual è il valore di una profezia come quella che ha fatto Cayce riguardo ai cambiamenti planetari? Riguardo a tutti questi scenari?

**RA** Io sono Ra. Considera il cliente che entra nel negozio per comprare del cibo col quale rifornire la tavola per il periodo di tempo che voi chiamate settimana. Alcuni negozi hanno alcuni articoli, altri un gruppo di offerte diverse. Noi parliamo di questi vortici di possibilità/probabilità, quando richiesto, con la comprensione che essi sono come una lattina, un barattolo, o una porzione dei beni nel vostro negozio.

## IL CONTATTO DI RA: L'INSEGNAMENTO DELLA LEGGE DELL'UNO

Ci è ignoto, quando esaminiamo il vostro tempo/spazio, se la vostra gente comprenderà questo o quello. Noi possiamo solamente nominare alcuni degli articoli disponibili per la scelta. Il dato, potremmo dire, da cui colui che chiamate Edgar ha letto è utile alla stessa maniera. C'è meno conoscenza in questo materiale di altri vortici di possibilità/probabilità ed una maggiore attenzione prestata ai vortici più forti.

Noi vediamo lo stesso vortice, ma ne vediamo anche molti altri. Il materiale di Edgar potrebbe essere paragonato a cento scatole dei vostri cereali freddi, un altro vortice paragonato a tre, o sei, o cinquanta di un altro prodotto mangiato dalla vostra gente per colazione. Che farete colazione è quasi certo. Il menu è una scelta vostra.

Si deve comprendere che il valore di una profezia è solo quello di esprimere delle possibilità. In più, nella nostra umile opinione, si deve prendere attentamente in considerazione che ogni visione dello spazio/tempo— che sia da parte di uno del vostro tempo/spazio o di uno come noi che vede il tempo/spazio da una dimensione, diciamo, esteriore ad essa— avrà una certa difficoltà ad esprimere valori di misurazione del tempo. Dunque, la profezia data in termini specifici è più interessante per il contenuto, o per il tipo, di possibilità predetta che non per il nexus spazio/tempo della sua presunta realizzazione.

**65.10 INTERVISTATORE** Così abbiamo la distinta possibilità di due diversi tipi di catalizzatore che creano un'atmosfera di ricerca più grande di quella che sperimentiamo noi oggi. Ci sarà molta confusione, specialmente nello scenario dei cambiamenti planetari, semplicemente perché ci sono state molte predizioni su questi cambiamenti da parte di molti gruppi che forniscono molte ed assortite ragioni per i cambiamenti. Puoi commentare l'efficacia di questo tipo di catalizzatore e della pre conoscenza piuttosto ampia dei cambiamenti a venire, ma anche la piuttosto ampia varietà di spiegazioni, diciamo, per questi cambiamenti?

**RA** Io sono Ra. Data la quantità di forza del vortice di possibilità/probabilità che ipotizza l'espressione da parte del pianeta stesso della difficile rinascita del sé planetario in quarta densità, sarebbe enormemente sorprendente se non ci

## IL CONTATTO DI RA: L'INSEGNAMENTO DELLA LEGGE DELL'UNO

fossero molti che hanno un qualche accesso allo spazio/tempo<sup>1</sup> in grado di percepire questo vortice. La quantità di questi cereali freddi nella drogheria, per usare la nostra precedente analogia, è sproporzionatamente grande. Chiunque profetizzi lo fa da un livello, una posizione, o una configurazione vibratoria unica. Quindi, tendenze e distorsioni accompagneranno molte profezie.

**65.11 INTERVISTATORE** Questo intero scenario per i prossimi, diciamo, vent'anni sembra essere mirato a produrre un aumento nella ricerca ed un aumento nella consapevolezza della creazione naturale, ma anche una terrificante quantità di confusione. L'obiettivo preincarnativo di molti degli erranti era di tentare di ridurre questa confusione?

**RA** Io sono Ra. L'intento degli erranti era servire le entità di questo pianeta in qualunque modo fosse richiesto, ed era anche intento degli erranti che i loro schemi vibratorii potessero alleggerire la vibrazione planetaria nel suo complesso, alleviando<sup>2</sup> così gli effetti della disarmonia e fornire un palliativo<sup>3</sup> ad ogni prodotto di questa disarmonia.

Intenzioni specifiche quali aiutare in una situazione non ancora manifesta non sono l'obiettivo degli erranti. Luce e amore vanno dove vengono cercati e necessari, e la loro direzione non è pianificata a priori.

**65.12 INTERVISTATORE** Allora ognuno degli erranti qui agisce come funzione delle tendenze che ha sviluppato in qualsiasi modo egli veda adatto per comunicare— o che semplicemente è nella sua polarità— per aiutare la coscienza complessiva del pianeta.

C'è un qualche modo, diciamo, più fisico con cui egli aiuta in— Quello che intendo è, le sue vibrazioni in qualche modo si aggiungono al processo, proprio

---

<sup>1</sup> Alla luce del fatto che in 65.9 ed altrove Ra ha chiamato l'attività di profezia un'attività di visione del "tempo/spazio," Ra presumibilmente qui intendeva dire "tempo/spazio."

<sup>2</sup> In questo contesto, *alleviare* può essere definito come "rendere o diventare migliore, più supportabile o più soddisfacente; migliorare."

<sup>3</sup> In questo contesto, *fornire un palliativo* può essere definito come "ridurre la violenza di (una malattia)," o "attenuare (sintomi) senza curare la malattia sottostante" o "moderare l'intensità."

## IL CONTATTO DI RA: L'INSEGNAMENTO DELLA LEGGE DELL'UNO

come una polarità elettrica, o come la ricarica di una batteria o simile? Anche questo aiuta il pianeta, la sola presenza fisica degli erranti?

**RA** Io sono Ra. Questo è corretto, ed il meccanismo è esattamente come quello che dici tu. Intendevamo questo significato nella seconda porzione della nostra risposta precedente.

Si può, a questo punto, notare che come per qualsiasi entità, ogni errante ha le sue abilità, le sue tendenze, e le sue specialità uniche, così che da ogni porzione di ogni densità rappresentata fra gli erranti proviene un assortimento di talenti preincarnativi che possono poi essere espressi su questo piano che state sperimentando voi ora; così che ogni errante, nell'offrire sé stesso prima dell'incarnazione, abbia un qualche speciale servizio da offrire in aggiunta all'effetto del raddoppio di amore e luce planetari ed alla funzione di base del servire come faro o come pastore.

Dunque, ci sono quelli di quinta densità le cui abilità di esprimere saggezza sono grandi. Ci sono erranti di quarta e sesta densità le cui abilità di servire come, diciamo, radiatori passivi o trasmettitori di amore e amore/luce sono immense. Ce ne sono molti altri i cui talenti portati in questa densità sono piuttosto vari.

Dunque, gli erranti hanno tre diverse funzioni basilari una volta che l'oblio viene penetrato, con le prime due che sono di base, e la terza che è unica per quel particolare complesso mente/corpo/spirito.

Possiamo notare a questo punto, mentre voi ponderate i vortici di possibilità/probabilità, che sebbene voi abbiate molte, molte cose che causano sofferenza ed offrono così opportunità di ricerca e di servizio, in quel negozio c'è sempre un recipiente di pace, amore, luce e gioia. Questo vortice può essere molto piccolo, ma voltargli le spalle vuol dire dimenticare le infinite possibilità del momento presente. Può il vostro pianeta polarizzarsi verso l'armonia in un meraviglioso, potente, momento d'ispirazione? Sì, amici miei. Non è probabile, ma è pur sempre possibile.

**65.13 INTERVISTATORE** Quanto è comune nell'universo un raccolto misto per un pianeta di complessi mente/corpo/spirito orientati sia positivamente sia negativamente?



## IL CONTATTO DI RA: L'INSEGNAMENTO DELLA LEGGE DELL'UNO

**RA** Io sono Ra. Fra i raccolti planetari che rendono un raccolto di complessivamente/corpo/spirito: approssimativamente il 10% sono negativi; approssimativamente il 60% sono positivi; ed approssimativamente il 30% sono misti con quasi tutto il raccolto positivo.

Nel caso di un raccolto misto non si ha praticamente alcuna conoscenza di un raccolto che fosse per la maggioranza negativo. Quando un pianeta si dirige fortemente verso il negativo non esiste praticamente alcuna opportunità di polarizzazione positiva raccogliabile.

**65.14 INTERVISTATORE** Puoi dirmi perché non c'è praticamente alcuna opportunità in questo caso?

**RA** L'abilità di polarizzarsi positivamente richiede un certo grado di auto-determinazione.

**65.15 INTERVISTATORE** Quindi mentre questi giorni finali del ciclo traspirano, se il raccolto dovesse avvenire ora, oggi, ce ne sarebbe un certo numero di raccolti positivamente e negativamente, ed un certo numero di ripetenti. Mi viene da pensare che a causa del catalizzatore che si sperimenterà fra ora ed il vero momento del raccolto questi numeri di entità raccogliabili aumenteranno.

Generalmente parlando, non in particolare rispetto a questo pianeta ma rispetto all'esperienza generale, diciamo, del raccolto, quanto grande si può ragionevolmente stimare l'incremento delle entità raccogliabili che avverrà a causa del catalizzatore che si manifesta in un periodo finale come questo? Oppure sto commettendo un errore nel ritenere che altri pianeti abbiano aggiunto un catalizzatore alla fine di un periodo di raccolto quando hanno un raccolto misto?

**RA** Io sono Ra. Nel caso di un raccolto misto c'è quasi sempre disarmonia e, pertanto, c'è un catalizzatore aggiunto in forma dei vostri cosiddetti "cambiamenti planetari". Quello che dici in questo caso è giusto.

È desiderio della Confederazione servire coloro che potrebbero, effettivamente, cercare più intensamente per via di questo catalizzatore aggiunto. Noi non scegliamo di cercare di proiettare un successo nei numeri aggiunti al raccolto, perché questo non sarebbe appropriato. Noi siamo servitori. Se siamo chiamati, serviremo con tutta la nostra forza. La conta dei numeri è priva di valore.

## IL CONTATTO DI RA: L'INSEGNAMENTO DELLA LEGGE DELL'UNO

**65.16 INTERVISTATORE** Ora il catalizzatore aggiunto alla fine del ciclo è specificatamente una funzione dell'orientamento della coscienza che abita il pianeta. La coscienza ha procurato il catalizzatore per sé stessa nell'orientare il proprio pensiero nel modo in cui lo ha orientato, agendo così su sé stessa proprio come un catalizzatore del dolore e della malattia corporea agisce sul singolo complesso mente/corpo/spirito. Ho già fatto questa analogia una volta ma la ripropongo in questo momento per chiarire il mio pensiero personale nel vedere l'entità planetaria praticamente come una entità singola composta da miliardi di complessi mente/corpo/spirito. È corretto il mio punto di vista?

**RA** Io sono Ra. È piuttosto corretto.

**65.17 INTERVISTATORE** Quindi abbiamo a che fare con un'entità che non ha ancora formato una memoria sociale ma che è ancora un'entità, proprio come uno di noi può essere considerato una singola entità. Possiamo continuare questa osservazione dell'entità, diciamo, conglomerata attraverso l'entità galattica, o dovrei dire, tipo di entità di un piccolo sistema planetario? Lasciamela esprimere in questo modo. Potrei vedere un singolo sole nel suo sistema planetario come un'entità e poi guardare ad una galassia maggiore con i suoi miliardi di stelle come ad un'entità? Posso continuare questa estrapolazione in questo modo?

**RA** Io sono Ra. Puoi ma non nella struttura di spazio/tempo di terza densità.

Proviamo a discutere di questo interessante argomento. Nel vostro spazio/tempo voi e la tua gente siete i genitori di quello che c'è nell'utero. La Terra, come la chiamate voi, è pronta a nascere e la consegna non sta andando liscia. Quando questa entità sarà nata avrà l'istinto del complesso di memoria sociale dei suoi genitori che sono diventati di quarta densità positiva. In questa densità c'è una visuale più ampia.

Si può cominciare a vedere la propria relazione con il Logos, o sole, con il quale si è associati molto intimamente. Questa non è la relazione fra genitore e figlio ma fra Creatore (che è il Logos) e Creatore (che è il complesso mente/corpo/spirito, come Logos).

Quando avviene questa comprensione allora si può poi espandere il campo del proprio "colpo d'occhio", se vuoi, riconoscendo infinitamente parti del Logos in tutta l'Una Infinita Creazione e percependo— con le radici della mente che

## IL CONTATTO DI RA: L'INSEGNAMENTO DELLA LEGGE DELL'UNO

formano l'intuizione— i genitori che aiutano i loro pianeti in un'evoluzione di vasta e sconosciuta portata nella creazione, perché questo processo avviene molte, molte volte nell'evoluzione della creazione nel suo complesso.

**65.18 INTERVISTATORE** L'errante passa attraverso il processo dell'oblio. Hai accennato che coloro i quali possiedono corpi attivati sia di terza sia di quarta densità ora non hanno l'oblio che l'errante ha. Mi stavo solo chiedendo se, diciamo, un errante di sesta densità fosse qui con un corpo di terza densità attivato, sarebbe passato attraverso un oblio fatto a sezioni, dovrei dire, con la dimenticanza della quarta, della quinta e della sesta densità? E se dovesse avere il proprio corpo di quarta densità attivato, allora avrebbe una parziale memoria addizionale? e poi un'altra parziale se fosse attivato il suo corpo di quinta densità? E quindi la memoria completa se fosse attivato il suo corpo di sesta densità? Ha un qualche senso questo?

**RA** Io sono Ra. No.

**65.19 INTERVISTATORE** [*risatina*] Grazie. Il processo dell'oblio mi disorienta perché tu hai detto che le persone attivate di quarta densità, che erano qui e che sono state raccogliibili, non avevano lo stesso problema dell'oblio. Puoi dirmi perché l'errante perde la propria memoria?

**RA** Io sono Ra. La ragione ha due risvolti:

Primo, le proprietà genetiche della connessione fra il complesso mente/corpo/spirito e la struttura cellulare del corpo è differente per la terza densità rispetto alla terza/quarta densità.

Secondo, è necessario preservare il libero arbitrio delle entità di terza densità. Quindi gli erranti si offrono volontari per le connessioni genetiche, o DNA, di terza densità con il complesso mente/corpo/spirito.

Il processo dell'oblio può essere penetrato fino al punto che l'errante ricorda quello che è, e perché si trova sulla sfera planetaria. Tuttavia, sarebbe una violazione se gli erranti penetrassero la perdita di memoria fino al punto di attivare i corpi più densi e, quindi, di essere in grado di vivere, diciamo, alla maniera di un dio. Questo non sarebbe appropriato per coloro che hanno scelto di servire.

## IL CONTATTO DI RA: L'INSEGNAMENTO DELLA LEGGE DELL'UNO

Le nuove entità di quarta densità che stanno diventando capaci di dimostrare svariate nuove capacità lo stanno facendo come risultato dell'esperienza attuale, non come risultato della memoria. Ci sono sempre alcune eccezioni, e chiediamo il vostro perdono per la costante raffica di iper-generalizzazioni.

**65.20 INTERVISTATORE** Non so se questa domanda abbia qualche relazione con quello che sto cercando di ottenere o no, ma la chiederò e vediamo. Parlando delle Piramidi hai detto che la camera di risonanza era usata in modo che l'adepto potesse incontrare il sé. Puoi spiegare cosa intendevi con questo?

**RA** Io sono Ra. Si incontra il sé nel centro o nelle profondità dell'essere. La cosiddetta camera di risonanza potrebbe essere paragonata alla simbologia della sepoltura e della resurrezione del corpo, in cui l'entità muore nel sé e, attraverso questo confronto fra l'apparente perdita e la realizzazione del guadagno essenziale, viene trasmutata in un nuovo e cresciuto essere.

**65.21 INTERVISTATORE** Potrei fare l'analogia, in questa morte apparente, con la perdita dei desideri che sono i comuni ed illusori desideri della terza densità, e l'ottenimento dei desideri di un totale servizio agli altri?

**RA** Io sono Ra. Sei perspicace. Il proposito e l'intento di questa camera era questo, oltre che di costituire una porzione necessaria per l'efficienza della posizione della Camera del Re.

**65.22 INTERVISTATORE** Puoi dirmi cosa faceva questa camera all'entità per creare in lui questa consapevolezza?

**RA** Io sono Ra. Questa camera operava sulla mente e sul corpo. La mente veniva influenzata dalla privazione sensoriale e dalle reazioni archetipiche all'essere sepolti vivi senza alcuna possibilità di districare il sé. Il corpo veniva influenzato sia dalla configurazione mentale sia dalle proprietà elettriche e piezoelettriche dei materiali che erano stati impiegati nella costruzione della camera di risonanza.

Questa sarà l'ultima domanda completa di questa seduta. Possiamo chiedere se ci sono delle domande brevi in questo momento?

**65.23 INTERVISTATORE** C'è qualcosa che possiamo fare per mettere lo strumento più comodo o per migliorare il contatto?

## IL CONTATTO DI RA: L'INSEGNAMENTO DELLA LEGGE DELL'UNO

**RA** Io sono Ra. Sentiamo che lo strumento è ben supportato e che va tutto bene. Avvertiamo ognuno riguardo alle distorsioni di questo strumento verso il dolore, perché non gli piace condividere queste espressioni, ma come gruppo di supporto questo strumento accetta sub-consciamente l'aiuto di ogni entità. Tutto è in allineamento. Siete coscienti. Vi ringraziamo per questo.

Io sono Ra. Vi lascio, amici miei, a rallegrarvi nell'amore e nella luce dell'Uno Infinito Creatore. Andate avanti, quindi, a glorificarvi nella forza e nella pace dell'Uno Infinito Creatore. Adonai.

## SESSIONE 66

12 AGOSTO 1981

**66.0 RA** Io sono Ra. Vi saluto nell'amore e nella luce dell'Uno Infinito Creatore. Adesso stiamo comunicando.

**66.1 INTERVISTATORE** Potresti darmi un'indicazione della condizione dello strumento?

**RA** Io sono Ra. Le energie vitali sono un po' esaurite in questo momento ma non così seriamente. Il livello di energia fisica è estremamente basso. Per il resto, è come enunciata in precedenza.

**66.2 INTERVISTATORE** C'è qualcosa che possiamo fare, restando all'interno della Prima Distorsione, per cercare aiuto dalla Confederazione allo scopo di alleviare i problemi fisici dello strumento?

**RA** Io sono Ra. No.

**66.3 INTERVISTATORE** Potresti dirmi il metodo più appropriato per tentare di alleviare i problemi fisici dello strumento?

**RA** Io sono Ra. Il materiale di base è stato trattato in precedenza riguardante il nutrimento di questo strumento. Ricapitoliamo: l'esercizio secondo le capacità, non eccedere i parametri appropriati, la nutrizione, i rapporti sociali con i compagni, l'attività sessuale nel raggio verde o superiore e, in generale, la condivisione delle distorsioni delle esperienze individuali di questo gruppo in maniera utile ed amorevole.

Queste cose sono compiute con quella che noi consideriamo grande armonia, data la densità in cui voi danzate. L'attenzione e le attività specifiche, con le quali coloro con distorsioni del complesso fisico possono alleviare queste distorsioni, sono note a questo strumento.

Infine, è bene per questo strumento continuare le pratiche che ha iniziato ultimamente.

**66.4 INTERVISTATORE** Quali pratiche sono queste?

**RA** Io sono Ra. Queste pratiche riguardano esercizi che abbiamo sottolineato in precedenza. Possiamo dire che la varietà di esperienze che questa entità cerca è

## IL CONTATTO DI RA: L'INSEGNAMENTO DELLA LEGGE DELL'UNO

utile, come abbiamo detto prima, ma quando questo strumento opera con queste pratiche la distorsione sembra meno imperativa.

**66.5 INTERVISTATORE** Vorrei indagare sul meccanismo di guarigione che utilizza il guaritore cristallizzato. Farò un'affermazione, ed apprezzeri se tu correggessi il mio pensiero.

Mi pare che una volta che il guaritore sia diventato appropriatamente bilanciato e sbloccato rispetto ai centri di energia, gli sia possibile agire in qualche modo come collettore e come focalizzatore di luce allo stesso modo in cui, o in modo analogo al modo in cui funziona una piramide, prendendo o raccogliendo luce attraverso la mano sinistra ed emettendola attraverso la destra. Questa poi, in qualche modo, penetra nell'involucro del primo e del settimo chakra, involucro vibratorio, si potrebbe dire, del corpo e permette il riallineamento dei centri di energia dell'entità da guarire.

Sono piuttosto certo che questo non sia precisamente corretto e probabilmente di essere considerevolmente fuori strada. Potresti riordinare il mio pensiero in modo che abbia senso?

**RA** Io sono Ra. La tua supposizione che il guaritore cristallizzato sia analogo all'azione piramidale della posizione della Camera del Re è corretta. Ci sono alcune precisazioni che potremmo suggerire.

Primo, l'energia impiegata viene introdotta nel complesso di campo del guaritore dalla mano protesa utilizzata in senso polarizzato. Comunque, questa energia circola attraverso i vari punti di energia fino alla base della spina dorsale e, entro certi limiti, fino ai piedi; dunque passando attraverso i principali centri di energia del guaritore, muovendosi a spirale attraverso i piedi, volgendo all'altezza del centro rosso d'energia verso una spirale nel centro di energia giallo e passando attraverso il centro di energia verde nel microcosmo della configurazione energetica del prana della Camera del Re. Questo poi continua per la terza spirale attraverso il centro di energia blu e da lì viene rispedito indietro all'infinito intelligente attraverso il portale.

È dal centro di energia verde che il prana guaritore entra nella mano destra polarizzata e guaritrice e da lì in colui che deve essere guarito.

## IL CONTATTO DI RA: L'INSEGNAMENTO DELLA LEGGE DELL'UNO

Possiamo notare che ci sono alcuni che utilizzano la configurazione del raggio giallo per trasferire energia e questo si può fare, ma gli effetti sono discutibili– e, riguardo alla relazione fra il guaritore, l'energia guaritrice ed il cercatore, sono discutibili a causa della propensione del cercatore a continuare a richiedere tali trasferimenti di energia senza che avvenga alcuna vera guarigione in assenza del guaritore a causa della mancanza di penetrazione del guscio protettivo del quale hai parlato tu.

**66.6 INTERVISTATORE** Ora, un errante che abbia origine nella quinta o sesta densità può tentare una simile guarigione ed avere pochi risultati o nessuno. Questo mi indica che c'è una qualche funzione del corpo attivato, dal momento che– Puoi dirmi che cosa ha perso l'errante, e perché sia necessario per lui riguadagnare determinati bilanciamenti ed abilità per perfezionare la sua abilità di guarigione?

**RA** Io sono Ra. Puoi vedere l'errante come un neonato che cerca di verbalizzare i complessi sonori della vostra gente. La memoria dell'abilità di comunicare è dentro il complesso mentale non ancora sviluppato dell'infante, ma l'abilità di esercitare o manifestare questo cosiddetto linguaggio non gli viene così immediato a causa delle limitazioni del complesso mente/corpo/spirito di cui ha scelto di essere parte in questa esperienza.

Così è per l'errante il quale, pur ricordando la facilità con cui si possono fare correzioni nella sua densità originaria, ma essendo comunque entrato nella terza densità, non può manifestare tale memoria per via delle limitazioni dell'esperienza scelta. Le possibilità che un errante sia in grado di guarire in terza densità sono maggiori rispetto ai nativi di questa densità solamente perché il desiderio di servire può essere più forte e perché è questo il metodo di servizio scelto.

**66.7 INTERVISTATORE** E riguardo a quelli con il doppio– non gli erranti– ma le entità attivate raccolte con il corpo doppiamente attivato per la terza e la quarta densità? Loro sono in grado di guarire utilizzando le tecniche di cui abbiamo parlato?

**RA** Io sono Ra. In molti casi è così, ma in quanto principianti della quarta densità, il desiderio può non essere presente.



**66.8 INTERVISTATORE** Ipotizzo, allora, di avere un errante con il desiderio di tentare di imparare le tecniche di guarigione mentre è intrappolato, diciamo, nella terza densità. Egli è quindi, a me pare, principalmente concentrato a bilanciare ed a sbloccare i centri d'energia. È corretta la mia supposizione?

**RA** Io sono Ra. Questo è corretto. Solo nel momento in cui il guaritore è diventato bilanciato può diventare un canale per il bilanciamento di un altro-sé. La guarigione si pratica prima sul sé, per dirla in un altro modo.

**66.9 INTERVISTATORE** Ora, quando il guaritore si avvicina ad un altro-sé per eseguire la guarigione abbiamo una situazione in cui l'altro-sé ha probabilmente creato, tramite la programmazione del catalizzatore, una condizione che viene vista come una condizione che necessita di guarigione. Qual è la situazione, e quali sono le ramificazioni del guaritore che agisce sulla condizione di un catalizzatore programmato per giungere alla guarigione?

È corretto supporre che nell'eseguire questa guarigione, il catalizzatore programmato è utile alla persona da guarire per il fatto che la persona da guarire diventa poi consapevole di ciò di cui desiderava diventare consapevole quando ha programmato il catalizzatore? È corretto questo?

**RA** Io sono Ra. Non si può dire che il tuo pensiero sia del tutto sbagliato ma mostra una rigidità che non è evidente nel flusso dell'uso esperienziale del catalizzatore.

Il ruolo del guaritore è di offrire un'opportunità di riallineamento, o di aiuto nel riallineamento, dei centri d'energia o di qualche connessione fra le energie di mente e corpo, di spirito e mente, o di spirito e corpo. Quest'ultima è molto rara.

Il cercatore avrà quindi la reciproca opportunità di accettare una novella visione del sé, un'organizzazione alternativa degli schemi di influsso d'energia. Se l'entità, a qualsiasi livello, desidera rimanere nella configurazione di distorsione che sembra necessitare di guarigione lo farà. Se, d'altra parte, il cercatore sceglie la novella configurazione, sarà fatto secondo libero arbitrio.

## IL CONTATTO DI RA: L'INSEGNAMENTO DELLA LEGGE DELL'UNO

Questa è una grande difficoltà con altre forme di trasferimento di energia in quanto non passano attraverso il processo di libero arbitrio, dato che questo processo non è nativo per il raggio giallo.

**66.10 INTERVISTATORE** Qual è la differenza, filosoficamente, fra un complesso mente/corpo/spirito che guarisce sé stesso tramite una configurazione mentale, diciamo, e lo stesso che viene guarito da un guaritore?

**RA** Io sono Ra. Ti sei fatto un'idea sbagliata. Il guaritore non guarisce. Il guaritore cristallizzato è un canale per l'energia intelligente che offre un'opportunità ad un'entità affinché possa guarire sé stessa.

In nessun caso c'è un'altra descrizione della guarigione. Pertanto, non c'è alcuna differenza fintanto che il guaritore non si avvicina mai a qualcuno la cui richiesta di aiuto non gli sia pervenuta prima. Questo è vero anche per i guaritori più convenzionali della vostra cultura, e se questi guaritori non riescono a comprendere pienamente di essere responsabili solo di offrire l'opportunità di guarigione, e non la guarigione, molte di queste entità sentiranno ricadere su di loro l'enorme peso di una fraintesa responsabilità.

**66.11 INTERVISTATORE** Quindi cercando guarire, un complesso mente/corpo/spirito starebbe cercando in alcuni casi una fonte di energia di luce raccolta e focalizzata. Questa fonte potrebbe essere un altro complesso corpo/mente/spirito sufficientemente cristallizzato per questo scopo, oppure una forma piramidale, o magari qualcos'altro. È corretto questo?

**RA** Io sono Ra. Questi sono alcuni dei modi in cui un'entità può cercare guarigione. Sì.

**66.12 INTERVISTATORE** Potresti dirmi gli altri modi in cui un'entità può cercare guarigione?

**RA** Io sono Ra. Forse il più grande guaritore sta dentro il sé e vi si può attingere con la continua meditazione, come vi abbiamo suggerito.

Le molte forme di guarigione disponibili alla vostra gente— ognuna ha delle virtù e può essere ritenuta appropriata da ogni cercatore che desideri alterare in tal modo le distorsioni del complesso fisico o qualche connessione fra le varie porzioni del complesso corpo/mente/spirito.

**66.13 INTERVISTATORE** Ho osservato molte attività note come chirurgia psichica nell'area delle Isole delle Filippine. La mia ipotesi era che questi guaritori fornissero quello che io definirei un aiuto addestratore, ovvero un modo di creare una riconfigurazione della mente del paziente da guarire, mentre il paziente relativamente ingenuo osserva l'azione del guaritore vedendo il sangue materializzato, ecc., e poi riconfigura le radici della mente per credere, potremmo dire, che la guarigione sia compiuta e, di conseguenza, guarisce sé stesso. L'analisi che ho fatto è corretta?

**RA** Io sono Ra. Questo è corretto. Possiamo dire qualcosa di più sul tipo di opportunità.

Ci sono volte in cui la cattiva condizione da alterare è priva di interesse emozionale, mentale o spirituale per l'entità ed è meramente così com'è avvenuta, magari per una configurazione genetica occasionale. In questi casi ciò che è apparentemente dematerializzato rimarrà dematerializzato e può essere osservato in questo modo da qualsiasi osservatore.

La cattiva condizione che ha una carica emozionale, mentale o spirituale probabilmente non rimarrà dematerializzata nel senso del mostrare il referente oggettivo ad un osservatore. Tuttavia, se l'opportunità è stata colta dall'osservatore, l'evidente cattiva condizione del complesso fisico sarà discrepante rispetto alla salute reale, come chiamate voi questa distorsione, del cercatore; e la mancanza di esperienza delle distorsioni che il referente oggettivo suggerirebbe sarebbe ancora influente.

Per esempio, in questo strumento la rimozione di tre piccole cisti è stata la rimozione di un materiale che non era di alcun interesse per l'entità. Così queste escrescenze sono rimaste dematerializzate dopo la cosiddetta esperienza di chirurgia psichica.

In un'altra chirurgia psichica ai reni di questo strumento è stata attentamente offerta una nuova configurazione di esistenza che l'entità ha accettato. Tuttavia, questa particolare porzione del complesso mente/corpo/spirito rivestiva una grande carica emozionale, mentale e spirituale dovuta a questa funzionalità distorta che è causa di grande malattia, in una certa configurazione di eventi, che sono culminati nella decisione conscia da parte di questa entità di essere di servizio. Pertanto, qualsiasi indagine oggettiva del complesso renale di questa

## IL CONTATTO DI RA: L'INSEGNAMENTO DELLA LEGGE DELL'UNO

entità indicherebbe l'aspetto disfunzionale piuttosto estremo che mostrava prima dell'esperienza di chirurgia psichica, come la chiami tu.

La chiave non è nella continuazione della dematerializzazione della distorsione agli occhi dell'osservatore ma, piuttosto, giace nella scelta di una nuova configurazione materializzata che esiste nel tempo/spazio.

**66.14 INTERVISTATORE** Mi spiegheresti quell'ultimo commento a proposito della configurazione nel tempo/spazio?

**RA** Io sono Ra. La guarigione si esegue nella porzione tempo/spazio del complesso mente/corpo/spirito, viene adottata dal corpo creatore di forma, o eterico, e viene poi data all'illusione fisica dello spazio/tempo per l'utilizzo nel complesso mente/corpo/spirito giallo attivato. È l'adozione della configurazione che voi chiamate salute da parte del corpo eterico nel tempo/spazio ad essere la chiave per quella che voi chiamate salute, non un qualche evento che avviene nello spazio/tempo.

In questo processo si può vedere l'aspetto trans-dimensionale di quella che voi chiamate volontà, perché è la volontà, la ricerca, il desiderio dell'entità che fa in modo che il corpo indaco usi la novella configurazione e ridia forma al corpo che esiste nello spazio/tempo. Questo viene fatto in un istante e si può dire che operi senza riguardo per il tempo.

Possiamo notare che nella guarigione di bambini molto piccoli c'è spesso una guarigione apparente da parte del guaritore in cui la giovane entità non ha alcun ruolo. Non è mai così, perché il complesso mente/corpo/spirito nel tempo/spazio è sempre capace di volere le distorsioni che sceglie per l'esperienza indipendentemente dalla età apparente, come la chiamereste voi, dell'entità.

**66.15 INTERVISTATORE** Questo desiderio e questa volontà che operano attraverso la sezione tempo/spazio sono una funzione solo dell'entità che viene guarita, o è anche funzione del guaritore, il guaritore cristallizzato?

**RA** Io sono Ra. Permettici di cogliere questa opportunità per dire che questa è l'attività del Creatore. Per rispondere specificatamente alla tua domanda, il guaritore cristallizzato non ha alcuna volontà. Egli offre un'opportunità senza

## IL CONTATTO DI RA: L'INSEGNAMENTO DELLA LEGGE DELL'UNO

attaccamento all'esito, perché è consapevole che tutto è uno e che il Creatore sta conoscendo sé stesso.

**66.16 INTERVISTATORE** Quindi nel complesso mente/corpo/spirito che cerca guarigione il desiderio deve essere forte di essere guarito affinché la guarigione abbia luogo? È corretto questo?

**RA** Io sono Ra. Questo è corretto ad un livello o l'altro. Un'entità può non cercare consciamente guarigione ed essere comunque inconsciamente consapevole della necessità di sperimentare il nuovo insieme di distorsioni che risultano dalla guarigione. Similmente un'entità può consciamente desiderare enormemente la guarigione ma all'interno dell'essere, a qualche livello, trova qualche causa attraverso cui certe configurazioni che sembrano piuttosto distorte vengono, di fatto, a quel livello, considerate appropriate.

**66.17 INTERVISTATORE** Suppongo che la ragione per ritenere appropriate le distorsioni sia che queste distorsioni aiuterebbero l'entità nel raggiungimento del suo obiettivo finale, che è il cammino lungo il sentiero dell'evoluzione nella polarità desiderata. È corretto questo?

**RA** Io sono Ra. Questo è corretto.

**66.18 INTERVISTATORE** Quindi nel caso di un'entità che diviene consapevole della propria polarizzazione in merito al servizio agli altri, potrebbe trovarsi in una situazione paradossale nel caso in cui non sia in grado di servire pienamente a causa delle distorsioni scelte per raggiungere quella comprensione che ha raggiunto. A questo punto sembrerebbe che l'entità che era consapevole del meccanismo possa, tramite la meditazione, comprendere la configurazione mentale necessaria per alleviare la distorsione fisica così da poter essere di maggiore servizio agli altri in questo particolare nexus. È corretto questo mio pensiero?

**RA** Io sono Ra. È corretto sebbene possiamo notare che ci sono spesso ragioni complesse per la programmazione dello schema di un complesso fisico distorto. In ogni caso, la meditazione è sempre di aiuto per conoscere il sé.

**66.19 INTERVISTATORE** La posizione verticale della spina dorsale è utile o di aiuto nella procedura meditativa?

**RA** Io sono Ra. È piuttosto utile.

**66.20 INTERVISTATORE** Ho una domanda scritta, due in realtà. La prima è, elencheresti per favore le polarità all'interno del corpo che sono correlate con il bilanciamento dei centri di energia dei vari corpi dell'entità non manifesta?

**RA** Io sono Ra. In questa domanda giace una profondità di pensiero che apprezziamo. È possibile che la domanda stessa possa servire per aiutare le meditazioni su questo particolare argomento. Ogni sé non manifesto è unico. Le polarità di base hanno a che fare con le velocità vibratorie bilanciate e con le relazioni fra i primi tre centri d'energia e, ad un livello minore, con ognuno degli altri centri d'energia.

Possiamo rispondere più specificatamente?

**66.21 INTERVISTATORE** Probabilmente nella prossima sessione lo approfondiremo.

Vorrei porre la seconda domanda. Quali sono la struttura ed i contenuti della mente archetipica, e come funziona una mente archetipica nel dare forma all'intuizione ed alla mente conscia di un complesso mente/corpo/spirito individuale?

**RA** Io sono Ra. Devi capire che vi abbiamo offerto questi concetti in modo che voi, prendendoli in considerazione, possiate crescere nella vostra personale conoscenza del sé. Noi preferiremmo, specialmente per quest'ultima domanda, ascoltare le osservazioni su questo argomento che lo studente di questi esercizi può fare e poi suggerire ulteriori strade per raffinare queste ricerche. Sentiamo che potremmo essere di maggior aiuto in questo modo.

**66.22 INTERVISTATORE** Hai accennato che dal vertice di qualsiasi piramide viene emessa una spirale energizzante, e che si potrebbe beneficiarne posizionandola sotto la testa per un periodo di trenta minuti o meno. Puoi dirmi come questa terza spirale sia di aiuto e che aiuto fornisce all'entità che la riceve?

**RA** Io sono Ra. Ci sono sostanze che si possono ingerire che fanno sperimentare al veicolo fisico distorsioni verso un aumento dell'energia. Queste sostanze sono grezze, operano piuttosto rozzamente sul complesso corporeo aumentando il flusso di adrenalina.

La vibrazione offerta dalla spirale energizzante della piramide è tale che ogni cellula, sia nello spazio/tempo sia nel tempo/spazio, viene caricata come se fosse

IL CONTATTO DI RA: L'INSEGNAMENTO DELLA LEGGE DELL'UNO  
stata allacciata alla vostra elettricità. L'entusiasmo della mente, l'energia fisica e sessuale del corpo, e la sintonizzazione della volontà dello spirito vengono tutti toccati da questa influenza energizzante. Può essere utilizzata in ognuno di questi modi.

È possibile sovraccaricare una batteria, e questo è il motivo della nostra raccomandazione per chiunque usi tali energie piramidali di rimuovere la piramide dopo aver ricevuto una carica.

**66.23 INTERVISTATORE** C'è un materiale migliore o una dimensione ottimale per questa piccola piramide da porre sotto la testa?

**RA** Io sono Ra. Dato che le proporzioni sono quelle che sviluppano le spirali nella piramide di Giza, la dimensione più appropriata per l'uso sotto la testa è un'altezza generale sufficientemente piccola da rendere la sua collocazione sotto il cuscino una cosa confortevole.

**66.24 INTERVISTATORE** Non c'è un materiale migliore?

**RA** Io sono Ra. Ci sono dei materiali migliori che sono, nel vostro sistema di baratto, piuttosto cari. Non sono poi tanto migliori delle sostanze che abbiamo menzionato prima.<sup>1</sup> Le sole sostanze inadatte sarebbero i metalli più basici.

**66.25 INTERVISTATORE** Ora, hai menzionato i problemi con l'azione nella Camera del Re in una piramide del tipo di quella di Giza. Suppongo che se usassimo la stessa configurazione geometrica che è stata utilizzata nella piramide a Giza, questa andrebbe perfettamente bene per la piramide da posizionare sotto la testa dato che non staremmo utilizzando le radiazioni della Camera del Re ma solo la terza spirale al vertice. E mi sto anche chiedendo se non sarebbe meglio utilizzare un angolo al vertice di 60° rispetto all'angolo al vertice più ampio? Questo fornirebbe una fonte d'energia migliore?

**RA** Io sono Ra. Per l'energia attraverso l'angolo al vertice, la piramide di Giza offre un modello eccellente. Assicuratevi semplicemente che la piramide sia così piccola che non vi sia alcuna entità sufficientemente piccola da strisciarvi dentro.

---

<sup>1</sup> Menzionati prima in 57.19 e 58.14.

## IL CONTATTO DI RA: L'INSEGNAMENTO DELLA LEGGE DELL'UNO

**66.26 INTERVISTATORE** Suppongo che questa energia, quindi, questa energia di luce spiraliforme, venga in qualche modo assorbita dal campo energetico del corpo. Questo è in qualche modo connesso al centro di energia indaco? È corretta questa mia supposizione?

**RA** Io sono Ra. Questo non è corretto. Le proprietà di questa energia sono come se ci si muovesse all'interno del campo del complesso fisico e si irradiasse ogni cellula del corpo di spazio/tempo e, una volta fatto questo, si irradiasse anche l'equivalente di tempo/spazio che è strettamente allineata con il corpo del raggio giallo dello spazio/tempo. Questo non è funzione del corpo eterico o del libero arbitrio. Questa è una radiazione più simile ai vostri raggi del sole. Dunque, dev'essere usata con cautela.

**66.27 INTERVISTATORE** Quante di queste applicazioni da trenta minuti o meno sarebbero appropriate durante un periodo di tempo diurno?

**RA** Io sono Ra. Nella maggior parte dei casi, non più di una. In pochi casi specialmente dove l'energia è utilizzata per il lavoro spirituale, potrebbero essere possibili sperimentazioni con due periodi più brevi, ma una qualsiasi sensazione d'improvvisa stanchezza sarebbe un sicuro segno che l'entità è stata irradiata eccessivamente.

**66.28 INTERVISTATORE** Questa energia può aiutare in qualche modo finanche la guarigione di distorsioni fisiche?

**RA** Io sono Ra. Non c'è alcuna applicazione per la guarigione diretta utilizzando quest'energia sebbene, se utilizzata unitamente alla meditazione, possa offrire in una certa percentuale di entità un qualche aiuto nella meditazione. Nella maggior parte dei casi è utilissima nell'alleviare la stanchezza e nella stimolazione dell'attività fisiche o sessuali.

**66.29 INTERVISTATORE** In una transizione dalla terza alla quarta densità abbiamo due ulteriori possibilità oltre quella che stiamo sperimentando adesso. Abbiamo la possibilità di un raccolto polarizzato in modo totalmente positivo e la possibilità di un raccolto polarizzato in modo totalmente negativo che, io comprendo, sia avvenuto molte volte altrove nell'universo. Quando c'è un raccolto polarizzato in modo totalmente negativo, quando un intero pianeta, cioè, si è polarizzato negativamente ed esegue la transizione dalla terza alla quarta densità, il pianeta



## IL CONTATTO DI RA: L'INSEGNAMENTO DELLA LEGGE DELL'UNO

ha l'esperienza della distorsione della malattia che questo pianeta sta vivendo ora prima di tale transizione?

**RA** Io sono Ra. Sei perspicace. Il raccolto negativo è di intensa disarmonia e il pianeta lo esprimerà.

**66.30 INTERVISTATORE** Il pianeta ha un certo insieme di condizioni prima della transizione alla quarta densità, cioè nella tarda terza densità, e poi le condizioni sono differenti nella giovane quarta densità. Potresti farmi un esempio di un pianeta polarizzato negativamente e delle condizioni della tarda terza densità e dell'iniziale quarta densità, così che io possa capire come cambiano?

**RA** Io sono Ra. Su un pianeta orientato negativamente le vibrazioni dalla terza alla quarta densità cambiano esattamente come su un pianeta orientato positivamente. Con la quarta densità negativa arrivano molte abilità e possibilità che vi sono familiari. La quarta densità è più densa, ed è molto più difficile nascondere le vere vibrazioni del complesso mente/corpo/spirito. Questo conferisce ai negativi, così come ai positivi, di quarta densità la possibilità di formare complessi di memoria sociale. Conferisce alle entità orientate negativamente l'opportunità per un diverso insieme di parametri con i quali dimostrare il loro potere sugli altri ed essere di servizio al sé. Le condizioni sono le stesse fintanto che si parla delle vibrazioni.

**66.31 INTERVISTATORE** Ero interessato alla quantità di distorsioni fisiche, di malattie, e di quel genere di cose nella terza densità negativa appena prima del raccolto e nella quarta densità negativa appena dopo il raccolto o nella transizione. Quali sono le condizioni dei problemi fisici, delle malattie, eccetera, nella tarda terza densità negativa?

**RA** Io sono Ra. Ogni esperienza planetaria è unica. È più probabile che i problemi, diciamo, delle azioni bellicose siano di più pressante interesse per le entità della tarda terza densità negativa rispetto alle reazioni della terra alla negatività della mente planetaria, perché è spesso con tali attitudini bellicose su scala globale che si raggiunge la necessaria polarizzazione negativa.

Quando arriva la quarta densità c'è un nuovo pianeta e gradualmente si esprime un nuovo sistema di veicolo fisico, ed i parametri delle azioni bellicose divengono quelli del pensiero piuttosto che quelli delle armi manifeste.

**66.32 INTERVISTATORE** Bene, quindi il disagio e la malattia fisica, per come li conosciamo noi su questo pianeta, sono piuttosto diffusi su un pianeta di terza densità negativa appena prima del raccolto in quarta densità negativa?

**RA** Io sono Ra. È probabile che le distorsioni del complesso fisico delle quali parli tu si ritrovino molto meno quando la quarta densità inizia ad essere una scelta probabile di raccolto per via dell'estremo interesse verso il sé che caratterizza l'entità raccoglibile di terza densità negativa. Ci si prende molta più cura del corpo fisico così come si offre mentalmente al sé una disciplina molto maggiore. C'è un orientamento di grande auto-interesse e auto-disciplina.

Ci sono ancora casi di tipi di malattie che sono associate a distorsioni del complesso mentale di emozioni negative quali la rabbia. Comunque, è molto più probabile che in un'entità raccoglibile queste distorsioni emozionali siano utilizzate come catalizzatore in senso espressivo e distruttivo verso l'oggetto della rabbia.

**66.33 INTERVISTATORE** Sto cercando di comprendere il modo in cui si generano la malattia e le distorsioni corporee rispetto alle polarità, sia positiva sia negativa. Sembra che in qualche modo si generino per creare la separazione o la polarizzazione, che abbiano una funzione nel creare la polarizzazione originale che avviene in terza densità. È corretto questo?

**RA** Io sono Ra. Questo non è esattamente corretto. Le distorsioni del complesso corporeo o mentale sono quelle distorsioni che si trovano negli esseri che hanno bisogno di esperienze che aiutino nella polarizzazione. Queste polarizzazioni possono essere quelle di entità che hanno già scelto la via o la polarizzazione da seguire.

È più probabile che gli individui orientati positivamente sperimentino distorsioni nel complesso fisico per via della mancanza di intense attenzioni rivolte verso il sé e per l'enfasi riposta nel servizio agli altri.

Inoltre, in un'entità non polarizzata il catalizzatore di natura della distorsione fisica si genererà a caso. Il risultato sperato è, come dici tu, la scelta originale della polarità. Spesse volte la scelta non viene compiuta, ma il catalizzatore continua a generarsi.

## IL CONTATTO DI RA: L'INSEGNAMENTO DELLA LEGGE DELL'UNO

Nell'individuo orientato negativamente è probabile che il corpo fisico venga trattato con più attenzione e che la mente venga disciplinata contro le distorsioni fisiche.

**66.34 INTERVISTATORE** A me, questo pianeta sembra essere quello che io definirei una discarica di distorsioni. Questo include tutte le malattie ed i malfunzionamenti del corpo fisico in generale. A me sembrerebbe che, mediamente, questo pianeta sarebbe molto, molto in alto in classifica se prendessimo solamente la quantità generale di questi problemi. Ho... è corretta la mia sensazione in questa supposizione?

**RA** Io sono Ra. Rivediamo del materiale precedente.<sup>2</sup>

Catalizzatore viene offerto all'entità. Se non viene utilizzato dal complesso mentale allora filtrerà fino al complesso corporeo e si manifesterà come una qualche forma di distorsione fisica. Più efficiente l'uso del catalizzatore, minore la distorsione fisica che si troverà.

Ci sono, nel caso di quelli che voi chiamate erranti, non solo difficoltà congenite nel trattare con gli schemi vibratorii della terza densità, ma anche una reminiscenza, comunque confusa, che queste distorsioni non siano necessarie o usuali nella vibrazione d'origine.

Come sempre generalizziamo troppo, perché ci sono molti casi di decisioni preincarnative che hanno come esito limitazioni e distorsioni fisiche o mentali, ma sentiamo che tu ti stia riferendo alla domanda delle distorsioni diffuse verso l'infelicità, in una forma o nell'altra.

In effetti, su alcune sfere planetarie di terza densità il catalizzatore è stato utilizzato in modo più efficiente. Nel caso della vostra sfera planetaria c'è un uso molto inefficiente del catalizzatore e, pertanto, molta distorsione fisica.

In questo momento disponiamo di energia sufficiente per una domanda.

**66.35 INTERVISTATORE** Allora chiederò se c'è qualcosa che possiamo fare per mettere lo strumento più comodo o per migliorare il contatto?

---

<sup>2</sup> Originariamente trattato in 61.7.

## IL CONTATTO DI RA: L'INSEGNAMENTO DELLA LEGGE DELL'UNO

**RA** Io sono Ra. Continuate come sempre nell'amore. Va tutto bene. Siete coscienti.

Io sono Ra. Vi lascio nell'amore e nella luce dell'Uno Infinito Creatore. Andate avanti, a rallegrarvi nella forza e nella pace dell'Uno Infinito Creatore. Adonai.

## SESSIONE 67

15 AGOSTO 1981

**67.0 RA** Io sono Ra e vi saluto nell'amore e nella luce dell'Uno Infinito Creatore. Adesso stiamo comunicando.

**67.1 INTERVISTATORE** Per prima cosa, potresti darci la condizione dello strumento, per favore?

**RA** Io sono Ra. Le energie vitali sono allineate più strettamente alla quantità di distorsioni normale per questa entità di quanto mostrato l'ultima volta che è stato richiesto. I livelli di energia del complesso fisico sono un po' meno forti della precedente richiesta. La componente dell'attacco psichico è eccezionalmente forte in questo particolare nexus.

**67.2 INTERVISTATORE** Puoi descrivere quello che tu definisci componente dell'attacco psichico e dirmi perché è forte in questo momento in particolare?

**RA** Io sono Ra. Sceglieremo di non ritornare su informazioni fornite in precedenza ma, piuttosto, scegliamo di notare che l'attacco psichico su questo strumento è ad un livello costante fin tanto che continua in questo particolare servizio.

Variazioni verso la distorsione dell'intensità dell'attacco avvengono per via delle opportunità presentate dall'entità in qualsiasi debolezza. In questo nexus in particolare l'entità ha dovuto fare i conti per qualche tempo, come chiamate voi questo modo di misurare, con la distorsione che voi chiamate dolore e questo ha un effetto debilitante cumulativo sui livelli di energia fisica. Questo crea un'opportunità particolarmente favorevole, e l'entità di cui abbiamo parlato in precedenza ha colto questa opportunità per tentare di essere di servizio a suo modo.

È una fortuna per la continua vitalità di questo contatto che lo strumento sia un'entità dalla forte volontà e con scarsa tendenza verso quella distorsione definita fra la vostra gente, isteria, dato che gli effetti di vertigine di questo attacco sono stati costanti ed a volte dirompenti per svariati dei vostri periodi diurni.

## IL CONTATTO DI RA: L'INSEGNAMENTO DELLA LEGGE DELL'UNO

Comunque, questa particolare entità si sta adattando bene alla situazione senza inutili distorsioni verso la paura. Quindi l'attacco psichico non ha successo ma ha una qualche influenza estenuante sullo strumento.

**67.3 INTERVISTATORE** Ti chiederò se la mia analisi è corretta. Consideriamo che l'entità che produce questo cosiddetto attacco stia offrendo il proprio servizio rispetto alla sua distorsione nella nostra condizione polarizzata, adesso, così che noi possiamo apprezzare più pienamente la sua polarità, e noi lo apprezziamo e ringraziamo questa entità per il suo tentativo di servire il nostro Uno Creatore portandoci conoscenza in un senso, poteri dire, più completo. È corretto questo?

**RA** Io sono Ra. Non c'è né correttezza né scorrettezza nella tua affermazione. È l'espressione di una visione positivamente polarizzata e bilanciata di azioni negativamente polarizzate, che ha l'effetto di debilitare la forza delle azioni polarizzate negativamente.

**67.4 INTERVISTATORE** Accoglieremmo i servizi dell'entità che usa, e userò il termine improprio, diciamo, di attacco, dal momento che io non lo considero un attacco ma un'offerta di servizio, e noi accogliamo questa offerta di servizio— ma saremmo in grado, io credo, di fare un uso più completo del servizio se non fossero fisicamente invalidanti per lo strumento in un modo marginale. Poiché con un'abilità fisica maggiore lei sarebbe in grado di apprezzare di più il servizio. Apprezzeremmo molto se il servizio fosse portato avanti in un qualche modo che noi potremmo accogliere con un amore più grande di adesso. Questo, presumo, sarebbe in qualche modo un servizio che non include l'effetto delle vertigini.

Sto cercando di comprendere il meccanismo di questo servizio da parte dell'entità che sembra stare costantemente con noi, e sto cercando di comprendere l'origine di questa entità ed il suo meccanismo per contattarci. Farò un'affermazione che probabilmente non è solo scorretta ma è una funzione della mia estrema limitazione nel comprendere le altre densità e come esse funzionino.

Sto ipotizzando che questa entità in particolare sia un membro della Confederazione di Orione e probabilmente, o probabilmente no, è incarnata in un corpo della densità appropriata, che io presumo sia la quinta, e attraverso la disciplina mentale è stata in grado di proiettare una parte, se non tutta la sua coscienza qui alle nostre coordinate, si può dire, ed è probabilmente uno dei

IL CONTATTO DI RA: L'INSEGNAMENTO DELLA LEGGE DELL'UNO  
sette corpi che formano il suo complesso mente/corpo/spirito. C'è qualcosa di corretto in questo, e puoi dirmi cos'è corretto e cosa no in questa affermazione?

**RA** Io sono Ra. L'affermazione è sostanzialmente corretta.

**67.5 INTERVISTATORE** Non mi daresti qualche informazione sui dettagli della mia affermazione?

**RA** Io sono Ra. Non abbiamo percepito una richiesta di maggiori dettagli. Per favore, riformula la domanda.

**67.6 INTERVISTATORE** Quale corpo, rispetto ai colori, usa l'entità per viaggiare da noi?

**RA** Io sono Ra. Questa domanda non è particolarmente semplice da rispondere per via della natura transdimensionale, non solo dallo spazio/tempo al tempo/spazio, ma anche da densità a densità. Viene utilizzata la luce di tempo/spazio o corpo di quinta densità mentre il corpo dello spazio/tempo di quinta densità rimane nella quinta densità. La supposizione che la coscienza venga proiettata pertanto è corretta. La supposizione che questo veicolo cosciente, attaccato al complesso fisico di spazio/tempo di quinta densità sia il veicolo che agisce in questo particolare servizio è corretta.

**67.7 INTERVISTATORE** Indubabilmente ti rivolgerò parecchie domande mediocri e molto ignoranti. Comunque, stavo cercando di comprendere certi concetti che hanno a che fare con l'illusione, diciamo, della polarizzazione che sembra esistere a certi livelli di densità nella creazione e come possa funzionare il meccanismo di interazione della coscienza— È un argomento molto difficile per me e pertanto chiedo il tuo perdono per le mie domande mediocri, ma a me sembra che l'entità di quinta densità sia attratta in qualche modo verso il nostro gruppo dalla polarizzazione di questo gruppo che agisce, in qualche modo, come un faro per l'entità. È corretto?

**RA** Io sono Ra. Questo, in sostanza, è corretto ma gli sforzi di questa entità sono portati avanti solo con riluttanza. I normali tentativi su entità, o gruppi di entità, orientate positivamente vengono compiuti, come abbiamo detto, dai sottoposti dei leader di quinta densità di Orione: questi sono di quarta densità. Normalmente la prima mossa dell'attacco di quarta densità è di distogliere l'entità, o il gruppo di entità, dalla polarizzazione totale verso il servizio agli altri

IL CONTATTO DI RA: L'INSEGNAMENTO DELLA LEGGE DELL'UNO  
ed avvicinarli all'accrescimento del sé, o di organizzazioni sociali con cui  
s'identifica il sé.

Nel caso di questo gruppo in particolare, a ciascuno è stato dato un ampio spettro di tentazioni per cessare di essere al servizio l'uno dell'altro e verso l'Uno Infinito Creatore. Ogni entità ha rifiutato queste scelte e, invece, ha proseguito senza deviazioni significative dal desiderio di servizio puramente orientato all'altro-sé.d

A questo punto una delle entità di quinta densità che supervisionava questi processi di disarmonizzazione ha determinato che fosse necessario porre fine al gruppo per mezzo di quelli che voi definite metodi magici, per come comprendete voi la magia rituale. Abbiamo già discusso del potenziale della rimozione di uno del gruppo per mezzo di questo attacco ed abbiamo evidenziato che lo strumento è, di gran lunga, il più vulnerabile a causa delle sue distorsioni preincarnative del complesso fisico.

**67.8 INTERVISTATORE** Affinché questo gruppo rimanga completamente al servizio del Creatore, dal momento che riconosciamo questa entità della quinta densità come il Creatore, dobbiamo anche tentare di servire, in qualunque modo possiamo, questa entità. Ti è possibile comunicarci i desideri di questa entità, se ce ne sono, in aggiunta al nostro semplice cessare la ricezione e la divulgazione di quanto ci fornisci tu?

**RA** Io sono Ra. Questa entità ha due desideri. Il primo, e più importante, è, diciamo, di deviare uno o più persone di questo gruppo verso un orientamento negativo così che possa scegliere di essere di servizio nel percorso di servizio al sé. L'obiettivo che deve precedere questo è l'interruzione della praticabilità del complesso fisico di uno di questo gruppo mentre il complesso mente/corpo/spirito si trova in una configurazione controllabile.

Permettici di dire che sebbene noi di Ra abbiamo una comprensione limitata, è nostra opinione che l'invio di luce e amore a questa entità, come ciascuno di questo gruppo sta facendo, sia il catalizzatore più utile che il gruppo possa offrire a questa entità.

**67.9 INTERVISTATORE** Noi troviamo che— Scusa, continua se desideri continuare con questo.



## IL CONTATTO DI RA: L'INSEGNAMENTO DELLA LEGGE DELL'UNO

**RA** Io sono Ra. Stavamo per sottolineare che, secondo la nostra stima, questa entità è stata neutralizzata per quanto possibile da questa offerta d'amore, e quindi la sua costante presenza è, forse, il limite comprensibile per ogni polarità dei vari modi di vedere il servizio che ciascuno può rendere all'altro.

**67.10 INTERVISTATORE** Abbiamo una situazione paradossale in quanto allo scopo di servire pienamente il Creatore a questo livello nella sezione polarizzata, diciamo, della creazione, abbiamo richieste da coloro che noi serviamo in questa densità di informazioni di Ra. Infatti, ne ho appena avuta una per telefono poco fa. Tuttavia, abbiamo richieste, in questo caso in particolare, da un'altra densità di non divulgare queste informazioni. Abbiamo il Creatore che, di fatto, richiede due attività apparentemente opposte al nostro gruppo.

Sarebbe molto utile se potessimo raggiungere una condizione di completo, totale, servizio in modo tale da servire, con ogni pensiero ed azione, il Creatore al meglio delle nostre capacità. È possibile per te, o magari per l'entità di quinta densità che offre il proprio servizio, risolvere questo paradosso che ho evidenziato?

**RA** Io sono Ra. È piuttosto possibile.

**67.11 INTERVISTATORE** Quindi, come potremmo risolvere questo paradosso?

**RA** Io sono Ra. Considera, se lo vuoi, che voi non avete alcuna capacità di non servire il Creatore, dal momento che tutto è il Creatore. Nei vostri schemi di crescita individuale compare la scelta di base della terza densità. Inoltre, vi sono memorie stratificate delle polarizzazioni positive della vostra densità d'origine. Dunque, il vostro particolare orientamento è fortemente polarizzato verso il servizio agli altri e ha ottenuto saggezza così come compassione.

Non avete solamente due opposte richieste di servizio. Troverete un'infinita gamma di contraddittorie richieste d'informazioni, o una mancanza di informazioni da questa fonte, se ascoltate attentamente quelle voci che potete udire. È tutta un'unica voce con cui risuonate ad una certa frequenza. Questa frequenza determina la vostra scelta di servizio per l'Uno Creatore. Quando questo accade i modelli vibratorii di questo gruppo e quelli di Ra divengono compatibili e ci consentono di parlare attraverso questo strumento con il vostro supporto. Questa è una funzione del libero arbitrio.

## IL CONTATTO DI RA: L'INSEGNAMENTO DELLA LEGGE DELL'UNO

Una porzione, apparentemente, del Creatore gioisce della vostra scelta di farci domande riguardo l'evoluzione dello spirito. Una porzione apparentemente separata desidererebbe una moltitudine di risposte ad un gran numero di domande di natura specifica. Un altro gruppo apparentemente separato della vostra gente desidererebbe che questa corrispondenza attraverso questo strumento terminasse, percependolo come di natura negativa. Sui molti altri piani di esistenza ci sono quelli di cui ogni fibra gioisce del vostro servizio e coloro che, come l'entità di cui parlavvi, desiderano solo terminare la vita di questo strumento sul piano di terza densità. Tutti sono il Creatore. C'è un ampio ventaglio di tendenze e distorsioni, colori e sfumature, in uno schema infinito.

Nel caso di coloro con i quali voi, come entità e come gruppo, non siete in risonanza, augurate loro amore, luce, pace, gioia e benediteli. Niente più di questo potete fare, perché la vostra porzione del Creatore è quella che è, e la vostra esperienza e l'offerta di esperienza, per avere valore, ha bisogno di essere sempre più una perfetta rappresentazione di quello che voi siete veramente.

Potreste, quindi, servire un'entità negativa offrendo la vita dello strumento? È improbabile che lo troviate un vero servizio.

Dunque, potete vedere, in molti casi, come si ottiene un bilanciamento amorevole: offrendo amore, inviando luce e riconoscendo con gratitudine il servizio dell'entità orientata verso il servizio-al-sé mentre viene respinto in quanto inutile nel vostro viaggio in questo momento. Così servite l'Uno Creatore senza paradosso.

**67.12 INTERVISTATORE** Questa entità in particolare è in grado di creare, con il suo servizio, un effetto di vertigine sullo strumento. Potresti descrivere i meccanismi di tale servizio?

**RA** Io sono Ra. Questo strumento, nei brevi tempi della sua incarnazione, ha avuto la distorsione nell'area del complesso uditivo di molte infezioni che hanno provocato molte difficoltà nella sua giovane età, come la chiamereste voi. Le cicatrici di queste distorsioni permangono ed effettivamente quello voi chiamate sistema nasale rimane distorto. Dunque, l'entità agisce su queste distorsioni per produrre una perdita di bilanciamento ed una piccola mancanza di abilità nell'uso dall'apparato ottico.

**67.13 INTERVISTATORE** Stavo pensando ai principi della magia, diciamo, dietro all'entità di quinta densità che fornisce questo servizio e la sua abilità nel fornirlo. Perché è in grado di utilizzare queste particolari distorsioni fisiche, dal punto di vista filosofico o magico?

**RA** Io sono Ra. Questa entità è capace, diciamo, di penetrare nella configurazione tempo/spazio il campo di questa entità in particolare. Ha superato la quarantena senza alcun veicolo e, dunque, è stato più abile nell'evitare il rilevamento da parte della rete dei Guardiani.

Questa è la grande virtù del lavoro magico laddove la coscienza viene mandata avanti, essenzialmente senza veicolo, come luce. La luce agisce istantaneamente su un individuo non sintonizzato per mezzo della suggestione; cioè avanzare a piedi in mezzo al traffico perché la suggestione è che non vi sia alcun traffico. Questa entità, come ognuno in questo gruppo, è abbastanza disciplinata nelle vie dell'amore e della luce da non essere in larga parte suggestionabile.

Comunque, c'è una predisposizione del complesso fisico di cui questa entità sta facendo massimo uso relativamente allo strumento, sperando, ad esempio, per mezzo di vertigini sempre più forti, di provocare nello strumento una caduta o, effettivamente, di camminare in mezzo al vostro traffico a causa di un abbassamento della vista.

I principi magici, possiamo dire, possono essere tradotti liberamente nel vostro sistema di magia, in cui si usano, si tracciano e si visualizzano simboli al fine di sviluppare il potere della luce.

**67.14 INTERVISTATORE** Quindi intendi dire che questa entità di quinta densità visualizza determinati simboli? Suppongo che questi simboli siano di natura tale che il loro uso continuato possa avere qualche potere o carica. È corretto?

**RA** Io sono Ra. È corretto. In quinta densità la luce è uno strumento visibile tanto quanto la scrittura della tua matita.

**67.15 INTERVISTATORE** Quindi è corretto supporre che questa entità configuri la luce in simbologia, ovvero quella che noi definiremmo una presenza fisica? È corretto questo?

## IL CONTATTO DI RA: L'INSEGNAMENTO DELLA LEGGE DELL'UNO

**RA** Io sono Ra. Questo non è corretto. La luce viene utilizzata per creare un ambiente sufficientemente puro affinché l'entità possa riporre la propria coscienza in un veicolo di luce accuratamente creato che poi utilizza gli strumenti di luce per compiere il proprio lavoro. La volontà e la presenza sono quelle dell'entità che sta compiendo il lavoro.

**67.16 INTERVISTATORE** Hai familiarità con un libro che lo strumento ed io abbiamo scritto circa dodici anni fa chiamato *The Crucifixion Of Esmerelda Sweetwater*, in particolare con il rituale di messa al bando utilizzato per portare le entità sulla Terra?

**RA** Io sono Ra. Questo è corretto.

**67.17 INTERVISTATORE** C'erano degli errori nel nostro scritto relativamente al modo in cui veniva eseguito?

**RA** Io sono Ra. Gli errori ci sono stati solo per via della difficoltà che un autore avrebbe nel descrivere la lunghezza dell'addestramento necessario per rendere quelli noti in quella particolare scrittura come Theodore e Pablo abili nelle discipline necessarie.

**67.18 INTERVISTATORE** Mi è sembrato che quel libro, in qualche modo, nella sua interezza, sia stato un collegamento con molti di coloro che abbiamo incontrato da quando lo abbiamo scritto e con molte delle attività che abbiamo sperimentato. È corretto questo?

**RA** Io sono Ra. È piuttosto così.

**67.19 INTERVISTATORE** Lo chiederò in una sessione futura— dal momento che non voglio andare fuori tema— perché ha qualcosa a che fare con le meccaniche del tempo, da cui sono parecchio perplesso.

Ma io chiederei allora: l'entità di quinta densità venendo qui per offrirci servizio, come hai detto, ha penetrato la quarantena. Questo è avvenuto attraverso una delle finestre, o è stato grazie alla sua abilità, per così dire, magica?

**RA** Io sono Ra. Questo è stato fatto attraverso una finestra molto piccola che entità o gruppi meno orientati magicamente non avrebbero potuto usare a loro vantaggio.

**67.20 INTERVISTATORE** Ora, il punto principale in questa linea d'indagine ha a che fare con la Prima Distorsione e con il fatto che questa finestra esiste. È stata parte, diciamo, dell'effetto di finestra casuale? E noi stiamo sperimentando nella ricezione delle offerte di questa entità lo stesso tipo di bilanciamento che riceve in generale il pianeta a causa dell'effetto finestra?

**RA** Io sono Ra. Questo è precisamente corretto. Quando la sfera planetaria accetta entità o gruppi positivi più altamente evoluti con informazioni da offrire, la stessa opportunità deve essere offerta ad entità o gruppi altrettanto saggi orientati negativamente.

**67.21 INTERVISTATORE** Quindi, in questa apparente difficoltà, noi sperimentiamo, quello che io definirei, l'effetto della saggezza della Prima Distorsione, e per questa ragione dobbiamo accettare pienamente la saggezza di ciò che sperimentiamo. Questo è il mio personale punto di vista. È congruente con quello di Ra?

**RA** Io sono Ra. Dal nostro punto di vista noi forse andremmo un po' oltre, esprimendo apprezzamento per questa opportunità. Questa è un'opportunità intensa in quanto è molto marcata nei suoi effetti, sia reali sia potenziali, e quando influenza le distorsioni dello strumento verso il dolore ed altre difficoltà, come le vertigini, consente allo strumento di scegliere continuamente di servire gli altri e di servire il Creatore.

Similmente, offre ad ognuno del gruppo la costante opportunità di esprimere supporto in circostanze più distorte, o difficili, dell'altro-sé che sperimenta l'impatto maggiore, diciamo, di questo attacco, essendo così in grado di dimostrare l'amore e la luce dell'Infinito Creatore; e, inoltre, di scegliere seduta dopo seduta di continuare a servire come messaggeri per queste informazioni che noi tentiamo di offrire e per servire in tal modo il Creatore.

Dunque, le opportunità sono piuttosto notevoli, così come le distorsioni provocate da questa circostanza.

**67.22 INTERVISTATORE** Grazie. Questo cosiddetto attacco è offerto a me e a Jim, così come allo strumento?

**RA** Io sono Ra. Questo è corretto.

**67.23 INTERVISTATORE** Personalmente non ho percepito alcun effetto di cui io sia consapevole. Ti è possibile dirmi come ci viene offerto questo servizio?

**RA** Io sono Ra. All'intervistatore è stato offerto il servizio di dubitare di sé e di scoraggiarsi in varie distorsioni di natura personale. Questa entità non ha scelto di usare queste opportunità, e l'entità di Orione ha praticamente cessato di interessarsi a mantenere una sorveglianza costante su questa entità.

Lo scriba è sotto costante sorveglianza e gli sono state offerte numerose opportunità di intensificazione delle distorsioni mentali/emozionali e, in alcuni casi, le matrici di connessione fra i complessi mentali/emozionali e la controparte del complesso fisico. Poiché questa entità si è accorta di questi attacchi, è diventata molto meno permeabile ad essi.

Questa è la ragione particolare della grande intensificazione e della costanza di sorveglianza sullo strumento, perché è l'anello debole a causa di fattori che vanno al di là del suo controllo in questa incarnazione.

**67.24 INTERVISTATORE** Rimane nella prima distorsione dirmi perché lo strumento abbia sperimentato così tante distorsioni fisiche durante i primi tempi della sua incarnazione fisica?

**RA** Io sono Ra. Questo è corretto.

**67.25 INTERVISTATORE** In questo caso puoi rispondermi sul perché lo strumento ha sperimentato così tanto durante i suoi primi anni?

**RA** Io sono Ra. Stavamo affermando la correttezza della tua supposizione che tali risposte infrangerebbero la Via della Confusione. Non è appropriato che tali risposte vengano disposte come un tavolo apparecchiato per la cena. È appropriato che i complessi di opportunità coinvolti vengano contemplati.

**67.26 INTERVISTATORE** Quindi, in questo momento non c'è nessun altro servizio che possiamo offrire a questa entità di quinta densità del gruppo di Orione che è costantemente con noi. Per come la vedo io ora non c'è niente che possiamo fare per lui dal tuo punto di vista? È corretto questo?

**RA** Io sono Ra. Questo è corretto. C'è grande umorismo nel tuo tentativo di essere di servizio polarizzato per la polarità opposta. C'è una naturale difficoltà

## IL CONTATTO DI RA: L'INSEGNAMENTO DELLA LEGGE DELL'UNO

nel far questo, dal momento che ciò che tu consideri servizio viene considerato da questa entità un non-servizio. Quando tu invii amore e luce e auguri il meglio a questa entità, essa perde la propria polarità e deve ricomporsi. Quindi non considererebbe il tuo servizio come tale.

Dall'altro lato, se gli permettessi di essere di servizio togliendo questo strumento di mezzo, forse potresti non percepirlo tu come un servizio.

Abbiamo qui una visione bilanciata e polarizzata del Creatore; due servizi offerti, vicendevolmente respinti, ed in una condizione di equilibrio in cui il libero arbitrio è preservato e in cui ad ognuno è permesso seguire il proprio cammino nell'esperienza dell'Uno Infinito Creatore.

**67.27 INTERVISTATORE** Grazie. Per chiudere questa parte della discussione vorrei solo dire che se c'è qualcosa che possiamo fare che sia nelle nostre possibilità– e capisco che ci sono molte cose come quelle che hai appena citato tu che non sono nelle nostre possibilità– che possiamo fare per questa particolare entità, se in futuro vorrai comunicarci le sue richieste, le potremo almeno prendere in considerazione perché desideriamo servire in qualsiasi modo. È accettabile questo per te?

**RA** Io sono Ra. Percepriamo che non siamo stati in grado di chiarire il vostro servizio nei confronti del suo desiderio di servizio. Dovete guardare, nella nostra modesta opinione, all'umorismo della situazione e lasciar perdere il vostro desiderio di servire laddove non è richiesto alcun servizio. Il magnetismo attrae o respinge. Gloriatevi nella forza della vostra polarizzazione, e permettete agli altri di polarità opposta di fare altrettanto, vedendo il grande umorismo di questa polarità e delle sue complicazioni, in vista dell'unificazione in sesta densità di questi due percorsi.

**67.28 INTERVISTATORE** Grazie mille. Ho un'affermazione qui che leggerò brevemente e vorrei un tuo commento se sia accurata o meno. In generale, la mente archetipica è una rappresentazione di sfaccettature dell'Uno Infinito Creatore.<sup>1</sup>

---

<sup>1</sup> Qui, Don sta leggendo una domanda fornita da Jim. Don per errore ha letto questa parte come "una infinita creazione". Ra sembra abbia risposto alle parole originali di Jim, quindi è stato corretto in "Uno Infinito Creatore", come da richiesta di Jim.

## IL CONTATTO DI RA: L'INSEGNAMENTO DELLA LEGGE DELL'UNO

L'archetipo del Padre corrisponde all'aspetto maschile o positivo dell'energia elettromagnetica ed è attivo, creativo, radioso, come lo è il nostro sole locale. L'archetipo della Madre corrisponde all'aspetto femminile o negativo dell'energia elettromagnetica ed è ricettivo o magnetico, come lo è la nostra Terra che riceve i raggi del sole e porta avanti la vita tramite la fertilità della terza densità. Il Figliol Prodigo o archetipo del Matto corrisponde ad ogni entità che sembra essersi allontanata dall'unità e che cerca di ritornare all'Uno Infinito Creatore. L'archetipo del Diavolo rappresenta l'illusione del mondo materiale e l'aspetto del male ma più precisamente è il fornitore di catalizzatore per la crescita di ogni entità nell'illusione della terza densità.

Il Mago, Santo, Guaritore o Adepto corrisponde al sé superiore e, grazie all'equilibrio nei suoi centri d'energia, perfora l'illusione per contattare l'infinito intelligente e dimostra, in tal modo, di padroneggiare il catalizzatore di terza densità. L'archetipo della Morte simbolizza la transizione di un'entità dal corpo del raggio giallo al corpo del raggio verde, o temporaneamente fra le incarnazioni oppure, in modo più permanente, al raccolto.

Ogni archetipo presenta un aspetto dell'Una Infinita Creazione per insegnare al complesso di mente/corpo/spirito individuale a seconda della chiamata, o della configurazione elettromagnetica della mente, dell'entità. L'insegnamento viene condotto per mezzo dell'intuizione. Con la giusta ricerca, o configurazione mentale, il potere della volontà usa lo spirito come una spola per contattare l'aspetto archetipico appropriato necessario per l'insegnamento/apprendimento.

Allo stesso modo viene contattato ciascuno degli altri formatori di intuizione. Questi sono gerarchici e procedono dalla stessa mente subconscia dell'entità verso la mente di gruppo, o planetaria, verso le guide, il sé superiore, la mente archetipica, la mente cosmica o infinito intelligente. Ognuno viene contattato dallo spirito che serve come spola a seconda della configurazione elettromagnetica armonizzata della mente del cercatore e dell'informazione ricercata.

Per favore, potresti commentare l'accuratezza di queste osservazioni e correggere qualsiasi errore e completare eventuali omissioni?

**RA** Io sono Ra. L'entità sta utilizzando energia trasferita per la maggior parte di questa sessione a causa dei suoi livelli fisici debilitati. Iniziamo questa risposta



IL CONTATTO DI RA: L'INSEGNAMENTO DELLA LEGGE DELL'UNO  
piuttosto complessa, che è interessante, ma non aspettatevi di terminarla. Le parti a cui non risponderemo, vi chiediamo di richiederle in una seduta nel vostro futuro.

**67.29 INTERVISTATORE** Forse sarebbe meglio iniziare la prossima sessione con la risposta a questa domanda. È appropriato oppure l'energia è già aggiustata?

**RA** Io sono Ra. L'energia viene, come sempre, riservata. La scelta, come sempre, è vostra.

**67.30 INTERVISTATORE** In tal caso, continua.

**RA** Io sono Ra. Forse la prima cosa a cui prestare attenzione è il concetto dello spirito usato come una spola fra le radici ed il tronco della mente. Questo è un equivoco, e vorremmo permettere all'intervistatore di riconsiderare la funzione dello spirito, perché operando con la mente stiamo operando all'interno di un singolo complesso e non abbiamo ancora tentato di penetrare l'infinito intelligente.

È ben detto che gli archetipi siano porzioni dell'Uno Infinito Creatore o aspetti del suo volto. È molto meglio, comunque, comprendere che gli archetipi, sebbene costanti nel complesso delle energie generative offerte, non danno mai lo stesso esito di questi complessi in due cercatori diversi. Ogni cercatore sperimenterà ogni archetipo con le caratteristiche comprese nel complesso di quell'archetipo che sono più importanti per lui.

Un esempio di questo potrebbe essere l'osservazione dell'intervistatore che il Matto viene descritto in molti modi diversi. Un grande aspetto di questo archetipo è l'aspetto della fede, il camminare nello spazio senza preoccuparsi di ciò che verrà poi. Questa è, ovviamente, follia ma fa parte delle caratteristiche del neofita spirituale. Il fatto che questo aspetto non sia stato visto può essere ponderato dall'intervistatore.

## IL CONTATTO DI RA: L'INSEGNAMENTO DELLA LEGGE DELL'UNO

A questo punto richiediamo ancora che la domanda venga riproposta nella prossima seduta, e adesso smetteremo di utilizzare questo strumento. Prima di andare via possiamo chiedere se c'è qualche breve domanda?<sup>2</sup>

**67.31 INTERVISTATORE** Soltanto se c'è qualcosa che possiamo fare per mettere lo strumento più comodo o per migliorare il contatto?

**RA** Io sono Ra. Continuate, amici miei, nella forza dell'armonia, dell'amore e della luce. Va tutto bene. Gli allineamenti sono apprezzati per il loro attento posizionamento.

Io sono Ra. Vi lascio ora, amici miei, nella gloria dell'amore e della luce dell'Infinito Creatore. Andate avanti, quindi, a rallegrarvi nella forza e nella pace dell'Uno Infinito Creatore. Adonai.

---

<sup>2</sup> Per leggere uno studio esaustivo degli archetipi così come illustrati da Ra, si veda la Resource Series.

## SESSIONE 68

18 AGOSTO 1981

**68.0 RA** Io sono Ra. Vi saluto nell'amore e nella luce dell'Uno Infinito Creatore. Adesso stiamo comunicando.

**68.1 INTERVISTATORE** Potresti innanzitutto darmi un'indicazione della condizione dello strumento?

**RA** Io sono Ra. Le energie fisiche di questo strumento sono esaurite completamente. Il resto è come enunciato in precedenza.

**68.2 INTERVISTATORE** Con le energie fisiche completamente esaurite dovrei continuare con la sessione? Non sono sicuro di cosa significhi esattamente.

**RA** Io sono Ra. Abbiamo a disposizione dell'energia trasferita che è dovuta al servizio offerto da due di questo gruppo e, pertanto, siamo in grado di continuare. Se non fosse per questa energia trasferita lo strumento, la cui volontà è forte, avrebbe esaurito le proprie energie vitali offrendo le risorse disponibili.

Dunque, se non c'è alcun trasferimento di energia, e se lo strumento sembra esaurito al livello in cui è ora, è bene astenersi dall'usare lo strumento. Se c'è energia trasferita, questo servizio può essere accettato senza danno alla distorsione della normale energia vitale.

Possiamo notare che l'energia fisica è stata esaurita, non a causa della distorsione verso il dolore, sebbene questa sia grande in questo spazio/tempo, ma principalmente a causa degli effetti cumulativi della esperienza continuativa di questa distorsione.

**68.3 INTERVISTATORE** Raccomanderesti un periodo di riposo maggiore fra la fine di questa sessione e la prossima sessione? Aiuterebbe lo strumento?

**RA** Io sono Ra. Possiamo suggerire, come sempre, che il gruppo di supporto osservi lo strumento con attenzione e prenda la decisione in base all'osservazione. Non rientra nelle nostre capacità raccomandare specificatamente una decisione futura. Noteremo che la nostra raccomandazione precedente di una seduta a periodi diurni alterni non ha tenuto conto della fragilità dello strumento, e dunque chiederemo il vostro perdono per questo suggerimento.

## IL CONTATTO DI RA: L'INSEGNAMENTO DELLA LEGGE DELL'UNO

In questo nexus la nostra distorsione va verso una programmazione flessibile delle sedute basate, come abbiamo detto, sulle decisioni del gruppo di supporto relative allo strumento. Vorremmo notare ancora che c'è una linea sottile fra l'attenzione dello strumento per l'uso continuo, che noi troviamo accettabile, e la comprensione appropriata, se vuoi scusare questo termine improprio, del bisogno dell'intero gruppo di operare nel servizio.

Dunque, se la condizione dello strumento è veramente marginale, lasciate assolutamente che vi sia maggior riposo fra le sedute. Tuttavia, se c'è il desiderio di una seduta, e lo strumento è del tutto in grado, secondo la vostra attenta opinione, una seduta è un'azione ben fatta, diciamo, per questo gruppo. Non possiamo essere più precisi, poiché questo contatto è una funzione del vostro libero arbitrio.

**68.4 INTERVISTATORE** La ragione principale per cui abbiamo deciso di tenere questa sessione oggi è che potrei non esserci per un po', e avevo una domanda urgente su quello che è accaduto Domenica notte quando, apparentemente, lo strumento stava scivolando in uno stato di trance durante uno dei normali incontri, e vorrei chiederti riguardo a questo.<sup>1</sup> Puoi darmi informazioni su quanto è accaduto?

**RA** Io sono Ra. Possiamo.

**68.5 INTERVISTATORE** Mi diresti cosa è accaduto in quel caso?

**RA** Io sono Ra. Abbiamo istruito questo strumento ad astenersi dal chiamarci se non si trova in questo tipo di circostanze ben circostanziate. Nel caso di cui parli tu, a questo strumento è stata posta una domanda che fa riferimento a ciò che voi avete denominato *Il Ra Material*. Questo strumento stava prestando la voce ai nostri fratelli e sorelle della densità della saggezza a voi noti come Latwii.

Questo strumento ha pensato fra sé: "Non conosco questa risposta. Vorrei che stessi canalizzando Ra". Quelli di Latwii si sono trovati nella posizione di essere avvicinati dall'entità di Orione, che cerca di essere di servizio a modo suo. Lo strumento ha iniziato a prepararsi per il contatto con Ra. Latwii sapeva che se

---

<sup>1</sup> Si riferisce alla canalizzazione del 16 Agosto 1981.

## IL CONTATTO DI RA: L'INSEGNAMENTO DELLA LEGGE DELL'UNO

ciò fosse stato completato, l'entità di Orione avrebbe avuto un'opportunità che Latwii desiderava evitare.

È una fortuna per questo strumento che, per prima cosa, Latwii sia di quinta densità e capace di trattare con quel particolare complesso vibratorio che l'entità di Orione stava manifestando; e, in secondo luogo, che nel gruppo di supporto in quel momento vi fossero coloro che inviavano grandi quantità di supporto allo strumento in questo momento cruciale.

Dunque, ciò che è avvenuto è che quelli di Latwii non hanno mai lasciato andare questo strumento, sebbene questo si avvicinasse pericolosamente ad infrangere la Via della Confusione. Ha continuato a mantenere la sua connessione con il complesso mente/corpo/spirito dello strumento ed a generare informazioni attraverso di esso anche quando lo strumento ha iniziato a scivolare fuori dal suo veicolo fisico.

L'azione della comunicazione costante ha fatto sì che l'entità non fosse in grado di afferrare il complesso mente/corpo/spirito dello strumento, e solo dopo una piccola misura del vostro spazio/tempo, Latwii ha recuperato lo strumento ormai completamente amalgamato e gli ha fornito una costante comunicazione per stabilizzarlo durante la transizione verso la reintegrazione.

**68.6 INTERVISTATORE** Potresti dirmi quale fosse il piano dell'entità di quinta densità negativamente orientata, e come avrebbe potuto realizzarlo, e quali sarebbero stati i risultati se avesse funzionato?

**RA** Io sono Ra. Il piano, che è ancora in corso, era di prendere il complesso mente/corpo/spirito mentre era separato dal suo guscio del complesso corporeo fisico giallo, per poi porre questo complesso mente/corpo/spirito in porzioni negative del vostro tempo/spazio. Il guscio, quindi, diverrebbe quello di una entità incosciente, inconsapevole, e ci si potrebbe lavorare sopra, diciamo, per causargli malfunzionamenti che porterebbero al coma e poi a quella che voi definite morte del corpo.

A questo punto il sé superiore dello strumento avrebbe la scelta di lasciare il complesso mente/corpo/spirito in uno sp— ci correggiamo— in un tempo/spazio negativo, o di permettere l'incarnazione in spazio/tempo di distorsioni di vibrazione e polarizzazione equivalenti. Così questa entità sarebbe diventata

## IL CONTATTO DI RA: L'INSEGNAMENTO DELLA LEGGE DELL'UNO

un'entità polarizzata negativamente senza il vantaggio di una polarizzazione negativa nativa. In queste circostanze, si troverebbe davanti un lungo cammino verso il Creatore, sebbene il cammino terminerebbe inevitabilmente bene.

**68.7 INTERVISTATORE** Quindi, stai dicendo che se questa entità negativa di quinta densità avesse successo nei suoi tentativi di trasferire il complesso mente/corpo/spirito, quando tale complesso si trova in quello che noi chiamiamo stato di trance, in un tempo/spazio polarizzato negativamente, allora il sé superiore non ha altra scelta che permettere l'incarnazione in uno spazio/tempo polarizzato negativamente? È corretto questo?

**RA** Io sono Ra. Questo non è corretto. Il Sé Superiore potrebbe permettere al complesso mente/corpo/spirito di rimanere nel tempo/spazio. Tuttavia, è improbabile che il sé superiore agisca così all'infinito per via della sua distorsione verso la credenza che la funzione del complesso mente/corpo/spirito sia di sperimentare ed imparare dagli altri-sé, sperimentando così il Creatore. Un complesso mente/corpo/spirito altamente polarizzato in positivo circondato da porzioni negative di spazio/tempo<sup>2</sup> sperimenterà solamente oscurità perché, come per il magnete, non vi è, potremmo dire, alcuna similarità. Dunque, una barriera si è automaticamente formata.

**68.8 INTERVISTATORE** Voglio esser sicuro di averti compreso bene. Tale oscurità viene sperimentata in uno spazio/tempo negativo o in un tempo/spazio negativo?

**RA** Io sono Ra. Tempo/spazio negativo.

**68.9 INTERVISTATORE** L'incarnazione in uno spazio/tempo negativo, quindi, in una condizione come quella risulterebbe in una incarnazione di quale livello di densità, tanto per fare un esempio, per lo strumento?

**RA** Io sono Ra. La risposta a questa domanda viola la Prima Distorsione.

**68.10 INTERVISTATORE** Ok, allora non prendiamo come esempio lo strumento. Diciamo che questo sia stato fatto ad un errante di sesta densità. Se questa risposta viola la prima distorsione non rispondere. Ma diciamo che questo è accaduto ad un

---

<sup>2</sup> La successiva domanda di Don e la relativa risposta di Ra (68.8) sembrano indicare che qui Ra intendesse dire tempo/spazio.

IL CONTATTO DI RA: L'INSEGNAMENTO DELLA LEGGE DELL'UNO  
errante di sesta densità e che sia andato in tempo/spazio negativo. Sarebbe un tempo/spazio negativo di sesta densità, e si incarnerebbe in uno spazio/tempo negativo di sesta densità?

**RA** Io sono Ra. La tua supposizione è corretta. La forza della polarizzazione verrebbe pareggiata il più possibile. In alcuni erranti positivi di sesta densità l'approssimazione non sarebbe proprio precisa a causa della scarsità di campi di energia negativi di sesta densità di forza equivalente.

**68.11 INTERVISTATORE** La ragione per cui questo si potrebbe fare è il fatto che il complesso mente/corpo/spirito dell'errante, estratto in quello che noi chiamiamo stato di trance, che lascia la terza densità fisica, in questo stato l'errante non ha la piena capacità o capacità di difendersi magicamente? È corretto questo?

**RA** Io sono Ra. Nel caso di questo strumento, questo è corretto. È corretto anche se applicato, quasi senza eccezioni, a quegli strumenti che operano in trance che non hanno sperimentato consciamente l'addestramento magico nel tempo/spazio nella incarnazione, per così dire, attuale. Le entità della vostra densità capaci di difesa magica in questa situazione sono estremamente rare.

**68.12 INTERVISTATORE** A me sembrerebbe che dal momento che non riesco a immaginare niente... niente di peggio, diciamo, di questo risultato in particolare, oltre che forse la totale disintegrazione del complesso mente/corpo/spirito a causa di una bomba nucleare, mi sembra assai raccomandabile cercare addestramento e difesa magica per questa situazione. Ra potrebbe, e vorrebbe, istruirci in questo tipo di difesa magica?

**RA** Io sono Ra. Questa richiesta va oltre la Prima Distorsione. L'entità che ricerca abilità magiche deve farlo in una certa maniera. Possiamo fornirvi istruzioni di natura generale. Questo lo abbiamo già fatto. Lo strumento ha iniziato un processo per riequilibrare il sé. È un lungo processo.

Prendere un'entità prima che sia pronta ed offrirle lo scettro del potere magico vuol dire infrangere in maniera squilibrata. Possiamo suggerire con una certa

IL CONTATTO DI RA: L'INSEGNAMENTO DELLA LEGGE DELL'UNO  
asperità<sup>3</sup> che lo strumento non chiami mai Ra in alcun modo quando non è  
protetto dalla configurazione che è in questo momento presente.

**68.13 INTERVISTATORE** Stavamo parlando piuttosto precisamente della parte del libro  
*Esmeralda Sweetwater* che abbiamo scritto noi che ha a che fare con il  
dislocamento di Trostrick del complesso mente/corpo/spirito della ragazza dello  
spazio. Qual è il significato di quel lavoro che abbiamo fatto in relazione alle  
nostre vite? Come tutto questo sia collegato mi ha mandato in confusione per  
un po' di tempo. Puoi dirmelo?

**RA** Io sono Ra. Sondiamo ognuno e troviamo che possiamo parlare.

**68.14 INTERVISTATORE** Vorresti farlo ora per favore?

**RA** Io sono Ra. Confermiamo quanto segue che è, diciamo, già supposto o  
ipotizzato.

Quando da due di questo gruppo è stato preso l'impegno di lavorare per il  
miglioramento della sfera planetaria, l'impegno ha attivato un vortice di  
possibilità/probabilità di una certa forza. L'esperienza di generare questo volume  
è stata inusuale in quanto è stato visualizzato come se si stesse guardando  
un'immagine in movimento.

Il tempo era diventato disponibile nella sua forma del momento presente. Lo  
scenario del volume è andato liscio fino alla fine del volume. Non potevate  
terminare il volume, e la fine non è stata visualizzata come [lo è stato] l'intero  
corpo del materiale ma [invece] è stato scritto o edito.

Questo è dovuto all'azione del libero arbitrio in tutta la creazione. Comunque,  
il volume contiene una visione di eventi significativi, sia simbolicamente sia  
specificatamente, che voi avete visto sotto l'influenza dell'attrazione magnetica  
che è stata rilasciata quando è stato preso l'impegno ed è stata recuperata la piena  
memoria della dedizione di questa, come la chiamereste voi, missione.<sup>4</sup>

---

<sup>3</sup> In questo contesto, *asperità* può essere definita come "rigore" o "punta di astio".

<sup>4</sup> Per leggere un racconto più approfondito sui modi in cui il libro di Don e Carla sia stato  
profetico, si veda la Resource Series.



**68.15 INTERVISTATORE** Abbiamo una situazione di cui sono preoccupato che ha a che fare con la comprensione, diciamo (in parole povere ovviamente), completamente la... Questa attività avviene a causa della polarità... Penso che sia importante per me indagare sulle tecniche, se si trovano entro la Prima Distorsione, dell'entità negativa di quinta densità che desidera rimuovere i complessi mente/corpo/spirito di questo gruppo. Sono nei termini della Prima Distorsione se ti chiedo di descrivere come questa entità si sia data da fare in questa operazione?

**RA** Io sono Ra. Lo sei.

**68.16 INTERVISTATORE** Bene, come procede questa entità di quinta densità in questa operazione dal primissimo inizio quando è stata allertata del fatto che noi esistiamo. Come avviene questo? Puoi per favore tracciare i passi con cui si è impegnato in questo? Per favore.

**RA** Io sono Ra. L'entità diventa consapevole del potere. Questo potere ha la capacità di energizzare coloro che possono essere disponibili per il raccolto. Questa entità è desiderosa di disattivare questa fonte di potere. Essa manda le sue legioni. Tentazioni vengono offerte. Esse vengono ignorate e respinte. La fonte del potere persiste e, di fatto, aumenta le proprie connessioni interne di armonia ed amore per il servizio.

L'entità determina che deve necessariamente tentare la disattivazione lei stessa. Con i mezzi della proiezione si infiltra nei dintorni di questa fonte di potere. Valuta la situazione. Ha le mani legate dalla Prima Distorsione ma può trarre vantaggio da qualsiasi distorsione del libero arbitrio. Le distorsioni preincarnative del libero arbitrio dello strumento relative al veicolo fisico sembrano l'obiettivo più promettente. Anche qualsiasi distorsione che si discosti dal servizio agli altri è appropriata.

Quando lo strumento lascia il proprio veicolo fisico, lo fa liberamente. Quindi la rimozione del complesso di mente/corpo/spirito dello strumento non sarebbe una violazione del suo libero arbitrio se segue liberamente l'entità. Il processo è questo.

Siamo consapevoli del vostro pressante desiderio di sapere come diventare impenetrabili, come gruppo, ad influenze di questo genere. I processi che

## IL CONTATTO DI RA: L'INSEGNAMENTO DELLA LEGGE DELL'UNO

ricercate voi sono una questione della vostra libera scelta. Siete consapevoli dei principi del lavoro magico. Noi non possiamo parlare per avvertirvi, ma possiamo solo suggerire, come abbiamo fatto in precedenza, che per questo gruppo sarebbe appropriato imbarcarsi come gruppo su un cammino del genere, non individualmente, per ovvie ragioni.

**68.17 INTERVISTATORE** Sono interessato a come si applichi la Prima Distorsione ad una entità polarizzata negativamente che rimuove il complesso mente/corpo/spirito. Perché si segue l'entità polarizzata negativamente in un luogo di tempo/spazio negativo? Perché uno di noi dovrebbe seguire liberamente l'entità?

**RA** Io sono Ra. La polarità positiva vede amore in tutte le cose. La polarità negativa è scaltra.

**68.18 INTERVISTATORE** Quindi suppongo che se la polarità negativa usasse qualsiasi altro approccio che non faccia uso del libero arbitrio dell'altro-sé, perderebbe polarizzazione e potere magico. Questo è corretto, vero?

**RA** Io sono Ra. Questo è corretto.

L'energia trasferita diminuisce. Desideriamo chiudere. Ci sono brevi domande prima di lasciare questo strumento?

**68.19 INTERVISTATORE** Solo se c'è qualcosa che possiamo fare per mettere lo strumento più comodo e per migliorare il contatto?

**RA** Io sono Ra. Siete coscienziosi. Noi comprendiamo la vostra necessità di queste domande. Va tutto bene, amici miei.

Vi ringraziamo e vi lasciamo nell'amore e nella luce dell'Uno Infinito Creatore. Andate avanti, quindi, a rallegrarvi nella forza e nella pace dell'Uno Infinito Creatore. Adonai.

## SESSIONE 69

29 AGOSTO 1981

**69.0 RA** Io sono Ra. Vi saluto nell'amore e nella luce dell'Uno Infinito Creatore.

Prima di procedere, Permettici di fare una piccola richiesta per le future sedute. In questa particolare seduta c'è qualche lieve interferenza nel contatto dovuta ai capelli dello strumento. Possiamo suggerire di pettinare questo materiale simile ad una antenna in una configurazione più ordinata prima della seduta.

Adesso stiamo comunicando.

**69.1 INTERVISTATORE** Potresti innanzitutto darmi la condizione dello strumento?

**RA** Io sono Ra. È come enunciata in precedenza.

**69.2 INTERVISTATORE** Intendi che l'energia fisica è completamente esaurita?

**RA** Io sono Ra. Questo è corretto, sebbene abbiamo energia fisica trasferita e disponibile per questa seduta.

**69.3 INTERVISTATORE** Grazie. Una domanda che non sono riuscito a porre nella sessione precedente che sarò costretto a porre in questo momento: lo stato di trance è l'unica condizione da cui un'entità mente/corpo/spirito positiva può essere adescata da un adepto negativo verso la configurazione negativa del tempo/spazio?

**RA** Io sono Ra. Questo è un concetto mal percepito. Il complesso mente/corpo/spirito che lascia liberamente il complesso fisico di terza densità è vulnerabile quando la protezione appropriata non è a portata di mano. Si può attentamente percepire che molto poche delle entità che scelgono di lasciare i propri complessi fisici compiono un lavoro di natura tale da attrarre l'attenzione polarizzata di entità orientate negativamente. Il pericolo per moltissimi in stato di trance, come definite voi quando si lascia il complesso fisico, è il toccare il complesso fisico in un modo tale da attrarre indietro il complesso mente/corpo/spirito, o da danneggiare i mezzi con cui viene richiamato quello che voi chiamate ectoplasma.

## IL CONTATTO DI RA: L'INSEGNAMENTO DELLA LEGGE DELL'UNO

Questo strumento è un'anomalia in quanto è bene che non venga toccato né che gli vengano puntate luci artificiali, mentre si trova in stato di trance. In ogni caso, l'attività ectoplasmica è interiorizzata. La difficoltà principale, come ben sapete, è quindi la rimozione negativa dell'entità entro il suo libero arbitrio precedentemente discussa.

Che questo possa avvenire solo nello stato di trance non è completamente certo, ma è altamente probabile che in un altro tipo di esperienza fuori-dal-corpo, come la morte, l'entità qui esaminata potrebbe avere, come la maggior parte delle entità polarizzate positivamente, una grande quantità di protezione da parte di compagni, guide e porzioni del sé consapevoli del trasferimento che voi definite morte fisica.

**69.4 INTERVISTATORE** Quindi stai dicendo che gli amici protettivi, li chiamerò così, sarebbero disponibili in ogni occasione tranne che per quello che noi definiamo lo stato di trance che sembra anomalo rispetto ad altri stati. È corretto questo?

**RA** Io sono Ra. Questo è corretto.

**69.5 INTERVISTATORE** Perché questo stato di trance, come lo definiamo noi, è diverso? Perché non sono disponibili entità protettive in questo particolare stato?

**RA** Io sono Ra. L'unicità di questa situazione non è la mancanza di amici, perché questa, come tutte le entità, ha le sue guide o presenze angeliche e, grazie alla polarizzazione, anche insegnanti ed amici. La caratteristica unica delle sedute, che il complesso di memoria sociale Ra ed il vostro gruppo hanno intrapreso, è l'intento di servire gli altri con il tentativo più alto in purezza che noi come compagni possiamo raggiungere.

Questo ha allertato un amico di polarità negativa molto più determinato che è interessato a rimuovere questa particolare opportunità.

Ancora una volta possiamo fare due osservazioni: innanzitutto, abbiamo cercato a lungo per trovare un canale o strumento appropriato ed un gruppo di supporto appropriato. Se questa opportunità dovesse finire, saremmo grati per tutto ciò che è stato fatto, ma i vortici di possibilità/probabilità che indicano il luogo di questa configurazione sono ancora scarsi. Secondariamente, vi ringraziamo

## IL CONTATTO DI RA: L'INSEGNAMENTO DELLA LEGGE DELL'UNO

perché sappiamo cosa state sacrificando per fare quello che voi, come gruppo, desiderate fare.

Noi non debiliteremo questo strumento per quanto è nelle nostre capacità. Abbiamo tentato di dire come lo strumento possa debilitarsi attraverso un'eccessiva dedizione al lavoro. Tutte queste cose e ogni altra che noi abbiamo detto è stata ascoltata. Ve ne siamo grati. Nella presente situazione esprimiamo gratitudine anche alle entità che si fanno chiamare Latwii.

**69.6 INTERVISTATORE** Ne devo dedurre, quindi, che la morte, sia essa per cause naturali, accidentali o per suicidio— che tutte le morti di questo tipo creerebbero la stessa condizione post-mortem che metterebbe a disposizione dell'entità la sua protezione da parte degli amici? È corretto questo?

**RA** Io sono Ra. Presumiamo che tu voglia sapere se nell'esperienza di morte, non importa per quale causa, gli amici negativi non siano in grado di rimuovere un'entità. Questo è corretto soprattutto perché l'entità senza l'attaccamento al complesso fisico dello spazio/tempo è molto più consapevole e non ha quell'ingenuità che è un po' il segno distintivo di coloro che amano di tutto cuore.

Comunque, la morte, se naturale, sarebbe senza dubbio quella più armoniosa; la morte per omicidio è una situazione confusa e l'entità necessita di un po' di tempo/spazio in cui riorientarsi, per così dire; la morte per suicidio causa invece la necessità di molto lavoro di guarigione e, potremmo dire, di dedicarsi alla terza densità per una rinnovata opportunità di imparare le lezioni impostate dal sé superiore.

**69.7 INTERVISTATORE** Questo è vero anche per condizioni inconsapevoli dovute ad un incidente, o anestetici medici, o droghe?

**RA** Io sono Ra. Dato che l'entità non sta tentando di essere di servizio in questo modo particolare che è ora in corso, le entità di orientamento negativo non troverebbero possibile rimuovere il mente/corpo/spirito. La caratteristica unica che, come abbiamo detto, è, diciamo, pericolosa, è la volontà del complesso mente/corpo/spirito di uscire dal complesso fisico di terza densità con il proposito del servizio agli altri. In qualsiasi altra situazione questa circostanza non si verificherebbe.

**69.8 INTERVISTATORE** Potrebbe essere questa una funzione dell'azione di bilanciamento della Prima Distorsione?

**RA** Io sono Ra. La tua domanda è un po' opaca. Per favore riformula per maggior specificità.

**69.9 INTERVISTATORE** Stavo solo ipotizzando che, dal momento che si vuole che il complesso mente/corpo/spirito esca dal corpo di terza densità per un particolare dovere di servizio agli altri, che questo poi crei un problema principalmente in relazione alla Prima Distorsione in cui sarebbe disponibile un'opportunità di bilanciamento di questo servizio da parte del servizio negativo e, pertanto, diciamo, sarebbe magicamente possibile un'intrusione dell'altra polarizzazione. È corretto tutto questo pensiero?

**RA** Io sono Ra. No. Il libero arbitrio dello strumento è, davvero, una parte necessaria dell'opportunità concessa al gruppo di Orione. Comunque, questo libero arbitrio e la Prima Distorsione si applicano solo allo strumento. L'intera speranza del gruppo di Orione è di infrangere il libero arbitrio senza perdere polarità. Quindi questo gruppo, se rappresentato da un'entità saggia, cerca di essere scaltro.

**69.10 INTERVISTATORE** Ora, è mai accaduto che un errante sia stato violato da, potremmo dire, un adepto negativo o da chiunque, e quindi collocato in un tempo/spazio negativo?

**RA** Io sono Ra. Questo è corretto.

**69.11 INTERVISTATORE** Puoi descrivermi la situazione in cui si trova l'errante, e perché il percorso di ritorno non può essere un semplice ritorno allo stesso valore del tempo/spazio positivo?

**RA** Io sono Ra. Il percorso di ritorno ruota, innanzitutto, intorno alla riluttanza del sé superiore ad entrare nello spazio/tempo negativo. Questa può essere una parte significativa della lunghezza di tale percorso.

Secondariamente, quando un'entità positivamente orientata si incarna in un ambiente totalmente negativo deve necessariamente apprendere/insegnare le lezioni dell'amore del sé, diventando quindi una cosa sola con i suoi altri-sé.

## IL CONTATTO DI RA: L'INSEGNAMENTO DELLA LEGGE DELL'UNO

Quando questo è stato compiuto l'entità può quindi scegliere di rilasciare la differenza di potenziale e cambiare le polarità.

In ogni caso, il processo di apprendere le lezioni accumulate dell'amore per il sé può essere piuttosto lungo. Inoltre, l'entità, nell'apprendere queste lezioni, può perdere molto orientamento positivo nel processo, e la scelta di invertire le polarità può essere rinviata fino a metà della sesta densità. Tutto questo, nel vostro modo di misurare, richiede tempo anche se il risultato finale va bene.

**69.12 INTERVISTATORE** È possibile dirmi, grosso modo, quanti erranti giunti su questo pianeta durante questo ciclo maestro hanno sperimentato questa collocazione in uno tempo/spazio negativo? Mi stavo solo chiedendo se ce ne fossero stati molti.

**RA** Io sono Ra. Possiamo notare il numero di tali occorrenze. Ce ne è stata solo una. Non possiamo, per via della Legge della Confusione, parlare dell'entità.

**69.13 INTERVISTATORE** Hai detto che il sé superiore è riluttante ad entrare nello spazio/tempo negativo. È corretto questo?

**RA** Io sono Ra. Il processo incarnativo include l'incarnarsi dal tempo/spazio allo spazio/tempo. Questo è corretto.

**69.14 INTERVISTATORE** Quindi l'entità positivamente polarizzata (farò questa affermazione e dimmi se è corretta), quando portata per la prima volta nel tempo/spazio di una polarizzazione negativa, non sperimenta altro che oscurità. Poi, all'incarnazione in uno spazio/tempo negativo da parte del sé superiore, essa sperimenta un ambiente di spazio/tempo negativo con altri-sé polarizzati negativamente. È corretto questo?

**RA** Io sono Ra. Questo è corretto.

**69.15 INTERVISTATORE** Mi sembrerebbe quasi che si tratti di una situazione estremamente difficile per l'entità positivamente polarizzata, e che il processo di apprendimento sia estremamente traumatico. È corretto questo?

**RA** Io sono Ra. Diciamo che l'individuo polarizzato positivamente crea uno studente dell'amore del sé molto scarso e quindi impiega molto più tempo, se volete, rispetto a quelli nativi in quello schema di vibrazioni.

## IL CONTATTO DI RA: L'INSEGNAMENTO DELLA LEGGE DELL'UNO

**69.16 INTERVISTATORE** Non c'è nessun processo o modo con cui un'entità, una volta ricollocata, e... Suppongo che questo dislocamento debba essere in qualche modo una funzione del suo libero arbitrio. È corretto questo?

**RA** Io sono Ra. Questo è assolutamente corretto.

**69.17 INTERVISTATORE** Ora, questo è un punto che mi manda un po' in confusione.

È funzione del libero arbitrio dell'entità orientata positivamente entrare nel tempo/spazio polarizzato negativamente. Tuttavia, è anche funzione della sua mancanza di comprensione di ciò che sta facendo. Sono certo che se l'entità avesse una piena comprensione di ciò che sta facendo non lo farebbe. È una funzione del suo altro-sé polarizzato negativamente il creare una situazione in cui egli viene, potremmo dire, adescato verso quella configurazione.

Qual è il principio rispetto alla prima distorsione che permette di far accedere questo dal momento che abbiamo due porzioni del Creatore, ognuna di eguale valore o eguale potenziale, diciamo, ma polarizzate in modo opposto, e che abbiamo questa situazione finale? Potresti dirmi qual è il principio filosofico che sta dietro questo atto in particolare?

**RA** Io sono Ra. Ci sono due punti importanti a questo riguardo. In primo luogo, possiamo notare la situazione in cui un'entità ottiene una cartina stradale poco dettagliata e che, di fatto, è piuttosto imprecisa. L'entità si avvia verso la sua destinazione. Desidera solo raggiungere il punto di destinazione ma, andando in confusione a causa di un'autorità viziata e non conoscendo il territorio attraverso cui sta guidando, si perde senza speranza.

Il libero arbitrio non significa che non esisteranno mai circostanze in cui i calcoli andranno storti. È così in tutti gli aspetti dell'esperienza di vita. Sebbene non vi siano errori, ci sono sorprese.

In secondo luogo, quello che noi e voi facciamo in sedute come queste porta con sé una carica magica, se vuoi utilizzare questo termine sempre molto frainteso. Forse possiamo dire, un potere metafisico. Coloro che fanno lavoro di potere sono disponibili alla comunicazione da e verso entità di potere vagamente simile.

È una fortuna che l'entità di Orione non possieda il potere nativo di questo gruppo. Tuttavia, è piuttosto disciplinato, mentre a questo gruppo manca la



## IL CONTATTO DI RA: L'INSEGNAMENTO DELLA LEGGE DELL'UNO

finezza equiparabile al suo potere. Ognuno sta operando in coscienza, ma il gruppo non ha iniziato un lavoro come gruppo. Il lavoro individuale è utile, poiché il gruppo è di reciproco aiuto, l'un con l'altro.

[C'è una pausa di 48 secondi fra la fine di questa risposta e l'inizio della domanda successiva.]

**69.18 INTERVISTATORE** Questo strumento esegue servizi la Domenica sera canalizzando altri membri della Confederazione. Siamo riluttanti a continuare con questo a causa della possibilità che lei scivoli in trance e che gli vengano offerti i servizi dell'adepto negativamente polarizzato. Ci sono delle protezioni per creare una situazione in cui lei non possa andare in trance se non in una seduta protetta come questa?

**RA** Io sono Ra. Ce ne sono tre. In primo luogo, lo strumento deve necessariamente migliorare il tabù subconscio disciplinato nei confronti della chiamata verso Ra. Questo prevederebbe un serio e cosciente pensiero quotidiano. La seconda protezione è l'astenersi da parte dello strumento dall'aprirsi a domande e risposte per il momento. La terza è piuttosto grossolana in apparenza, ma è sufficiente a mantenere lo strumento nel suo complesso fisico. Le si può tenere la mano.

**69.19 INTERVISTATORE** Stai dicendo, quindi, che soltanto il tenere la mano dello strumento durante le sessioni di canalizzazione, che questo preverrebbe la trance?

**RA** Io sono Ra. Questo preverrebbe quei livelli di meditazione che precedono necessariamente la trance. Anche nell'eventualità che, per quanto improbabile possa sembrare, l'entità crescesse nell'abilità di lasciare il complesso fisico, la violazione aurica e la pressione tattile indurrebbero il complesso mente/corpo/spirito ad astenersi dal lasciarlo.

**69.20 INTERVISTATORE** Continuiamo a sollevare punti dal libro *Esmeralda Sweetwater*, e questo è un punto particolare nel libro. Mi stavo chiedendo, in quanto stavamo tentando di recuperare il complesso mente/corpo/spirito della ragazza dello spazio da quello che doveva essere un tempo/spazio negativo, dato che vi era stata collocata dal mago Trostrick: lo scenario delle azioni di Trostrick stava funzionando con la ragazza dello spazio— e nel rituale magico di Esmeralda Sweetwater che lei ha progettato per aiutare a recuperare il complesso

IL CONTATTO DI RA: L'INSEGNAMENTO DELLA LEGGE DELL'UNO  
mente/corpo/spirito della ragazza dello spazio— entrambe queste tecniche erano approssimativamente ragionevoli? Oppure c'erano degli errori nella progettazione di queste tecniche magiche?

**RA** Io sono Ra. Non c'erano errori. Ricordiamo solamente che questo personaggio in particolare immaginato da voi era un adepto esperto.

**69.21 INTERVISTATORE** Intendi il personaggio di Trostrick?

**RA** Io sono Ra. Questo non è corretto. Ci riferivamo ad Esmeralda, come era chiamata questa entità immaginaria.

Possiamo far notare che la lunga pratica nell'arte che ognuno qui intuisce sarebbe utile. Non possiamo parlare di metodologia, poiché la violazione sarebbe grandissima. Comunque, parlare degli sforzi del gruppo, mentre sondiamo ciascuno di voi, è una mera conferma di ciò che è risaputo. Quindi, questo lo possiamo fare.

Abbiamo energia disponibile per una domanda piuttosto breve.

**69.22 INTERVISTATORE** Ci sono molte tecniche e modi di praticare le cosiddette arti della magia bianca. Ci sono rituali progettati da un gruppo in particolare per il loro uso personale che siano buoni, o possibilmente migliori, rispetto a quelli praticati da gruppi come l'Ordine dell'Alba Dorata ed altri gruppi magici?

**RA** Io sono Ra. Anche se non siamo in grado di parlare con precisione riguardo a questa domanda, possiamo rilevare una certa gratificazione che l'intervistatore ha penetrato alcune delle fondamenta di un formidabile sistema di servizio e di disciplina.

Io sono Ra. Permetteteci di ringraziarvi ancora, amici miei, per la vostra coscienziosità. Va tutto bene. Vi lasciamo a rallegrarvi nella forza e nella pace dell'Uno Infinito Creatore. Andate avanti con gioia. Adonai.

## SESSIONE 70

9 SETTEMBRE 1981

**70.0 RA** Io sono Ra. Vi saluto nell'amore e nella luce dell'Uno Infinito Creatore. Adesso stiamo comunicando.

**70.1 INTERVISTATORE** Potresti darmi un'indicazione sulla condizione dello strumento, per favore?

**RA** Io sono Ra. Siamo lieti di dire che sono come rilevate in precedenza.

**70.2 INTERVISTATORE** Perché dite di essere lieti di dirlo?

**RA** Io sono Ra. Lo diciamo per via del senso di gratitudine verso gli elementi che hanno permesso allo strumento di mantenere, contro ogni pronostico, la propria energia vitale ad una forza vibratoria normale. Finché questo complesso di energie sarà soddisfacente potremo utilizzare questo strumento senza esaurirlo, indipendentemente dalle distorsioni sopra menzionate.

**70.3 INTERVISTATORE** Lo strumento ha lamentato un intenso attacco psichico durante il periodo diurno scorso, approssimativamente. C'è una ragione per l'intensificarsi di questo attacco?

**RA** Io sono Ra. Sì.

**70.4 INTERVISTATORE** Potresti dirmi qual è questa ragione, per favore?

**RA** Io sono Ra. La ragione è ciò in cui voi siete intimamente coinvolti; ovvero la ragione è l'intensa ricerca di quella che voi potreste chiamare illuminazione. Tale ricerca da parte vostra non è diminuita ma si è intensificata.

In generale, il dolore— come chiamate voi questa distorsione e le varie esagerazioni di questa distorsione dovuta ad un attacco psichico— dopo aver esaurito l'energia del complesso fisico avrebbe iniziato ad esaurire l'energia vitale.

Questo strumento tiene sotto controllo la propria energia vitale a causa di precedenti errori da parte sua. La sua volontà subconscia, che è soprannaturalmente forte per questa densità, ha messo sotto controllo questo complesso energetico. Dunque, il visitatore da Orione si sforza con sempre

## IL CONTATTO DI RA: L'INSEGNAMENTO DELLA LEGGE DELL'UNO

maggior intensità di disturbare questa energia vitale mentre questo gruppo intensifica la propria dedizione al servizio attraverso l'illuminazione.

**70.5 INTERVISTATORE** Avrei una piccola domanda extra che voglio buttare lì in questo momento. L'ipnosi regressiva di un individuo per rivelar loro ricordi di incarnazioni precedenti è un servizio o un disservizio per loro?

**RA** Io sono Ra. Sondiamo la tua domanda e riscontriamo che tu applicheresti la risposta al tuo futuro. Questo ci fa preoccupare per la Prima Distorsione. Comunque, la domanda è anche generica e contiene un'opportunità per noi di esprimere un punto significativo. Pertanto, parleremo.

Vi è una infinita gamma di possibilità di servizio/disservizio nella situazione dell'ipnosi regressiva nel tempo, come definite voi questo metodo per aiutare la memoria. Non ha nulla a che fare con l'ipnotista. Ha a che fare solo con l'uso che fa l'entità ipnotizzata delle informazioni in tal modo raccolte. Se l'ipnotista desidera servire, e se un tale servizio è reso solamente dietro richiesta sincera, l'ipnotista sta cercando di essere di servizio.

**70.6 INTERVISTATORE** Nell'ultima sessione Ra ha affermato che "il percorso di ritorno dal tempo/spazio di sesta densità negativa ruota, innanzitutto, intorno alla riluttanza del sé superiore ad entrare nel tempo/spazio negativo."<sup>1</sup> Potresti spiegare la posizione del sé superiore rispetto al tempo/spazio positivo e negativo, e perché sia così riluttante ad entrare nel tempo/spazio negativo che è necessario al complesso mente/corpo/spirito per incarnarsi nello spazio/tempo negativo per ritrovare la via del ritorno?

**RA** Io sono Ra. In breve, hai risposto tu stesso alla tua domanda. Per favore, domanda ancora per informazioni più precise.

**70.7 INTERVISTATORE** Perché il sé superiore è riluttante ad entrare nel tempo/spazio negativo?

**RA** Io sono Ra. Il sé superiore è riluttante a permettere al proprio complesso mente/corpo/spirito di entrare nel tempo/spazio negativo per la stessa ragione di

---

<sup>1</sup> Il passaggio citato si trova in 69.11. Sebbene Don citi Ra che dice "tempo/spazio negativo," Ra in realtà ha detto "spazio/tempo negativo." A causa di tale discrepanza, la conversazione che segue in questa sessione potrebbe essere diventata confusa.

## IL CONTATTO DI RA: L'INSEGNAMENTO DELLA LEGGE DELL'UNO

base per cui un'entità del vostro complesso sociale sarebbe riluttante ad entrare in una prigione.

**70.8 INTERVISTATORE** Quello che sto cercando di capire qui riguarda più il sé superiore e la sua relazione con il complesso mente/corpo/spirito. Il sé superiore ha un complesso mente/corpo/spirito di sesta densità che costituisce un'unità separata dal complesso mente/corpo/spirito che viene collocato, in questo caso, nel tempo/spazio negativo?

**RA** Io sono Ra. Questo è corretto. Il sé superiore è l'entità della media sesta densità che, voltandosi indietro, offre questo servizio al proprio sé.

**70.9 INTERVISTATORE** Credo di avere una concezione errata del complesso mente/corpo/spirito (per esempio, che io rappresento qui in questa densità) e del mio sé superiore. Il concetto probabilmente deriva dal mio concetto di spazio e di tempo. Cercherò di districare questa matassa.

Il modo in cui la vedo io ora è che io esisto in due differenti luoghi, qui e nella media sesta densità, contemporaneamente. È corretto questo?

**RA** Io sono Ra. Tu esisti a tutti i livelli simultaneamente. È specificamente corretto che il tuo sé superiore sei tu nella media sesta densità e, secondo il tuo modo di misurare quello che voi conoscete come tempo, il tuo sé superiore è il tuo sé nel tuo futuro.

**70.10 INTERVISTATORE** È corretto supporre che tutti i complessi mente/corpo/spirito che esistono nei livelli al di sotto della media sesta densità abbiano un sé superiore nella media sesta densità? È corretto questo?

**RA** Io sono Ra. Questo è corretto.

**70.11 INTERVISTATORE** Un'analogia per questa situazione potrebbe essere che il sé superiore di un individuo stia manipolando, fino ad un certo punto, diciamo, il complesso mente/corpo/spirito suo analogo, si può dire, per farlo avanzare attraverso le densità inferiori allo scopo di ottenere esperienza, ed infine trasferire tale esperienza o amalgamarla, diciamo, nella propria media sesta densità con il sé superiore?

## IL CONTATTO DI RA: L'INSEGNAMENTO DELLA LEGGE DELL'UNO

**RA** Io sono Ra. Questo non è corretto. Il sé superiore non manipola i suoi sé passati. Esso protegge quando possibile e guida quando richiesto, ma la forza del libero arbitrio è predominante. Le apparenti contraddizioni fra determinismo e libero arbitrio svaniranno quando si accetterà che esiste una cosa come la vera simultaneità. Il sé superiore è il risultato finale di tutto lo sviluppo sperimentato dal complesso mente/corpo/spirito fino a quel punto.

**70.12 INTERVISTATORE** Quindi quello che stiamo osservando è un lungo percorso di esperienza attraverso le densità fino alla media sesta densità che è totalmente funzione del libero arbitrio e termina nella consapevolezza del sé superiore nella media sesta densità. Ma dal momento che il tempo è illusorio e che vi è, direi io, un'unificazione del tempo e dello spazio, o uno sradicamento di quello a cui noi pensiamo come il tempo, allora tutta questa esperienza che risulta nel sé superiore— la causa dell'evoluzione attraverso le densità— esiste *mentre l'evoluzione ha luogo*, dal momento che tutto è simultaneo. È corretto questo?

**RA** Io sono Ra. Ci asteniamo dal parlare di correttezza per via della nostra comprensione dell'immensa difficoltà di assorbire i concetti dell'esistenza metafisica. Nel tempo/spazio, che è precisamente una parte del vostro sé tanto quanto lo è lo spazio/tempo, tutti i tempi sono simultanei proprio come nella vostra geografia le vostre città ed i paesi sono tutti funzionanti, rutilanti e vivi con le entità che perseguono i loro affari tutti in una volta. Così è nel tempo/spazio con il sé.

**70.13 INTERVISTATORE** Il sé superiore che esiste nella media sesta densità sembra trovarsi nel punto in cui i percorsi di esperienza positivi e negativi si fondono in uno. C'è una ragione per questo?

**RA** Io sono Ra. Abbiamo parlato di questo materiale in precedenza.<sup>2</sup>

**70.14 INTERVISTATORE** Oh sì. Mi dispiace per questo. Mi è sfuggito di mente. Ora, se un'entità positiva viene collocata nel tempo/spazio negativo, io comprendo che il sé superiore sia riluttante ad entrare nel tempo/spazio negativo. E per qualche ragione questo rende necessario che il complesso mente/corpo/spirito si incarni

---

<sup>2</sup> Trattato in precedenza in 33.20, 36.15 e 43.14.

IL CONTATTO DI RA: L'INSEGNAMENTO DELLA LEGGE DELL'UNO  
nello spazio/tempo negativo. Perché è necessaria questa incarnazione nel  
tempo/spazio negativo?

**RA** Io sono Ra. Innanzi tutto, rimuoviamo il concetto di riluttanza dall'equazione  
e poi, in secondo luogo, indirizziamo la tua domanda maggiormente verso il  
punto.

Ogni tempo/spazio è un analogo di un particolare tipo, o vibrazione, dello  
spazio/tempo. Quando in un tempo/spazio negativo entra un'entità, l'esperienza  
successiva sarà quella dello spazio/tempo appropriato. Questo normalmente  
viene fatto dal corpo creatore-di-forma di un complesso mente/corpo/spirito che  
colloca l'entità nel tempo/spazio appropriato per l'incarnazione.

**70.15 INTERVISTATORE** Credo che per provare a chiarire completamente questo punto  
farò alcune domande correlate, che probabilmente mi metteranno in condizione  
di capirlo meglio, perché sono veramente confuso su questo, e credo che sia un  
punto molto importante per comprendere la creazione ed il Creatore in generale,  
si può dire. Se un errante di quarta, quinta o sesta densità muore in questo stato  
di terza densità in cui ci troviamo noi attualmente, si ritrova quindi nel  
tempo/spazio di terza densità dopo la morte?

**RA** Io sono Ra. Questo dipenderà dal piano approvato dal Concilio dei Nove.  
Alcuni erranti si offrono soltanto per un'incarnazione, mentre altri si offrono per  
varie lunghezze del vostro tempo, fino a, e compresi, gli ultimi due cicli di  
25.000 anni. Se la missione concordata viene completata il complesso  
mente/corpo/spirito dell'errante tornerà alla vibrazione di origine.

**70.16 INTERVISTATORE** Ci sono stati erranti su questo pianeta per tutti gli ultimi 50.000  
anni?

**RA** Io sono Ra. Ve ne sono stati alcuni. Ce ne sono stati molti di più che hanno  
scelto di unirsi a quest'ultimo ciclo di 25.000 anni e molti, molti di più che sono  
venuti per il raccolto.

**70.17 INTERVISTATORE** Ed ecco il punto della mia confusione. Se un errante, dopo la  
morte fisica, ritorna al suo pianeta natìo, diciamo, perché la stessa entità non  
può essere estratta dal tempo/spazio negativo per tornare al suo pianeta natìo,  
anziché incarnarsi nello spazio/tempo negativo?

## IL CONTATTO DI RA: L'INSEGNAMENTO DELLA LEGGE DELL'UNO

**RA** Io sono Ra. Come abbiamo detto, la posizione nel tempo/spazio negativo, di cui stavamo parlando in precedenza, è una posizione che è preincarnativa. Dopo la morte del complesso fisico nell'attivazione del raggio giallo, il complesso mente/corpo/spirito si sposta in una porzione di tempo/spazio del tutto differente in cui il corpo indaco permetterà che molta guarigione e revisione abbia luogo prima di fare qualsiasi mossa verso un'altra esperienza incarnativa.

Percepisco un errore di calcolo basilare da parte tua in quanto il tempo/spazio non è più omogeneo dello spazio/tempo. È un sistema complesso e completo di illusioni, danze e schemi quanto lo è lo spazio/tempo, e ha un sistema altrettanto strutturato di quelle che voi potreste definire leggi naturali.

**70.18 INTERVISTATORE** Farò questa domanda per informarmi un po' su quello che hai appena affermato. Quando sei venuto su questo pianeta su dei vascelli 18.000 e 11.000 anni fa, questi vascelli sono stati definiti, io credo, vascelli a campana e sono stati fotografati da George Adamski. Se è corretto questi vascelli assomigliavano un po' ad una campana; avevano degli oblò tutto intorno nelle parti superiori; e nella parte inferiore avevano tre emisferi disposti a 120°. È corretto questo?

**RA** Io sono Ra. Questo è corretto.

**70.19 INTERVISTATORE** Questi erano costruiti nel tempo/spazio o nello spazio/tempo?

**RA** Io sono Ra. Ti chiediamo una costante pazienza, perché la nostra risposta deve essere complessa.

Un costrutto di pensiero veniva formato nel tempo/spazio. Questa porzione di tempo/spazio è quella che si avvicina alla velocità della luce. Nel tempo/spazio, in quest'avvicinamento, le condizioni sono tali che il tempo diviene infinito e la massa cessa così che chi è in grado di rasentare la forza limite, diciamo, di questo tempo/spazio sarà capace di collocarsi dove vuole.

Quando ci siamo trovati dove desideravamo essere, abbiamo poi vestito il costrutto di luce con quello che potrebbe apparire come una campana di cristallo. Questa è stata creata attraverso i limiti nello spazio/tempo. Dunque, c'erano due costrutti: il costrutto nel tempo/spazio (ovvero immateriale), ed il costrutto nello spazio/tempo (ovvero materializzato).



## IL CONTATTO DI RA: L'INSEGNAMENTO DELLA LEGGE DELL'UNO

**70.20 INTERVISTATORE** Ora, c'era una ragione per la forma che hai scelto in particolare, in particolare una ragione per i tre emisferi sul fondo?

**RA** Io sono Ra. Sembrava una forma esteticamente piacevole, e ben calibrata su quei limitati usi che dovevamo necessariamente fare dei requisiti di mobilità del vostro spazio/tempo.

**70.21 INTERVISTATORE** C'era un principio di motivazione contenuto nei tre emisferi sul fondo, o erano solamente estetici, o erano carrelli di atterraggio?

**RA** Io sono Ra. Erano estetici e parte di un sistema di propulsione. Questi emisferi non erano carrelli di atterraggio.

**70.22 INTERVISTATORE** Mi spiace fare domande così stupide, ma sto tentando di determinare qualcosa riguardo allo spazio/tempo, al tempo/spazio e, si potrebbe dire, a quest'area molto difficile del meccanismo di evoluzione. Io penso che sia fondamentale per comprendere la nostra evoluzione. Tuttavia, non sono sicuro di questo, e forse sto sprecando il mio tempo. Ra potrebbe commentare se sto sprecando il mio tempo in questa particolare [*risatine*] indagine o se invece sarebbe fruttuosa?

**RA** Io sono Ra. Dato che i concetti di spazio/tempo, o fisici, e di tempo/spazio, o metafisici, sono meccanici, non sono cruciali per l'evoluzione spirituale del complesso mente/corpo/spirito. Lo studio dell'amore e della luce è molto più produttivo nel suo moto verso l'unità per quelle entità che ponderano tali concetti. Ad ogni modo, questo materiale è, diciamo, di un minimo interesse ed è innocuo.

**70.23 INTERVISTATORE** Stavo facendo queste domande soprattutto per capire o per costruire una base per un tentativo di ottenere uno spiraglio di illuminazione sul modo in cui il tempo/spazio e lo spazio/tempo sono correlati con l'evoluzione del complesso mente/corpo/spirito così da poter comprendere meglio le tecniche, si può dire, di tale evoluzione.

Per esempio, hai affermato: “la differenza di potenziale può essere rilasciata e le polarità cambiate dopo che un'entità ha appreso/insegnato le lezioni dell'amore del sé” – se l'entità è un'entità positiva che si è ritrovata nel tempo/spazio negativo ed ha poi dovuto incarnarsi nello spazio/tempo negativo. E quello che

## IL CONTATTO DI RA: L'INSEGNAMENTO DELLA LEGGE DELL'UNO

stavo tentando di fare è di costruire una base per tentare di capire, o almeno per ottenere una minima comprensione di quello che intendevi con questa affermazione: che la differenza di potenziale può essere rilasciata e la polarità cambiata dopo il suddetto passo.

Sono molto interessato a sapere, se collocati in un tempo/spazio negativo, perché sia necessario incarnarsi nello spazio/tempo negativo ed apprendere/insegnare l'amore per il sé e sviluppare, suppongo, un livello di polarità di sesta densità prima di poter rilasciare tale differenza di potenziale. Stavo cercando di costruire un piccolo punto d'appoggio, o una piattaforma, da cui renderlo più evidente. Potresti parlare di quest'argomento, per favore?

**RA** Io sono Ra. Questa sarà l'ultima domanda completa di questa seduta.

L'entità che s'incarna nello spazio/tempo negativo non troverà possibile mantenere una qualsivoglia polarità positiva dato che la negatività, quando pura, è una specie di pozzo gravitazionale, diciamo, che trascina tutto dentro. Quindi l'entità, sebbene ricordi la propria polarità appresa e preferita, deve necessariamente fare uso del catalizzatore fornito e ricapitolare le lezioni del servizio al sé al fine di accumulare polarità sufficiente a fare in modo che si crei il potenziale per l'inversione.

Vi è molto in questa linea di indagine che è un po' confuso. A questo punto, ci permettiamo di consentire all'intervistatore di riformulare la domanda o ridirigere la direzione della domanda più verso quello che è il cuore del suo interesse.

**70.24 INTERVISTATORE** Cercherò allora, nella prossima sessione, di dirigermi di più verso il cuore. In questa sessione stavo cercando di arrivare ad un punto che pensavo fosse fondamentale per l'evoluzione dello spirito, ma sembra che mi sia andato storto qualcosa. Mi spiace per questo. Talvolta è molto, molto difficile per me fare domande intelligenti su questi argomenti.

Chiederò solamente se c'è qualcosa che possiamo fare per beneficiare del contatto o per mettere lo strumento più comodo?

**RA** Io sono Ra. Siete coscienziosissimi e gli allineamenti sono particolarmente buoni. Vi ringraziamo, amici miei, e siamo stati lieti di parlare con voi. Stiamo

IL CONTATTO DI RA: L'INSEGNAMENTO DELLA LEGGE DELL'UNO  
tentando di essere di massimo aiuto per voi prendendoci cura di non esaurire questo strumento. Quindi, sebbene rimanga una piccola riserva, cercheremo da questa seduta in poi di conservare questa riserva, poiché questo strumento ha organizzato il suo subconscio per accettare questa configurazione.

Io sono Ra. Voi tutti state facendo bene, amici miei. Vi lasciamo nell'amore e nella luce dell'Uno Infinito Creatore. Andate avanti, quindi, a rallegrarvi e glorificarvi nella forza e nella pace dell'Uno Infinito Creatore. Adonai.

## SESSIONE 71

18 SETTEMBRE 1981

**71.0 RA** Io sono Ra e vi saluto nell'amore e nella luce dell'Uno Infinito Creatore. Adesso stiamo comunicando.

**71.1 INTERVISTATORE** Potresti innanzitutto darmi la condizione dello strumento?

**RA** Io sono Ra. È come enunciata in precedenza con l'eccezione di un leggero miglioramento nelle distorsioni dell'energia vitale. Si potrebbe far notare al gruppo di supporto, senza trasgredire, che è bene aiutare lo strumento nel tener presente che, mentre le distorsioni del complesso fisico restano come sono, non è consigliabile utilizzare le aumentate energie vitali per attività del complesso fisico, dato che questo le costerebbe un prezzo un po' pesante.

*[C'è una pausa di 57 secondi fra la fine di questa risposta e l'inizio della domanda successiva.]*

**71.2 INTERVISTATORE** Ho parecchie domande diverse. In questa sessione spero di poter stabilire, cercando in giro con parecchi tipi di domande diverse, un punto d'ingresso in un'indagine che sia fruttuosa. Vorrei innanzitutto chiedere, è possibile aumentare la polarità senza aumentare la raccogliibilità?

**RA** Io sono Ra. La connessione fra polarizzazione e raccogliibilità è importantissima nel raccolto di terza densità. In questa densità un aumento nel servizio ad altri, o nel servizio al sé, aumenterà quasi inevitabilmente l'abilità di un'entità di godere di un'intensità di luce maggiore. Quindi, in questa densità, potremmo dire, difficilmente è possibile polarizzarsi senza aumentare la raccogliibilità.

**71.3 INTERVISTATORE** Questo probabilmente sarebbe possibile in densità superiori come la quinta densità. È corretto questo?

**RA** Io sono Ra. Nel raccolto di quinta densità, la polarizzazione ha molto poco a che fare con la raccogliibilità.

**71.4 INTERVISTATORE** Potresti spiegare il concetto del lavorare con l'essere non manifesto in terza densità per creare l'evoluzione?

## IL CONTATTO DI RA: L'INSEGNAMENTO DELLA LEGGE DELL'UNO

**RA** Io sono Ra. Questa è una domanda multi-sfaccettata, e qualsiasi striatura volessimo esporre è discutibile.<sup>1</sup> Per favore riformula fornendo ogni ulteriore informazione approfondita richiesta, se possibile.

**71.5 INTERVISTATORE** Per favore, definisci l'essere non manifesto.

**RA** Io sono Ra. Possiamo vedere che vuoi perseguire gli strati più profondi dell'informazione. Risponderemo, quindi, in un certo modo che non sarà esauriente per la domanda ma è pensato per andare un po' oltre gli insegnamenti esteriori.

L'essere non manifesto è, come abbiamo detto, quell'essere che esiste e compie il proprio lavoro senza riferimento, o aiuto da altri-sé. Per penetrare questo concetto si può osservare l'inevitabile connessione fra il sé non manifesto e l'analogo metafisico, o di tempo/spazio, del sé di spazio/tempo. Le attività di meditazione, contemplazione, e quello che si potrebbe definire il bilanciamento interno di pensieri e reazioni sono quelle attività del sé non manifesto più strettamente allineate con il sé metafisico.

**71.6 INTERVISTATORE** Quando un'entità attraversa il processo della morte in terza densità si ritrova nel tempo/spazio, si ritrova in un insieme diverso di circostanze. Potresti descrivere, per favore, le proprietà o le circostanze del tempo/spazio e poi il processo di guarigione delle esperienze dell'incarnazione che alcune entità incontrano?

**RA** Io sono Ra. Sebbene sia difficile rispondere adeguatamente a questa domanda a causa delle limitazioni dei complessi di vibrazione sonora del vostro spazio/tempo, risponderemo al meglio delle nostre possibilità.

Il marchio di fabbrica del tempo/spazio è la diversità fra tempo e spazio. Nel vostro spazio/tempo l'orientamento spaziale del materiale crea una struttura tangibile per l'illusione. Nel tempo/spazio la diversità grava sulle spalle di quella proprietà a voi nota come tempo. Questa proprietà rende le entità e le esperienze intangibili, in senso relativo. Nella vostra struttura ogni particella, o vibrazione

---

<sup>1</sup> In questo contesto, *striatura* può essere definita come "un numero di strati o peculiarità parallele."

IL CONTATTO DI RA: L'INSEGNAMENTO DELLA LEGGE DELL'UNO  
del nucleo, si muove ad una velocità che si avvicina a quella che voi chiamate velocità della luce dalla direzione delle velocità superluminali.

Quindi l'esperienza del tempo/spazio, o metafisica, è quella che è sintonizzata assai finemente e, sebbene sia un analogo dello spazio/tempo, manca delle sue caratteristiche tangibili. In questi piani metafisici c'è una grande quantità di quello che voi chiamate tempo che viene impiegato per vedere e rivedere le influenze e gli apprendimenti/insegnamenti di una, come la definireste voi, precedente incarnazione nello spazio/tempo.

L'estrema fluidità di queste regioni rende possibile penetrare molte delle cose che devono necessariamente essere assorbite prima che il processo di guarigione di un'entità possa essere compiuto. Ogni entità viene collocata in uno stato pressoché immobile, proprio come voi venite collocati nello spazio/tempo in uno stato pressoché immobile nel tempo. In questo spazio immobile l'entità è stata collocata dal creatore di forma e dal sé superiore così che possa trovarsi nella configurazione appropriata per apprendere/insegnare quanto ha ricevuto nell'incarnazione nello spazio/tempo.

In base a questa località del tempo/spazio ci saranno certi aiutanti che assisteranno in questo processo di guarigione. Il processo include il vedere appieno l'esperienza, il vederla sullo sfondo dell'esperienza totale del complesso mente/corpo/spirito, perdonando il sé per tutti i passi falsi relativi ai cartelli stradali mancati durante l'incarnazione e, infine, l'attenta valutazione delle prossime necessità di apprendimento. Questo viene fatto interamente dal sé superiore fino a quando l'entità non diventa cosciente nello spazio/tempo del processo e dei mezzi di evoluzione spirituale, momento in cui l'entità prenderà consciamente parte a tutte le decisioni.

**71.7 INTERVISTATORE** Il processo nel tempo/spazio positivo è identico al processo nel tempo/spazio negativo per questa guarigione?

**RA** Io sono Ra. Il processo nello spazio/tempo del perdono e dell'accettazione è molto simile a quello nel tempo/spazio in quanto le qualità del processo sono analoghe. Tuttavia, nello spazio/tempo non è possibile determinare il corso degli eventi oltre l'incarnazione ma solo correggere gli squilibri presenti. Nel tempo/spazio, d'altro canto, non è possibile correggere alcuna azione sbilanciata ma piuttosto percepire gli squilibri e, quindi, perdonare il sé per quello che è.

## IL CONTATTO DI RA: L'INSEGNAMENTO DELLA LEGGE DELL'UNO

Vengono quindi prese decisioni per allestire le possibilità/probabilità di correggere questi squilibri in quelle che voi definite esperienze future di spazio/tempo.

Il vantaggio del tempo/spazio è nella fluidità della grande revisione. Il vantaggio dello spazio/tempo è che, lavorando nell'oscurità con una piccola candela, si possono correggere gli squilibri.

**71.8 INTERVISTATORE** Se un'entità ha scelto la polarizzazione negativa i processi di guarigione e revisione sono simili per il percorso negativo?

**RA** Io sono Ra. Questo è corretto.

**71.9 INTERVISTATORE** I processi di cui stiamo parlando sono processi che avvengono su molti pianeti nella nostra Galassia Via Lattea, o avvengono su tutti i pianeti, oppure con quale percentuale?

**RA** Io sono Ra. Questi processi avvengono su tutti i pianeti che hanno dato origine a sub-Logos come voi. La percentuale di pianeti abitati è approssimativamente del 10%.

**71.10 INTERVISTATORE** Che percentuale di stelle, più o meno, ha dei sistemi planetari?

**RA** Io sono Ra. Questa informazione non è importante, ma è innocua. Approssimativamente, il 32% delle stelle ha pianeti come li conoscete voi, mentre un altro 6% possiede una qualche sorta di materiale agglomerato che in alcune densità può essere abitabile.

**71.11 INTERVISTATORE** Bene, questo mi direbbe che più o meno il 3% di tutte le stelle ha dei pianeti abitati, che darebbe solamente un'idea, diciamo, sconvolgente del numero di entità che— Suppongo, quindi, che questo processo di evoluzione sia in uso in tutto l'universo conosciuto. È corretto questo?

**RA** Io sono Ra. Quest'ottava di conoscenza infinita dell'Uno Creatore è così com'è in tutta l'Una Infinita Creazione, con variazioni programmate dai sub-Logos di quelle che voi chiamate galassie maggiori e galassie minori. Queste variazioni non sono significative ma si possono paragonare alle varie regioni di un'area geografica in cui si evidenziano vari modi di pronunciare lo stesso complesso di vibrazione sonora o concetto.

**71.12 INTERVISTATORE** Da questo mi sembra quindi che un sub-Logos come il nostro sole usi il libero arbitrio per modificare solo leggermente un'idea molto più generale di evoluzione del creato così che il piano generale di evoluzione del creato, che sembra così uniforme in tutta l'Una Infinita Creazione, sia che con questo processo i sub-Logos crescano attraverso le densità e, sotto la Prima Distorsione, trovino la propria via di ritorno verso il Pensiero Originale. È corretto questo?

**RA** Io sono Ra. Questo è corretto.

**71.13 INTERVISTATORE** Quindi ogni entità si trova su un percorso che porta ad un'unica destinazione. È come avere moltissime strade che viaggiano attraverso moltissimi luoghi ma che alla fine si fondono in unico grande centro. È corretto questo?

**RA** Io sono Ra. Questo è corretto ma vuole un po' di descrizione approfondita. Più applicabile sarebbe l'idea che ogni entità contiene dentro di sé tutte le densità e sub-densità dell'ottava così che in ogni entità, indipendentemente da dove la conducano le sue scelte, il suo grande progetto interno sia un tutt'uno con tutti gli altri. In questo modo le sue esperienze ricadranno negli schemi del viaggio di ritorno verso il Logos originale. Questo viene fatto tramite il libero arbitrio, ma i materiali da cui si possono compiere le scelte sono un unico progetto.

**71.14 INTERVISTATORE** Hai fatto l'affermazione che la pura negatività agisce come un pozzo gravitazionale che attira tutto al suo interno. Mi stavo chiedendo, innanzitutto, se la pura positività abbia precisamente lo stesso effetto? Puoi rispondere a questo per favore?

**RA** Io sono Ra. Questo non è corretto. La positività ha un effetto molto più debole a causa del forte elemento del riconoscimento del libero arbitrio in qualunque positività che si avvicina alla purezza. Dunque, anche se l'entità orientata negativamente può trovare difficile polarizzarsi negativamente trovandosi in mezzo ad una tale risonante armonia, non lo troverà impossibile.

D'altro canto, la polarizzazione negativa è una polarizzazione che non accetta il concetto di libero arbitrio degli altri-sé. Quindi, in un complesso sociale la cui negatività si avvicina alla purezza l'attrazione sugli altri-sé è costante. Un'entità positivamente orientata in una situazione simile desidererebbe che gli altri-sé abbiano il loro proprio libero arbitrio, e dunque si ritroverebbe rimossa dalla sua



## IL CONTATTO DI RA: L'INSEGNAMENTO DELLA LEGGE DELL'UNO

capacità di esercitare il proprio libero arbitrio, perché il libero arbitrio delle entità orientate negativamente è piegato verso la conquista.

**71.15 INTERVISTATORE** Potresti per favore commentare l'accuratezza di questa affermazione? Parlerò in generale del concetto di magia e per prima cosa la definirò come l'abilità di creare cambiamenti a volontà nella coscienza. Questa è una definizione accettabile?

**RA** Io sono Ra. Questa definizione è accettabile in quanto pone sull'adepto il fardello da sopportare. Si potrebbe capire meglio tornando a riferirci ad una domanda precedente, secondo la vostra misurazione, in questa seduta che aveva a che fare con il sé non manifesto. Nella magia si lavora con il sé non manifesto di qualcuno in corpo, mente e spirito; il grado di commistione dipende dalla natura del lavoro.

Questi lavori sono facilitati dall'aumento dell'attivazione del centro di energia del raggio indaco. Il centro di energia del raggio indaco è alimentato, come lo sono tutti i centri di energia, dall'esperienza, ma molto più degli altri è alimentato da quelle che noi abbiamo definito discipline della personalità.

**71.16 INTERVISTATORE** Affermerò che l'obiettivo del rituale di magia bianca è di creare un cambiamento nella coscienza di un gruppo. È corretto questo?

**RA** Io sono Ra. Non necessariamente. È possibile che quella che voi definite magia bianca venga adoperata con il proposito di alterare solo il sé, o il luogo dell'attività. Questo si fa con la consapevolezza che aiutare il sé nella polarizzazione verso l'amore e la luce significa aiutare la vibrazione planetaria.

**71.17 INTERVISTATORE** Il cambio nella coscienza dovrebbe risultare in una maggiore distorsione verso il servizio agli altri, verso l'unità con il tutto, e verso il conoscere al fine di servire. È corretto questo, e ci sono altri risultati desiderati?

**RA** Io sono Ra. Queste sono frasi lodevoli. Il cuore della magia bianca è l'esperienza della gioia dell'unione con il Creatore. Questa gioia si irraderà, di necessità, attraverso tutta l'esperienza di vita dell'adepto positivo. È per questa ragione che la magia sessuale non è ristretta solamente agli adepti orientati negativamente che si polarizzano, ma, quando utilizzata con molta attenzione, ha il suo posto nell'alta magia dato che essa, se usata con estrema attenzione, ha

## IL CONTATTO DI RA: L'INSEGNAMENTO DELLA LEGGE DELL'UNO

il suo posto nell'alta magia in quanto essa, quando usata correttamente, unisce corpo, mente e spirito con l'Uno Infinito Creatore.

Qualsiasi proposito su cui puoi soffermarti dovrebbe, suggeriamo noi, prendere in considerazione questa unione fondamentale con l'Uno Infinito Creatore, poiché questa unione risulterà di necessità nel servizio agli altri.

**71.18 INTERVISTATORE** Ci sono, direi, certe regole della magia bianca. Ne leggerò un po' che ho scritto io, e mi piacerebbe che tu commentassi le basi filosofiche o il ragionamento che vi sta dietro e che aggiungessi a questa lista qualsiasi cosa di importante io possa aver trascurato. Primo, un posto speciale per operare preferibilmente costruito dai praticanti; secondo, un segnale o una chiave come un anello per convocare la personalità magica; terzo, abiti speciali indossati solo per queste attività; quarto, un momento specifico della giornata; quinto, una serie di complessi di vibrazioni sonore rituali pensati per creare la distorsione mentale desiderata; sesto, un obiettivo di gruppo per ogni sessione. Commenteresti questa lista per favore?

**RA** Io sono Ra. Commentare questa lista significa agire come un tecnico che vede gli strumenti dell'orchestra ed accomoda ed accorda gli strumenti. Noterete come questi siano dettagli tecnici. Non è qui che risiede l'arte.

La cosa meno importante è quello che voi chiamate il momento della giornata. Questo è importante in quei nexus esperienziali in cui le entità ricercano l'esperienza metafisica senza un controllo cosciente sulla ricerca. La ripetizione delle attività fornisce a questa ricerca una struttura. In questo particolare gruppo la struttura è disponibile senza il bisogno di un'inevitabile similarità negli orari delle sedute. Possiamo notare che questa regolarità è sempre utile.

**71.19 INTERVISTATORE** Hai affermato in una sessione precedente che Ra ha cercato per un certo tempo di trovare un gruppo come questo. Devo supporre che questa ricerca avesse il proposito di comunicare la Legge dell'Uno. È corretto questo?

**RA** Io sono Ra. Questo è parzialmente corretto. Come abbiamo detto, desideravamo anche tentare di compiere una riparazione delle distorsioni di questa legge messe in moto dalle nostre ingenue azioni nel vostro passato.

## IL CONTATTO DI RA: L'INSEGNAMENTO DELLA LEGGE DELL'UNO

**71.20 INTERVISTATORE** Puoi dirmi se fino a questo punto abbiamo trattato il materiale necessario per operare, se pubblicato, le necessarie riparazioni alle azioni ingenuie?

**RA** Io sono Ra. Non vogliamo mancare di rispetto al vostro servizio, ma non ci aspettiamo di poter riparare completamente a queste distorsioni. Possiamo, comunque, offrire i nostri pensieri nel tentativo. Il tentativo è per noi molto più importante della completezza del risultato. La natura del vostro linguaggio è tale che ciò che viene distorto non può, secondo le nostre conoscenze, essere completamente raddrizzato ma solo un po' illuminato.

**71.21 INTERVISTATORE** Quando dici che cercavi questo gruppo, cosa intendi? Qual è stato il tuo processo di ricerca? Faccio questa domanda per capire meglio l'illusione del tempo e dello spazio.

**RA** Io sono Ra. Considera il processo di uno che vede lo spettrografo di qualche complesso di elementi. È un campione di pittura complesso, diciamo per facilità di descrizione. Noi di Ra conoscevamo gli elementi necessari per la comunicazione che avessero qualche opportunità di perdurare. Abbiamo comparato il nostro frammento di colore con quello di molti individui e gruppi per un lungo arco del vostro tempo. Il vostro spettrografo combacia con il nostro campione.

In risposta al tuo desiderio di vedere la relazione fra spazio/tempo e tempo/spazio, permettici di dire che noi abbiamo condotto questa ricerca nel tempo/spazio, poiché in questa illusione si possono vedere abbastanza rapidamente le entità come complessi vibratorii e i gruppi come armoniche all'interno di complessi vibratorii.

*[C'è una pausa di 33 secondi fra la fine di questa risposta e l'inizio della domanda successiva.]*

**71.22 INTERVISTATORE** Capisco come il prodotto più importante di questa comunicazione sia un veicolo di parziale illuminazione per quelli incarnati adesso che sono diventati consapevoli della loro parte nel loro proprio processo evolutivo. È corretta questa mia supposizione?

## IL CONTATTO DI RA: L'INSEGNAMENTO DELLA LEGGE DELL'UNO

**RA** Io sono Ra. È corretta. Possiamo far notare che questo è lo scopo di tutti gli artefatti e le esperienze con cui le entità possono venire a contatto e non è solo una proprietà di Ra o di questo contatto.

Troviamo che questo strumento ha trascurato di continuare a ricordare al proprio sé il bisogno di conservare una parte di energia come riserva. Questo è raccomandato come parte del programma interiore di reintegrazione in quanto allungherà il numero di sedute che possiamo avere. Questo è accettabile per noi. L'energia trasferita cresce molto, molto piano. Dobbiamo lasciarvi a breve. C'è qualche breve domanda in questo momento?

**71.22 INTERVISTATORE** C'è qualcosa che possiamo fare per migliorare il contatto o per mettere lo strumento più comodo?

**RA** Io sono Ra. Siete coscienziosi. Rimanete molto meticolosi riguardo agli allineamenti degli oggetti. Vi ringraziamo.

Io sono Ra. Vi lascio nell'amore e nella gloriosa luce dell'Infinito Creatore. Andate avanti, quindi, a rallegrarvi nella forza e nella pace dell'Uno Infinito Creatore. Adonai.

## SESSIONE 72

14 OTTOBRE 1981

**72.0 RA** Io sono Ra. Vi saluto nell'amore e nella luce dell'Uno Infinito Creatore. Adesso stiamo comunicando.

**72.1 INTERVISTATORE** Puoi innanzitutto darmi un'indicazione sulla condizione dello strumento?

**RA** Io sono Ra. Le distorsioni dell'energia fisica di questo strumento sono come rilevate in precedenza. Il livello di energia vitale è diventato distorto rispetto ai normali livelli, un po' diminuiti, a causa della distorsione nell'attività del complesso mentale di questo strumento di essere stata responsabile per le difficoltà, diciamo, nel raggiungere la configurazione appropriata per questo contatto.

**72.2 INTERVISTATORE** Il rituale di messa al bando che abbiamo eseguito ha avuto qualche effetto nel purificare il luogo della seduta e nello schermare dalle influenze che non desideriamo?

**RA** Io sono Ra. Questo è piuttosto corretto.

**72.3 INTERVISTATORE** Puoi dirmi cosa posso fare per migliorare l'efficacia del rituale?

**RA** Io sono Ra. No.

**72.4 INTERVISTATORE** Puoi dirmi cosa ha causato nello strumento una condizione prossima all'incoscienza durante le ultime due meditazioni precedenti a questa, al punto tale le abbiamo interrotte?

**RA** Io sono Ra. Possiamo.

**72.5 INTERVISTATORE** Me lo diresti, per favore?

**RA** Io sono Ra. L'entità che contatta questo strumento dal gruppo di Orione ha dapprima tentato di spingere il complesso mente/corpo/spirito, che potresti chiamare spirito, a lasciare il complesso fisico del raggio giallo nella aspettativa, disattesa, che si stesse preparando per il contatto con Ra. Voi avete familiarità con questa tattica e con le sue conseguenze. Lo strumento, senza pausa nel sentire

## IL CONTATTO DI RA: L'INSEGNAMENTO DELLA LEGGE DELL'UNO

questo saluto, ha deciso per il ritorno nel complesso fisico richiedendo che le fosse tenuta la mano.

Dunque, il maggiore obiettivo dell'entità di Orione non è stato raggiunto. Tuttavia, essa ha scoperto che i presenti non sono capaci di distinguere fra incoscienza, con il complesso mente/corpo/spirito integro, e lo stato di trance nel quale il complesso mente/corpo/spirito non è presente.

Pertanto, ha applicato alla massima intensità il saluto che provoca capogiro e, nella meditazione senza protezione, ha causato in questo strumento semplice incoscienza come in quella che voi definireste fiacchezza o vertigine. L'entità di Orione, di conseguenza, ha usato questa tattica per impedire che il contatto con Ra avesse l'opportunità di essere compiuto.

**72.6 INTERVISTATORE** Lo strumento ha in programma un'operazione alla mano per il prossimo mese. Se per produrre lo stato di incoscienza venisse utilizzata l'anestesia generale potrà questa o qualsiasi altro parametro dell'operazione permettere intromissioni da parte delle entità di Orione?

**RA** Io sono Ra. È estremamente improbabile a causa della necessità dell'intenzione del complesso mente/corpo/spirito, quando si separa dal complesso fisico del raggio giallo, di servire il Creatore nel modo più specifico. L'attitudine di colui che si avvicina ad una esperienza come quella che descrivi tu non si starebbe avvicinando allo stato di incoscienza con una attitudine di questo genere.

**72.7 INTERVISTATORE** Qui abbiamo, io credo, un principio molto importante rispetto alla Legge dell'Uno. Tu hai affermato che l'attitudine dell'individuo è di massima importanza affinché l'entità di Orione possa essere efficace. Spiegheresti per favore come funziona questo meccanismo rispetto alla Legge dell'Uno, e perché l'attitudine dell'entità è di massima importanza, e perché questo consente un'azione da parte dell'entità di Orione?

**RA** Io sono Ra. La Legge della Confusione, ovvero il Libero Arbitrio, è assolutamente predominante nelle funzioni dell'infinita creazione. Ciò che è intenzionale ha tanta intensità di attrazione verso il polo opposto quanta è l'intensità dell'intenzione o del desiderio.

## IL CONTATTO DI RA: L'INSEGNAMENTO DELLA LEGGE DELL'UNO

Dunque, coloro i cui desideri sono superficiali o effimeri sperimentano solo effimere configurazioni di quella che si può definire la circostanza magica. C'è un punto di svolta, un fulcro che scatta quando il complesso mente/corpo/spirito sintonizza la propria volontà verso il servizio. Se questa volontà e questo desiderio è per il servizio agli altri, sarà attivata la polarità corrispondente.

Nella circostanza di questo gruppo ci sono tre volontà di questo tipo che agiscono all'unisono con lo strumento, diciamo, nella posizione cruciale della fedeltà al servizio. È così che dev'essere per il bilanciamento del lavoro e per la continuazione del contatto. Anche il nostro complesso vibratorio è puntato unidirezionalmente su queste sedute, ed anche la nostra volontà di servire ha un certo grado di purezza. Questo ha creato l'attrazione per il polo opposto che voi sperimentate.

Possiamo notare che una simile configurazione di libero arbitrio, puntata unidirezionalmente verso il servizio agli altri, ha anche il potenziale per richiamare una grande massa di forza di luce. Anche questa forza di luce positiva, tuttavia, opera sotto il libero arbitrio, e deve essere invocata.

Noi non potremmo parlare a proposito di questo e non dovremmo guidarvi, poiché la natura di questo contatto è tale che la purezza del vostro libero arbitrio deve essere, sopra ogni altra cosa, preservata. Dunque, vi avviate nel vostro cammino attraverso le esperienze per scoprire quelle predisposizioni che possono essere di aiuto.

*[C'è una pausa di 30 secondi fra la fine di questa risposta e l'inizio della domanda successiva.]*

**72.8 INTERVISTATORE** Le entità orientate negativamente che contattano noi ed altri su questo pianeta sono limitate dalla Prima Distorsione. Ovviamente sono stati limitati dal rituale di messa al bando appena eseguito. Potresti descrivere, con riferimento al libero arbitrio, come si limitano al fine di operare entro la Prima Distorsione? E come funziona il rituale stesso di messa al bando?

**RA** Io sono Ra. Questa domanda ha parecchie porzioni. Primo, quelli di polarità negativa non operano nel rispetto del libero arbitrio a meno che non sia necessario. Essi si auto-invocano e trasgrediranno tutte le volte che lo sentono possibile.

## IL CONTATTO DI RA: L'INSEGNAMENTO DELLA LEGGE DELL'UNO

Secondo, essi sono limitati dalla grande Legge della Confusione in quanto, per la maggior parte, sono incapaci di entrare in questa sfera planetaria di influenza e sono in grado di sfruttare le finestre di distorsione del tempo/spazio solamente nel momento in cui c'è qualche chiamata per bilanciare una chiamata positiva. Una volta che si trovano qui, il loro desiderio è la conquista.

Terzo, nel caso della rimozione permanente di questo strumento da questo spazio/tempo, è necessario permettere allo strumento di lasciare il proprio complesso fisico del raggio giallo per sua libera volontà. Dunque, è stato tentato un raggio.

L'utilizzo delle forme di luce che vengono generate è tale che queste entità trovano un muro attraverso il quale non possono passare. Questo è dovuto ai complessi di energia degli esseri di luce e ad aspetti dell'Uno Infinito Creatore invocati ed evocati nella costruzione del muro di luce.

**72.9 INTERVISTATORE** Tutto quello che noi sperimentiamo in riferimento a questo contatto— la nostra distorsione verso la conoscenza allo scopo di servire, la distorsione dell'entità di Orione verso il tentativo di ridurre dell'efficacia di questo servizio— tutto questo è il risultato della Prima Distorsione, per come la vedo io, nella creazione di un'atmosfera totalmente libera affinché il Creatore divenga più conoscibile a Sé Stesso attraverso l'interazione delle Sue porzioni, una rispetto all'altra. È corretta la mia visione rispetto a quanto ho appena detto?

**RA** Io sono Ra. Sì.

**72.10 INTERVISTATORE** Nell'ultima sessione hai accennato che se lo strumento usasse alcune delle sue accresciute energie vitali che sta sperimentando ora per l'attività fisica avrebbe pagato un "prezzo pesante." Potresti dirmi la natura di questo pesante prezzo e perché verrebbe sperimentato?

**RA** Io sono Ra. Il livello di energia fisica è una misura della quantità di energia disponibile del complesso corporeo di un complesso mente/corpo/spirito. La misura dell'energia vitale è una misura che esprime la quantità di energia dell'essere del complesso mente/corpo/spirito.

Questa entità ha grandi distorsioni nella direzione dell'attività del complesso mentale, dell'attività del complesso spirituale, e di quel grande condotto verso il



IL CONTATTO DI RA: L'INSEGNAMENTO DELLA LEGGE DELL'UNO  
Creatore, la volontà. Pertanto, l'energia vitale di questo strumento, anche in assenza di una riserva fisica misurabile, è abbastanza sostanziale.

Tuttavia, l'uso di questa energia di volontà, mente, e spirito per le cose del complesso fisico provoca una distorsione molto maggiore verso la diminuzione dell'energia vitale rispetto all'uso di queste energie per quelle cose che sono nei più profondi desideri e volontà del complesso mente/corpo/spirito. In questa entità questi desideri vanno verso il servizio al Creatore. Questa entità vede tutto il servizio come servizio al Creatore, e questa è la ragione per cui abbiamo avvertito il gruppo di supporto e lo strumento stesso a questo riguardo. I servizi non sono tutti uguali per profondità di distorsione. L'abuso di questa energia vitale significa, per essere letterali, la rimozione rapida della forza vitale.

**72.11 INTERVISTATORE** Hai accennato che la grande quantità di luce è disponibile. Io potrei, o questo gruppo potrebbe, per mezzo di un rituale appropriato, utilizzarla per ricaricare le energie vitali dello strumento?

**RA** Io sono Ra. Questo è corretto. Tuttavia, vi diffidiamo da ogni azione che elevi le personalità; piuttosto sarebbe bene essere meticolosi nelle vostre azioni.

**72.12 INTERVISTATORE** Potresti spiegare cosa intendi con “elevare le personalità”?

**RA** Io sono Ra. Indizi, possiamo offrire. Spiegazione è violazione. Possiamo solo chiederti di comprendere che tutti sono Uno.

**72.13 INTERVISTATORE** Abbiamo incluso “Shin” nel rituale di messa al bando, per trasformare “Yod Heh Vau Heh” in “Yod Heh Shin Vau Heh.” È di aiuto questo?

**RA** Io sono Ra. Questo è di aiuto specialmente per lo strumento le cui distorsioni vibrano ampiamente in congruenza con questo complesso di vibrazione sonora.

**72.14 INTERVISTATORE** Nel futuro terremo delle meditazioni di gruppo come nostre meditazioni della Domenica sera. Mi preoccupa la... protezione per lo strumento nel caso in cui sia ancora una volta un canale in queste. C'è un tempo ottimale, o una quantità di tempo limitata, in cui il rituale di messa al bando è efficace? O se continuamente, quotidianamente, purificassimo il luogo della seduta che usiamo per la meditazione della Domenica sera con il rituale di messa

IL CONTATTO DI RA: L'INSEGNAMENTO DELLA LEGGE DELL'UNO  
al bando, questo potrebbe durare per lunghi periodi di tempo, oppure il rituale deve essere fatto immediatamente prima della meditazione?

**RA** Io sono Ra. La tua prima affermazione è più approssimativamente corretta.

**72.15 INTERVISTATORE** C'è qualche pericolo nelle meditazioni della Domenica sera, con le precauzioni che stiamo prendendo, che lo strumento venga portato via dall'entità di Orione?

**RA** Io sono Ra. Le opportunità per l'entità di Orione dipendono completamente dalle condizioni di consapevolezza e prontezza dello strumento. Vorremmo suggerire che questo strumento è ancora troppo neofita nell'aprirsi alle domande dato che questo è il formato utilizzato da Ra. Man mano che lo strumento cresce in consapevolezza questa precauzione può diventare superflua.

**72.16 INTERVISTATORE** È possibile iper-energizzare lo strumento con i trasferimenti di energia sessuale?

**RA** Io sono Ra. No.

**72.17 INTERVISTATORE** Perché non c'è nessuna protezione sul pavimento, o sul fondo, del rituale di messa al bando, e dovrebbe esserci?

**RA** Io sono Ra. Questa sarà l'ultima domanda completa di questa seduta.

Lo sviluppo del contatto psichico è possibile solo attraverso i centri di energia che partono da una stazione che voi potreste definire all'interno del raggio viola, si muove attraverso il centro di energia dell'adepto e da lì verso l'obiettivo dell'opportunità. A seconda della natura vibratoria e del proposito del contatto, sia esso positivo o negativo, l'entità sarà energizzata, o bloccata, nel modo desiderato.

Noi di Ra ci avviciniamo a questo strumento con un contatto a fascio stretto attraverso il raggio viola. Altri possono penetrare attraverso questo raggio giù fino a qualunque centro di energia. Noi, per esempio, facciamo grande uso del centro di energia del raggio blu di questo strumento quando tentiamo di comunicare le nostre distorsione-comprensioni della Legge dell'Uno.

L'entità di Orione trapassa lo stesso raggio viola e si muove verso due punti per giocare la maggior parte delle proprie opportunità non fisiche. Essa attiva il

## IL CONTATTO DI RA: L'INSEGNAMENTO DELLA LEGGE DELL'UNO

centro di energia del raggio verde mentre blocca ulteriormente il centro di energia del raggio indaco. Questa combinazione provoca confusione nello strumento ed una conseguente iperattività in proporzioni imprudenti per le funzioni del complesso fisico. Essa va semplicemente alla ricerca delle distorsioni programmate preincarnativamente e sviluppate nello stato incarnativo.

Le energie della vita stessa, essendo l'Uno Infinito Creatore, fluiscono dal polo sud del corpo, visto nella sua forma magnetica. Dunque, solo il Creatore può, attraverso i piedi, entrare nel guscio energetico del corpo con qualche effetto. Gli effetti dell'adepto sono quelli che provengono dalla direzione superiore, e quindi la costruzione del muro di luce è piuttosto propizia.<sup>1</sup>

Possiamo chiedere se c'è qualche domanda più breve al momento?

**72.18 INTERVISTATORE** Vorrei chiedere solamente se c'è qualcosa che possiamo fare per mettere lo strumento più comodo e per migliorare il contatto?

**RA** Io sono Ra. Questo strumento ha una distorsione un po' aumentata nella regione del collo. Un po' di attenzione qui potrebbe fornire una maggiore comodità. Va tutto bene, amici miei. La tolleranza e la pazienza osservate da Ra sono lodevoli. Continuate con questa meticolosità di proposito e di attenzione per le configurazioni appropriate per il contatto, e la continuazione del nostro contatto continuerà ad essere possibile. Questo è accettabile per noi.

Io sono Ra. Vi lascio, amici miei, a glorificarvi nell'amore e nella luce dell'Uno Infinito Creatore. Andate avanti, quindi, a rallegrarvi nella forza e nella pace dell'Uno Infinito Creatore. Adonai.

---

<sup>1</sup> In questo contesto, *propizia* può essere definita come "favorevole."

## SESSIONE 73

21 OTTOBRE 1981

**73.0 RA** Io sono Ra. Vi saluto nell'amore e nella luce dell'Uno Infinito Creatore. Adesso stiamo comunicando.

**73.1 INTERVISTATORE** Potresti darmi per favore un'indicazione sulla condizione dello strumento?

**RA** Io sono Ra. È come enunciata in precedenza con l'eccezione del livello di energia vitale che è più distorto verso il livello che è normale per questa entità.

**73.2 INTERVISTATORE** Il rituale di messa al bando che abbiamo eseguito è stato d'aiuto per questo contatto?

**RA** Io sono Ra. Il rituale descritto è migliorato con ogni seduta nel rendere efficace la purezza del contatto necessaria, non solo per il contatto con Ra, ma per ogni lavoro dell'adepto.

**73.3 INTERVISTATORE** Grazie. Vorrei ringraziare Ra in questo momento per l'opportunità di essere di servizio per coloro su questa sfera che desiderano avere le informazioni che otteniamo qui in questo [*incomprensibile*].

Hai affermato che il libero arbitrio, puntato unidirezionalmente verso il servizio agli altri, aveva il potenziale per richiamare una grande massa di forza di luce. Presumo che la stessa cosa si mantenga precisamente vera per la polarità del servizio-al-sé. È corretto questo?

**RA** Io sono Ra. Questo non è corretto ma solo leggermente. Nell'invocazione ed evocazione di quelle che possono essere definite entità o qualità negative l'espressione allerta l'equivalente orientato positivamente. Tuttavia, quelli sul sentiero del servizio-agli-altri attendono di essere chiamati e possono solo inviare amore.

**73.4 INTERVISTATORE** Quello a cui volevo arrivare era che questo richiamo di forza di luce è, per come la vedo io, un processo che deve essere totalmente una funzione del libero arbitrio, come dici tu. E quando il desiderio, e la volontà, e la purezza del desiderio dell'adepto o dell'operatore aumentano, aumenta il richiamo della

IL CONTATTO DI RA: L'INSEGNAMENTO DELLA LEGGE DELL'UNO  
forza di luce. Questa parte della cosa è uguale sia per i potenziali positivi sia per quelli negativi, ed è corretta questa mia affermazione?

**RA** Io sono Ra. Per evitare confusione riformuleremo semplicemente per chiarezza la tua affermazione corretta.

Coloro che sono sul sentiero del servizio-agli-altri possono fare appello alla forza di luce in proporzione diretta alla forza ed alla purezza della loro volontà di servire. Quelli che sono sul sentiero del servizio-al-sé possono fare appello alla forza oscura in proporzione diretta alla forza ed alla purezza della loro volontà di servire.

**73.5 INTERVISTATORE** Farò indubbiamente molti errori nelle mie affermazioni oggi perché quello che farò è tentare di ipotizzare come questo funzioni e lasciare che tu mi corregga.

Considerando l'esercizio del Pilastro Mediano ho pensato che potesse essere sbagliato in quanto in esso l'adepto vede o visualizza la luce che si muove verso il basso dal chakra della corona fino ai piedi. Ra ha affermato che il Creatore entra dai piedi e si muove verso l'alto, che questa luce spiraliforme entra dai piedi e si muove verso l'alto. A me pare che un adepto che richiami la forza di luce, nel visualizzare l'uso di questa, la visualizzerebbe entrare nella direzione dei piedi ed energizzerebbe prima il centro di energia rosso e muoversi verso l'alto attraverso i centri di energia in tale modo. È corretto questo?

**RA** Io sono Ra. No.

**73.6 INTERVISTATORE** Potresti dirmi dove sbaglio in questa affermazione?

**RA** Io sono Ra. Sì.

**73.7 INTERVISTATORE** Lo faresti per favore?

**RA** Io sono Ra. Ci sono due concetti con cui hai a che fare. Il primo è la grande via dello sviluppo della luce nel mente/corpo/spirito microcosmico. Si presume che un adepto abbia i propri centri di energia funzionanti fluidamente ed in una maniera bilanciata, al suo massimo sforzo, prima del lavoro magico.

Tutti i lavori di magia si basano su evocazione e/o invocazione. La prima invocazione di qualsiasi lavoro di magia è l'invocazione della personalità magica,

IL CONTATTO DI RA: L'INSEGNAMENTO DELLA LEGGE DELL'UNO  
dato che hai familiarità con questo termine. Nel lavoro di cui parli tu, la prima stazione è l'inizio dell'invocazione di questa personalità magica che viene invocata nell'atto di indossare qualcosa. Dato che tu non hai un oggetto di abbigliamento o un talismano, il gesto che hai compiuto tu è appropriato.

La seconda stazione è l'evocazione della grande croce della vita. Questa è un'estensione della personalità magica per diventare il Creatore.

Di nuovo, tutte le invocazioni ed evocazioni vengono attratte tramite il centro di energia viola. Questo può essere poi portato avanti verso qualsiasi centro di energia si desideri utilizzare.

**73.8 INTERVISTATORE** Allora parleresti della differenza fra la luce spiraliforme che entra attraverso i piedi e la luce invocata attraverso il chakra della corona?

**RA** Io sono Ra. L'azione della luce spiraliforme ascendente attratta dalla volontà per incontrare la luce interiore dell'Uno Infinito Creatore può essere paragonata al battito del cuore ed al movimento dei muscoli intorno ai polmoni ed a tutte le altre funzioni del sistema nervoso parasimpatico. La chiamata dell'adepto può essere paragonata a quelle azioni di nervi e muscoli su cui il complesso mente/corpo/spirito ha un controllo cosciente.

**73.9 INTERVISTATORE** In precedenza hai affermato<sup>1</sup>– credo sia giusto– che laddove le due direzioni s'incontrano si ha una misura, diciamo, dello sviluppo di qualsiasi particolare complesso mente/corpo/spirito. È corretto?

**RA** Io sono Ra. Questo è corretto.

**73.10 INTERVISTATORE** Nell'invocare la luce richiamata, quindi, a me parrebbe che la visualizzazione dell'invocazione dipenda da quale uso si debba fare della luce. L'uso potrebbe essere per guarigione, potrebbe essere per comunicazione, o potrebbe essere per la consapevolezza generale, si potrebbe dire, della creazione e del Creatore. Parleresti per favore di questo processo e della mia correttezza nel fare questa supposizione?

---

<sup>1</sup> Affermato in precedenza in 49.5-6.

## IL CONTATTO DI RA: L'INSEGNAMENTO DELLA LEGGE DELL'UNO

**RA** Io sono Ra. Offriremo alcuni pensieri, sebbene vi sia qualche dubbio sul fatto che possiamo esaurire l'argomento. Ogni visualizzazione, indipendentemente dal punto in cui si opera, inizia con un certo lavoro nel raggio indaco. Come forse sei consapevole, il rituale che avete cominciato opera completamente nel raggio indaco. Questo va bene perché è il portale. Da questo inizio, si può invocare la luce per comunicazione o per guarigione.

Si può notare che nel rituale che vi abbiamo offerto per iniziare appropriatamente le sedute con Ra la prima attenzione è per il Creatore.

Noteremmo ulteriormente un punto che è sia *subtile* sia di un certo interesse.<sup>2</sup> La luce spiraliforme ascendente sviluppata nel suo percorso dalla volontà, e che infine raggiunge un punto d'incontro elevato con il fuoco entrante dell'Uno Creatore, è ancora solamente una preparazione per il lavoro sul mente/corpo/spirito che può essere eseguito dall'adepto. C'è una certa cristallizzazione dei centri di energia utilizzati durante ogni seduta così che il mago diventa sempre di più quello che cerca.

Più importante, l'analogo tempo/spazio del mente/corpo/spirito, che è evocato come personalità magica, ha la sua unica opportunità di crescere rapidamente dall'esperienza dell'azione catalitica disponibile per il mente/corpo/spirito dello spazio/tempo di terza densità. Dunque, l'adepto sta aiutando enormemente il Creatore offrendo grande catalizzatore ad una porzione maggiore della creazione che viene identificata come il mente/corpo/spirito totale di un'entità.

**73.11 INTERVISTATORE** Desiderio e volontà sono fattori chiave nel processo. È corretto questo?

**RA** Io sono Ra. Aggiungeremmo una qualità. Nella personalità magica desiderio, volontà e polarità sono le chiavi.

**73.12 INTERVISTATORE** Supporrei quindi che i molti cosiddetti predicatori che abbiamo nella nostra società attualmente, molti hanno un grande desiderio ed una

---

<sup>2</sup> In questo contesto, *subtile* può essere definito come "fine, o delicato." [N.d.T.: nella versione originale inglese, Ra usa il termine *subtile* che nel vocabolario inglese non esiste, ma esiste in quello francese e tedesco, con lo stesso significato in entrambi i casi, da qui la necessità da parte degli autori di chiarirne il significato con la nota a piè di pagina.]

IL CONTATTO DI RA: L'INSEGNAMENTO DELLA LEGGE DELL'UNO  
volontà molto grande, e probabilmente una grande polarità. A me pare che in alcuni casi vi sia una mancanza di informazioni, o consapevolezza, che crea un lavoro tutt'altro che efficiente in senso magico. È corretta questa mia analisi?

**RA** Io sono Ra. È parzialmente corretta. Nell'esaminare la polarità di un lavoro di servizio-agli-altri, si deve vedere il libero arbitrio come predominante. Le entità di cui parli tu stanno cercando di generare cambiamenti positivi nella coscienza mentre scavalcano il libero arbitrio. Questo provoca un blocco nella natura magica del lavoro eccetto in quei casi in cui un'entità desideri liberamente di accettare il lavoro del predicatore, come lo hai chiamato tu.

**73.13 INTERVISTATORE** Qual era l'orientamento rispetto a questo tipo di comunicazione per colui che era conosciuto come Gesù di Nazareth?

**RA** Io sono Ra. Potete aver letto di qualcuna delle azioni di questa entità. Egli si è offerto come insegnante per quei complessi mente/corpo/spirito che si riunivano per ascoltare, ed anche allora parlava come da dietro un velo così da lasciare spazio per coloro che non desideravano ascoltare. Quando a questa entità veniva chiesto di guarire, spesse volte lo faceva, terminando spesso il lavoro con due avvertimenti: primo, che l'entità guarita fosse stata guarita dalla propria fede, cioè dalla propria abilità di permettere ed accettare cambiamenti attraverso il raggio viola nel portale dell'energia intelligente; secondo, dicendo sempre, "Non ditelo a nessuno." Queste sono azioni che mirano alla massima qualità di libero arbitrio pur mantenendo fedeltà alla purezza positiva dell'azione.

**73.14 INTERVISTATORE** Un'osservazione dell'azione stessa da parte di un'altra entità a me sembrerebbe che scavalchi parzialmente il libero arbitrio in quanto un evento apparentemente magico si sia verificato come risultato dell'opera di un adepto. Questo lo si potrebbe estendere a qualsiasi fenomeno che sia tutt'altro che normalmente accettabile. Potresti parlare di questo paradosso che è il primo problema per chiunque operi guarigioni?

**RA** Io sono Ra. Noi siamo umili messaggeri della Legge dell'Uno. Per noi non ci sono paradossi. Le opere che sembrano magiche e che, quindi, sembrano violare il libero arbitrio, di fatto, non lo fanno, poiché le distorsioni della percezione sono tante quanti sono i testimoni, ed ogni testimone vede ciò che desidera vedere.



## IL CONTATTO DI RA: L'INSEGNAMENTO DELLA LEGGE DELL'UNO

Una violazione del libero arbitrio avviene in questa circostanza solo se l'entità che compie le opere ascrive la paternità di questo evento a sé stesso o alle proprie abilità. Coloro che affermano che nessuna opera proviene da lui, ma solo attraverso di lui, [non] sta violando il libero arbitrio.<sup>3</sup>

**73.15 INTERVISTATORE** Hai detto che se un'entità dice che nessuna opera proviene da lui ma solo attraverso di lui, sta anche violando. È corretto questo?

**RA** Io sono Ra. Questo non è corretto. Abbiamo detto che in tale evento non vi è alcuna violazione.

**73.16 INTERVISTATORE** Colui conosciuto come Gesù ha collezionato dodici discepoli. Qual era il suo proposito nell'avere con sé questi discepoli?

**RA** Io sono Ra. Qual è lo scopo di insegnare/apprendere se non c'è alcun apprendista/insegnante? Quelli attirati da questa entità sono stati accettati da questa entità senza preoccuparsi delle conseguenze. Questa entità ha accettato l'onore/onere assegnatogli dalla sua natura e dalla sua percezione che parlare fosse la sua missione.

*[C'è una pausa di 43 secondi fra la fine di questa risposta e l'inizio della domanda successiva.]*

**73.17 INTERVISTATORE** Nell'esercizio del fuoco, quindi, io suppongo che il guaritore stia operando con la stessa energia che abbiamo detto che entra attraverso il chakra della corona. È corretto questo?

**RA** Io sono Ra. Questo è corretto con qualche annotazione aggiuntiva necessaria per vostra riflessione nella continuazione su questa linea di studio. Quando la personalità magica viene insediata nel centro di energia verde per l'opera di guarigione, l'energia può poi essere vista come il centro cristallino attraverso il quale l'energia del corpo viene incanalata. Dunque, questa particolare forma di

---

<sup>3</sup> RA in origine ha detto: "Coloro che affermano che nessuna opera proviene da lui ma solo attraverso di lui sta violando il libero arbitrio." L'errore è stato corretto nella successiva domanda e risposta, 73.15, e identificato come un errore provocato da una fitta di dolore in 74.2.

## IL CONTATTO DI RA: L'INSEGNAMENTO DELLA LEGGE DELL'UNO

guarigione utilizza sia l'energia dell'adepto sia l'energia della luce spiraliforme ascendente.

Quando il centro di energia verde diventa più brillante— e facciamo notare che questa brillantezza non significa iper-attivazione ma, piuttosto, cristallizzazione— l'energia del centro del raggio verde del complesso corporeo si muove due volte a spirale; prima, in senso orario dal centro d'energia del raggio verde verso la spalla destra, attraverso la testa, il gomito destro, giù verso il plesso solare, e verso la mano sinistra. Questo spazza tutta l'energia del complesso corporeo in un canale che poi fa ruotare il grande cerchio in senso orario ancora dalla destra— correggiamo questo strumento— dalla sinistra verso i piedi, la mano destra, la corona, la mano sinistra e così via.<sup>4</sup>

Dunque, l'energia entrante del corpo, cristallizzata, regolarizzata, ed incanalata dalla personalità dell'adepto, che raggiunge il centro di energia del raggio verde, può poi riversare le energie combinate dell'adepto che è incarnato, offrendo così il servizio di guarigione ad un'entità che richiede tale servizio. Questa situazione di base si compie anche quando c'è un'entità che opera attraverso un canale per guarire.

**73.18 INTERVISTATORE** Potresti dirmi come questo trasferimento di luce, come io credo che sia, influisca sul paziente da guarire?

**RA** Io sono Ra. L'effetto è quello della polarizzazione. L'entità può accettare o non accettare qualsiasi percentuale di questa energia vitale polarizzata che le viene offerta. Nel caso dell'imposizione delle mani questa energia viene incanalata più specificatamente e l'opportunità dell'accettazione di questa energia altrettanto più specifica.

Si può vedere che non si tenta l'effetto della Camera del Re in questa forma di lavoro ma, piuttosto, l'aggiunta ad una persona le cui energie sono basse

---

<sup>4</sup> In 74.19, Ra ha offerto una correzione alla 73.17 dicendo: "Nell'esercizio del fuoco si può vedere la spirale iniziale in senso orario dal centro di energia del raggio verde, attraverso le spalle e la testa, poi attraverso i gomiti, poi verso la mano sinistra. Il canale era stato corretto prima che il resto di questa risposta fosse completato."

IL CONTATTO DI RA: L'INSEGNAMENTO DELLA LEGGE DELL'UNO  
dell'opportunità di accumulare tali energie. Molte delle vostre distorsioni chiamate malattie possono essere aiutate in questo modo.

**73.19 INTERVISTATORE** Farò un'affermazione generale che tu puoi correggere. Il modo in cui vedo io il quadro generale del guaritore e del paziente è che colui che deve essere guarito ha, a causa di un blocco in uno o più centri di energia— ma noi consideriamo solo un particolare problema— a causa di questo blocco del centro di energia, la luce spiraleforme ascendente che crea uno dei sette corpi è stata bloccata nella manutenzione di quel corpo, e questo è risultato nella distorsione dalla perfezione di quel corpo che noi chiamiamo malattia, o anomalia corporea, che è tutt'altro che perfetta.

Il guaritore, avendo configurato convenientemente i propri centri di energia, è in grado di canalizzare luce, la luce che si riversa verso il basso, attraverso la propria situazione energetica propriamente configurata, verso colui che dev'essere guarito. Se colui da guarire possiede la configurazione mentale dell'accettazione di questa luce, la luce allora entra nel corpo fisico e riconfigura la distorsione creata dal blocco originale. Sono sicuro di aver fatto qualche errore in tutto questo. Li correggeresti per favore?

**RA** Io sono Ra. I tuoi errori sono stati piccoli. Non tenteremo, in questo momento, di raffinare molto questa affermazione in quanto c'è del materiale preliminare che indubbiamente verrà fuori. Possiamo dire che ci sono varie forme di guarigione. In molte, viene usata solamente l'energia dell'adepto. Nell'esercizio del fuoco viene canalizzata anche un po' di energia del complesso fisico.

Potremmo ulteriormente notare che quando colui che desidera essere guarito, sebbene sincero, rimane non guarito, come chiamate voi questa distorsione, si possono considerare le scelte preincarnative; ed il vostro aiuto più utile per una simile entità può essere il suggerimento di meditare sugli usi affermativi di qualsiasi limitazione che possa sperimentare. Noteremo anche che in questi casi i lavori sul raggio indaco sono spesso d'aiuto.

Oltre a queste note, non desideriamo commentare oltre la tua affermazione per questa seduta.

## IL CONTATTO DI RA: L'INSEGNAMENTO DELLA LEGGE DELL'UNO

**73.20 INTERVISTATORE** Mi sembra che una cosa di primaria importanza per quelli sul sentiero del servizio-agli-altri sia lo sviluppo di un'attitudine che io posso solo descrivere come una vibrazione. Quest'attitudine si svilupperebbe tramite la meditazione, i rituali, ed uno sviluppato apprezzamento per la creazione o per il Creatore che risulta in uno stato mentale che da me può essere solo espresso come un aumento nella vibrazione o nell'unità con il tutto. Potresti approfondire e correggere questa affermazione?

**RA** Io sono Ra. Non correggeremo questa affermazione ma la approfondiremo suggerendo che a quelle qualità si possono aggiungere il vivere giorno per giorno, e momento per momento, perché il vero adepto vive sempre più così com'è.

**73.21 INTERVISTATORE** Grazie. Potresti parlarmi del numero di possibili trasferimenti di energia fra due o più complessi mente/corpo/spirito? È molto grande, o ci sono pochi [*Incomprensibile*]?

**RA** Io sono Ra. Il numero è infinito, perché ogni complesso mente/corpo/spirito non è forse unico?

**73.22 INTERVISTATORE** Potresti definire quest'affermazione: "trasferimento di energia fra due complessi mente/corpo/spirito?"

**RA** Io sono Ra. Questa sarà l'ultima domanda completa di questa seduta. Questa entità ha ancora dell'energia trasferita disponibile, ma troviamo distorsioni in rapido aumento verso il dolore al collo, l'area dorsale, ed i polsi e le appendici manuali.

Il trasferimento di energia fisica si può fare in numerosi modi.

Faremo due esempi. Ognuno inizia con un certo senso del sé come Creatore oppure in qualche modo viene invocata la personalità magica. Questo si può fare consciamente o inconsciamente. Primo, quell'esercizio di cui abbiamo parlato chiamato l'esercizio del fuoco: questo non è, nonostante il trasferimento di energia fisica, profondamente coinvolto nelle combinazioni del complesso corporeo. Quindi il trasferimento è sottile ed ogni trasferimento è unico per quanto viene offerto e per quanto viene accettato. A questo punto possiamo notare che questa è la causa dell'infinita gamma di possibili trasferimenti di energia.

## IL CONTATTO DI RA: L'INSEGNAMENTO DELLA LEGGE DELL'UNO

Il secondo trasferimento di energia di cui vorremmo parlare è il trasferimento di energia sessuale. Questo avviene ad un livello non magico per tutte quelle entità che vibrano nel raggio verde attivo.

È possibile, come nel caso di questo strumento che si dedica al servizio dell'Uno Infinito Creatore, raffinare ulteriormente questo trasferimento di energia. Quando anche l'altro-sé si dedica al servizio dell'Uno Infinito Creatore, il trasferimento si raddoppia. Quindi la quantità di energia trasferita dipende solo dalla quantità di energia sessuale polarizzata creata ed emessa. Da questo punto in poi ci sono dei raffinamenti che portano al regno dell'alta magia sessuale.

Nel regno dei corpi mentali vi sono variazioni di energia mentale trasferita. Questo dipende, ancora una volta, dalla conoscenza ricercata e dalla conoscenza offerta. Il più comune trasferimento di energia mentale è quello dell'insegnante e del pupillo. La quantità di energia dipende dalla qualità di questa offerta da parte dell'insegnante per quanto riguarda la purezza del desiderio di servire e la qualità dell'informazione offerta e, da parte dello studente, la purezza del desiderio di apprendere e la qualità del complesso vibratorio mentale che riceve conoscenza.

Un'altra forma di trasferimento di energia mentale è quello dell'ascoltatore e dell'oratore. Quando l'oratore sperimenta distorsioni del complesso mentale/emozionale verso angoscia, tristezza, o altri dolori mentali, da quanto abbiamo detto prima, si può forse acquisire conoscenza delle variazioni possibili in questo trasferimento.

I trasferimenti di energia spirituale sono il cuore di tutti i trasferimenti di energia, in quanto la conoscenza del sé e dell'altro-sé come il Creatore è fondamentale, e questo è il lavoro spirituale. Le varietà di trasferimento di energia spirituale includono quelle cose di cui abbiamo parlato quest'oggi quando abbiamo parlato dell'argomento dell'adepto.

C'è qualche domanda breve prima che lasciamo questa seduta?

**73.23 INTERVISTATORE** Solo se c'è qualcosa che possiamo fare per migliorare la comodità dello strumento o il contatto, e secondariamente, c'è qualcosa che tu desideri che non sia pubblicato nella sessione di oggi?

## IL CONTATTO DI RA: L'INSEGNAMENTO DELLA LEGGE DELL'UNO

**RA** Io sono Ra. Richiamiamo la tua attenzione su due argomenti. Primo, è bene che alla candela che gira di 10° ad ogni seduta non venga mai permesso di colare perché questo provoca uno sbilanciamento nell'allineamento degli oggetti nel loro ruolo protettivo per questo strumento. Secondo, potremmo suggerire attenzione verso l'area del collo così che il cuscino su cui è supportato sia più confortevole. Questa difficoltà ha abbreviato molte sedute.

Vi ringraziamo, amici miei, per la vostra coscienziosità e per la vostra meticolosità riguardo a questi oggetti che, col procedere delle nostre sedute, sembra stia aumentando. Secondo, le vostre decisioni sono totalmente vostre sul materiale di questa seduta che possiate desiderare di pubblicare.

Io sono Ra. Vi lascio a gloriarvi nell'amore e nella luce dell'Uno Infinito Creatore. Andate avanti, dunque, a rallegrarvi nella forza e nella pace dell'Uno Infinito Creatore. Adonai.

## SESSIONE 74

28 OTTOBRE 1981

**74.0 RA** Io sono Ra. Vi saluto nella luce e nell'amore dell'Uno Infinito Creatore. Adesso stiamo comunicando.

**74.1 INTERVISTATORE** Per prima cosa potresti darmi la condizione dello strumento?

**RA** Io sono Ra. È come enunciata in precedenza.

**74.2 INTERVISTATORE** Prima che io passi a del materiale nuovo, nell'ultima sessione sembra esserci stato un piccolo errore che io ho quindi corretto che aveva a che fare con l'affermazione "nessuna opera proviene da lui, ma solo attraverso di lui". È stato un errore di trasmissione? Oppure cosa l'ha provocato?

**RA** Io sono Ra. Questo strumento, quando è completamente aperto al nostro contatto a fascio stretto, a volte sperimenta un improvviso riacutizzarsi della distorsione che voi chiamate dolore. Questo indebolisce momentaneamente il contatto. Questo genere di distorsione aumentata sta avvenendo nel complesso corporeo di questo strumento con maggiore frequenza nel periodo di tempo che voi potreste definire come la quindicina di giorni precedente. Sebbene normalmente non sia un fenomeno che provoca difficoltà nella trasmissione, lo ha fatto due volte nella scorsa seduta. In entrambe le volte è stato necessario correggere o rettificare il contatto.

**74.3 INTERVISTATORE** Per favore, potresti descrivere lo stato di trance in quanto sono un po' confuso sul come, in stato di trance, il dolore possa influire sullo strumento, dal momento che ero dell'opinione che non vi fosse alcuna sensazione di dolore nel complesso corporeo durante lo stato di trance?

**RA** Io sono Ra. Questo è corretto. Lo strumento non ha consapevolezza né di questa né di altre sensazioni. Comunque, noi di Ra usiamo il complesso corporeo attivato nel raggio giallo come canale attraverso cui parlare. Quando il complesso mente/corpo/spirito dello strumento lascia questo guscio fisico nelle nostre mani viene accuratamente sistemato per il nostro contatto.

Comunque, la distorsione che voi chiamate dolore, quando è sufficientemente severa, smorza il contatto appropriato, e— quando la distorsione aumentata è violenta— può far vacillare la sintonia del canale. Questa sintonizzazione deve

## IL CONTATTO DI RA: L'INSEGNAMENTO DELLA LEGGE DELL'UNO

quindi essere corretta, cosa che noi possiamo fare dato che lo strumento ci offre liberamente questa opportunità.

**74.4 INTERVISTATORE** In una sessione precedente c'era una domanda sulla mente archetipica che non è stata risposta completamente. Vorrei continuare con la risposta a questa domanda. Potresti continuare con questa, oppure è necessario che io rilegga nuovamente l'intera domanda?

**RA** Io sono Ra. Come pratica generale è bene far vibrare la domanda nello stesso spazio/tempo in cui si desidera la risposta. Comunque, in questo caso, è per noi accettabile che si inserisca una nota in questo punto della vostra registrazione di questi complessi di vibrazione sonora, che riporti alla collocazione della domanda nelle sedute precedenti.<sup>1</sup>

La domanda, sebbene profonda, in qualche modo non raggiunge la comprensione della natura della mente archetipica. Noi non possiamo insegnare/apprendere per nessun altro oltre il punto in cui diventeremmo allievi/insegnanti. Pertanto, faremo alcune annotazioni generali su questo interessante argomento e permetteremo all'intervistatore di considerare e raffinare ulteriormente qualsiasi domanda.

La mente archetipica può essere definita come quella mente peculiare del Logos di questa sfera planetaria. Quindi, diversamente dalla grande mente-totale cosmica, essa contiene il materiale che il Logos gradisce offrire al grande essere cosmico come raffinamento. La mente archetipica, quindi, è quella che contiene tutte le sfaccettature che possono influire sulla mente o sull'esperienza.

Il Mago è stato definito come un archetipo significativo. Tuttavia, non è stato riconosciuto che questa porzione della mente archetipica rappresenta non una porzione del subconscio profondo, bensì la mente conscia e più precisamente la volontà. L'archetipo da alcuni chiamato l'Alta Sacerdotessa è, quindi, la corrispondente facoltà intuitiva, o subconscia.

Osserviamo l'entità così com'è in relazione alla mente archetipica. Si può considerare le possibilità di utilizzare le corrispondenze fra mente/corpo/spirito

---

<sup>1</sup> Questa la si può trovare in 67.28.



IL CONTATTO DI RA: L'INSEGNAMENTO DELLA LEGGE DELL'UNO  
nel microcosmo e mente/corpo/spirito archetipico che si avvicina molto al  
Creatore.

Per esempio, nel vostro rituale effettuato per purificare questo luogo, voi usate  
il termine “*Ve Geburah*”. È una supposizione corretta che questo sia una  
porzione o un aspetto dell'Uno Infinito Creatore. Comunque, vi sono varie  
corrispondenze con la mente archetipica che possono essere sempre più raffinate  
dall'adepto. “*Ve Geburah*” è il corrispondente di Michele, di Marte, del positivo,  
della mascolinità. “*Ve Gedulah*” ha corrispondenza con Giove, con la  
femminilità, con il negativo, con quella porzione dell'Albero della Vita relativa  
ad Auriel.

Potremmo andare avanti con ulteriori raffinamenti di queste due voci nella  
mente archetipica. Potremmo parlare delle corrispondenze dei colori, delle  
relazioni con altri archetipi e così via. Questo è il lavoro dell'adepto non  
dell'insegnante/apprendista.

Possiamo solo suggerire che ci sono sistemi di studio che si possono indirizzare  
verso gli aspetti della mente archetipica, ed è bene sceglierne uno e studiarlo  
attentamente. E sarebbe ancora meglio se l'adepto andasse oltre tutto ciò che è  
stato scritto e creasse delle corrispondenze tali che l'archetipo possa essere  
richiamato quando si vuole.

*[C'è una pausa di 34 secondi fra la fine di questa risposta e l'inizio della domanda  
successiva.]*

**74.5 INTERVISTATORE** Ho una domanda qui che sto per fare e lascio che tu la corregga.  
Capisco che le discipline della personalità nutrono il centro di energia del raggio  
indaco ed influiscono sul potere del mago bianco sbloccando i centri di energia  
inferiori e permettendo il libero flusso della luce spiraliforme ascendente per  
raggiungere il centro indaco. È corretto questo?

**RA** Io sono Ra. No.

**74.6 INTERVISTATORE** Mi correggeresti per favore?

**RA** Io sono Ra. Il centro indaco è davvero importantissimo per il lavoro  
dell'adepto. Tuttavia, non può correggere in nessun modo, non importa quanto

IL CONTATTO DI RA: L'INSEGNAMENTO DELLA LEGGE DELL'UNO  
cristallizzato, qualsiasi sbilanciamento o blocco in altri centri di energia. Devono necessariamente essere ripuliti serialmente dal rosso in su.<sup>2</sup>

74.7 **INTERVISTATORE** Non sono sicuro di capirlo. La domanda è: “Le discipline della personalità come nutrono il centro di energia del raggio indaco e influenzano il potere del mago bianco?”<sup>3</sup> Ha un senso questa domanda?

**RA** Io sono Ra. Sì.

74.8 **INTERVISTATORE** Risponderesti per favore?

**RA** Io sono Ra. Saremmo felici di rispondere a questa domanda. Avevamo capito che la domanda precedente avesse un altro significato implicito.

Il raggio indaco è il raggio dell'adepto. Una gran parte della risposta che cerchi sta in questa frase. C'è una identificazione fra la cristallizzazione di quel centro di energia ed il miglioramento del funzionamento della mente/corpo/spirito quando questo comincia a trascendere il bilanciamento spazio/temporale e ad entrare nei regni combinati dello spazio/tempo e del tempo/spazio.

74.9 **INTERVISTATORE** Fammi capire se la mia opinione sull'effetto delle discipline sulla personalità è sbagliata. Io supponevo che una disciplina della personalità per avere, diciamo, una attitudine bilanciata verso una singola entità amica pulirebbe e bilancerebbe appropriatamente, fino ad un certo punto, il centro di energia del raggio arancione. È corretto questo?

**RA** Io sono Ra. Non possiamo dire che stai sbagliando ma è piuttosto poco completo. Una personalità disciplinata, quando si confronta con un altro-sé, ha tutti i centri bilanciati secondo un suo bilanciamento unico. In questo modo l'altro-sé guarda nello specchio vedendo il proprio sé.

74.10 **INTERVISTATORE** Ora, le discipline della personalità io le vedo come il lavoro fondamentale di chiunque sia divenuto consciamente consapevole del processo di evoluzione. È corretta questa mia affermazione?

---

<sup>2</sup> In questo contesto, *serialmente* può essere definito come “punto per punto, uno dopo l'altro in una serie.”

<sup>3</sup> La domanda posta in 74.5 e poi chiarita in 74.7 era dello scriba.

## IL CONTATTO DI RA: L'INSEGNAMENTO DELLA LEGGE DELL'UNO

**RA** Io sono Ra. Piuttosto.

**74.11 INTERVISTATORE** Ora, quello a cui sto cercando di arrivare è come queste discipline influenzino i centri di energia ed il potere, diciamo, del mago bianco. Potresti... mi dirai come funziona questo?

**RA** Io sono Ra. Il cuore della disciplina della personalità è triplice.

Uno: conosci te stesso.

Due: accetta te stesso.

Tre: diventa il Creatore.

Il terzo passo è quello che, una volta compiuto, ti rende il più umile servitore di tutti, trasparente nella personalità e completamente capace di comprendere ed accettare gli altri-sé.

In relazione alla ricerca del lavoro magico, la costante disciplina della personalità coinvolge l'adepto nella conoscenza di sé stesso, nell'accettazione di sé stesso, e quindi nel ripulire il sentiero in direzione del grande portale indaco verso il Creatore. Divenire il Creatore vuol dire divenire tutto ciò che c'è. Non c'è, quindi, alcuna personalità nel senso con il quale l'adepto inizia il proprio apprendimento/insegnamento. Quando la coscienza del raggio indaco diviene più cristallina, si potrà fare maggiore lavoro; di più si potrà esprimere dall'infinito intelligente.

**74.12 INTERVISTATORE** Hai affermato che il lavoro di servizio agli altri ha il potenziale per richiamare una grande massa di forza di luce. Potresti solo descrivere come funzioni questo esattamente e quali sarebbero i suoi utilizzi?

**RA** Io sono Ra. Ci sono complessi di vibrazione sonora che agiscono proprio come la selezione del vostro telefono. Quando vengono fatti vibrare adeguatamente, accompagnati dalla volontà e dalla concentrazione, è come se molti nei vostri piani metafisici o interiori ricevessero una telefonata. A questa chiamata rispondono riponendo attenzione alle vostre azioni.

**74.13 INTERVISTATORE** Ce ne sono molti di questi. Quelli più ovvi nella nostra società sono quelli usati nella chiesa piuttosto che quelli utilizzati dall'adepto magico. Quel è la differenza nell'effetto di quelli usati, diciamo, in chiesa, nelle nostre varie chiese, e quegli specifici incantesimi magici utilizzati dall'adepto?

## IL CONTATTO DI RA: L'INSEGNAMENTO DELLA LEGGE DELL'UNO

**RA** Io sono Ra. Se tutti nelle vostre chiese fossero adepti consciamente pieni di volontà, di ricerca, di concentrazione, di conoscenza cosciente della chiamata, non vi sarebbe alcuna differenza. L'efficacia della chiamata è una funzione delle qualità magiche di coloro che chiamano; cioè il loro desiderio di ricercare lo stato alterato di coscienza desiderato.

**74.14 INTERVISTATORE** Selezionando un rituale di protezione ci siamo alla fine accordati sul Rituale di Bando del Pentagramma Minore. Suppongo che questi complessi di vibrazioni sonore siano di quel tipo di cui parlavi tu per richiamare coloro che sono nei piani interiori. È corretto questo?

**RA** Io sono Ra. Questo è corretto.

**74.15 INTERVISTATORE** Se noi avessimo creato un rituale per conto nostro con parole usate per la prima volta nella sequenza di protezione, quale sarebbe stato il merito relativo di questo rispetto al rituale che abbiamo scelto?

**RA** Io sono Ra. Sarebbe minore. Nella costruzione di un rituale è bene studiare il corpo di opere scritte disponibile, perché i nomi del potere positivo, o del servizio-agli-altri sono disponibili.

**74.16 INTERVISTATORE** Farò un'analogia fra il volume dello squillo del telefono nell'uso del rituale e l'efficienza dei praticanti che usano il rituale. Ora, io vedo che vi sono parecchie cose che influenzano l'efficienza del rituale: primo, il desiderio dei praticanti di servire, la loro abilità nell'invocare la personalità magica, la loro abilità nel visualizzare mentre eseguono il rituale. E permettimi di chiederti riguardo all'importanza relativa di queste cose e di come ciascuna possa essere intensificata?

**RA** Io sono Ra. Queste domande rasentano l'eccessiva specificità. È importantissimo per l'adepto percepire la propria crescita come insegnante/apprendista.

Possiamo solo dire che hai dedotto correttamente la fondamentale importanza della personalità magica. Questo è uno studio di per sé. Con l'adeguata volontà emozionale, polarità e purezza, si può operare con o senza gli adeguati complessi di vibrazione sonora. Comunque, non c'è alcun bisogno di uno strumento smussato se uno scalpello è disponibile.

**74.17 INTERVISTATORE** Io presumo che la ragione per cui i rituali utilizzati in precedenza abbiano effetto sia che quelle parole hanno costruito una propensione nella consapevolezza di coloro che hanno agito in quelle aree, tale per cui coloro che hanno la distorsione mentale che noi cerchiamo rispondano per imprimere nella coscienza queste serie di parole. È corretto questo?

**RA** Io sono Ra. Questo è, per la gran parte, corretto. L'eccezione è la sonorità di alcune vocali di quello che voi definite il vostro Ebraico e di quello che voi definite il vostro Sanscrito. Questi complessi di vibrazione sonora hanno potere prima del tempo e dello spazio e rappresentano configurazioni di luce che hanno costruito tutto ciò che c'è.

**74.18 INTERVISTATORE** Perché questi suoni hanno questa proprietà?

**RA** Io sono Ra. La corrispondenza nel complesso vibratorio è matematica.

Al momento abbiamo abbastanza energia trasferita per una domanda completa.

**74.19 INTERVISTATORE** In che modo gli utilizzatori di questi suoni, Sanscriti ed Ebraici, hanno determinato quali fossero questi suoni?

**RA** Io sono Ra. Nel caso dell'Ebraico, l'entità nota come Yahweh ha aiutato questa conoscenza imprimendo nel materiale il codice genetico che divenne linguaggio, come lo definite voi.

Nel caso del Sanscrito le vibrazioni sonore sono pure per via della mancanza di un precedente alfabeto, come lo definite voi, o nomenclatura delle lettere. Dunque, sembrava che i complessi di vibrazione sonora cadessero al loro posto direttamente dal Logos. Questa è stata, dovremmo dire, una situazione o un processo più naturale o spontaneo.

In questo momento prenderemmo nota dell'incidente nella seduta precedente, in cui il nostro contatto è stato posizionato per un breve periodo in modo incorretto e poi corretto. Nell'esercizio del fuoco si può vedere l'iniziale spirale in senso orario dal centro di energia del raggio verde, attraverso le spalle e la testa, poi attraverso i gomiti, poi verso la mano sinistra. Il canale è stato corretto prima che il resto di questa risposta fosse completato.

C'è una breve domanda in questo momento?

## IL CONTATTO DI RA: L'INSEGNAMENTO DELLA LEGGE DELL'UNO

**74.20 INTERVISTATORE** C'è qualcosa che possiamo fare per mettere lo strumento più comodo o per migliorare il contatto?

**RA** Io sono Ra. Va tutto bene. Lo strumento continua con un po' di dolore, come chiamate voi questa distorsione. La zona del collo permane molto distorta nonostante i cambiamenti siano stati, ad un grado minimo, utili. Gli allineamenti sono buoni.

Noi vi lasceremmo adesso, amici miei, nell'amore e nella luce dell'Uno Infinito Creatore. Andate avanti, quindi, a glorificarvi ed a rallegrarvi nella forza e nella pace dell'Uno Infinito Creatore. Adonai.

## SESSIONE 75

31 OTTOBRE 1981

**75.0 RA** Io sono Ra. Vi saluto nell'amore e nella luce dell'Uno Infinito Creatore. Adesso stiamo comunicando.

**75.1 INTERVISTATORE** Potresti innanzitutto darmi la condizione dello strumento?

**RA** Io sono Ra. È come enunciata in precedenza con una leggera diminuzione della riserva di energia vitale a causa delle distorsioni mentali/emozionali relative a quello che voi chiamate futuro.

**75.2 INTERVISTATORE** Ho sentito che questa sessione fosse raccomandabile prima che lo strumento avesse la sua esperienza ospedaliera. Lei desiderava fare alcune domande, se possibile, riguardo a quelle.

Primo, se c'è qualcosa che lo strumento o noi potremmo fare per migliorare l'esperienza ospedaliera o per aiutare lo strumento in qualsiasi modo rispetto a questa?

**RA** Io sono Ra. Ci sono modi di aiutare lo stato mentale/emozionale di questa entità con l'annotazione che è così solo per questa entità o per entità con distorsioni simili. C'è anche una cosa generale che si può compiere per migliorare il luogo che viene chiamato ospedale.

Il primo aiuto ha a che fare con la vibrazione del rituale con cui questa entità ha grande familiarità e che questa entità ha a lungo utilizzato per distorcere la propria percezione dell'Uno Infinito Creatore. Questa è una cosa utile in qualsiasi punto del periodo diurno ma specialmente utile quando il vostro corpo solare si rimuove dalla vostra vista locale.

Il miglioramento generale del luogo dell'esecuzione del rituale di purificazione del luogo è noto. Possiamo far notare che la distorsione verso l'amore, come chiamate voi questo complesso spirituale/emozionale provato da ognuno per questa entità, sarà d'aiuto sia esso espresso o non manifesto, e non c'è protezione più grande dell'amore.

**75.3 INTERVISTATORE** Intendi dire che sarebbe prezioso eseguire il Rituale Minore del Pentagramma nella stanza che lei andrà ad occupare in ospedale?

## IL CONTATTO DI RA: L'INSEGNAMENTO DELLA LEGGE DELL'UNO

**RA** Io sono Ra. Questo è corretto.

**75.4 INTERVISTATORE** Mi stavo chiedendo della sala operatoria. Quello potrebbe essere molto difficile. Sarebbe utile lì?

**RA** Io sono Ra. Questo è corretto. Possiamo far notare che è utile sempre. Pertanto, non è facile presentare una domanda alla quale non ricevereste la risposta che noi offriamo. Questo non indica che sia essenziale purificare un luogo. Il potere della visualizzazione può venire in vostro supporto laddove non ci si può introdurre nella vostra forma fisica.

**75.5 INTERVISTATORE** Io capisco che un modo per farlo sarebbe una visualizzazione della sala operatoria e una visualizzazione di noi tre che eseguiamo il rituale di messa al bando nella sala mentre lo eseguiamo in un altro luogo. È questa la procedura corretta?

**RA** Io sono Ra. Questo è uno dei modi per raggiungere la vostra configurazione desiderata.

**75.6 INTERVISTATORE** C'è un modo migliore di questo?

**RA** Io sono Ra. Ci sono metodi migliori per i più esperti. Per questo gruppo, questo metodo va bene.

**75.7 INTERVISTATORE** Suppongo che i più esperti lascerebbero i loro corpi fisici e, nell'altro corpo, entrerebbero nella sala e praticerebbero il rituale di messa al bando. È questo che intendi?

**RA** Io sono Ra. Questo è corretto.

**75.8 INTERVISTATORE** Lo strumento vorrebbe sapere se può meditare in ospedale senza che qualcuno le tenga la mano, e se questa sarebbe una pratica sicura?

**RA** Io sono Ra. Potremmo suggerire che lo strumento preghi con sicurezza ma mediti solamente con la protezione tattile di un'altra entità.

**75.9 INTERVISTATORE** Lo strumento vorrebbe sapere cosa può fare per migliorare la condizione della sua schiena, dato che potrebbe essere un problema per l'operazione.



## IL CONTATTO DI RA: L'INSEGNAMENTO DELLA LEGGE DELL'UNO

**RA** Io sono Ra. Sondando il complesso fisico troviamo parecchi fattori che contribuiscono ad una distorsione generale sperimentata dallo strumento. Due di queste distorsioni sono state diagnosticate; una no; e nemmeno che l'entità voglia accettare sostanze chimiche sufficienti da provocare la cessazione della distorsione che voi chiamate dolore.

In generale possiamo dire che la sola modalità che mirerebbe specificatamente a tutte e tre le distorsioni concorrenti, che non viene utilizzata al momento, è quella dell'acqua scaldata che viene ripetutamente indirizzata con forza delicata verso l'intero complesso fisico mentre il veicolo fisico è seduto. Questo sarebbe di un certo aiuto, se praticato quotidianamente, dopo il periodo di esercizio.

**75.10 INTERVISTATORE** L'esercizio del fuoco che è stato eseguito appena prima della sessione ha aiutato lo strumento?

**RA** Io sono Ra. C'è stato un leggero aiuto fisico per lo strumento. Questo si amplificherà quando il praticante imparerà/insegnerà la propria arte di guarigione. Inoltre, c'è distorsione nel complesso mentale/emozionale che nutre l'energia vitale verso la comodità per via del supporto che tende ad accumulare i livelli di energia vitale dato che questa entità è uno strumento sensibile.

**75.11 INTERVISTATORE** L'esercizio del fuoco è stato fatto in modo appropriato?

**RA** Io sono Ra. La bacchetta è visualizzata bene. Il direttore d'orchestra imparerà ad ascoltare l'intera partitura della grande musica della sua arte.

**75.12 INTERVISTATORE** Suppongo che se questo potesse essere compiuto totalmente oggi questo esercizio avrebbe come esito la totale guarigione delle distorsioni dello strumento fino al punto che le operazioni non sarebbero necessarie. È corretto questo?

**RA** Io sono Ra. No.

**75.13 INTERVISTATORE** Cos'altro è necessario, l'accettazione dello strumento?

**RA** Io sono Ra. Questo è corretto, il caso di questo strumento è delicato, dato che deve accettare totalmente tutto ciò che le limitazioni che sta ora sperimentando involontariamente provocano.

**75.14 INTERVISTATORE** Lo strumento vorrebbe sapere perché per due volte durante la parte del “Benedictus” della musica che lei pratica ha sperimentato quello che lei ritiene un attacco psichico?<sup>1</sup>

**RA** Io sono Ra. Questa non è una domanda da poco. Noi dovremmo dapprima rimuovere le annotazioni che sono marginali. Nel vibrare (ciò che voi chiamate cantare) quella parte di quella che questo strumento santifica come la Messa, che precede immediatamente quella che è l’apertura chiamata “Osanna,” è richiesta una quantità di sforzo fisico che è estenuante per qualsiasi entità. La porzione di cui stiamo parlando viene chiamata il “Sanctus.” Arriviamo ora al punto d’interesse.

Quando l’entità Jehoshua<sup>2</sup> ha deciso di ritornare nel luogo chiamato Gerusalemme per i giorni santi del suo popolo, si è allontanato da quel lavoro di combinazione fra amore e saggezza e ha abbracciato il martirio, che è l’opera dell’amore senza saggezza.

L’“Osanna,” come viene chiamato, ed il susseguente “Benedictus,” è quel riassunto scritto di quanto gridato quando Jehoshua entrò nel luogo del proprio martirio. La generale accettazione di questo grido– “Osanna al figlio di David! Osanna all’altissimo! Benedetto è colui che viene nel nome del Signore!”– da quella che viene definita chiesa è stata una mala interpretazione dell’avvenimento che è stata, forse, sfortunata, poiché è più distorta di gran parte della cosiddetta Messa.

Erano presenti due fazioni ad accogliere Jehoshua, inizialmente, un piccolo gruppo di coloro che speravano in un re terreno. Tuttavia, Jehoshua cavalcava

---

<sup>1</sup> Jim scrive: “In questa sessione Don con la sua domanda dà l’impressione che questo contatto psichico sia avvenuto durante una prova o una “esercitazione” della ‘Messa in Si Minore’ di J. S. Bach.” Tuttavia, io mi ricordo che questo è avvenuto durante un’esecuzione di questo pezzo con la Louisville Bach Society. Dopo 36 anni, ho ancora il ricordo di quello che ho pensato dopo che Carla ha detto a Don e me riguardo il contatto psichico che ha vissuto mentre cantava nel coro. Fra me e me ho pensato allora che se avessi voluto aiutare Carla mentre veniva contattata psichicamente, avrei dovuto saltare dal mio posto nella balconata della Louisville School of Music e atterrare sul palco nel pieno dell’esecuzione. Ecco perché io credo che questo contatto psichico sia avvenuto durante una vera esibizione e non durante una esercitazione o prova.”

<sup>2</sup> Ra ha precedentemente identificato questo nome come il nome di Gesù ai tempi biblici.

## IL CONTATTO DI RA: L'INSEGNAMENTO DELLA LEGGE DELL'UNO

un asino affermando col suo stesso atteggiamento di non essere un re terreno, e che non desiderava alcuno scontro con i Romani o i Sadducei.

La maggior parte erano quelli che erano stati istruiti dai rabbini e dagli anziani a farsi beffe di questa entità, poiché i gerarchi temevano quest'entità che sembrava essere uno di loro, rispettando le loro leggi, e poi, ai loro occhi, tradiva le leggi a lungo onorate prendendo il popolo con sé.

L'apertura, per questo strumento, è questa sottile situazione che echeggia attraverso il vostro spazio/tempo. E, ancor di più, il ruolo che l'Osanna riveste quale messaggero di questo volgersi al martirio.

Possiamo parlarne solo in generale qui. Lo strumento non ha sperimentato la piena forza del contatto che ha correttamente identificato durante "l'Osanna" a causa dell'intensa concentrazione necessaria per vibrare la sua parte di questa composizione. Tuttavia, il "Benedictus" in questa particolare interpretazione di queste parole viene vibrato da una persona sola. Quindi lo strumento si è rilassato dalla sua concentrazione e si è immediatamente aperto ad un contatto più grande.

**75.15 INTERVISTATORE** L'apertura quindi, per come la vedo io, era stata originariamente creata dalla decisione di Gesù di intraprendere la via del martirio? È corretto questo?

**RA** Io sono Ra. Questo, in relazione a questo strumento, è piuttosto corretto. Esso è consapevole di certi sbilanciamenti verso l'amore, addirittura verso il martirio ma ancora non ha riequilibrato, ad un livello significativo, queste distorsioni. Noi non sottintendiamo che questo corso di compassione sfrenata abbia qualche difetto ma affermiamo la sua perfezione. È un esempio di amore che è servito come un faro per molti.

Per coloro che cercano di più, le conseguenze del martirio devono essere tenute in considerazione, poiché nel martirio risiede la fine dell'opportunità, nella densità del martire, di offrire amore e luce. Ogni entità deve ricercare il proprio sentiero più profondo.

**75.16 INTERVISTATORE** Vediamo se comprendo, allora, come l'entità di Orione trova un'apertura in questa distorsione. L'entità che si identifica, o che ha una

## IL CONTATTO DI RA: L'INSEGNAMENTO DELLA LEGGE DELL'UNO

distorsione a qualsiasi livello verso il martirio si apre quindi per suo proprio libero arbitrio verso l'aiuto del gruppo di Orione nel renderlo un martire. È corretto?

**RA** Io sono Ra. È corretto solo nella posizione piuttosto specifica in cui si trova lo strumento; cioè di essere coinvolta e dedita al lavoro che è di natura magica o estremamente polarizzata. Questo gruppo si è addentrato in questo lavoro con polarità ma con virtuale innocenza rispetto alla natura magica di questa polarità che sta iniziando a scoprire.

**75.17 INTERVISTATORE** Come è riuscita l'entità di Orione ad agire attraverso questo collegamento dell'“Osanna?” È stato semplicemente a causa delle distorsioni mentali dello strumento in questo periodo di tempo, a causa di quanto suggerito dalla musica? Oppure è stato un collegamento più fisico, o più metafisico dai tempi di Cristo?

**RA** Io sono Ra. Innanzitutto, l'ultima supposizione è falsa. Questa entità non è collegata con l'entità Jehoshua. Secondo, c'è un'unica e sola circostanza. C'è un'entità che ha attratto l'attenzione di un essere di luce di Orione. Questo è estremamente raro.

Questa entità ha un'intensa devozione agli insegnamenti ed all'esempio di colui che esso chiama Gesù. Questa entità, quindi, vibra in musica una versione estremamente estenuante, chiamata *La Messa in Si Minore* di Bach, di questo esemplare complesso votivo di vibrazioni sonore. L'entità si sta consciamente identificando con ogni parte di questa Messa. Solo così l'apertura si è resa disponibile.

Come potete vedere, non è un avvenimento comune e non sarebbe accaduto se qualche ingrediente fosse stato escluso: esaurimento, tendenza verso i complessi di fede, attenzione da parte di un'entità di Orione, e la natura metafisica di quel particolare insieme di parole.

**75.18 INTERVISTATORE** Quel era l'obiettivo dell'entità di Orione rispetto all'entità di cui hai parlato tu che, in un modo estenuante, canta la Messa?

**RA** Io sono Ra. L'entità di Orione desidera rimuovere lo strumento.

**75.19 INTERVISTATORE** È un'entità di quarta o di quinta densità?

## IL CONTATTO DI RA: L'INSEGNAMENTO DELLA LEGGE DELL'UNO

**RA** Io sono Ra. Questo strumento è stato contattato da un'entità di quinta densità che ha perso un po' della sua polarità a causa della sua mancanza di dittatura sulla disposizione della mente/corpo/spirito dello strumento o del suo complesso fisico attivato nel raggio giallo.

**75.20 INTERVISTATORE** Ora stai parlando di quest'altra persona che ha cantato la Messa? È corretto questo?

**RA** Io sono Ra. No.

**75.21 INTERVISTATORE** Credo che ci sia stato un piccolo difetto di comunicazione qui. Hai detto che l'altra persona che canta la Messa, che ha aiutato a creare questa apertura, è stata contattata da un'entità di Orione, e la mia domanda era di quale densità fosse l'entità di Orione che contatta l'altra persona che canta la Messa?

**RA** Io sono Ra. Non abbiamo parlato di nessun'altra entità se non dello strumento.

**75.22 INTERVISTATORE** Ok, ho capito male io. Pensavo che stessi parlando di qualcun altro nel gruppo di canto che era quello di cui stavi parlando [riguardo] all'identificazione con il canto. Per tutto il tempo che abbiamo parlato, allora, stavamo parlando solamente dello strumento, Carla? È corretto questo?

**RA** Io sono Ra. Questo è corretto.

**75.23 INTERVISTATORE** Mi dispiace per la confusione. A volte, come dici tu, i complessi di vibrazione sonora non sono molto adeguati. Mi dispiace.

Hai fatto l'affermazione in una sessione precedente che il vero adepto vive sempre più così com'è. Spiegherai e approfondirai questa tua affermazione?

**RA** Io sono Ra. Ogni entità è il Creatore. L'entità, quando diviene sempre più conscia del proprio sé, giunge gradualmente al punto di svolta in cui determina di ricercare o nel servizio agli altri o nel servizio al sé. Il cercatore diviene l'adepto quando ha bilanciato, ad una minima adeguatezza, i centri d'energia rosso, arancione, giallo e blu, con l'aggiunta del verde per il positivo, muovendosi quindi nel lavoro indaco.

L'adepto allora inizia a fare meno il lavoro preliminare, o esteriore, che ha a che fare con l'essere. Quando l'adepto diventa un'entità sempre più cristallizzata

IL CONTATTO DI RA: L'INSEGNAMENTO DELLA LEGGE DELL'UNO  
manifesta gradualmente sempre più di quello che è sempre stato da prima del  
tempo: cioè, l'Uno Infinito Creatore.

**75.24 INTERVISTATORE** La risposta a questa prossima domanda ha probabilmente a che fare con la nostra distorta visione del tempo, io vedo gli erranti in questa densità che sono arrivati dalla quinta o dalla sesta densità— A me sembra che dovrebbero essere già di un grado relativamente alto d'iniziazione e devono seguire un cammino di ritorno verso l'iniziazione leggermente, o un po', diverso da quello che avevano in una densità superiore ed avvicinarvisi il più possibile nella terza densità. È corretto questo?

**RA** Io sono Ra. La tua domanda non è perfettamente focalizzata. Parleremo dell'argomento in generale.

Ci sono molti erranti che voi potreste definire adepti che non operano consciamente nell'attuale incarnazione. È una questione di attenzione. Un'entità può essere un buon *catcher* del vostro gioco della sfera, ma se l'occhio non è rivolto alla sfera quando viene scagliata allora forse andrà oltre l'entità. Se invece tenesse gli occhi rivolti alla sfera, la presa sarebbe facile.

Nel caso degli erranti che cercano di ricapitolare il grado d'iniziazione che ognuno aveva acquisito prima di questa esperienza di vita, possiamo notare che, anche dopo che il processo dell'oblio è stato penetrato, c'è ancora attivato il corpo del raggio giallo che non risponde come fa l'adepto che è di un corpo attivato del raggio verde (o blu). Dunque, si può osservare l'inevitabilità delle frustrazioni e della confusione a causa delle inerenti difficoltà a manipolare le più sottili forze della coscienza attraverso l'apparato chimico del corpo attivato nel raggio giallo.

**75.25 INTERVISTATORE** Probabilmente non puoi rispondere a questo, ma ci sono dei suggerimenti che potresti dare riguardo all'imminente esperienza ospedaliera dello strumento che potrebbero esserle di beneficio?

**RA** Io sono Ra. Possiamo dare un suggerimento e lasciare il resto al Creatore. È bene che ognuno veda il proprio sé come il Creatore. Dunque, ognuno può supportare ognuno compreso il supporto di sé con umile amore di sé in quanto Creatore.

## IL CONTATTO DI RA: L'INSEGNAMENTO DELLA LEGGE DELL'UNO

**75.26 INTERVISTATORE** In una sessione precedente hai parlato di certi complessi di vibrazione sonora Ebraici e Sanscriti che sono potenti perché sono matematicamente correlati con quella che era la creazione. Potresti approfondire questa comprensione, per favore, su come questi siano collegati?

**RA** Io sono Ra. Come detto in precedenza<sup>3</sup> il collegamento è matematico ovvero quello del rapporto. Puoi considerarlo musicale. Ci sono coloro le cui attività del complesso mentale tenterebbero di risolvere questo rapporto matematico, ma attualmente la colorazione della vocale intonata è parte della vibrazione che non può essere misurata in modo accurato. Tuttavia, equivale ai tipi di rotazione delle vostre particelle materiali fondamentali.

**75.27 INTERVISTATORE** Se questi suoni vengono vibrati con precisione allora quale effetto o uso hanno rispetto ai propositi dell'adepto?

**RA** Io sono Ra. Si può considerare il concetto di risonanza simpatetica. Quando certi suoni vengono vibrati correttamente, la creazione canta.

**75.28 INTERVISTATORE** Allora, questi suoni sarebbero di natura musicale in quanto ci sarebbe un arrangiamento musicale di molte vibrazioni sonore differenti, oppure si applica solo ad una singola nota? Oppure a che cosa si applicherebbe di più?

**RA** Io sono Ra. A questa domanda non si risponde facilmente. In certi casi solo la vocale intonata ha effetto. In altri casi, soprattutto le combinazioni Sanscrite, anche la selezione di intervalli armonici ha una natura risonante.

**75.29 INTERVISTATORE** Quindi l'adepto utilizzerebbe questa qualità risonante per diventare più un tutt'uno con la creazione e, pertanto, conseguire in tal modo il proprio obiettivo?

**RA** Io sono Ra. Sarebbe, forse, più accurato dire che in questa circostanza la creazione diviene sempre più contenuta all'interno del praticante. Il bilanciamento della tua domanda è corretto.

**75.30 INTERVISTATORE** Potresti dirmi i nomi musicali delle note da intonare che hanno questa qualità?

---

<sup>3</sup> Precedentemente affermato in 74.17-19.

## IL CONTATTO DI RA: L'INSEGNAMENTO DELLA LEGGE DELL'UNO

**RA** Io sono Ra. Non possiamo.

**75.31 INTERVISTATORE** Non pensavo che avresti potuto farlo, ma ho pensato che non facesse male chiedere.

Quindi presumo che questi debbano essere ricercati e determinati dal cercatore tramite l'osservazione empirica del loro effetto. È corretto questo?

**RA** Io sono Ra. Questo è parzialmente corretto. Mentre la tua ricerca continua, ai dati empirici si aggiungerà quell'acutezza di sensibilità che il lavoro continuativo nelle vie dell'adepto offre.

**75.32 INTERVISTATORE** Si è detto che i tre aspetti della personalità magica sono potere, amore e saggezza. È corretto questo, e sono solo questi gli aspetti principali della personalità magica?

**RA** Io sono Ra. I tre aspetti della personalità magica— potere, amore e saggezza— sono così chiamati affinché l'attenzione venga posta su ogni aspetto nello sviluppo dello strumento fondamentale dell'adepto: cioè il proprio sé.

Non è in alcun modo una personalità con tre aspetti. È un essere di unità, essendo di sesta densità, ed equivalente a quello che voi chiamate sé superiore e, allo stesso tempo, è una personalità enormemente ricca di varietà di esperienza e di sottigliezza di emozione.

I tre aspetti vengono forniti affinché il neofita non abusi degli strumenti del proprio scambio ma, piuttosto, si approcci a quegli strumenti bilanciato nei centri di amore e saggezza e quindi cercando il potere al fine di servire.

**75.33 INTERVISTATORE** In una sessione precedente hai accennato che i capelli sono un'antenna. Potresti approfondire questa affermazione su come questa funzioni?

**RA** Io sono Ra. È difficile farlo per via della natura metafisica di questo effetto-antenna. La vostra fisica si preoccupa di misurazioni nel vostro complesso fisico di esperienza. La natura metafisica del contatto di quelli nel tempo/spazio è tale che i capelli, quando di una lunghezza significativa, diventano come un tipo di batteria elettrica che resta carica e sintonizzata ed è quindi in grado di aiutare il contatto, anche quando vi sono piccole anomalie nel contatto.

**75.34 INTERVISTATORE** Bene, c'è una lunghezza ottimale dei capelli per questo aiuto?



## IL CONTATTO DI RA: L'INSEGNAMENTO DELLA LEGGE DELL'UNO

**RA** Io sono Ra. Non vi è un limite esterno alla lunghezza ma il limite interno, diciamo, è approssimativamente dai 10 agli 11 centimetri e mezzo a seconda della forza del contatto e della natura dello strumento.

**75.35 INTERVISTATORE** Chiunque in terza densità può compiere un certo grado di guarigione se avesse la volontà, il desiderio e la polarità appropriati, oppure è anche necessario un bilanciamento minimo dei centri d'energia del guaritore?

**RA** Io sono Ra. Ogni entità può, in qualsiasi momento, ripulire e bilanciare istantaneamente i propri centri d'energia. Quindi in molti casi quelli normalmente bloccati, indeboliti e distorti possono, attraverso l'amore e la forza di volontà, diventare momentaneamente guaritori. Per essere un guaritore di natura ci si deve effettivamente addestrare nelle discipline della personalità.

**75.36 INTERVISTATORE** L'uso del rituale magico di invocare la personalità magica come aiuta il complesso mente/corpo/spirito totale? Potresti approfondire la risposta che hai dato nella scorsa sessione riguardo a questo?

**RA** Io sono Ra. Quando la personalità magica viene invocata appropriatamente ed efficacemente, il sé invoca il proprio sé superiore. Dunque, un ponte fra spazio/tempo e tempo/spazio viene realizzato, e la personalità magica di sesta densità sperimenta direttamente il catalizzatore di terza densità per la durata del lavoro.

È estremamente fondamentale lasciar deliberatamente andare la personalità magica dopo il lavoro affinché il sé superiore recuperi la propria configurazione appropriata come analogo del corpo mente/corpo/spirito dello spazio/tempo.

**75.37 INTERVISTATORE** Quindi stai dicendo che l'atto, il segnale o la chiave per invocare la personalità magica— che è il mettere addosso qualcosa, o un gesto— dovrebbe essere attentamente... ci si dovrebbe togliere altrettanto attentamente di dosso quel qualcosa o invertire il gesto, forse alla fine dell'invocazione. È corretto questo?

**RA** Io sono Ra. Questo è corretto. Questo dovrebbe essere scrupolosamente fatto o mentalmente o anche con un gesto, se questo è di aiuto significativo.

**75.38 INTERVISTATORE** Ora l'invocazione della personalità magica non è necessariamente efficace per il neofita. C'è un momento in cui si verifica un cambiamento

IL CONTATTO DI RA: L'INSEGNAMENTO DELLA LEGGE DELL'UNO  
quantico ben definito, e in cui la personalità magica quindi risiede? Oppure può essere fatto per piccoli gradi, o percentuali, della personalità magica quando il neofita diventa più adepto?

**RA** Io sono Ra. L'ultima è corretta.

**75.39 INTERVISTATORE** Quindi è corretto che una buona sequenza per sviluppare l'invocazione della personalità magica sia di alternare meditazioni, prima sul potere, poi una meditazione sull'amore, e poi una meditazione sulla saggezza, e continuare il ciclo in tal modo? È una tecnica appropriata questa?

**RA** Io sono Ra. Questa è davvero una tecnica appropriata. In questo gruppo in particolare c'è un aiuto aggiuntivo in quanto ognuno manifesta una di queste qualità in una maniera che si avvicina all'archetipo. Di conseguenza la visualizzazione può essere personalizzata e si genera molto amore e supporto all'interno del gruppo.

*[C'è una pausa di 48 secondi fra la fine di questa risposta e l'inizio della domanda successiva.]*

**75.40 INTERVISTATORE** L'esercizio del fuoco è il migliore per lo strumento, oppure c'è qualcosa di meglio che potremmo fare oltre, ovviamente, alle cose che tu hai già suggerito per aiutare lo strumento?

**RA** Io sono Ra. Continuate come state facendo adesso. Non possiamo parlare del futuro in quanto potremmo influenzarlo, ma c'è una grande probabilità/possibilità, se seguite il sentiero su cui camminate voi ora, che vengano stabiliti metodi più efficaci per l'intero gruppo.

Questo strumento inizia a mostrare rapida distorsione verso l'aumento del dolore. Noi, pertanto, offriremo tempo per qualche breve domanda prima di lasciare questa seduta.

**75.41 INTERVISTATORE** C'è qualcosa che possiamo fare per mettere lo strumento più comodo o per migliorare il contatto?

**RA** Io sono Ra. Siete coscienti. Gli allineamenti vanno bene.

## IL CONTATTO DI RA: L'INSEGNAMENTO DELLA LEGGE DELL'UNO

Io sono Ra. Vi lascio, amici miei, nell'amore e nella luce dell'Uno Infinito Creatore. Andate avanti, quindi, a rallegrarvi nella forza e nella pace dell'Uno Infinito Creatore. Adonai.

## SESSIONE 76

3 FEBBRAIO 1982

**76.0 RA** Io sono Ra. Vi saluto nell'amore e nella luce dell'Uno Infinito Creatore. Adesso stiamo comunicando.

**76.1 INTERVISTATORE** Potresti innanzitutto darmi un'indicazione sulla condizione dello strumento?

**RA** Io sono Ra. Questo strumento si trova in uno stato di bancarotta del complesso fisico che è esistita per un po' della misura che voi chiamate tempo. Le energie vitali sono normali con una forte controparte e volontà del complesso spirituale che conferisce sostanza ai livelli di energia del complesso mente/corpo/spirito.

**76.2 INTERVISTATORE** La nostra comunicazione continuativa con Ra sarà deleteria per le energie fisiche dello strumento?

**RA** Io sono Ra. Possiamo rispondere in due modi. Primo, se lo strumento fosse così dedito a questo utilizzo senza alcun trasferimento di energia di natura del complesso fisico, inizierebbe esso stesso a richiamare le energie vitali e questo, se fatto in misura sostanziale, è decisamente deleterio per un complesso mente/corpo/spirito qualora tale complesso desiderasse fare ulteriori esperienze nell'illusione che ora distorce.

Secondo, se ci si prende cura, innanzitutto, di monitorare i parametri esterni dello strumento, e poi di trasferire energia fisica tramite trasferimento sessuale, tramite una protezione magica, ed infine tramite disposizioni energetiche delle forme-pensiero che energizzano lo strumento durante il contatto, non c'è alcuna difficoltà in quanto non c'è alcun peggioramento delle distorsioni di forza/debolezza del mente/corpo/spirito-complesso.

Si deve notare che lo strumento, dedicandosi a questo servizio, attrae i contatti di cui siete consapevoli. Questi sono sconvenienti ma, facendo attenzione, finiscono per non essere deleteri a lungo né per lo strumento né per il contatto.

**76.3 INTERVISTATORE** Delle tre cose che hai menzionato che potremmo fare a beneficio dello strumento, potresti chiarirci l'ultimo? Non l'ho capito granché.

## IL CONTATTO DI RA: L'INSEGNAMENTO DELLA LEGGE DELL'UNO

**RA** Io sono Ra. Così come l'entità che tu sei permette al proprio essere di empatizzare con qualsiasi altro essere, così allora può scegliere di condividere con l'altro-sé quelle energie che possono essere salubri per l'altro-sé.<sup>1</sup> Il meccanismo di questi trasferimenti di energia è il pensiero o, più precisamente, la forma-pensiero poiché qualsiasi pensiero è una forma, un simbolo o una cosa che è un oggetto visto in riferimento al tempo/spazio.

**76.4 INTERVISTATORE** Il nostro utilizzo del Rituale Minore del Pentagramma è stato di un qualche valore e qual è il suo effetto?

**RA** Io sono Ra. L'utilizzo da parte di questo gruppo del Rituale Minore del Pentagramma è stato sempre più efficace. Il suo effetto è purificazione, pulizia e protezione del luogo della seduta.

L'efficacia di questo rituale sta solo iniziando ad essere, diciamo, ai limiti minimi della vera magia. Nel compiere il lavoro, coloro che aspirano all'iniziazione hanno fatto l'equivalente della scuola elementare, con molti anni davanti.

Per lo studente intelligente questo non deve scoraggiare; piuttosto, da incoraggiare è il compito a casa, la lettura, la scrittura, l'aritmetica, come potreste definire voi metaforicamente i passi elementari verso lo studio dell'essere.

È l'essere che dà forma al lavoro, non il lavoro che dà forma all'essere. Pertanto, possiamo lasciarvi al lavoro che avete incominciato.

**76.5 INTERVISTATORE** Sarebbe di beneficio per noi eseguire di più in questa stanza il rituale di messa al bando?

**RA** Io sono Ra. È benefico operare regolarmente in questo luogo.

**76.6 INTERVISTATORE** Mi dispiace che abbiamo avuto un così lungo ritardo fra l'ultima sessione e questa. Non si poteva evitare, credo. Potresti dirmi l'origine dei tarocchi?

**RA** Io sono Ra. L'origine di questo sistema di studio e divinazione ha due risvolti: innanzitutto, c'è quell'influenza che, provenendo in modo distorto da coloro che

---

<sup>1</sup> In questo contesto, *salubri* può esser definito come "favorevoli per la salute o per il benessere."

## IL CONTATTO DI RA: L'INSEGNAMENTO DELLA LEGGE DELL'UNO

erano i sacerdoti che tentavano di insegnare la Legge dell'Uno in Egitto, hanno dato forma alla comprensione, se ci volete perdonare questo termine improprio, che avevano ricevuto. Queste forme sono state poi rese una porzione regolare dell'apprendimento/insegnamento di un iniziato.

La seconda influenza è quella di quelle entità nelle terre che voi chiamate Ur, Caldea e Mesopotamia che, dall'antichità, hanno ricevuto, diciamo, i dati per i quali avevano chiamato e che avevano a che fare con il paradiso.

Quindi troviamo due metodi di divinazione che vengono fusi in uno con risultati irregolari; l'astrologia, come la chiamate voi, e la forma che viene combinata per suggerire quelle che voi potreste definire le corrispondenze che sono tipiche delle distorsioni che voi potreste vedere come tentativi di vedere gli archetipi.

**76.7 INTERVISTATORE** Quindi è giusto ritenere che i sacerdoti d'Egitto, nel tentativo di convertire la conoscenza che avevano ricevuto inizialmente da Ra in una simbologia comprensibile, abbiano costruito e dato inizio al concetto dei tarocchi? È giusto questo?

**RA** Io sono Ra. Questo è giusto con l'aggiunta dell'influenza Sumera.

**76.8 INTERVISTATORE** Gli insegnamenti di Ra erano focalizzati sugli archetipi per questo Logos e sui metodi per raggiungere un approccio molto ravvicinato alla configurazione archetipica? È corretto questo?

**RA** Io sono Ra. Questo è corretto senza essere vero. Noi, di Ra, siamo umili messaggeri della Legge dell'Uno. Noi cerchiamo di insegnare/apprendere questa singola legge.

Durante lo spazio/tempo degli insegnamenti/apprendimenti Egizi abbiamo lavorato per portare il complesso mentale, il complesso corporeo ed il complesso spirituale ad uno stato iniziatico in cui l'entità potesse contattare l'energia intelligente e diventare così lui stesso insegnante/apprendista così che la guarigione ed i frutti dello studio potessero essere offerti a tutti.

Lo studio delle radici della mente è una porzione della vivificazione del complesso mentale e, come abbiamo evidenziato, l'intero studio della porzione

IL CONTATTO DI RA: L'INSEGNAMENTO DELLA LEGGE DELL'UNO  
delle radici della mente definita archetipica è una porzione interessante e necessaria del processo nella sua interezza.

**76.9 INTERVISTATORE** C'è, secondo Ra, un valore moderno nel riutilizzare i tarocchi come aiuto nel processo di evoluzione?

**RA** Io sono Ra. Ripeteremo l'informazione.<sup>2</sup> È appropriato studiare a fondo una forma di distorsione costruita ed organizzata della mente archetipica per mettersi nella condizione di essere capaci di diventare e di sperimentare gli archetipi a volontà. Avete tre scelte fondamentali:

Potete scegliere l'astrologia— i dodici segni, come chiamate voi queste porzioni della rete energetica del vostro pianeta, e quelli che sono stati definiti i dieci pianeti.

Potete scegliere i tarocchi con i loro cosiddetti ventidue Arcani Maggiori.

Potete scegliere lo studio del cosiddetto Albero della Vita con le sue dieci Sefirot e le ventidue relazioni fra le stazioni.

È bene investigare su ciascuna disciplina, non come un dilettante, ma come chi cerca il termine di paragone, chi desidera sentire l'attrazione del magnete. Uno di questi studi sarà più attraente per il cercatore. Lasciate, quindi, che il cercatore investighi sulla mente archetipica utilizzando, fondamentalmente, una di queste tre discipline.

Dopo un periodo di studio, una volta padroneggiata a sufficienza la disciplina, il cercatore può poi completare il passo più importante: cioè l'andar oltre alle scritture per esprimere in modo unico la propria comprensione, se potete perdonare ancora la parola, della mente archetipica.

**76.10 INTERVISTATORE** Sarebbe giusto se dicessi che il nostro Logos locale, agendo come co-Creatore, ha distorto fino ad un certo punto, allo scopo di fare esperienza, ciò che noi sperimentiamo qui? E che gli archetipi di questo particolare Logos sono in qualche modo unici rispetto al resto della creazione— ma sono, ovviamente, correlati con il tutto in quanto ne sono parte, ma sono, posso solo

---

<sup>2</sup> Date originariamente in 74.4.

## IL CONTATTO DI RA: L'INSEGNAMENTO DELLA LEGGE DELL'UNO

dire, una parte unica— e che i sistemi di studio di cui abbiamo appena parlato non si tradurrebbero velocemente o facilmente in altre parti della creazione. Questa è una domanda molto difficile da fare. Puoi fare un po' di chiarezza per me?

**RA** Io sono Ra. Possiamo estrarre dal garbuglio dell'affermazione che hai offerto tu la domanda che crediamo tu volessi fare.<sup>3</sup> Per favore chiedi ancora se abbiamo sbagliato la tua domanda.

La mente archetipica è quella mente peculiare del Logos sotto la cui influenza voi state distorcendo nello spazio/tempo le vostre esperienze. Non c'è nessun altro Logos la cui mente archetipica sarebbe la stessa più di quanto le stelle appaiano le stesse da un altro pianeta in un'altra galassia. Si può correttamente dedurre che i Logos più prossimi siano davvero i più vicini per gli archetipi.

**76.11 INTERVISTATORE** Allora, dato che Ra si è evoluto su Venere, Ra ha la stessa origine archetipica che stiamo sperimentando noi ora. È corretto questo?

**RA** Io sono Ra. Questo è corretto.

**76.12 INTERVISTATORE** Ma io presumo che i concetti dei tarocchi ed i concetti magici dell'Albero della Vita, ecc., non fossero in uso da parte di Ra. Sospetto che, probabilmente, il precedente concetto di Ra fosse una qualche forma di astrologia. È solo una supposizione. È corretto quello che dico?

**RA** Io sono Ra. Esprimere i metodi di studio della mente archetipica di Ra nel sistema di distorsioni di cui abbiamo goduto noi significherebbe alterare il vostro giudizio su ciò che è appropriato per il sistema di distorsioni che formano le condizioni in cui apprendete/insegnate voi. Pertanto, dobbiamo invocare la Legge della Confusione.

**76.13 INTERVISTATORE** Farò delle domande ora che potrebbero non essere molto centrate rispetto a quanto stiamo cercando di fare. Non ne sono sicuro perché, con queste domande, sto tentando di sbrogliare qualcosa che io considero assai

---

<sup>3</sup> In questo contesto, *garbuglio* può essere definito come “una massa confusa o mucchio.”



IL CONTATTO DI RA: L'INSEGNAMENTO DELLA LEGGE DELL'UNO  
fondamentale per quello che stiamo facendo. Per favore perdona la mia scarsa  
abilità nel fare domande dal momento che questo è un concetto difficile per me.

Potresti darmi un'idea della lunghezza della prima e della seconda densità che  
hanno avuto luogo su questo pianeta?

**RA** Io sono Ra. Non c'è alcun metodo per stimare il tempo/spazio prima che  
l'atemporalità cedesse il passo alla vostra prima densità. Agli inizi del vostro  
tempo, la misura sarebbe enorme, eppure questa vastità sarebbe ancora  
insignificante. Addentrandosi nel costruito spazio/temporale la vostra prima  
densità ha dispiegato un ponte di spazio/tempo e tempo/spazio di, forse, due  
miliardi dei vostri anni.

La seconda densità si stima più facilmente e rappresenta la vostra densità più  
lunga in termini di ampiezza di spazio/tempo. Possiamo stimare tale tempo in  
approssimativamente 4,6 miliardi di anni. Questa approssimazione è  
eccessivamente grezza per via di uno sviluppo un po' irregolare che è  
caratteristico delle creazioni costruite sulle fondamenta del Libero Arbitrio.

**76.14 INTERVISTATORE** Hai detto che la seconda densità è stata di 4,6 miliardi di anni?  
Mi-liardi? È corretto questo?

**RA** Io sono Ra. Questo è corretto.

**76.15 INTERVISTATORE** Quindi abbiamo una terza densità che, a confronto, è un battito  
di ciglia, la durata di uno schiocco di dita rispetto alle altre. Perché la terza  
densità ha cicli così tanto rapidi rispetto alla prima ed alla seconda?

**RA** Io sono Ra. La terza densità è una scelta.

**76.16 INTERVISTATORE** La terza densità, quindi, sembra, in confronto al resto delle  
densità– tutte le densità– nient'altro che un periodo unicamente breve di quello  
che noi consideriamo tempo ed ha lo scopo di questa scelta.

È corretto questo?

**RA** Io sono Ra. Questo è precisamente corretto. Il preludio alla scelta deve  
abbracciare la posa delle fondamenta, la creazione dell'illusione e la praticabilità  
di ciò che può essere reso spiritualmente praticabile. Il resto delle densità è una

IL CONTATTO DI RA: L'INSEGNAMENTO DELLA LEGGE DELL'UNO  
continua raffinazione della scelta. Anche questa viene enormemente allungata, come usereste voi questo termine.

La scelta è, per come la mettete voi, l'azione di un momento, ma è l'asse attorno al quale gira la creazione.

**76.17 INTERVISTATORE** Questa scelta di terza densità è la stessa in tutta la creazione di cui voi siete consapevoli?

**RA** Io sono Ra. Siamo consapevoli di creazioni in cui la terza densità è più lunga e dove per la scelta viene fornito più spazio/tempo. Tuttavia, le proporzioni rimangono le stesse, essendo tutte le dimensioni un po' eziolate ed indebolite dal Logos per avere un'esperienza variante del Creatore.<sup>4</sup> Questa creazione viene vista da noi come piuttosto vivida.

**76.18 INTERVISTATORE** Non ho capito cosa intendessi con "vista da voi come piuttosto vivida." Cosa intendevi?

**RA** Io sono Ra. Questa creazione è stata un po' più condensata dal suo Logos rispetto a quanto abbiano scelto altri Logos. Dunque, ogni esperienza del Creatore da parte del Creatore in questo sistema di distorsione è, relativamente parlando, più brillante o, come abbiamo detto, più vivida.

**76.19 INTERVISTATORE** Presumo che all'ingresso in terza densità, per questo pianeta, la malattia non esistesse in alcuna forma. È corretto questo?

**RA** Io sono Ra. Questo non è corretto.

**76.20 INTERVISTATORE** Qual era la forma di malattia, e perché esistevano all'inizio della terza densità?

**RA** Io sono Ra. Innanzitutto, quella di cui parli tu come malattia è una porzione funzionale del complesso corporeo che offre al complesso corporeo l'opportunità di terminarne l'utilizzabilità. Questa è una funzione desiderabile del complesso corporeo.

---

<sup>4</sup> In questo contesto, *eziolate* può essere definito come "indebolite; non più a piena potenza" oppure "rese pallide o sottili."

## IL CONTATTO DI RA: L'INSEGNAMENTO DELLA LEGGE DELL'UNO

La seconda porzione della risposta ha a che fare con gli altri-sé di seconda densità di dimensione microscopica, come la definireste voi, che in certe forme sono esistite a lungo ed adempiono al loro servizio aiutando il complesso fisico del corpo nella sua funzione di cessazione dell'utilizzabilità nello spazio/tempo appropriato.

**76.21 INTERVISTATORE** Quello che sto cercando di capire è la differenza fra il piano del Logos per queste entità di seconda densità e la generazione di quella che io suppongo essere più o meno una gamma sfuggente di responsi per creare vari problemi fisici che agiscano come catalizzatore nella condizione della nostra attuale terza densità. Potresti darmi un'indicazione di questo; se il mio pensiero sia in qualche modo quasi giusto su questo?

**RA** Io sono Ra. Il complesso fisico del corpo di questo strumento sta diventando più distorto verso il dolore. Dovremo, pertanto parlare di questo argomento come nostra ultima domanda completa di questa seduta.

La tua domanda contiene una certa confusione interna che determina una risposta, forse, più generica di quanto desiderato. Invitiamo a raffinare la domanda.

Il Logos ha pianificato che le entità di complesso mente/corpo/spirito ottenessero esperienza fino a quando la quantità di esperienza fosse sufficiente per un'incarnazione. Questo variava solo leggermente rispetto alle entità di seconda densità i cui complessi di mente/corpo esistevano con lo scopo di sperimentare crescita e ricercare coscienza.

Quando è arrivata la terza densità sul vostro pianeta, come abbiamo detto, la necessità per il complesso fisico del corpo di cessare è diventata raggiungibile in modo più rapido a causa di un catalizzatore intensificato e ottenibile in modo più rapido. Questo catalizzatore non veniva assimilato in modo appropriato. Pertanto, era necessario che le vite, diciamo, fossero più brevi in modo che l'apprendimento potesse continuare ad avvenire con il ritmo e l'incremento appropriati. Dunque, man mano che la vostra densità progrediva sono state offerte sempre più opportunità di malattie.

Possiamo chiederti se c'è qualche breve domanda prima di chiudere?

**76.22 INTERVISTATORE** Ne avevo una che, probabilmente, è totalmente priva di valore. Tu non devi approfondire questo argomento, ma c'è un teschio di cristallo in possesso di una donna vicino a Toronto che potrebbe avere qualche valore per indagare su queste comunicazioni con Ra dal momento che io penso che, probabilmente, abbia qualche origine da Ra. Puoi dirmi qualcosa su questo?

E poi, infine, c'è qualcosa che possiamo fare per migliorare il contatto o per mettere lo strumento più comodo?

**RA** Io sono Ra. Sebbene la tua sia una domanda che porta alla luce del materiale interessante non possiamo rispondere a causa del potenziale che una risposta potrebbe avere nell'influenzare le vostre azioni.

Gli oggetti sono posizionati attentamente e c'è l'attenzione occorrente. Noi lo apprezziamo. Va tutto bene.

Io sono Ra. Vi lascio, amici miei, nell'amore e nella luce dell'Uno Infinito Creatore. Andate avanti, quindi, a glorificarvi ed a rallegrarvi nella forza e nella pace dell'Uno Infinito Creatore. Adonai.

## SESSIONE 77

10 FEBBRAIO 1982

**77.0 RA** Io sono Ra. Vi saluto nell'amore e nella luce dell'Uno Infinito Creatore. Adesso stiamo comunicando.

**77.1 INTERVISTATORE** Potresti innanzitutto darmi un'indicazione sulla condizione dello strumento per favore?

**RA** Io sono Ra. È come enunciata in precedenza.

**77.2 INTERVISTATORE** Lo strumento era sotto attacco poco prima di questa sessione?

**RA** Io sono Ra. Questo è corretto.

**77.3 INTERVISTATORE** C'è qualcosa che possiamo fare per aiutare a proteggere lo strumento da questi attacchi prima di una sessione?

**RA** Io sono Ra. Questo è corretto.

**77.4 INTERVISTATORE** Cosa potremmo fare?

**RA** Io sono Ra. Il vostro gruppo potrebbe astenersi dal continuare questo contatto.

**77.5 INTERVISTATORE** È questa l'unica cosa che potremmo fare?

**RA** Io sono Ra. Questa è l'unica cosa che potreste fare che non stiate già tentando con tutto il cuore.

**77.6 INTERVISTATORE** Ho tre domande che lo strumento mi ha chiesto di porre che mi toglierò di mezzo per prime. Lei vuole sapere se la preparazione per la sua esperienza ospedaliera potrebbe essere migliorata per la prossima esperienza.

**RA** Io sono Ra. È stato fatto tutto bene con un'eccezione. Questo strumento è stato istruito ad impiegare dello spazio/tempo a contemplare sé stessa come il Creatore. Questo, se fatto in modo più determinato, sarebbe di beneficio nei momenti in cui il complesso mentale viene indebolito da violenti assalti alle distorsioni del complesso corporeo verso il dolore. Non v'è alcuna necessità di forme-pensiero negative, indipendentemente dalle distorsioni del dolore.

## IL CONTATTO DI RA: L'INSEGNAMENTO DELLA LEGGE DELL'UNO

L'eliminazione di questo crea la mancanza della possibilità per gli elementali negativi, e per altre entità negative, di usare queste forme-pensiero per creare un peggioramento della deviazione del complesso mentale dalle normali distorsioni di allegria/ansia.

**77.7 INTERVISTATORE** Lo strumento vorrebbe anche sapere se quella che noi chiamiamo sintonizzazione può essere migliorata nei casi in cui non comunichiamo con Ra, per tale comunicazione.

**RA** Io sono Ra. Quello che è stato detto riguardo all'ultima domanda sarà sufficiente per indicare la strada per la domanda attuale.

**77.8 INTERVISTATORE** Infine, lei vorrebbe sapere perché parecchi giorni fa la frequenza del suo cuore è salita fino a 115 al minuto, e poi ha avuto un estremo dolore allo stomaco. "È stato un contatto di Orione?" dice lei.<sup>1</sup>

**RA** Io sono Ra. Sebbene questa esperienza sia stata energizzata dal gruppo di Orione, gli eventi menzionati, così come altri più seri, sono stati causati per prossimità dall'ingestione di certi alimenti nella forma che voi chiamate pastiglie.

**77.9 INTERVISTATORE** Puoi dirmi, nello specifico, che cosa erano queste pastiglie?

**RA** Io sono Ra. Esaminiamo questa domanda per la Legge della Confusione e ci ritroviamo vicini al limite, ma in modo accettabile.

La sostanza che ha causato la reazione corporea del battito cardiaco era chiamata Pituitone da coloro che la producono. Quella che invece ha causato le difficoltà che parevano essere dei crampi della muscolatura addominale inferiore, ma che di fatto era di natura più organica, era una sostanza chiamata Spleentone.

Questo strumento ha un complesso corporeo fisico dai complicati equilibri che le permettono l'esistenza fisica. Se si osservasse che certe funzioni e certe sostanze chimiche riscontrabili in un complesso corporeo sano, come lo definireste voi, mancassero in questo complesso corporeo e che, quindi, devono essere semplicemente ristabilite, l'assunzione delle molte sostanze che questo strumento ha cominciato sarebbe appropriata. Tuttavia, questo particolare

---

<sup>1</sup> Don sta leggendo le domande di Carla.

IL CONTATTO DI RA: L'INSEGNAMENTO DELLA LEGGE DELL'UNO  
veicolo fisico è stato vitale, per approssimativamente venticinque dei vostri anni, grazie allo spirito, alla mente ed alla volontà armoniosamente dedicate a compiere il servizio che aveva scelto di offrire.

Pertanto, le tecniche di guarigione fisica sono inappropriate mentre le tecniche di guarigione spirituale e mentale danno benefici.

**77.10 INTERVISTATORE** C'è qualche tecnica che potremmo usare che non stiamo già usando che potrebbe dare benefici allo strumento in questo caso?

**RA** Io sono Ra. Potremmo, senza spiritosaggine, suggerirne due. Primo, fate in modo che lo strumento rimuova la possibilità di ulteriore ingestione di questo gruppo di alimenti.

Secondo, ciascuno del gruppo potrebbe divenire consapevole della volontà ad un grado maggiore. Non possiamo istruire su questo ma solamente indicare, come abbiamo fatto in precedenza,<sup>2</sup> che questa è una chiave vitale per l'evoluzione del complesso mente/corpo/spirito.

**77.11 INTERVISTATORE** Grazie. Vorrei tornare al piano di questo Logos per la Sua creazione ed esaminare le basi filosofiche che sono il fondamento per ciò che è stato creato in questa creazione locale e la filosofia del piano per l'esperienza. Suppongo che sia giusto dire che il fondamento di questa, come abbiamo detto più volte in precedenza, sia la Prima Distorsione. Dopodiché, qual era il piano in senso filosofico?

**RA** Io sono Ra. Non possiamo replicare per via di una porzione necessaria della tua domanda che è stata omessa; e cioè: stiamo parlando di questo Logos in particolare?

**77.12 INTERVISTATORE** Questo è corretto. Lo sto chiedendo in riferimento a questo particolare sub-Logos, ovvero il nostro sole, nella creazione dell'esperienza di questo sistema planetario e dei suoi sub-Logos.

---

<sup>2</sup> Indicato in precedenza in 28.14, 41.18, 43.8, 52.7, 52.2 e 54.29.

## IL CONTATTO DI RA: L'INSEGNAMENTO DELLA LEGGE DELL'UNO

**RA** Io sono Ra. Questa domanda ha sostanza. Inizieremo indirizzandoci verso l'osservazione di una serie di complessi di concetto dei quali voi avete familiarità come tarocchi.

La filosofia era di creare un fondamento, prima per il complesso mentale, poi per quello corporeo e poi per quello spirituale. Quei complessi di concetto che tu definisci tarocchi si dividono, poi, in tre gruppi di sette: il ciclo della mente, da uno a sette; il ciclo del complesso fisico, da otto a quattordici; il ciclo del complesso spirituale, da quindici a ventuno. L'ultimo complesso di concetto può essere meglio definito come La Scelta.

Sulle fondamenta della trasformazione di ogni complesso, con il libero arbitrio guidato dai concetti alla radice offerti in questi cicli, il Logos ha offerto a questa densità l'architettura di base per un'edificazione, una costruzione ed una sintesi dei dati culminanti nella Scelta.

**77.13 INTERVISTATORE** Quindi per riassumere la tua affermazione, io capisco che significa che ci sono sette fondamenti filosofici di base per l'esperienza mentale, sette per quella corporea, sette per quella spirituale, e che questi producono la polarizzazione che noi sperimentiamo ad un certo punto durante il ciclo di terza densità. Potrebbe essere stato affermato molto malamente da parte mia. È minimamente corretto?

**RA** Io sono Ra. Quello che dici è corretto in quanto percepisci il contenuto della nostra precedente affermazione con accuratezza. È incorretto in quanto non hai fatto menzione della collocazione, diciamo, di tutti questi complessi di concetto; e cioè, essi esistono nelle radici della mente ed è da questa risorsa che si possono tracciare la loro influenza educatrice ed i loro *leitmotif*.<sup>3</sup> Si può ulteriormente notare che ogni fondamento è, esso stesso, non un singolo ma un complesso di concetti.

Inoltre, vi sono relazioni fra mente, corpo e spirito della stessa posizione nell'ottava— per esempio: uno, otto, quindici— e relazioni all'interno di ciascuna

---

<sup>3</sup> In questo contesto, *leitmotif* può essere definito come “un elemento che viene frequentemente ripetuto in un lavoro e che serve spesso da tema guida o centrale, o come elemento all'interno del lavoro.”



IL CONTATTO DI RA: L'INSEGNAMENTO DELLA LEGGE DELL'UNO  
ottava che sono d'aiuto nel conseguimento de La Scelta da parte del complesso mente/corpo/spirito.

Il Logos sotto al quale sono collocati questi fondamenti è un Logos del libero arbitrio. Di conseguenza, si può vedere come questi fondamenti abbiano sfaccettature e relazioni uniche per ogni complesso corpo/mente/spirito. Solo il ventidue, La Scelta, è relativamente stabile e singolo.

**77.14 INTERVISTATORE** Probabilmente ho un problema con il concetto di tempo dato che sembra che il Logos fosse consapevole della scelta di polarizzazione. Sembra che questa scelta per la polarizzazione al termine della terza densità sia un piano filosofico importante per l'esperienza successiva alla terza densità. È giusto supporre che questo sia un processo per creare l'esperienza appropriata, o desiderata, che avrà luogo nella creazione dopo che la terza densità sarà completa?

**RA** Io sono Ra. Questi fondamenti filosofici sono quelli di terza densità. Sopra questa densità ci rimane il riconoscimento dell'architettura del Logos ma senza i veli che sono una parte così integrale del processo di compimento della scelta in terza densità.

**77.15 INTERVISTATORE** La domanda specifica che avevo era che mi pare che la scelta fosse pianificata per creare un'intensa polarizzazione dopo la terza densità così che l'esperienza dopo la terza densità sia intensa. È corretto questo?

**RA** Io sono Ra. Ammesso che la nostra interpretazione dei tuoi complessi di vibrazione sonora sia appropriata, questo non è corretto. L'intensità della quarta densità è quella del raffinamento di una scultura grezzamente intagliata. Questa è, effettivamente, a suo modo, piuttosto intensa spingendo il complesso mente/corpo/spirito ad addentrarsi e ad avanzare sempre più nella sua ricerca di un'espressione più completa.

Tuttavia, in terza densità la statua viene forgiata nel fuoco. Questo è un genere d'intensità che non è proprietà della quarta, quinta, sesta e settima densità.

**77.16 INTERVISTATORE** Quello che sto realmente cercando di capire, dal momento che tutte queste ventuno basi filosofiche confluiscono nella ventiduesima, ovvero La Scelta, è perché questa scelta sia così importante; perché il Logos, così sembra,

## IL CONTATTO DI RA: L'INSEGNAMENTO DELLA LEGGE DELL'UNO

pone così tanta enfasi su questa scelta; e quale funzione ha, precisamente, questa scelta di polarità nell'evoluzione o nell'esperienza di quanto viene creato dal Logos?

**RA** Io sono Ra. La polarizzazione, o la scelta, di ogni mente/corpo/spirito è necessaria per la raccogliabilità della terza densità. Le densità superiori compiono il loro lavoro in base alla polarità ottenuta con questa scelta.

**77.17 INTERVISTATORE** È possibile che questo lavoro della nostra densità si compia se tutti i sub-Logos scelgono la stessa polarità in una particolare espressione o evoluzione di un Logos? Diamo per assunto che il nostro sole non abbia creato niente ma, attraverso la Prima Distorsione, che non vi fosse alcun prodotto ad eccezione di una polarità positiva. Si compierebbe del lavoro nella quarta densità e superiori in funzione di questa sola polarizzazione positiva che si evolve dalla nostra creazione originale dei sub-Logos?

**RA** Io sono Ra. Elementi di questa domanda illustrano la ragione per cui non sono stato in grado di rispondere alla tua domanda precedente senza sapere quale Logos fosse coinvolto.

Per tornare alla tua domanda, ci sono stati Logos che hanno scelto di predisporre un piano per l'attivazione dei complessi corpo/mente/spirito attraverso ogni corpo di vero-colore senza ricorrere all'applicazione precedente del libero arbitrio. Per quello che ne sappiamo, è solo in assenza di libero arbitrio che si ottengono le condizioni di cui parli tu. In una progressione di densità di questo genere si trova una terza densità, per come misurate voi il tempo, straordinariamente lunga; lo stesso per la quarta densità. Poi, non appena le entità cominciano a vedere il Creatore, c'è una progressione molto rapida, per come misurate voi il tempo, verso l'ottava densità. Questo è dovuto al fatto che chi non sa, non si preoccupa.

Lasciateci illustrare osservando la relativa armonia e l'immutabile qualità dell'esistenza in una delle vostre, come le chiamate voi, tribù primitive. Le entità possiedono i concetti di legalità e di tabù, ma la legge è inesorabile e tutti gli eventi avvengono come predestinato. Non c'è alcun concetto di giusto o sbagliato, bene o male. È una cultura monocromatica. In questo contesto si può vedere colui che voi chiamate Lucifero come il vero portatore di luce in quanto la conoscenza del bene e del male hanno entrambi allontanato i

IL CONTATTO DI RA: L'INSEGNAMENTO DELLA LEGGE DELL'UNO  
mente/corpo/spiriti di questo Logos dalle condizioni Paradisiache di costante felicità ma hanno anche fornito l'impulso a muoversi, a lavorare e ad apprendere.

Questi Logos le cui creazioni sono state allestite senza libero arbitrio, nelle percezioni di quei Logos, non avranno dato al Creatore la qualità e la varietà di esperienza di Sé Stesso come invece hanno fatto quei Logos che hanno incorporato il libero arbitrio come predominante. Dunque, si trova che quei Logos che si muovono attraverso gli stati atemporalmente in quello che tu vedresti come uno spazio/tempo successivo scelgono la caratteristica del libero arbitrio quando delucidano i fondamenti di ciascun Logos.

**77.18 INTERVISTATORE** Suppongo, sotto la Prima Distorsione, che fosse il libero arbitrio del Logos a scegliere di evolvere senza libero arbitrio. È corretto questo?

**RA** Io sono Ra. Questo è corretto.

**77.19 INTERVISTATORE** I Logos che scelgono questo tipo di evoluzione scelgono entrambi i sentieri del servizio-al-sé e del servizio-agli-altri per i diversi Logos, oppure scelgono solo uno di questi sentieri?

**RA** Io sono Ra. Quei, come direste voi, primi Logos che hanno scelto fondamenti di mancanza del libero arbitrio, ovunque senza eccezioni, hanno fondato Logos dal sentiero del servizio-agli-altri. La saga, diciamo, della polarità, le sue conseguenze ed i suoi limiti, erano sconosciuti fino a quando non sono stati sperimentati.

**77.20 INTERVISTATORE** In altre parole stai dicendo che originariamente i Logos che non hanno scelto questo sentiero del libero arbitrio non l'hanno scelto semplicemente perché non ne avevano la concezione. E che i Logos successivi, estendendo la Prima Distorsione più a fondo attraverso la loro evoluzione, l'hanno vissuta come una fioritura o una crescita da quell'estensione della Prima Distorsione. È giusto dire così?

**RA** Io sono Ra. Sì.

**77.21 INTERVISTATORE** Quindi questo particolare Logos che noi sperimentiamo ha pianificato questa polarità e sapeva tutto di essa prima della sua pianificazione? Sospetto che sia questo che è successo.

## IL CONTATTO DI RA: L'INSEGNAMENTO DELLA LEGGE DELL'UNO

**RA** Io sono Ra. Questo è piuttosto corretto.

**77.22 INTERVISTATORE** In tal caso io avrei, come Logos, si avrebbe il vantaggio di selezionare la forma di accelerazione, si potrebbe dire, dell'evoluzione spirituale pianificando quelli che noi chiamiamo i fondamenti filosofici degli archetipi maggiori e pianificandoli come una funzione della polarità che si otterrebbe in terza densità. È corretto questo?

**RA** Io sono Ra. Questo è squisitamente corretto.

**77.23 INTERVISTATORE** In tal caso, sembra che una completa conoscenza della precisa natura di questi fondamenti filosofici sarebbe di primaria importanza per lo studio dell'evoluzione della mente, del corpo e dello spirito, e mi piacerebbe procedere attraverso ognuno dei ventuno di base, cominciando dalla mente, se questo è gradito a Ra.

**RA** Io sono Ra. Questo è gradito con due richieste da fare.

Primo, che sia fatto un tentativo per enunciare ciò che lo studente afferra per ogni archetipo. Noi poi possiamo commentare. Noi non possiamo insegnare/apprendere tanto quanto apprendere/insegnare.

Secondo, richiediamo che venga costantemente tenuto a mente, come una candela davanti agli occhi, che ogni complesso mente/corpo/spirito dovrebbe, dovrà ed in effetti deve percepire ogni archetipo, se usate questo conveniente termine, in un modo tutto suo.

Pertanto, potete vedere che l'obiettivo non è la precisione; l'obiettivo è piuttosto la qualità della percezione del complesso generale di concetto.

**77.24 INTERVISTATORE** Ora, vi sono parecchi concetti generali che vorrei essere sicuro di avere chiari prima di addentrarci in questo processo, e poi aderirò certamente alle richieste che hai appena fatto.

Quando il nostro Logos ha progettato questa particolare evoluzione dell'esperienza Egli ha deciso di utilizzare il sistema di cui abbiamo parlato per creare, o per permettere la polarizzazione attraverso il totale libero arbitrio. In cosa differisce questo con un Logos che non lo fa? Io capisco che è il Logos a creare la possibilità di aumento nella vibrazione attraverso le densità.

## IL CONTATTO DI RA: L'INSEGNAMENTO DELLA LEGGE DELL'UNO

Fammi chiedere per prima cosa: Come vengono fornite ed allestite le densità da parte del Logos, se puoi rispondere a questo?

**RA** Io sono Ra. Questa dovrà essere l'ultima domanda completa di questa seduta. L'attacco psichico su questo strumento ha lasciato, diciamo, delle cicatrici delle quali ci si deve occupare, a nostro parere, al fine di mantenere lo strumento.

Osserviamo la vostra seconda densità. Molti arrivano alla terza densità più rapidamente di altri non per via di un'innata efficienza del catalizzatore ma a causa di insolite opportunità di investimento. Proprio in questo modo quelli di quarta densità possono investire sulla terza, quelli di quinta densità possono investire sulla quarta.

Quando si ottiene la quinta densità il processo prende su di sé uno slancio in base alle caratteristiche di saggezza applicate alle circostanze. Il Logos Stesso, quindi, in questi casi fornisce opportunità di investimento, se desiderate usare quel termine.

Possiamo richiedere se c'è qualche breve domanda in questo spazio/tempo?

**77.25 INTERVISTATORE** C'è qualcosa che possiamo fare dopo questo contatto per migliorare il comfort dello strumento in relazione all'attacco psichico, oppure c'è qualcosa che possiamo fare per mettere lo strumento più comodo o per migliorare il contatto nella situazione attuale?

**RA** Io sono Ra. Si potrebbero utilizzare le facoltà di guarigione che ognuno ha cominciato a rinforzare. L'entità può essere incoraggiata a rimanere immobile per un periodo. Dato che non lo apprezzerà, suggeriamo un'appropriata discussione.

L'oggetto fisico chiamato incensiere era fuori posto di appena un grado, cosa che non aveva un significato più profondo. Chiediamo, per ragioni che hanno a che fare con il comfort fisico dello strumento, che continuiate nei vostri attenti sforzi sull'allineamento. Siete coscienti. Va tutto bene.

Vi lasciamo, amici miei, nel glorioso amore e nella luce dell'Uno Creatore. Andate avanti, quindi, a rallegrarvi nella forza e nella pace dell'Uno Infinito Creatore. Io sono Ra. Adonai.

## SESSIONE 78

19 FEBBRAIO 1982

**78.0 RA** Io sono Ra. Vi saluto nell'amore e nella luce dell'Uno Infinito Creatore. Adesso stiamo comunicando.

**78.1 INTERVISTATORE** C'è stato qualche problema con il rituale eseguito che ha reso necessario eseguirlo due volte?

**RA** Io sono Ra. C'è stato un passo falso che ha creato un momentaneo allentamento di concentrazione. Questo non andava bene.

**78.2 INTERVISTATORE** Qual era il passo falso?

**RA** Io sono Ra. Era un passo mancato.

**78.3 INTERVISTATORE** Questo ha avuto un effetto deleterio sullo strumento?

**RA** Io sono Ra. Molto piccolo. Lo strumento ha percepito la presenza che è giunta ad associare col freddo ed ha parlato. Lo strumento ha fatto la cosa appropriata.

**78.4 INTERVISTATORE** Potresti dirmi la condizione dello strumento?

**RA** Io sono Ra. Il complesso fisico sta come enunciato in precedenza. C'è una leggera perdita di energia vitale. Le distorsioni del complesso di base sono simili all'ultima volta che l'hai chiesto.

**78.5 INTERVISTATORE** Lo strumento vorrebbe che io chiedessi se c'è qualche problema con i suoi reni?

**RA** Io sono Ra. Questa domanda è più complessa di quanto non dica la sua brevità. Il sistema renale del complesso fisico di questo strumento è molto danneggiato. L'equivalente tempo/spazio che regola il complesso corporeo è senza difetti.

C'è stato un serio dubbio, a causa dell'attacco psichico, sulla possibilità che la guarigione spirituale di questo sistema potesse durare. Lo ha fatto ma ha la necessità di essere rinforzato tramite l'affermazione dell'ascendente dello spirituale sull'apparente o visibile.

## IL CONTATTO DI RA: L'INSEGNAMENTO DELLA LEGGE DELL'UNO

Quando questo strumento ha cominciato ad ingerire sostanze pensate per guarire in senso fisico, il complesso renale fra le altre cose, questo strumento stava bloccando l'affermazione della guarigione. A causa di questo, di nuovo, la guarigione è stata indebolita. Questo è di una distorsione un po' profonda e sarebbe bene che lo strumento assorbisse questi concetti.

Chiediamo il vostro perdono per aver offerto informazioni che possono scavalcare il libero arbitrio, ma la dedizione dello strumento è tale che avrebbe perseverato senza riguardo per le proprie condizioni, se possibile. Dunque, offriamo questa informazione che possa perseverare con una più piena distorsione verso il comfort.

**78.6 INTERVISTATORE** Qual è stata l'esperienza che ha provocato la guarigione dei reni del tempo/spazio?

**RA** Io sono Ra. Questa esperienza è stata la guarigione del sé da parte del sé con il catalizzatore del guaritore spirituale che voi chiamate Pachita.

**78.7 INTERVISTATORE** Grazie. Nell'utilizzare le disposizioni energetiche delle forme-pensiero per energizzare nel modo più efficiente lo strumento durante il contatto, cosa potremmo fare nello specifico?

**RA** Io sono Ra. Ognuno del gruppo di supporto ha un eccesso di amore e di luce da offrire allo strumento durante la seduta. Ognuno invia già allo strumento amore, luce, e pensieri di forza delle configurazioni fisiche, mentali e spirituali. Questi invii sono forme. Potreste raffinare questi invii fino ad inviare nella rete energetica di questa entità che funziona da strumento le manifestazioni più piene di amore e luce. Il vostro invio esatto è, affinché sia il più potente, una creatura del vostro agire.

**78.8 INTERVISTATORE** Ok. Grazie. Tornerò indietro ad un momento precedente, se così lo si può chiamare, nell'evoluzione per cercare di stabilire una base assai fondamentale per alcuni dei concetti che sembrano essere il fondamento di tutto ciò che noi sperimentiamo, così da poter esaminare più pienamente le basi della nostra evoluzione.

Suppongo che nella nostra Galassia Via Lattea (cioè quella più grande con miliardi di stelle in cui ci troviamo noi) che la progressione dell'evoluzione

## IL CONTATTO DI RA: L'INSEGNAMENTO DELLA LEGGE DELL'UNO

provenisse dal centro verso il margine, e che nelle prime fasi dell'evoluzione di questa galassia la Prima Distorsione non si estendesse oltre il sub-Logos semplicemente perché non era stata ancora pensata, o concepita, e che quest'estensione della Prima Distorsione, che ha creato la polarizzazione, fosse qualcosa che è avvenuto in quello che noi definiremmo un tempo successivo quando l'evoluzione è progredita dal centro della galassia verso l'esterno. È in qualche modo corretta questa mia affermazione?

**RA** Io sono Ra. È corretta.

**78.9 INTERVISTATORE** Ora, abbiamo la Prima, la Seconda e la Terza Distorsione del Libero Arbitrio, dell'Amore e della Luce. È corretto supporre che il cuore centrale di questa galassia maggiore abbia cominciato a formarsi con la Terza Distorsione? È stata questa l'origine della nostra Galassia Via Lattea?

**RA** Io sono Ra. Nel senso più basilare o teleologico quello che dici non è giusto dato che l'Uno Infinito Creatore è tutto ciò che c'è.<sup>1</sup> In una forma seminale non distorta è corretto vedere la prima manifestazione visibile ad occhio del complesso corporeo che voi abitate come la Terza Distorsione, la Luce, o per usare un termine tecnico, luce illimitata.

**78.10 INTERVISTATORE** Ora, comprendo che qui ci troviamo su un terreno molto difficile, si può dire, per avere una terminologia precisa, dal momento che è totalmente fuori dal nostro sistema di coordinate di valutazione nel nostro attuale sistema di linguaggio.

Questi primi Logos che si sono formati nel centro della galassia desideravano creare, suppongo, un sistema di esperienza per l'Uno Creatore. Hanno, quindi, cominciato senza alcuna precedente esperienza o informazione sul come farlo? È difficile da chiedere.

**RA** Io sono Ra. Al principio di questa creazione o, come la potreste definire voi, ottava, erano note le cose che erano il raccolto dell'ottava precedente. Riguardo alla creazione precedente, ne sappiamo tanto poco quanto dell'ottava a venire.

---

<sup>1</sup> Teologia è il tentativo filosofico di descrivere le cose nei termini del loro proposito manifesto, la loro direttiva principale, o il loro obiettivo.



## IL CONTATTO DI RA: L'INSEGNAMENTO DELLA LEGGE DELL'UNO

Tuttavia, siamo consapevoli di quei frammenti di concetto raccolti che sono stati gli strumenti che il Creatore aveva per conoscere il sé.

Questi strumenti erano di due tipi.<sup>2</sup> Primo, c'era una consapevolezza dell'efficienza dell'esperienza di mente, corpo e spirito. Secondo, c'era una consapevolezza della natura più efficace in assoluto o, se volete, del Significatore della Mente, del Corpo e dello Spirito. Terzo, c'era la consapevolezza di due aspetti della mente, del corpo e dello spirito che il Significatore poteva utilizzare per bilanciare tutto il catalizzatore. Questi due si possono chiamare la Matrice ed il Potenziatore.

**78.11 INTERVISTATORE** Potresti, per favore, approfondire la natura e la qualità della Matrice e del Potenziatore?

**RA** Io sono Ra. Nel complesso mentale la Matrice può essere descritta come coscienza. È stata chiamata il Mago. Si deve notare che la coscienza di per sé è impassibile. Il Potenziatore di coscienza è l'inconscio. Questo racchiude un vasto regno di potenziale nella mente.

Nel corpo si può vedere la Matrice come il Lavoro Bilanciato o Funzionamento Uniforme. Si noti che qui la Matrice è sempre attiva senza possibilità di essere inattiva. Il Potenziatore del complesso corporeo, quindi, può essere chiamato Saggezza, perché è solo tramite il giudizio che le incessanti attività e propensioni del complesso corporeo possono essere sperimentate in modi utili.

La Matrice dello Spirito è ciò che potreste definire la Notte dell'Anima o Oscurità Primordiale. Di nuovo abbiamo ciò che non è capace di movimento o di lavoro. La forza potenziale di questa Matrice estremamente recettiva è tale che il Potenziatore può essere visto come un Fulmine. Nel vostro sistema archetipico chiamato tarocchi questo è stato rifinito nel complesso di concetto della Torre Colpita dal Fulmine. Comunque, il Potenziatore originale era la luce nella sua forma improvvisa e fiammeggiante: ovvero il fulmine stesso.

**78.12 INTERVISTATORE** Ci delucideresti riguardo al Significatore di cui hai parlato?

---

<sup>2</sup> RA dice "due tipi" e poi ne elenca tre. Negli anni lo scriba ha fatto la battuta che Ra non fosse capace di contare oltre all'uno.

## IL CONTATTO DI RA: L'INSEGNAMENTO DELLA LEGGE DELL'UNO

**RA** Io sono Ra. I Significatori originali possono essere indifferentemente chiamati la mente, il corpo e lo spirito.

**78.13 INTERVISTATORE** Quindi abbiamo, al principio di questa evoluzione galattica, una mente archetipica che è il prodotto dell'ottava precedente che questa galassia poi usa e su cui agisce sotto la Prima Distorsione del Libero Arbitrio per far evolvere l'esperienza totale di questa galassia. È corretto questo?

**RA** Io sono Ra. Questo è piuttosto corretto.

**78.14 INTERVISTATORE** Ma, nel far questo, al centro della galassia c'era la mancanza di conoscenza, o la mancanza del concetto di possibilità di estendere la Prima Distorsione così da permettere quella che noi abbiamo sperimentato come polarità. C'era qualche concetto di polarità riportato dall'ottava precedente nel senso della polarità del servizio-agli-altri e del servizio-al-sé?

**RA** Io sono Ra. C'era polarità nel senso di ciò che muove e di ciò che viene mosso. Non c'era alcuna polarità nel senso del servizio al sé e del servizio agli altri.

**78.15 INTERVISTATORE** Quindi le prime esperienze, da quel che dici, erano in monocromatico. Ora, il concetto delle sette densità di vibrazione con il processo evolutivo stava avvenendo in densità distinte— questo è stato riportato dall'ottava precedente?

**RA** Io sono Ra. Nei limiti della nostra conoscenza, che sono ristretti, le vie dell'ottava sono senza tempo; cioè, ci sono sette densità in ogni creazione infinitamente.

**78.16 INTERVISTATORE** Suppongo che i soli centrali della nostra galassia, nel cominciare il processo evolutivo in questa galassia, abbiano provveduto, nei loro piani, alla raffinazione della coscienza attraverso le densità proprio come le sperimentiamo noi qui. Tuttavia, non hanno concepito la polarizzazione della coscienza rispetto al servizio al sé ed al servizio agli altri. È corretto questo, quindi?

**RA** Io sono Ra. Questo è corretto.

**78.17 INTERVISTATORE** Perché le densità hanno le qualità che hanno? Hai nominato le densità rispetto alle loro qualità, con questa densità che è quella della... con la prossima, la quarta densità che è quella dell'amore, ecc. Puoi dirmi perché queste

## IL CONTATTO DI RA: L'INSEGNAMENTO DELLA LEGGE DELL'UNO

qualità esistono in questa forma? In generale è possibile rispondere a questa domanda?

**RA** Io sono Ra. È possibile.

**78.18 INTERVISTATORE** Risponderesti per favore?

**RA** Io sono Ra. La natura dell'ampiezza vibratoria peculiare per ogni quantum dell'ottava è tale che le sue caratteristiche possono essere descritte con la stessa certezza con cui tu percepisci un colore tramite il tuo apparato ottico se questo funziona appropriatamente.

**78.19 INTERVISTATORE** Così la prima, originale, evoluzione è stata quindi pianificata dal Logos, ma la Prima Distorsione non era estesa al prodotto. Ad un certo punto questa Prima Distorsione è stata estesa, ed è emersa la prima polarizzazione del servizio-al-sé. È corretto questo e, se sì, potresti raccontarmi la storia di questo processo e della sua comparsa?

**RA** Io sono Ra. Come premessa lasciami dire che i Logos hanno sempre concepito sé stessi come coloro che offrono il libero arbitrio ai sub-Logos sotto la loro responsabilità. I sub-Logos avevano libertà di fare esperienza e sperimentare con coscienza, le esperienze del corpo, e l'illuminazione dello spirito. Detto questo, parleremo del punto della tua domanda.

Il primo Logos ad instillare quello che voi ora vedete come libero arbitrio in senso pieno nei propri sub-Logos è giunto a questa creazione per via della contemplazione profonda dei concetti, o possibilità di concettualizzazioni, di quelli che abbiamo chiamato i significatori. Il Logos ha ipotizzato la possibilità per la mente, per il corpo e per lo spirito di essere un complesso. Affinché il significatore sia quello che non è, deve essere quindi garantito il libero arbitrio del Creatore. Questo ha messo in moto una serie piuttosto lunga, nei vostri termini, di Logos che hanno migliorato o distillato questo pensiero innato. La chiave è stata che il significatore diventava un complesso.

**78.20 INTERVISTATORE** Quindi il nostro Logos in particolare, quando ha creato la sua particolare creazione, era ad un punto molto avanzato nella spirale evolutiva dell'esperimento, con il significatore che diventava ciò che non era o, di fatto, che creava la polarità verso cui ci sforziamo noi in terza densità e pertanto,

## IL CONTATTO DI RA: L'INSEGNAMENTO DELLA LEGGE DELL'UNO

suppongo, si preoccupava principalmente di progettare gli archetipi, di progettarli in modo tale che avrebbero creato l'accelerazione di questa polarizzazione. È in qualche modo corretto questo?

**RA** Io sono Ra. Commenteremo solo brevemente. In generale è corretto. Si potrebbe proficuamente vedere ogni Logos ed il suo progetto come il Creatore che fa esperienza di Sé Stesso.

Il concetto originale del Significatore come complesso introduce due cose: primo, il Creatore contro il Creatore in un sub-Logos in quella che potresti definire una tensione dinamica; secondo, il concetto di libero arbitrio, una volta reso più completo tramite la sua estensione all'interno dei sub-Logos conosciuti come complessi mente/corpo/spirito, crea e ricrea e continua a creare come funzione della propria vera natura.

**78.21 INTERVISTATORE** In precedenza hai affermato che La Scelta che viene compiuta in questa densità, la terza densità, è l'asse su cui ruota la creazione.<sup>3</sup> Potresti approfondire la ragione per cui hai fatto tale affermazione?

**RA** Io sono Ra. Questa è un'affermazione della natura della creazione per come ne parliamo con te.

**78.22 INTERVISTATORE** Non l'ho capito. Potresti dirlo in un altro modo?

**RA** Io sono Ra. Come hai notato, la creazione di cui il tuo Logos fa parte è un'entità proteiforme che cresce ed impara su scala macrocosmica.<sup>4</sup> Il Logos non fa parte del tempo. Tutto ciò che viene appreso dall'esperienza in un'ottava è, pertanto, il raccolto di quel Logos ed è, inoltre, la natura di tale Logos.

L'esperienza originale del Logos, vista nello spazio/tempo, era piccola; la Sua esperienza ora, maggiore.

---

<sup>3</sup> Affermato in precedenza in 76.16.

<sup>4</sup> In questo contesto, *proteiforme* può essere definita come "che tende o è in grado di cambiare frequentemente o facilmente" o "capace di fare molte cose diverse; versatile."

## IL CONTATTO DI RA: L'INSEGNAMENTO DELLA LEGGE DELL'UNO

Pertanto, diciamo noi, ora mentre ti parliamo in questo spazio/tempo, che la natura della creazione è come l'abbiamo descritta. Questo non nega il processo tramite cui questa natura è stata raggiunta ma semplicemente ratifica il prodotto.

**78.23 INTERVISTATORE** Dopo la terza densità, nella nostra esperienza, i complessi di memoria sociale sono polarizzati positivamente e negativamente. L'interazione fra complessi di memoria sociale di opposta polarità equivale, sia pur su scala amplificata, all'interazione fra i complessi mente/corpo/spirito di polarità opposta? È così che si ottiene l'esperienza come funzione della differenza di polarità in quarta e quinta densità?

**RA** Io sono Ra. No.

**78.24 INTERVISTATORE** Questa domanda è difficile da fare, ma qual è esperienzialmente la funzione o qual è il valore della formazione di complessi di memoria sociale positivi e negativi, della separazione delle polarità a quel punto, anziché permettere il mescolamento di complessi mente/corpo/spirito di polarità opposta in densità superiori?

**RA** Io sono Ra. Il proposito della polarità è di sviluppare il potenziale per compiere lavoro. Questa è la grande caratteristica di quegli esperimenti, diciamo, che si sono evoluti da quando è stato apprezzato il concetto de La Scelta. Il lavoro viene compiuto molto più efficientemente e con maggiore purezza, intensità e varietà dalla ricerca volontaria delle lezioni di terza e quarta densità da parte dei complessi mente/corpo/spirito.

L'azione di quinta densità è, se osservata nello spazio/tempo, la stessa con o senza polarità. Tuttavia, se osservate in tempo/spazio, le esperienze di saggezza sono enormemente allargate ed approfondite a causa, di nuovo, della natura volontaria dell'azione polarizzata del mente/corpo/spirito.

**78.25 INTERVISTATORE** Quindi stai dicendo come risultato della polarizzazione nella coscienza che è avvenuta più tardi nell'evoluzione galattica, che le esperienze sono molto più, direi, intense o più profonde lungo i due sentieri. Queste esperienze sono indipendenti dall'altro sentiero, o ci dev'essere azione attraverso la differenza potenziata fra la polarità positiva e quella negativa? o è possibile avere quest'esperienza semplicemente a causa della singola polarità? Questo è difficile da chiedere.

## IL CONTATTO DI RA: L'INSEGNAMENTO DELLA LEGGE DELL'UNO

**RA** Io sono Ra. Concordiamo. Tenteremo di cogliere l'essenza della tua domanda dalle parole di contorno.

La quarta e la quinta densità sono piuttosto indipendenti, con la polarità positiva che funziona senza alcuna necessità di quella negativa e viceversa.

Si deve notare che nel tentativo di influenzare i complessi mente/corpo/spirito di terza densità nella scelta della polarità ne evolve una buona quantità di interazione fra le due polarità.

Nella sesta densità, la densità dell'unità, i sentieri positivi e negativi devono necessariamente integrarsi l'uno con l'altro perché tutto deve ora essere visto come amore/luce e luce/amore. Questo non è difficile per la polarità positiva che invia amore e luce a tutti gli altri-sé. È abbastanza difficile per le entità polarizzate per il servizio-al-sé tanto che, ad un certo punto, la polarità negativa viene abbandonata.

**78.26 INTERVISTATORE** Essendo la scelta della polarità una circostanza unica, direi, per le basi archetipiche per l'evoluzione della coscienza nella nostra particolare esperienza mi indica che siamo arrivati, attraverso un lungo processo del Creatore che conosce Sé Stesso, siamo arrivati ad una posizione di attuale, ovvero massima, efficienza per il progetto di un processo di esperienza. Questo progetto di massima efficienza è nelle radici della coscienza ed è la mente archetipica ed è un prodotto di tutto ciò che c'è successo prima. Ci sono, indubbiamente, concetti archetipici relativamente puri per i sette concetti della mente, del corpo e dello spirito. Sento che il linguaggio che abbiamo per queste cose è un po' inadeguato.

Comunque, continueremo a tentare di capirne— e anche questa è una parola povera— il fondamento, e spero di aver gettato le fondamenta con un certo grado di accuratezza nel tentativo di impostare un contesto per lo sviluppo degli archetipi del nostro Logos. Ho lasciato indietro qualcosa oppure ho fatto qualche errore, o potresti fare tu qualche commento sul mio tentativo di impostare un contesto per la costruzione che il nostro Logos ha usato per gli archetipi?

**RA** Io sono Ra. Le tue domande hanno profondità di pensiero.

**78.27 INTERVISTATORE** Sono accurate, oppure ho fatto degli errori?

**RA** Io sono Ra. Non ci sono errori.

**78.28 INTERVISTATORE** Mettiamola in questo modo. Ho commesso dei passi falsi nella mia analisi su quanto ha portato alla costruzione degli archetipi che noi sperimentiamo?

**RA** Io sono Ra. Possiamo condividere con te l'osservazione che il giudizio non è parte dell'interazione fra complessi mente/corpo/spirito. Abbiamo tentato di rispondere ad ogni domanda nel modo più completo che il vostro linguaggio e l'estensione delle vostre informazioni precedenti permettono. Possiamo suggerire che se, nell'esaminare questo attuale materiale, tu avessi ulteriori richieste per affinare qualsiasi concetto, queste domande possono essere poste, e di nuovo noi tenteremo delle repliche adeguate.

**78.29 INTERVISTATORE** Comprendo le tue limitazioni nel rispondere a questo. Grazie.

Ora puoi dirmi come, nella prima densità, vento e fuoco insegnano a terra e acqua?

**RA** Io sono Ra. Si potrebbe vedere come l'aria ed il [fuoco]<sup>5</sup> di quello che è il caos letteralmente illuminino e modellino ciò che è privo di forma, poiché terra e acqua erano, in uno stato senza tempo, informi.

Non appena i principi attivi del fuoco e dell'aria soffiano e bruciano in modo incandescente ciò che alleva ciò che è da venire, l'acqua impara a diventare mare, lago e fiume, offrendo l'opportunità per una vita praticabile. La terra impara ad essere modellata, offrendo così l'opportunità per una vita praticabile.

**78.30 INTERVISTATORE** I sette archetipi per la mente sono una funzione, oppure sono correlati alle sette densità che si devono sperimentare nell'ottava?

**RA** Io sono Ra. La relazione è tangenziale in quanto non si può osservare alcuna congruenza. Comunque, la progressione attraverso gli archetipi ha alcune delle

---

<sup>5</sup> RA in realtà ha detto "aria e acqua" ma presumibilmente intendeva dire "aria e fuoco."

IL CONTATTO DI RA: L'INSEGNAMENTO DELLA LEGGE DELL'UNO  
caratteristiche della progressione attraverso le densità. Queste relazioni possono essere viste senza essere, diciamo, incollate una sopra l'altra.

**78.31 INTERVISTATORE** E riguardo ai sette centri di energia corporei? Sono in qualche modo correlati agli archetipi?

**RA** Io sono Ra. Lo stesso si può dire per questi. È istruttivo osservare le relazioni ma è soffocante insistere sui limiti della congruenza. Ricorda in ogni momento, se vuoi usare questo termine, che gli archetipi sono una porzione delle risorse del complesso mentale.

**78.32 INTERVISTATORE** C'è qualche relazione fra gli archetipi ed i pianeti del nostro sistema solare?

**RA** Io sono Ra. Questa non è una domanda semplice. Propriamente, gli archetipi hanno qualche relazione coi pianeti. Tuttavia, questa non è una relazione che può essere espressa nel vostro linguaggio. Questo, tuttavia, non ha impedito a quelli fra la vostra gente che sono diventati adepti di tentare di dare un nome e descrivere queste relazioni.

Per comprendere, se possiamo utilizzare questo termine improprio, nel modo più puro gli archetipi è bene rivedere i concetti che compongono ogni archetipo e riservare lo studio dei pianeti e di altre corrispondenze per la meditazione.

**78.33 INTERVISTATORE** Dal momento che i pianeti erano un prodotto del Logos e dal momento che la mente archetipica era il fondamento dell'esperienza, mi sembrava solamente che i pianeti di questo Logos fossero in qualche modo correlati. Seguiremo certamente il tuo suggerimento.

Stavo cercando un appiglio per un'entrata non distorta, si può dire, nella mente archetipica. Mi pare che tutto quello che ho letto che avesse a che fare con gli archetipi sia stato, in un modo o nell'altro, distorto da coloro che l'hanno scritto, e dal fatto che il nostro linguaggio non sia realmente in grado di descriverli.

Hai parlato del Mago come di un archetipo basilare, e hai detto che sembra che sia stato riportato dall'ottava precedente. Se ci fosse un ordine, sarebbe questo il primo concetto archetipico di questo Logos?



## IL CONTATTO DI RA: L'INSEGNAMENTO DELLA LEGGE DELL'UNO

**RA** Io sono Ra. Prima risponderemmo alla tua confusione riguardo alle varie scritture sulla mente archetipica.

Faresti bene a considerare la differenza molto istruttiva fra una cosa in sé e le sue relazioni o funzioni. C'è molto studio dell'archetipo che è in realtà lo studio di funzioni, relazioni e corrispondenze. Lo studio dei pianeti, per esempio, è un esempio di archetipo visto come funzione. Tuttavia, gli archetipi sono, innanzitutto e molto profondamente, cose in sé stesse ed il ponderarli e ponderare le loro relazioni più pure gli uni con gli altri dovrebbe essere il fondamento più utile per lo studio della mente archetipica.

Ora ci rivolgiamo alla tua domanda sull'archetipo che è la Matrice della Mente. Come dice il nome, il nome del Mago è comprensibile quando si considera che la coscienza è il grande fondamento, il mistero, e la rivelazione che rende possibile questa particolare densità. L'entità auto-cosciente è colma della magia di ciò che è da venire. Si può considerare il primo, perché la mente è il primo dei complessi che deve essere sviluppato dallo studente dell'evoluzione spirituale.

**78.34 INTERVISTATORE** Quindi l'archetipo che è stato chiamato la Papessa, che rappresenta l'intuizione, sarebbe propriamente il secondo degli archetipi?

**RA** Io sono Ra. Questo è corretto. Si vede qui la ricapitolazione della conoscenza iniziale di questo Logos; e cioè, Matrice e Potenziatore. L'inconscio è, effettivamente, ciò che si potrebbe poeticamente descrivere come Papessa, poiché è il Potenziatore della Mente, ed in quanto potenziatore per la mente è quel principio che potenzia tutta l'esperienza.

**78.35 INTERVISTATORE** Quindi per il terzo archetipo l'Imperatrice sarebbe corretta e correlata alla meditazione disciplinata?

**RA** Io sono Ra. Percepisco un'intenzione del complesso mentale per una domanda, ma ero consapevole solo di una affermazione di vibrazione sonora. Per favore riformula.

**78.36 INTERVISTATORE** Stavo chiedendo se il terzo archetipo fosse l'Imperatrice e se era corretto dire che questo archetipo avesse a che fare con la meditazione disciplinata?

## IL CONTATTO DI RA: L'INSEGNAMENTO DELLA LEGGE DELL'UNO

**RA** Io sono Ra. Il terzo archetipo può essere ampiamente afferrato come il Catalizzatore della Mente. Dunque, include molto di più della meditazione disciplinata. Tuttavia, è certamente attraverso questa facoltà che il catalizzatore viene utilizzato nel modo più efficiente.

L'Archetipo, il Tre, è forse confusamente chiamato Imperatrice sebbene l'intenzione di questo numero sia la comprensione che esso rappresenta la porzione inconscia, o femminile, del complesso mentale che è il primo, si può dire, utilizzato o nobilitato dalla porzione maschile o conscia della mente. Ecco perché il nobile nome.

**78.37 INTERVISTATORE** Il quarto archetipo, chiamato l'Imperatore, sembra avere a che fare con l'esperienza degli altri-sé e del centro di energia del raggio verde rispetto agli altri-sé. È corretto questo?

**RA** Io sono Ra. Questo è perspicace. Il nome esteso dell'Archetipo Quattro potrebbe essere l'Esperienza della Mente. Nei tarocchi si trova il nome di Imperatore. Questo, di nuovo, implica nobiltà ed in questo caso si può vedere il suggerimento che è solo attraverso il catalizzatore che è stato processato dalla coscienza potenziata che può scaturire l'esperienza. Dunque, è la mente cosciente nobilitata dall'uso delle vaste risorse della mente inconscia.

La zona dorsale di questo strumento si sta irrigidendo, e lo strumento si sta stancando. Accogliamo ancora una domanda.

**78.38 INTERVISTATORE** Vorrei chiedere la ragione per cui questa sessione è stata più lunga della maggior parte delle precedenti sessioni e anche se c'è qualcosa che possiamo fare per mettere lo strumento più comodo o per migliorare il contatto?

**RA** Io sono Ra. A questo strumento è stato data molta di più della solita quantità, diciamo, di energia trasferita. C'è un limite alla quantità di energia di questo tipo che si può usare, in sicurezza, quando lo strumento è, esso stesso, senza riserve fisiche. Questo è inevitabile a causa delle varie distorsioni come quelle che abbiamo menzionato in precedenza in questa seduta aventi a che fare con il crescente fastidio dorsale.

## IL CONTATTO DI RA: L'INSEGNAMENTO DELLA LEGGE DELL'UNO

Gli allineamenti sono meticolosi. Apprezziamo la vostra coscienziosità. Al fine di aumentare il comfort dello strumento si può suggerire che venga eseguita un'attenta manipolazione dell'area dorsale prima di una seduta.

Si suggerisce anche che, a causa del tentativo di attacco psichico, questo strumento avrà bisogno di calore lungo il lato destro del complesso fisico. C'è stata qualche infrazione ma non dovrebbe essere duratura. È bene, comunque, fasciare questo strumento a sufficienza per tenere fuori qualsiasi manifestazione di questo freddo in forma fisica.

Io sono Ra. Vi lascio, amici miei, nell'amore e nella luce dell'Uno Infinito Creatore. Andate avanti, quindi, a gloriarvi felicemente nella forza e nella pace dell'Uno Infinito Creatore. Adonai.

## SESSIONE 79

24 FEBBRAIO 1982

**79.0 RA** Io sono Ra. Vi saluto nell'amore e nella luce dell'Uno Infinito Creatore. Adesso stiamo comunicando.

**79.1 INTERVISTATORE** Potresti innanzitutto darmi la condizione dello strumento?

**RA** Io sono Ra. È come enunciata in precedenza.

**79.2 INTERVISTATORE** Lo strumento vorrebbe chiedere: c'è qualche pericolo nel ricevere troppa energia trasferita con lo strumento nelle sue attuali condizioni?

**RA** Io sono Ra. No.

**79.3 INTERVISTATORE** Lei vorrebbe chiedere anche se l'enorme energia trasferita dell'ultima sessione è stata un trasferimento sessuale in totale?

**RA** Io sono Ra. Questo è corretto.

**79.4 INTERVISTATORE** In tal caso, lei vorrebbe conoscere la funzione dell'energia trasferita durante la sessione.

**RA** Io sono Ra. Quella di questo trasferimento d'energia è una funzione utilissima in quanto serve per rinforzare la spola attraverso la quale si riceve l'influsso del contatto.

Il contatto stesso monitorerà la condizione dello strumento e cesserà la comunicazione quando le distorsioni dello strumento iniziano a fluttuare verso le distorsioni della debolezza o del dolore. Comunque, mentre il contatto è in corso, la forza del canale attraverso il quale fluisce questo contatto può essere aiutata dal trasferimento di energia di cui hai parlato tu.

**79.5 INTERVISTATORE** Noi stavamo concludendo il nostro rituale di messa al bando prima della sessione con un gesto che ci solleva dalla personalità magica. Mi stavo giusto chiedendo se dovessimo omettere questo gesto— così da mantenere la personalità mentre eseguiamo il Cerchio dell'Uno— e poi solamente rilasciare la personalità magica, o dopo che si è formata oppure dopo la sessione? Quale sarebbe più appropriato?

## IL CONTATTO DI RA: L'INSEGNAMENTO DELLA LEGGE DELL'UNO

**RA** Io sono Ra. La pratica di azioni magiche richiede la più rigorosa onestà. Se la vostra stima della vostra abilità è tale che potete sostenere la personalità magica per tutta questa seduta, allora va bene. Ma fintanto che avete qualche dubbio, non è raccomandabile.

In ogni caso è appropriato per questo strumento restituire la propria personalità magica piuttosto che portare questo personaggio nello stato di trance, poiché questo non possiede la necessaria abilità magica per funzionare in tale circostanza e sarebbe molto più vulnerabile che se fosse offerta come canale la personalità cosciente. Effettivamente questa operazione è di natura magica in senso stretto. Tuttavia, è inappropriato fare il passo più lungo della gamba.

**79.6 INTERVISTATORE** Vorrei chiedere a proposito dell'esperienza di terza densità di quelli appena prima dell'estensione originale della Prima Distorsione ai sub-Logos per creare la suddivisione delle polarità. Puoi descrivere, in generale, le differenze fra l'esperienza di terza densità di questi complessi mente/corpo/spirito e di quelli che si sono evoluti su questo pianeta in questa esperienza che sperimentiamo noi adesso?

**RA** Io sono Ra. Questo materiale è stato trattato in precedenza.<sup>1</sup> Per favore chiedi per un interesse specifico.

**79.7 INTERVISTATORE** Specificatamente, nell'esperienza in cui in terza densità si è evoluta solamente la polarità del servizio-agli-altri per la continuazione dell'evoluzione nelle densità superiori, il velo abbassato rispetto alla conoscenza delle precedenti incarnazioni, ecc., era in funzione per quelle entità?

**RA** Io sono Ra. No.

**79.8 INTERVISTATORE** Il processo di reincarnazione era come quello che sperimentiamo noi qui nel quale si entra e si esce dal corpo di terza densità numerose volte durante il ciclo?

**RA** Io sono Ra. Questo è corretto.

---

<sup>1</sup> Precedentemente trattato nella discussione iniziata in 78.20.

## IL CONTATTO DI RA: L'INSEGNAMENTO DELLA LEGGE DELL'UNO

**79.9 INTERVISTATORE** È possibile fornire una durata di incarnazione rispetto ai nostri anni, e se lo è lo faresti?

**RA** Io sono Ra. Il periodo incarnativo ottimale è pressappoco vicino ad una misura che voi chiamate un millennio. Questo è, si potrebbe dire, una costante indipendentemente da altri fattori dell'esperienza di terza densità.

**79.10 INTERVISTATORE** Quindi prima della prima estensione della Prima Distorsione, il velo, ovvero la perdita di consapevolezza, non avveniva. Quindi da questo farò la supposizione che questo velo, ovvero la perdita del ricordo cosciente di ciò che è avvenuto prima dell'incarnazione, era lo strumento primario per estendere la Prima Distorsione. È corretto questo?

**RA** Io sono Ra. La tua correttezza è limitata. Questo è stato il primo strumento.

**79.11 INTERVISTATORE** Quindi da questa affermazione desumo che il Logos, contemplando un meccanismo per diventare ciò che non era, abbia innanzitutto escogitato lo strumento della separazione dell'inconscio dal conscio durante quella che noi chiamiamo incarnazione fisica per raggiungere il proprio obiettivo? È corretto questo?

**RA** Io sono Ra. Sì

**79.12 INTERVISTATORE** Quindi da questa affermazione desumo anche che siano stati concepiti ed utilizzati molti altri strumenti dopo il primo strumento del cosiddetto velo. È corretto questo?

**RA** Io sono Ra. Ci sono stati dei raffinamenti.

**79.13 INTERVISTATORE** La mente archetipica del Logos prima di questo esperimento di estensione della Prima Distorsione, quindi, era quello che io considererei meno complesso di quanto lo sia ora, probabilmente con meno archetipi. È corretto questo?

**RA** Io sono Ra. Dobbiamo chiedere la tua pazienza. Percepriamo un improvviso scoppio della distorsione conosciuta come dolore nel braccio e nell'appendice manuale sinistra di questo strumento. Per favore non toccate questo strumento. Esamineremo il complesso mentale e tenteremo di riposizionare l'arto così che la seduta possa continuare. Poi per favore ripeti la domanda.

IL CONTATTO DI RA: L'INSEGNAMENTO DELLA LEGGE DELL'UNO  
[Pausa di 2 minuti.]

Io sono Ra. Puoi procedere.

**79.14 INTERVISTATORE** Grazie. Prima dell'esperimento di estendere la Prima Distorsione quanti archetipi c'erano per la creazione del Logos di quel tempo?

**RA** Io sono Ra. Ce n'erano nove.

**79.15 INTERVISTATORE** Nove archetipi. Supporrò che quei nove fossero tre di mente, tre di corpo e tre di spirito. È corretto questo?

**RA** Io sono Ra. Questo è corretto.

**79.16 INTERVISTATORE** Supporrò che nel sistema dei tarocchi quegli archetipi corrispondessero grosso modo per la mente: al Mago, all'Imperatore ed al Carro. È corretto questo?

**RA** Io sono Ra. Questo non è corretto.

**79.17 INTERVISTATORE** Potresti dirmi a che cosa corrispondono?

**RA** Io sono Ra. Il corpo, la mente e lo spirito ognuno conteneva e funzionava sotto l'egida della Matrice, del Potenziatore e del Significatore. Il Significatore della mente, del corpo e dello spirito non è identico al Significatore dei complessi di mente, corpo e spirito.

**79.18 INTERVISTATORE** Ora capisco cosa intendevi nella sessione precedente dicendo che per estendere il libero arbitrio il Significatore deve diventare un complesso. Sembra che il Significatore sia diventato il complesso che è il terzo, quarto, quinto, sesto e settimo della mente, dal decimo in poi per il corpo, dal diciassettesimo in poi per lo spirito. È corretto?

**RA** Io sono Ra. Questo non è corretto.

**79.19 INTERVISTATORE** Potresti dirmi cosa intendevi con "il Significatore deve diventare un complesso?"

**RA** Io sono Ra. Essere un complesso vuol dire consistere in più di un elemento o concetto caratteristico.

**79.20 INTERVISTATORE** Vorrei provare a capire gli archetipi della mente di questo Logos prima dell'estensione della Prima Distorsione. Al fine di comprendere meglio quello che sperimentiamo noi ora io credo che questo sia un approccio logico.

Abbiamo, come hai detto tu, la Matrice, il Potenziatore ed il Significatore. Io capisco che la Matrice sia ciò che è il cosciente, quella che noi chiamiamo la mente conscia, ma dal momento che essa è anche quella da cui è composta la mente, mi trovo ad un punto morto nel comprendere appieno questi tre termini, specialmente rispetto all'epoca prima che vi fosse una suddivisione fra conscio ed inconscio.

Penso sia importante ottenere una buona comprensione di queste tre cose. Potresti approfondire ancor di più la Matrice della Mente, il Potenziatore ed il Significatore, come essi differiscano, e quali siano le loro relazioni, per favore?

**RA** Io sono Ra. La Matrice della Mente è ciò da cui tutto proviene. È immota, eppure è l'attivatrice in potenziamento di tutta l'attività mentale. Il Potenziatore della Mente è quella grande risorsa che può essere vista come il mare in cui la coscienza s'immerge sempre più a fondo e più completamente al fine di creare, ideare e diventare più auto-cosciente.

Il Significatore di ogni mente, corpo e spirito può essere visto come un concetto semplice ed unificato.

La Matrice del Corpo può essere vista come un riflesso agli opposti della mente; cioè moto illimitato. Il Potenziatore del Corpo quindi è quello che, essendo informato, regola l'attività.

La Matrice dello Spirito è difficile da caratterizzare dato che la natura dello spirito è meno mobile. Le energie ed i movimenti dello spirito sono, di gran lunga, i più profondi, eppure, avendo un'associazione più stretta col tempo/spazio, non hanno le caratteristiche del moto dinamico. Dunque, si potrebbe vedere la Matrice come l'oscurità più profonda ed il Potenziatore dello Spirito come l'influenza del più improvviso risveglio, illuminazione e generazione.



## IL CONTATTO DI RA: L'INSEGNAMENTO DELLA LEGGE DELL'UNO

Questa è la descrizione degli Archetipi da Uno a Nove prima del sorgere dell'influenza del Co-Creatore o della realizzazione del libero arbitrio da parte del Sub-Logos.

**79.21 INTERVISTATORE** Il primo cambiamento apportato, quindi, a questa estensione del libero arbitrio è stato di rendere l'informazione o la comunicazione fra la Matrice ed il Potenziatore della Mente relativamente indisponibile, l'uno verso l'altro, durante l'incarnazione. È corretto questo?

**RA** Io sono Ra. Forse noi definiremmo piuttosto la condizione relativamente più colma di mistero anziché relativamente indisponibile.

**79.22 INTERVISTATORE** Bene, l'idea era quindi di creare un certo tipo di velo fra la Matrice ed il Potenziatore. È corretto questo?

**RA** Io sono Ra. Questo è corretto.

**79.23 INTERVISTATORE** Questo velo quindi avviene fra quella che noi ora chiamiamo la mente conscia e la mente inconscia. È corretto questo?

**RA** Io sono Ra. Questo è corretto.

**79.24 INTERVISTATORE** Probabilmente il progetto del Logos, nel far questo, era di permettere alla mente conscia una maggiore libertà sotto la Prima Distorsione separando, si potrebbe dire, le porzioni individualizzate di questa dal Potenziatore, o dall'inconscio, che aveva una maggiore comunicazione con la mente totale, permettendo quindi, si potrebbe dire, la nascita di porzioni non istruite, per usare un termine semplice, della coscienza. È corretto questo?

**RA** Io sono Ra. Questo è grosso modo corretto.

**79.25 INTERVISTATORE** Potresti renderlo meno grossolano, o delucidarmi un po' su questo?

**RA** Io sono Ra. C'è del materiale intermedio prima di poterlo fare.

**79.26 INTERVISTATORE** Ok. Ora, è stato quindi condotto questo semplice esperimento e il prodotto di questo esperimento è stato osservato prima che venisse tentata una complessità maggiore?

## IL CONTATTO DI RA: L'INSEGNAMENTO DELLA LEGGE DELL'UNO

**RA** Io sono Ra. Come abbiamo detto, c'è stato un gran numero di esperimenti successivi.

**79.27 INTERVISTATORE** Mi stavo solo chiedendo— dato che questo sembra essere il punto cruciale dell'esperimento, questo sembra essere il grande punto di svolta fra la non estensione della Prima Distorsione e l'estensione della Prima Distorsione— quale fosse il risultato di questo originale esperimento rispetto a quanto è stato creato da esso. Qual è stato il risultato di questo?

**RA** Io sono Ra. Questo è materiale trattato in precedenza.<sup>2</sup> Il risultato di questi esperimenti è stato una più vivida, varia ed intensa esperienza del Creatore da parte del Creatore.

**79.28 INTERVISTATORE** Bene, ne ero consapevole. Probabilmente non ho posto la domanda in maniera corretta. È una domanda molto difficile da fare. Non so se vale la pena tentare di continuare, ma quello che intendevo era che quando è avvenuto questo primissimo esperimento con il processo del velo, ne è scaturita la polarizzazione del servizio-al-sé con il primo esperimento?

**RA** Io sono Ra. I primi, se possiamo usare questo termine, Logos hanno prodotto immediatamente complessi mente/corpo/spirito di servizio-al-sé e di servizio-agli-altri. La raccogliibilità di queste entità non è stata così immediata, e dunque sono cominciati di buona lena i perfezionamenti degli archetipi.

**79.29 INTERVISTATORE** Ora stiamo arrivando a quello che stavo cercando di determinare. Quindi a questo punto c'erano ancora solamente nove archetipi, ed il velo era appena stato calato fra la Matrice ed il Potenziatore?

**RA** Io sono Ra. C'erano nove archetipi e molte ombre.

**79.30 INTERVISTATORE** Con ombre intendi quelle a cui io potrei riferirmi come la nascita di piccole predisposizioni archetipiche?

---

<sup>2</sup> Trattato in precedenza nella discussione che inizia in 78.24.

## IL CONTATTO DI RA: L'INSEGNAMENTO DELLA LEGGE DELL'UNO

**RA** Io sono Ra. Piuttosto, noi descriveremmo queste ombre come pensieri incipienti di strutture utili non ancora pienamente concepite.<sup>3</sup>

**79.31 INTERVISTATORE** Quindi a questo punto— Esisteva la Scelta a questo punto, la creazione della prima polarità del servizio-al-sé? C'è una scelta a quel punto, o è una non-scelta?

**RA** Io sono Ra. Implicito nella velatura, o separazione di due archetipi, è il concetto di scelta. I raffinamenti di questo concetto hanno richiesto molte esperienze.

**79.32 INTERVISTATORE** Mi spiace di avere così tanta difficoltà nel fare queste domande, ma ci troviamo in un materiale che trovo un po' difficile.

Trovo interessante che il primissimo esperimento di velatura della Matrice dal Potenziatore e viceversa abbia creato la polarità del servizio-al-sé. Questo sembra essere un punto filosoficamente molto importante nello sviluppo della creazione e probabilmente l'inizio di un sistema di quella che noi chiameremmo magia mai concepita prima.

Lasciami fare questa domanda. Prima dell'estensione della Prima Distorsione il potenziale magico delle densità superiori era grande quanto lo è ora quando il più grande potenziale magico veniva raggiunto nella coscienza per ogni densità? È difficile da chiedere. Quello che sto dicendo è che al termine della quarta densità, prima dell'estensione del libero arbitrio, il potenziale magico, quella che noi chiamiamo magia, era grande, o l'abilità, o l'effetto, era grande quanto lo è adesso al termine della quarta densità?

**RA** Io sono Ra. Per come tu comprendi la magia, se possiamo usare questo termine improprio, il potenziale magico nella terza e quarta densità era allora molto più grande rispetto a dopo il cambiamento. Tuttavia, c'era molto, molto meno desiderio o volontà di usare questo potenziale.

**79.33 INTERVISTATORE** Ora, vediamo se ho capito bene: prima del cambiamento e dell'estensione del libero arbitrio— prendiamo specificatamente il potenziale

---

<sup>3</sup> In questo contesto, *incipienti* può essere definito come "appena iniziate a formarsi" o "rudimentali."

## IL CONTATTO DI RA: L'INSEGNAMENTO DELLA LEGGE DELL'UNO

magico di fine quarta densità per la condizione in cui c'era solo la polarizzazione del servizio-agli-altri— l'abilità o il potenziale magico era molto maggiore alla fine della quarta densità rispetto alla fine della quarta densità immediatamente dopo la separazione della polarizzazione e l'estensione del libero arbitrio. È corretto questo?

**RA** Io sono Ra. L'abilità magica è l'abilità di utilizzare consciamente il cosiddetto inconscio. Pertanto, c'era una grandissima abilità prima dell'innovazione del libero arbitrio dei sub-Logos.

**79.34 INTERVISTATORE** Ok. Al momento attuale stiamo sperimentando gli effetti di un più complesso, o di un più grande numero di archetipi, ed io ho supposto che quelli che stiamo sperimentando ora per la mente siano come segue: abbiamo il Mago e la Papessa che corrispondono alla Matrice ed al Potenziatore, fra i quali c'è il velo calato, che è il principale creatore dell'estensione della Prima Distorsione. È corretto questo?

**RA** Io sono Ra. Non siamo in grado di rispondere a questa domanda senza del materiale intermedio.

**79.35 INTERVISTATORE** Ok. Mi spiace per questo.

Il prossimo archetipo, l'Imperatrice, è il Catalizzatore della Mente, il quale agisce sulla mente conscia per cambiarla. Il quarto è l'Imperatore, che è l'Esperienza della Mente, che è quel materiale conservato nell'inconscio che crea la sua continua tendenza. Sono corrette queste mie affermazioni?

**RA** Io sono Ra. Sebbene decisamente troppo rigido nelle tue affermazioni, percepisci le relazioni corrette. C'è una gran mole di interrelazioni dinamiche in questi primi quattro archetipi.

**79.36 INTERVISTATORE** Il Gerofante quindi sarebbe una specie di governatore o di classificatore di questi effetti così da creare l'appropriata assimilazione da parte dell'inconscio di quanto giunge attraverso il conscio?

**RA** Io sono Ra. Sebbene profonda di pensiero, la supposizione è incorretta nel suo cuore.

**79.37 INTERVISTATORE** Cosa sarebbe il Gerofante?

## IL CONTATTO DI RA: L'INSEGNAMENTO DELLA LEGGE DELL'UNO

**RA** Io sono Ra. Il Gerofante è il Significatore del complesso Corporeo<sup>4</sup>, la sua vera natura.

Possiamo notare come le caratteristiche di cui parli tu abbiano effettivamente un peso sul Significatore del complesso Mentale ma non ne sono il cuore. Il cuore del complesso mentale è quell'entità dinamica che assorbe, ricerca, e tenta di imparare.

**79.38 INTERVISTATORE** Quindi è il Gerofante il collegamento, si potrebbe dire, fra la mente ed il corpo?

**RA** Io sono Ra. C'è una forte relazione fra i Significatori della mente, del corpo e dello spirito. La tua affermazione è troppo ampia.

**79.39 INTERVISTATORE** Saltiamo oltre il Gerofante per un minuto perché non lo sto comprendendo proprio per niente, e chiedo solo se gli Amanti rappresentino un'unione del conscio e dell'inconscio, o una comunicazione fra conscio ed inconscio?

**RA** Io sono Ra. Di nuovo, pur non mancando totalmente di perspicacia, ti sfugge il cuore di questo particolare archetipo che può essere più propriamente chiamato la Trasformazione della Mente.

**79.40 INTERVISTATORE** Trasformazione della mente in cosa?

**RA** Io sono Ra. Quando si osserva l'Archetipo Sei si può vedere lo studente dei misteri che viene trasformato dal bisogno di scegliere fra la luce e l'oscurità nella mente.

**79.41 INTERVISTATORE** Il Conquistatore, o il Carro, rappresenterebbe quindi il culmine dell'azione dei primi sei archetipi fino alla conquista dei processi mentali, possibilmente rimuovendo anche il velo?

**RA** Io sono Ra. Questo è molto perspicace. L'Archetipo Sette è un archetipo difficile da definire. Potremmo chiamarlo il Sentiero, La Via o la Grande Via

---

<sup>4</sup> RA si riferisce al Gerofante come al Significatore del complesso Corporeo. Il Gerofante è in realtà il Significatore del complesso della Mente. Ra ha corretto questo errore in 80.0.

IL CONTATTO DI RA: L'INSEGNAMENTO DELLA LEGGE DELL'UNO della Mente. Il suo fondamento è un riflesso ed un sostanziale sommario degli Archetipi da Uno a Sei.

Si potrebbe anche vedere La Via della Mente come quella che mostra il regno o i frutti dell'appropriato viaggio attraverso la mente in quanto la mente continua a muoversi attraverso il materiale di cui è concepita tanto maestosamente quanto un carro trainato da leoni o destrieri regali.

In questo momento suggeriremmo ancora una domanda completa, perché questo strumento sta sperimentando alcune distorsioni verso il dolore.

**79.42 INTERVISTATORE** Allora chiederò solamente a proposito di quell'archetipo che sto capendo di meno fino a qui, se posso usare del tutto questa parola. Mi trovo ancora molto nel buio, per così dire, rispetto al Gerofante e precisamente rispetto a cosa sia. Potresti darmi qualche altra indicazione su cosa sia, per favore?

**RA** Io sono Ra. Eri interessatissimo al Significatore che deve necessariamente diventare complesso. Il Gerofante è l'archetipo originale della mente che è stata resa complessa attraverso i *subtile* movimenti del conscio e dell'inconscio.<sup>5</sup> Le complessità della mente si erano evolute piuttosto che fondere semplicemente l'esperienza dal Potenziatore alla Matrice.

La mente stessa è diventata un attore in possesso di libero arbitrio e, più specificatamente, di volontà. In quanto Significatore della Mente, il Gerofante ha la volontà di conoscere, ma cosa ne farà della propria conoscenza, e per quali ragioni compie questa ricerca? I potenziali di un significatore complesso hanno molti risvolti.

Ci sono brevi domande per questa seduta?

**79.43 INTERVISTATORE** Solo c'è qualcosa che possiamo fare per mettere lo strumento più comodo o per migliorare il contatto?

**RA** Io sono Ra. Va tutto bene. Per una piccola porzione del vostro futuro sarebbe bene consigliare allo strumento di indossare sulle mani quegli aiuti al comfort

---

<sup>5</sup> In questo contesto, *subtile* può essere definito come "fini o delicati."

IL CONTATTO DI RA: L'INSEGNAMENTO DELLA LEGGE DELL'UNO  
che ha trascurato di usare. C'è stato un certo trauma su entrambe le mani e le  
braccia e, pertanto, abbiamo dovuto abbreviare un po' questa seduta.

**79.44 INTERVISTATORE** Grazie.

**RA** Io sono Ra. Siete coscienziosi, amici miei. Vi lasciamo nell'amore e nella luce  
dell'Uno Infinito Creatore. Andate avanti, quindi, a rallegrarvi nella forza e nella  
pace dell'Uno Glorioso Infinito Creatore. Adonai.

## SESSIONE 80

27 FEBBRAIO 1982

**80.0 RA** Io sono Ra. Vi saluto nell'amore e nella luce dell'Uno Infinito Creatore.

Prima di iniziare questa seduta desidereremmo correggere un errore che abbiamo trovato nel precedente materiale. L'Archetipo Cinque, che tu hai chiamato il Gerofante, è il Significatore del complesso Mentale.

Questo strumento è preda di improvvise esplosioni verso la distorsione nota come dolore. Siamo consapevoli dei vostri coscienziosi tentativi di aiutare lo strumento ma non sappiamo di nessun'altra modalità disponibile per il gruppo di supporto oltre alla somministrazione di terapia dell'acqua sulla porzione spinale eretta del complesso del corpo fisico, che abbiamo menzionato in precedenza.

Le distorsioni del corpo di questo strumento non escludono mai, dovremmo dire, tali esplosioni durante questi periodi di aumentata distorsione del complesso corporeo. Il nostro contatto potrebbe diventare momentaneamente disturbato. Pertanto, richiediamo che qualsiasi informazione che sembri disturbata venga messa in discussione in quanto desideriamo che questo contatto rimanga inalterato per quanto le limitazioni del linguaggio, della mentalità e della sensibilità permettano.

Adesso stiamo comunicando.

**80.1 INTERVISTATORE** Grazie. Potresti darmi la condizione dello strumento?

**RA** Io sono Ra. Questo strumento sta sperimentando leggere fluttuazioni del complesso di energia fisica che stanno causando improvvisi cambiamenti dal deficit di energia fisica ad una energia fisica un po' scarsa. Questo è dovuto a molte, quelle che voi le potreste chiamare, preghiere ed affermazioni offerte allo strumento e dallo strumento— compensate dai continui contatti ogni volta che è raggiungibile dall'entità di quinta densità di cui siete consapevoli.

Per altri aspetti, lo strumento è nella condizione enunciata in precedenza.



**80.2 INTERVISTATORE** Ho dovuto lasciare la stanza per un oggetto dimenticato dopo che abbiamo eseguito il rituale di messa al bando. Questo ha avuto un effetto deleterio sul rituale o sulla seduta?

**RA** Io sono Ra. Fosse l'unica seduta la distrazione sarebbe stata critica. C'è sufficiente energia residua di natura protettiva in questo luogo di lavoro affinché tale distrazione, sebbene piuttosto sconsigliabile, non rappresenti una minaccia per la protezione che il rituale di cui hai parlato tu offre.

**80.3 INTERVISTATORE** Il nostro visitatore di quinta densità è stato meno in grado di influenzare lo strumento durante le nostre sedute più recenti?

**RA** Io sono Ra. Risponderemo in due parti.

Primo, durante le sedute stesse l'entità è stata in larga parte limitata.

Secondo, nella generale circostanza esperienziale della vostra esperienza di spazio/tempo, quest'entità di quinta densità è in grado di contattare questa entità con la stessa efficacia sul complesso del corpo fisico che ha sempre avuto sin dall'inizio di questo contatto con il vostro gruppo. Questo è dovuto alle parecchie distorsioni del complesso fisico dello strumento.

Comunque, lo strumento è diventato più capace mentalmente e spiritualmente di salutare quest'entità con amore, riducendo l'elemento della paura che è un elemento su cui l'entità conta come grande arma nel tentativo di provocare la cessazione, a qualsiasi livello, del contatto di Ra.

**80.4 INTERVISTATORE** Qual è la ragione per il fatto che l'entità è in grado di agire attraverso distorsioni fisiche che sono già presenti in confronto al non essere in grado di agire su un'entità che non abbia assolutamente alcuna distorsione fisica?

**RA** Io sono Ra. La chiave di questa domanda è il termine "distorsione." Qualsiasi distorsione— sia essa fisica, mentale o spirituale nella natura del complesso— può essere accentuata dalla suggestione da parte di chi è in grado di operare magicamente; cioè, di provocare cambiamenti nella coscienza.

Questa entità ha molte distorsioni fisiche. Ognuno nel gruppo ha diverse distorsioni mentali. La loro natura varia. Meno bilanciata dall'auto-conoscenza

## IL CONTATTO DI RA: L'INSEGNAMENTO DELLA LEGGE DELL'UNO

è la distorsione, il più iniziaticamente l'entità può accentuare tale distorsione al fine di smorzare la sottile armonia e funzionamento del gruppo.

**80.5 INTERVISTATORE** Come Ra sa bene, le informazioni che accumuliamo qui saranno illuminanti solo per una percentuale molto piccola di coloro che popolano questo pianeta semplicemente perché ci sono molto, molto poche persone che possono comprenderle. Tuttavia, sembra che il nostro visitatore di quinta densità ce l'abbia a morte, potremmo dire, con questa comunicazione.

Potresti dirmi perché è così importante per lui dal momento che ha un effetto così limitato, presumo, sul raccolto di questo pianeta? Dal momento che a me sembra che coloro che comprenderanno queste informazioni molto probabilmente saranno già entro i limiti della raccogliibilità.

**RA** Io sono Ra. La purezza non termina con il raccolto di terza densità. La fedeltà di Ra verso il tentativo di rimuovere le distorsioni è totale. Questo costituisce un'accettazione di responsabilità per il servizio agli altri che è di relativa purezza.

Lo strumento attraverso cui parliamo ed il suo gruppo di supporto possiedono una fedeltà simile e, ignorando ogni inconveniente verso sé, desiderano servire gli altri.

A causa della natura del gruppo le domande rivolte a noi dal gruppo hanno portato rapidamente in aree un po' astruse di argomentazione. Questo contenuto non smorza la purezza che sta dietro al contatto. Tale purezza è come una luce. Una tale intensità di luce attira l'attenzione.

**80.6 INTERVISTATORE** Cosa spera di ottenere il nostro visitatore di quinta densità per sé stesso se avesse successo nel porre termine a questo contatto?

**RA** Io sono Ra. Come abbiamo detto in precedenza, l'entità spera di ottenere una porzione di quella luce; cioè, il complesso mente/corpo/spirito dello strumento. Escluso questo, l'entità intende estinguere la luce.

**80.7 INTERVISTATORE** Lo comprendo fino ad un certo punto— il punto è se l'entità avesse successo in uno di questi tentativi di quale valore sarebbe per lui? Aumenterebbe le sue capacità? Aumenterebbe la sua polarità? Per quale meccanismo fa qualunque cosa egli faccia?

## IL CONTATTO DI RA: L'INSEGNAMENTO DELLA LEGGE DELL'UNO

**RA** Io sono Ra. Avendo tentato per un po' del vostro spazio/tempo senza alcun risultato duraturo di fare queste cose, quest'entità forse si sta facendo la stessa domanda.

Il guadagno per il trionfo è un aumento nella polarità negativa dell'entità in quanto ha rimosso una sorgente di luminosità e, pertanto, ha offerto a questo spazio/tempo l'opportunità di oscurità laddove una volta c'era luce. Nel caso in cui riuscisse ad asservire il complesso mente/corpo/spirito dello strumento avrebbe asservito un'entità piuttosto potente, aggiungendola quindi al proprio potere.

**80.8 INTERVISTATORE** Mi spiace per la mia mancanza di penetrazione in questi meccanismi, e mi scuso per alcune domande piuttosto stupide, ma penso che qui siamo ad un punto che è in qualche modo cruciale in quello che stiamo attualmente cercando di capire. Quindi anche se le mie prossime domande potrebbero essere quasi inaccettabilmente stupide, tenterò di capire cosa sia questo potere che il nostro visitatore cerca e come lo usi. Perché a me sembra che questo sia un punto cruciale per la mente e per la sua evoluzione in cui siamo coinvolti noi.

Quando questa entità che è il nostro visitatore aumenta il suo potere attraverso queste azioni, qual è il potere che egli aumenta? Puoi descriverlo?

**RA** Io sono Ra. Il potere del quale parli tu è un potere spirituale. I poteri della mente, in quanto tali, non comprendono azioni come queste.

Potresti considerare, in modo abbastanza proficuo, le possibilità del chiaro di luna. Sei consapevole che abbiamo descritto la Matrice dello Spirito come una notte. Il chiaro di luna, dunque, offre o un quadro reale osservato nell'ombra oppure chimere e falsità. Il potere della falsità è profondo, così come lo è il potere di discernere la verità dall'ombra. L'ombra delle cose nascoste è una profondità infinita nella quale si cela la forza dell'Uno Infinito Creatore.

L'adepto, quindi, sta operando con il potere di cose nascoste illuminate da quello che può essere falso o vero. Abbracciare la falsità, conoscerla, e cercarla, ed usarla fornisce un potere che è grandissimo. Questa è la natura del potere del vostro visitatore e può gettare un po' di luce anche sul potere di chi cerca al fine di servire gli altri, perché i passi falsi nella notte sono oh! così facili.

**80.9 INTERVISTATORE** Stai dicendo, quindi, che questo potere è dello spirito e non della mente o del corpo?

**RA** Io sono Ra. Il lavoro dell'adepto si basa su un lavoro precedente con la mente e con il corpo, altrimenti il lavoro con lo spirito non sarebbe possibile su una base affidabile. Con questo commento potremmo asserire la correttezza della tua considerazione.

**80.10 INTERVISTATORE** Ora, il quindicesimo archetipo, che è la Matrice dello Spirito, è stato chiamato il Diavolo. Puoi dirmi perché è così?

**RA** Io sono Ra. Noi non vorremmo essere banali in una domanda tanto cruciale, ma potremmo far notare come la natura dello spirito sia di una sottigliezza così infinitesimale che la fruttuosa influenza della luce sulla grande oscurità dello spirito molto spesso non è così evidente quanto l'oscurità stessa.

La progressione scelta da molti adepti diventa un sentiero confuso quando ogni adepto tenta di utilizzare il Catalizzatore dello Spirito. Pochi ce ne sono che hanno successo nel cogliere la luce del sole. Di gran lunga, la maggioranza degli adepti rimangono a brancolare nel chiaro di luna e, come abbiamo detto, questa luce può ingannare così come svelare un mistero nascosto.

Pertanto, la melodia, dovremmo dire, di questa Matrice sembra spesso essere di una natura, come la definireste voi, negativa o maligna.

Si deve anche notare che un adepto è qualcuno che si è liberato sempre più dalle costrizioni dei pensieri, delle opinioni, e dei legami degli altri-sé. Che venga fatto per il servizio agli altri o per il servizio al sé, questa è una parte necessaria del risveglio dell'adepto. Questa libertà viene vista da quelli non liberi come ciò che tu chiameresti maligno o nero. La magia viene riconosciuta; la natura spesso no.

**80.11 INTERVISTATORE** Potrei dire, quindi, che implicita nel processo del divenire adepti vi è la possibile polarizzazione parziale verso il servizio al sé perché semplicemente l'adepto diviene dissociato da molti della sua specie o simili nella particolare densità in cui risiediamo noi?

**RA** Io sono Ra. Questo è probabile che avvenga. Ciò che in apparenza accade è una dissociazione: sia nel caso in cui la verità è servizio al sé e dunque vera dissociazione dagli altri-sé, sia nel caso del servizio agli altri e dunque vera

## IL CONTATTO DI RA: L'INSEGNAMENTO DELLA LEGGE DELL'UNO

associazione col cuore di tutti gli altri-sé e dissociazione solo dai gusci illusori che impediscono all'adepto di percepire correttamente il sé e gli altri-sé come uno.

**80.12 INTERVISTATORE** Quindi tu dici che questo effetto di dissociazione sull'adepto di servizio-agli-altri è un ostacolo o un processo che rallenta il raggiungimento dell'obiettivo a cui aspira? È corretto questo?

**RA** Io sono Ra. Questo non è corretto. Questa dissociazione dal miasma dell'illusione e della falsa rappresentazione di ogni singola distorsione è una porzione piuttosto necessaria del cammino di un adepto. Dagli altri può essere vista come una sfortuna.

**80.13 INTERVISTATORE** Quindi, dal punto di vista o rispetto al quindicesimo archetipo, questo è un po' come un'escursione nella Matrice dello Spirito in questo processo? Può avere un qualche senso?

**RA** Io sono Ra. L'escursione della quale parli tu e il processo di dissociazione è solitamente collegato a quell'archetipo che voi chiamate Speranza— che noi preferiremmo chiamare Fede. Questo archetipo è il Catalizzatore dello Spirito e, a causa delle illuminazioni del Potenziatore dello Spirito, comincerà a causare questi cambiamenti nel punto di vista dell'adepto.

**80.14 INTERVISTATORE** Non intendevo andare troppo avanti nelle mie domande qui. L'adepto polarizzato negativamente o positivamente, quindi, sta accumulando un potenziale per attirare il potere direttamente sullo spirito. È corretto questo?

**RA** Io sono Ra. Sarebbe più appropriato dire che l'adepto sta richiamando il suo potere verso l'universo direttamente attraverso lo spirito, perché lo spirito è una spola.

**80.15 INTERVISTATORE** Ora, l'unica ovvia differenza significativa, io credo, fra l'adepto positivo e quello negativo nell'uso di questa spola è il modo in cui si erano polarizzati. C'è una relazione fra gli archetipi dello spirito ed il fatto che la polarizzazione sia positiva o negativa? Per esempio, la chiamata positiva giunge attraverso il sedicesimo archetipo e la [risatina] chiamata negativa attraverso il quindicesimo archetipo? Sono molto confuso su questi punti ed immagino che la domanda sia povera od insignificante. Puoi rispondere a questo?

## IL CONTATTO DI RA: L'INSEGNAMENTO DELLA LEGGE DELL'UNO

**RA** Io sono Ra. Rispondere a una tale domanda è una sfida, perché c'è un po' di confusione nella sua costruzione. Comunque cercheremo di parlare dell'argomento.

L'adepto, sia esso positivo o negativo, ha la stessa Matrice. Anche il Potenziatore è identico.

A causa del Catalizzatore di ogni adepto, l'adepto può cominciare a scegliere e selezionare ciò in cui indagherà ulteriormente.

L'Esperienza dello Spirito, quella che voi avete chiamato la Luna, è quindi, di gran lunga, la più manifesta delle influenze sulla polarità dell'adepto.

Anche la più infelice delle esperienze, dovremmo dire, che sembra avvenire nel Catalizzatore dell'adepto, se osservata dal punto di vista dello spirito, può, con la discriminazione possibile nell'ombra, essere elaborata fino a quando la luce che eguaglia la luce del più brillante mezzogiorno non discende sull'adepto e non avviene l'illuminazione positiva o del servizio-agli-altri. L'adepto di servizio-al-sé si soddisferà con le ombre e, cogliendo la luce del giorno, butterà la testa all'indietro in una tetra risata, preferendo l'oscurità.

**80.16 INTERVISTATORE** Suppongo che il diciannovesimo archetipo dello spirito sia il Significatore dello Spirito. È corretto questo?

**RA** Io sono Ra. Questo è corretto.

**80.17 INTERVISTATORE** Come descriveresti il Significatore dello Spirito?

**RA** Io sono Ra. In risposta alla precedente domanda ci stavamo preparando a fare proprio questo. Il Significatore dello Spirito è quell'entità vivente che irradia o assorbe l'amore e la luce dell'Uno Infinito Creatore: lo irradia agli altri o lo assorbe per il sé.

**80.18 INTERVISTATORE** Quindi questo processo di irradiazione o assorbimento, dato che abbiamo quello che io definirei un flusso o una velocità di flusso, sarebbe la misura della forza dell'adepto?

**RA** Io sono Ra. Questa può essere vista come un'affermazione ragionevolmente adeguata.

## IL CONTATTO DI RA: L'INSEGNAMENTO DELLA LEGGE DELL'UNO

**80.19 INTERVISTATORE** Quindi per il ventesimo archetipo suppongo che questo sia la Trasformazione dello Spirito, probabilmente analoga alla fusione dei sentieri di sesta densità. È in qualche modo corretto questo?

**RA** Io sono Ra. No.

**80.20 INTERVISTATORE** Mi spiace. Puoi dirmi quale sarebbe il ventesimo archetipo?

**RA** Io sono Ra. Quello che voi chiamate il Sarcofago nel vostro sistema può essere visto come il mondo materiale, se vuoi. Questo mondo materiale viene trasformato dallo spirito in ciò che è infinito o eterno.

L'infinità dello spirito è una realizzazione ancora più grande rispetto all'infinità della coscienza, perché la coscienza disciplinata dalla volontà e dalla fede è quella coscienza che può contattare direttamente l'infinito intelligente.

Ci sono molte cose che cadono via nei molti, moltissimi passi dell'iniziazione. Noi, di Ra, percorriamo ancora questi passi e lodiamo l'Uno Infinito Creatore ad ogni trasformazione.

**80.21 INTERVISTATORE** Quindi suppongo che il ventunesimo archetipo rappresenti il contatto con l'infinito intelligente. È corretto questo?

**RA** Io sono Ra. Questo è corretto, sebbene si potrebbe anche vedere il riflesso di questo contatto (altrettanto bene) quanto il contatto con l'energia intelligente, che è l'Universo o, come lo avete definito voi in modo un po' provinciale, il Mondo.

**80.22 INTERVISTATORE** Allora anche con questo contatto con l'energia intelligente potresti farmi un esempio di cosa sarebbe per entrambi: per il contatto con l'infinito intelligente e con l'energia intelligente? Potresti farmi un esempio di quale tipo di esperienza ne risulterebbe, se è possibile?

**RA** Io sono Ra. Questa dovrà essere l'ultima domanda completa per questa seduta.

## IL CONTATTO DI RA: L'INSEGNAMENTO DELLA LEGGE DELL'UNO

Abbiamo discusso delle possibilità del contatto con l'energia intelligente,<sup>1</sup> perché questa energia è l'energia del Logos, e dunque è l'energia che guarisce, costruisce, rimuove, distrugge e trasforma tutti gli altri-sé così come il sé.

È assai probabile che il contatto con l'infinito intelligente produca una indescrivibile gioia nell'entità che sperimenta tale contatto.

Se desideri chiedere maggiori dettagli su questo argomento, ti invitiamo a farlo in un'altra seduta. C'è qualche breve domanda prima di chiudere questa seduta?

**80.23 INTERVISTATORE** C'è qualcosa che possiamo fare per migliorare il contatto o per mettere lo strumento più comodo?

**RA** Io sono Ra. Gli allineamenti sono coscienziosissimi. Noi apprezziamo. L'entità che serve come strumento è un po' distorta verso la condizione che voi chiamate rigidità delle regioni dorsali. La manipolazione sarebbe d'aiuto.

Io sono Ra. Vi lascio, amici miei, a gloriarvi nella luce e nell'amore dell'Uno Infinito Creatore. Andate avanti, quindi, a rallegrarvi nella forza e nella pace dell'Uno Infinito Creatore. Adonai.

---

<sup>1</sup> Discusso in 58.23 e 61.13.



## SESSIONE 81

22 MARZO 1982

**81.0 RA** Io sono Ra. Vi saluto nell'amore e nella luce dell'Uno Infinito Creatore. Adesso stiamo comunicando.

**81.1 INTERVISTATORE** Potresti innanzitutto darmi la condizione dello strumento?

**RA** Io sono Ra. Il complesso di energia fisica è in deficit in questo particolare nexus spazio/temporale a causa della prolungata accentuazione psichica di distorsioni preesistenti. Il residuo dei livelli del complesso di energia è come rilevato in precedenza.

**81.2 INTERVISTATORE** È questa la ragione della sensazione ininterrotta di stanchezza dello strumento?

**RA** Io sono Ra. Ci sono porzioni del vostro spazio/tempo in cui questo si può definire sintomatico della reazione al contatto psichico. Tuttavia, la stanchezza continua non è dovuta al contatto psichico ma è, piuttosto, una conseguenza inevitabile di questo contatto.

**81.3 INTERVISTATORE** Perché è una conseguenza inevitabile? Qual è il meccanismo per cui il contatto crea stanchezza?

**RA** Io sono Ra. Il meccanismo che crea la stanchezza è quella connessione fra la densità in cui il complesso mente/corpo/spirito dello strumento viene tenuto al sicuro durante queste sedute, e la densità interamente variabile in cui il complesso del corpo fisico dello strumento risiede in questo spazio/tempo. Man mano che lo strumento assume sempre più la colorazione della densità in cui riposa, l'esperienza di terza densità sembra più pesante e stancante.

Questo è stato accettato dallo strumento, in quanto desiderava essere di servizio. Pertanto, accettiamo anche noi quest'effetto a proposito del quale nulla di cui noi siamo consapevoli può essere fatto.

**81.4 INTERVISTATORE** L'effetto è una funzione del numero di sessioni, e ha raggiunto un livello di picco, oppure continuerà ad aumentare il suo effetto?

## IL CONTATTO DI RA: L'INSEGNAMENTO DELLA LEGGE DELL'UNO

**RA** Io sono Ra. Questo effetto di indebolimento continuerà ma non dovrebbe essere confuso con i livelli di energia fisica, i quali hanno a che fare solamente coi cicli di esperienza quotidiana, come li chiamereste voi.

In questa sfera le cose che si fanno già essere d'aiuto per lo strumento continueranno ad essere d'aiuto. Noterai, comunque, il graduale aumento di trasparenza, potremmo dire, delle vibrazioni dello strumento.

**81.5 INTERVISTATORE** Non ho capito cosa intendessi con l'ultima affermazione. La spiegheresti?

**RA** Io sono Ra. La debolezza di natura del tempo/spazio può essere vista come la reazione delle vibrazioni pure o trasparenti a circostanze impure, confuse od opache.

**81.6 INTERVISTATORE** C'è qualcuno di questi effetti sugli altri due di noi in questo gruppo?

**RA** Io sono Ra. Questo è piuttosto corretto.

**81.7 INTERVISTATORE** Quindi sperimenteremmo anche noi la stanchezza ininterrotta come conseguenza del contatto. È corretto questo?

**RA** Io sono Ra. Lo strumento, per la vera natura del contatto, sopporta l'impatto di quest'effetto.

Ognuno di questo gruppo di supporto, offrendo la luce e l'amore dell'Uno Infinito Creatore a supporto incondizionato in queste sedute, e nei trasferimenti d'energia al fine di queste sedute, sperimenta fra il 10% e il 15%, grosso modo, di questo effetto. È cumulativo ed identico nella natura continuativa della sua manifestazione.

**81.8 INTERVISTATORE** Quale potrebbe essere il risultato di questo continuo effetto stancante sul lungo periodo?

**RA** Io sono Ra. Tu fai una domanda generica con infinite risposte. Faremo una iper-generalizzazione per tentare di replicare.

Un gruppo potrebbe essere tentato e perdere così il contatto che ha causato tale difficoltà. Così la storia finirebbe.

## IL CONTATTO DI RA: L'INSEGNAMENTO DELLA LEGGE DELL'UNO

Un altro gruppo potrebbe essere forte all'inizio ma non fedele di fronte alle difficoltà. Così la storia finirebbe.

Un altro gruppo potrebbe scegliere la via del martirio nella sua completezza ed utilizzare lo strumento fino a quando il suo complesso del corpo fisico cede per il pesante prezzo richiesto quando tutte le energie sono svanite.

Questo gruppo in particolare, in questo particolare nexus, sta cercando di preservare l'energia vitale dello strumento. Sta cercando di bilanciare l'amore per il servizio e la saggezza del servizio, ed è fedele al servizio di fronte alle difficoltà. La tentazione non ha ancora messo termine alla storia di questo gruppo.

Noi possiamo non conoscere il futuro, ma la probabilità che questa situazione continui per un periodo relativamente sostanziale del vostro spazio/tempo è alta. Questo significativo fattore è la volontà dello strumento e del gruppo di servire. Quella è l'unica causa per il bilanciamento della stanchezza in lenta crescita che continuerà a distorcere le vostre percezioni. Senza questa volontà il contatto potrebbe essere possibile ma alla fine sembrerebbe uno sforzo troppo grande.

**81.9 INTERVISTATORE** Lo strumento vorrebbe sapere perché ha una sensazione di energie vitali aumentate?

**RA** Io sono Ra. Lasciamo questa risposta allo strumento.

**81.10 INTERVISTATORE** Vorrebbe sapere se ha una accresciuta sensibilità verso i cibi?

**RA** Io sono Ra. Questo strumento ha una sensibilità accresciuta verso tutti gli stimoli. È bene che usi prudenza.

**81.11 INTERVISTATORE** Tornando alla nostra precedente sessione, rivolgendoci al decimo archetipo, che è il Catalizzatore del Corpo o la Ruota della Fortuna, che rappresenta l'interazione con gli altri-sé. È un'affermazione corretta questa?

**RA** Io sono Ra. Si potrebbe vedere come un'affermazione grosso modo corretta in quanto ogni catalizzatore ha a che fare con la natura di quelle esperienze che entrano nella rete energetica e nelle percezioni vibratorie del complesso mente/corpo/spirito.

Una annotazione molto attenta da aggiungere sarebbe che lo stimolo esterno della Ruota della Fortuna è ciò che offre esperienza sia positiva sia negativa.

## IL CONTATTO DI RA: L'INSEGNAMENTO DELLA LEGGE DELL'UNO

**81.12 INTERVISTATORE** L'undicesimo archetipo, l'Esperienza del Corpo, rappresenta il catalizzatore che è stato processato dal complesso mente/corpo/spirito e viene chiamato l'Incantatrice perché produce ulteriore seme per la crescita. È corretto questo?

**RA** Io sono Ra. Questo è corretto.

**81.13 INTERVISTATORE** Abbiamo già discusso del Significatore, quindi salterò al numero tredici. La Trasformazione del Corpo viene chiamata Morte, perché con la morte il corpo si trasforma in un corpo vibrazionale superiore per ulteriore apprendimento. È corretto questo?

**RA** Io sono Ra. Questo è corretto e si potrebbe vedere ancor più corretto in quanto ogni momento, e certamente ogni periodo diurno dell'incarnazione corporea, offre morte e rinascita a colui che sta cercando di usare il catalizzatore che gli viene offerto.

**81.14 INTERVISTATORE** Ed infine, il quattordicesimo, la Via del Corpo viene chiamato l'Alchimista perché c'è un'infinità di tempo per i vari corpi per operare interiormente ed imparare le lezioni necessarie per l'evoluzione. È corretto questo?

**RA** Io sono Ra. Questo è meno che completamente corretto dato che La Grande Via del Corpo deve essere vista, come per tutti gli archetipi del corpo, come un'immagine speculare della spinta dell'attività della mente.

Il corpo è la creatura della mente ed è lo strumento della manifestazione per i frutti della mente e dello spirito. Pertanto, puoi vedere il corpo come ciò che fornisce l'athanor attraverso cui l'Alchimista manifesta l'oro.<sup>1</sup>

**81.15 INTERVISTATORE** Ho supposto che il modo per me di ottenere una migliore comprensione dell'esperienza dello sviluppo che è cruciale per il nostro lavoro sia di comparare ciò che sperimentiamo adesso, dopo che il velo è stato rimosso, con ciò che si sperimentava prima di quel momento, cominciando probabilmente fin dall'inizio di quest'ottava d'esperienza, per capire come siamo

---

<sup>1</sup> In questo contesto, *athanor* può essere definito come "un forno/un fuoco; una fornace digestiva, un tempo usata in alchimia, costruita così da mantenere un calore uniforme e costante."

IL CONTATTO DI RA: L'INSEGNAMENTO DELLA LEGGE DELL'UNO  
giunti alla condizione in cui ci troviamo ora. Se questo fosse accettabile, vorrei regredire al primissimo inizio di quest'ottava d'esperienza per indagare sulle condizioni della mente, del corpo e dello spirito nella loro evoluzione in questa ottava. È soddisfacente questo, accettabile?

**RA** Io sono Ra. La direzione delle domande ha origine da te.

**81.16 INTERVISTATORE** Ra dice di avere conoscenza solo di quest'ottava, ma pare che Ra abbia una conoscenza completa di quest'ottava. Puoi dirmi come mai?

**RA** Io sono Ra. Per prima cosa, noi non abbiamo una completa conoscenza di quest'ottava. Ci sono porzioni della settima densità che, sebbene descritte dai nostri insegnanti, rimangono misteriose. Seconda cosa, abbiamo sperimentato una gran mole del catalizzatore raffinatoro di quest'ottava disponibile, ed i nostri insegnanti hanno lavorato con noi con estrema attenzione affinché potessimo essere uno con il tutto, così che a sua volta il nostro ritorno finale verso la grande totalità della creazione sarà completo.

**81.17 INTERVISTATORE** Quindi Ra ha conoscenza dai primissimi inizi di quest'ottava tramite la sua attuale esperienza come conoscenza, si potrebbe dire, diretta o esperienziale attraverso la comunicazione con quei spazio/tempi e tempo/spazi, ma non si è ancora evoluto verso, o non ha ancora penetrato il settimo livello. È un'affermazione grosso modo corretta questa?

**RA** Io sono Ra. Sì.

**81.18 INTERVISTATORE** Perché Ra non ha alcuna conoscenza di quanto c'era prima dell'inizio di quest'ottava?

**RA** Io sono Ra. Paragoniamo le ottave a isole. Può essere che gli abitanti di un'isola non siano soli su una sfera planetaria, ma se non è stato ancora inventato un veicolo oceanico su cui si possa sopravvivere, la vera conoscenza di altre isole è possibile solo se giunge un'entità in mezzo agli isolani e dice "Io provengo da altrove." Questa è un'analogia grezza. Tuttavia, abbiamo prove di questo tipo, sia di creazione precedente che di creazione a venire, in quanto noi nel flusso dello spazio/tempo e del tempo/spazio vediamo questi eventi apparentemente non simultanei.

## IL CONTATTO DI RA: L'INSEGNAMENTO DELLA LEGGE DELL'UNO

**81.19 INTERVISTATORE** Bene, noi attualmente ci troviamo nella Galassia Via Lattea di circa 200 milioni o quasi— correzione, 200 miliardi o quasi— di stelle, e ci sono milioni e milioni di queste grandi galassie sparse per quello che noi chiamiamo spazio. Secondo la conoscenza di Ra, suppongo, il numero di queste galassie è infinito? È corretto questo?

**RA** Io sono Ra. Questo è precisamente corretto ed è un punto significativo.

**81.20 INTERVISTATORE** E il punto è che abbiamo unità. È corretto questo?

**RA** Io sono Ra. Sei perspicace.

**81.21 INTERVISTATORE** Quindi di quale porzione di queste galassie è a conoscenza Ra? Ra ha sperimentato coscienza in molte altre di queste galassie?

**RA** Io sono Ra. No.

**81.22 INTERVISTATORE** Ra ha qualche esperienza, o conoscenza, o ha viaggiato, in una forma o nell'altra, in qualcuna di queste altre galassie? Ra ha viaggiato, in una forma o in un'altra, in alcune di queste altre galassie?

**RA** Io sono Ra. Sì.

**81.23 INTERVISTATORE** Solo... non è importante, ma solo approssimativamente in quante di queste altre galassie ha viaggiato, diciamo, Ra?

**RA** Io sono Ra. Abbiamo aperto i nostri cuori in radiazione d'amore all'intera creazione. Approssimativamente il 90% della creazione è, a qualche livello, consapevole dell'invio ed è in grado di rispondere. Tutti gli infiniti Logos sono uno nella coscienza dell'amore. Questo è il tipo di contatto di cui noi disponiamo piuttosto che viaggiare.

**81.24 INTERVISTATORE** Perché possa farmi una minima idea di quello di cui sto parlando, quali sono i limiti di viaggio di Ra nel senso della sperimentazione diretta oppure dell'osservazione delle attività dei vari luoghi? È solamente all'interno di questa galassia, e se sì, quanto di questa Galassia? Oppure comprende qualche altra galassia?

**RA** Io sono Ra. Sebbene ci sia possibile muoverci a volontà in tutta la creazione entro questo Logos— vale a dire, la Galassia Via Lattea, cosiddetta— ci siamo

## IL CONTATTO DI RA: L'INSEGNAMENTO DELLA LEGGE DELL'UNO

mossi dove siamo stati chiamati a servizio; questi luoghi sono, diciamo, locali e includono Alpha Centauri, pianeti del vostro sistema solare che chiamate Sole, Cefeo e Zeta Reticuli. Da questi sub-Logos siamo andati, essendo stati chiamati.

**81.25 INTERVISTATORE** La chiamata proveniva in ogni caso da esseri di terza densità o questa chiamata proveniva da altre densità aggiuntive?

**RA** Io sono Ra. In generale l'ultima supposizione è corretta. Nel caso particolare del sub-Logos Sole, è la terza densità quella della chiamata.

**81.26 INTERVISTATORE** Ra quindi non si è mai recato in una delle altre galassie maggiori. È corretto questo?

**RA** Io sono Ra. Questo è corretto.

**81.27 INTERVISTATORE** Ra ha conoscenza di qualche altra galassia maggiore, diciamo, o della coscienza o di qualsiasi cosa in tale galassia?

**RA** Io sono Ra. Presumiamo che stai parlando della possibilità di conoscenza di altre galassie maggiori. Ci sono erranti provenienti da altre galassie maggiori attirati verso i bisogni specifici di una singola chiamata. Ci sono quelli all'interno del nostro complesso di memoria sociale che sono diventati erranti in altre galassie maggiori.

Dunque, c'è stata conoscenza di altre galassie maggiori, perché per uno la cui personalità, o complesso mente/corpo/spirito, si è cristallizzata l'universo è un sol posto, e non vi sono impedimenti al viaggio.

Tuttavia, la nostra interpretazione della tua domanda era di una domanda riguardante il complesso di memoria sociale che viaggia in un'altra galassia maggiore. Non lo abbiamo fatto, né lo prendiamo in considerazione, perché possiamo raggiungerla in amore coi nostri cuori.

**81.28 INTERVISTATORE** Grazie. In questa linea di indagine sto cercando di stabilire una base per comprendere il fondamento non solo per l'esperienza che abbiamo noi adesso ma anche su come l'esperienza si sia formata e, come si relazioni con tutto il resto dell'esperienza attraverso la porzione dell'ottava per come la comprendiamo noi. Presumo, quindi, che tutte queste galassie, milioni...

IL CONTATTO DI RA: L'INSEGNAMENTO DELLA LEGGE DELL'UNO  
infinito numero di galassie di cui noi possiamo solo iniziare ad essere consapevoli con i nostri telescopi, sono tutte della stessa ottava. È corretto questo?

**RA** Io sono Ra. Questo è corretto.

**81.29 INTERVISTATORE** Mi stavo chiedendo se, dato che alcuni degli erranti di Ra vanno nelle altre galassie maggiori (cioè, che lasciano questo sistema da più di 200 miliardi di stelle a forma lenticolare e si recano in un altro agglomerato di miliardi di stelle e si fanno strada là in qualche situazione planetaria), qualcuno di questi erranti incontrerebbe la doppia polarità che abbiamo noi qui, la polarità sia del servizio-al-sé sia del servizio-agli-altri?

**RA** Io sono Ra. Questo è corretto.

**81.30 INTERVISTATORE** Ora, hai affermato prima che verso il centro di questa galassia, io credo—in quella che, per usare un termine povero, si potrebbe chiamare la porzione più antica— non si troverebbe alcuna polarizzazione del servizio-al-sé, ma che questa sarebbe una, si potrebbe definire, esperienza successiva. È corretto supporre che questo sia vero per le altre galassie con cui gli erranti di Ra hanno esperienza? Che al centro di queste galassie esistesse solo la polarità del servizio-agli-altri, e che l'esperimento è iniziato molto più esternamente verso il margine della galassia?

**RA** Io sono Ra. I vari Logos e sub-Logos avevano vari metodi per arrivare alla scoperta dell'efficienza del libero arbitrio nell'intensificazione dell'esperienza del Creatore da parte del Creatore. Comunque, in ogni caso questo è stato uno schema.

**81.31 INTERVISTATORE** Intendi quindi che lo schema è che la polarizzazione del servizio-al-sé sia comparsa più esternamente rispetto al centro della spirale galattica?

**RA** Io sono Ra. Questo è corretto.

**81.32 INTERVISTATORE** Da questo supporrò che all'inizio dell'ottava avessimo il centro, con molte spirali galattiche che si formavano— e io so che questo non è corretto nel senso della atemporalità— ma quando la spirale si è formata presumo quindi che, in questa ottava in particolare, l'esperimento quindi deve essere iniziato un po' grossolanamente, simultaneamente in moltissimi dei sistemi galattici in erba,



IL CONTATTO DI RA: L'INSEGNAMENTO DELLA LEGGE DELL'UNO  
o in costruzione, con l'esperimento del velo che estendeva il libero arbitrio. È in qualche modo corretta questa mia affermazione?

**RA** Io sono Ra. È precisamente corretta.

Questo strumento è insolitamente fragile in questo spazio/tempo ed ha utilizzato molta dell'energia trasferita. Inviteremmo a fare ancora una domanda completa per questa seduta.

**81.33 INTERVISTATORE** In realtà, non ho molto di più su questo, eccetto la supposizione che ci deve essere stato qualche tipo di comunicazione attraverso tutta l'ottava tale per cui, quando il primo esperimento è diventato efficace, la conoscenza di questo si è poi diffusa rapidamente per tutta l'ottava ed è stata recepita da altre spirali galattiche, si può dire, nascenti. È corretto questo?

**RA** Io sono Ra. Questo è corretto. Essere consapevoli della natura di questa comunicazione vuol dire essere consapevoli della natura del Logos. Molta di quella che tu chiami creazione non si è mai separata dall'uno Logos di questa ottava e risiede all'interno dell'Uno Infinito Creatore. La comunicazione in un ambiente del genere è come la comunicazione delle cellule del corpo. Ciò che viene appreso da una è noto a tutte. I sub-Logos, poi, si sono trovati nella posizione di raffinare le scoperte di quelli che si potrebbero definire i sub-Logos precedenti.

Possiamo chiedere se possiamo rispondere a qualche breve domanda in questa seduta?

**81.34 INTERVISTATORE** Solo se c'è qualcosa che possiamo fare per mettere lo strumento più comodo o per migliorare il contatto?

**RA** Io sono Ra. È difficile determinare i livelli di energia dello strumento e del gruppo di supporto. Di questo siamo consapevoli. È tuttavia raccomandato che si faccia ogni tentativo per entrare in ogni seduta con le configurazioni di energia più desiderabili possibile.

Va tutto bene, amici miei. Siete coscienti, e gli allineamenti vanno bene.

## IL CONTATTO DI RA: L'INSEGNAMENTO DELLA LEGGE DELL'UNO

Io sono Ra. Vi lascio nell'amore e nella luce dell'Uno Infinito Creatore. Andate avanti, quindi, a gloriarvi nella forza e nella pace dell'Uno Infinito Creatore. Adonai.

## SESSIONE 82

27 MARZO 1982

**82.0 RA** Io sono Ra. Vi saluto, amici miei, nell'amore e nella luce dell'Uno Infinito Creatore. Adesso stiamo comunicando.

**82.1 INTERVISTATORE** Potresti darmi innanzitutto la condizione dello strumento?

**RA** Io sono Ra. È come enunciata in precedenza.

**82.2 INTERVISTATORE** C'è qualcosa cosa che potremmo fare che non stiamo facendo— a parte eliminare il contatto— per aumentare l'energia fisica dello strumento?

**RA** Io sono Ra. C'è la possibilità/probabilità che il mulinare dell'acqua con la spina dorsale eretta alteri un po' la distorsione verso quello che voi definite dolore che quest'entità sperimenta a livello continuo nella regione dorsale. Questo, a sua volta, potrebbe aiutare in una certa misura nelle distorsioni verso l'aumento dell'energia fisica.

**82.3 INTERVISTATORE** Jim ha una domanda personale che non sarà pubblicata.<sup>1</sup> Lui chiede: “Pare che il mio lavoro di bilanciamento sia scivolato da aspetti più periferici come pazienza/impazienza, all'imparare ad aprirmi all'amore incondizionato, all'accettare me stesso come intero e perfetto, e poi all'accettare me stesso come il Creatore. Se questo fosse il normale progresso della focalizzazione del bilanciamento, non sarebbe più efficiente, una volta scoperto, che una persona lavorasse sull'accettazione del sé come Creatore piuttosto che lavorare perifericamente sui risultati secondari e terziari del non accettare il sé?”

**RA** Io sono Ra. Il termine efficienza ha connotazioni fuorvianti. Nel contesto del compiere lavoro nelle discipline della personalità, al fine di essere di maggiore

---

<sup>1</sup> Jim scrive: “Don ha posto questa domanda per me, ed io non ricordo perché lui abbia introdotto la domanda a Ra dicendo che non sarebbe stata pubblicata. Poiché Ra ha risposto alla domanda con tale comprensione, noi non abbiamo pubblicato questa domanda nella pubblicazione originale. Ma Carla ed io abbiamo cambiato idea quando è venuto il momento di pubblicare il Libro V molti anni dopo. Mi è chiaro che l'informazione in questa domanda e risposta potrebbe essere molto utile per il cercatore di verità. So che sia Don sia Carla avrebbero voluto che il prodotto dei loro sforzi venisse offerto come servizio agli altri fintanto che non ci fosse alcuna possibile infrazione del libero arbitrio o qualsiasi altro problema collaterale.”

IL CONTATTO DI RA: L'INSEGNAMENTO DELLA LEGGE DELL'UNO  
efficienza nella cruciale accettazione del sé, è dapprima piuttosto necessario conoscere le distorsioni del sé che l'entità sta accettando. Ogni pensiero e azione deve poi necessariamente essere vagliato per il preciso fondamento delle distorsioni di ogni reazione. Questo processo dovrà condurre al compito più cruciale dell'accettazione. Tuttavia, l'architrave deve essere in posizione prima che la struttura venga costruita.

**82.4 INTERVISTATORE** Grazie. Mi piacerebbe considerare la condizione all'epoca, o nella posizione, si potrebbe dire— se tempo è una brutta parola— appena prima dell'inizio di quest'ottava di esperienza. Suppongo che, appena prima dell'inizio di questa ottava, l'infinito intelligente avesse creato e già sperimentato una o più ottave precedenti. È corretto questo?

**RA** Io sono Ra. Supponi correttamente. Tuttavia, la frase si potrebbe leggere in modo più chiarificatore: l'infinito intelligente aveva sperimentato ottave precedenti.

**82.5 INTERVISTATORE** Ra ha una qualche conoscenza del numero di ottave precedenti; se sì, quante?

**RA** Io sono Ra. Per quanto ne siamo consapevoli noi siamo in una creazione infinita. Non v'è conteggio.

**82.6 INTERVISTATORE** È quello che pensavo che avresti potuto dire. È corretto supporre che all'inizio di questa ottava, fuori da quello che io chiamerei un vuoto di spazio, sono apparsi e sono cresciuti simultaneamente in forma di spirale i semi di un numero infinito di sistemi galattici come la Galassia Via Lattea?

**RA** Io sono Ra. Ci sono un paio di aree di potenziale confusione. Innanzitutto, lasciaci dire che il concetto di base è ragionevolmente ben espresso.

Ora chiariamo la confusione. La natura della vera simultaneità è tale che, effettivamente, tutto è simultaneo. Tuttavia, nei nostri modi di percepire forse si potrebbe più propriamente vedere il seminato della creazione come quello di una crescita dal centro o dal cuore verso l'esterno.

## IL CONTATTO DI RA: L'INSEGNAMENTO DELLA LEGGE DELL'UNO

La seconda confusione sta nel termine “vuoto.” Vi sostituiremmo il termine, “plenum.”<sup>2</sup>

**82.7 INTERVISTATORE** Quindi, se stessi osservando l'inizio dell'ottava a quell'epoca attraverso un telescopio, diciamo da questa posizione, vedrei apparire il centro di molte, molte galassie ed ognuna di esse poi si espanderebbe verso l'esterno in una condizione spiroidale nel corso di quelli che noi considereremmo miliardi di anni? Ma le spirali si espanderebbero verso l'esterno in quella che io considererei approssimativamente la medesima velocità, così che tutte queste galassie inizino con la prima particella di luce nello stesso momento e poi si espandano grosso modo alla stessa velocità di espansione? È corretto questo?

**RA** Io sono Ra. La domanda ha elementi confusi C'è un centro dell'infinito. Da questo centro tutto si espande. Pertanto, ci sono centri nella creazione, nelle galassie, nei sistemi stellari, nei sistemi planetari e nella coscienza. In ognuno dei casi si può osservare la crescita dal centro verso l'esterno. Dunque, si può vedere come la tua domanda abbia un concetto iper-generico.

**82.8 INTERVISTATORE** Considerando solo la nostra Galassia Via Lattea: ai suoi inizi, suppongo che il primo... il primo avvenimento che potremmo trovare con il nostro apparato fisico è stato... il primo avvenimento è stato la comparsa di una stella della natura del nostro sole?

**RA** Io sono Ra. Nel caso dei sistemi galattici la prima manifestazione del Logos è un agglomerato di sistemi centrali che generano le energie vorticose verso l'esterno le quali, a loro volta, producono ulteriori centri di energia per il Logos, ovvero quelle che voi definireste stelle.

**82.9 INTERVISTATORE** Queste creazioni centrali originali sono un agglomerato di quelle che noi chiamiamo stelle, quindi?

**RA** Io sono Ra. Questo è corretto. Tuttavia, il più vicino, diciamo, è la stella all'inizio della manifestazione del Logos, più essa è partecipe dell'Uno Pensiero Originale.

---

<sup>2</sup> In questo contesto, *plenum* può essere definito come “uno spazio che è riempito [opposto di vuoto].”

**82.10 INTERVISTATORE** Perché questa partecipazione al Pensiero Originale ha un gradiente radiale verso l'esterno? Questo è il modo in cui intendo la tua affermazione.

**RA** Io sono Ra. Questo è il piano dell'Uno Infinito Creatore. L'Uno Pensiero Originale è il raccolto di tutte le precedenti, se vuoi usare questo termine, esperienze del Creatore da parte del Creatore.

Quando Egli decide di conoscere sé stesso, Egli genera Sé Stesso, in tale plenum, ricolmo della gloria e della forza dell'Uno Infinito Creatore, che si manifesta alle vostre percezioni come spazio o spazio esterno. Ogni generazione di questa conoscenza genera una conoscenza che ha la capacità, attraverso il libero arbitrio, di scegliere metodi per conoscere Sé Stesso.

Pertanto, gradualmente, passo dopo passo, il Creatore diviene ciò che può conoscere Sé Stesso, e le porzioni del Creatore partecipano meno puramente alla forza della parola o del pensiero originale. È così allo scopo di raffinare l'Uno Pensiero Originale. Il Creatore propriamente non crea tanto quanto sperimenta Sé Stesso.

**82.11 INTERVISTATORE** Qual era la forma, la condizione, o l'esperienza della prima suddivisione della coscienza che è avvenuta all'inizio di questa ottava, all'inizio di questa esperienza galattica?

**RA** Io sono Ra. Tocchiamo del materiale precedente.<sup>3</sup> Il raccolto dell'ottava precedente era il Creatore dell'Amore manifestato nella mente, nel corpo, e nello spirito. Questa forma del Creatore che sperimenta Sé Stesso può, forse, essere vista come la prima suddivisione.

**82.12 INTERVISTATORE** Ero interessato specificatamente a come questa primissima suddivisione si sia manifestata in questa ottava. Ero interessato a sapere se aveva compiuto la transizione attraverso la prima, seconda, terza, quarta, quinta, ecc. densità?

Vorrei prendere i primi complessi mente/corpo/spirito e tracciare la loro esperienza dal primissimo inizio fino al presente così che io possa comprendere

---

<sup>3</sup> Originariamente discusso in 78.10.

## IL CONTATTO DI RA: L'INSEGNAMENTO DELLA LEGGE DELL'UNO

meglio la condizione in cui ci troviamo noi ora, comparandola con questa crescita originale. Potresti per favore dirmi precisamente come questo si sia verificato riguardo alla formazione, possibilmente, dei pianeti ed alla crescita attraverso le densità, se è questo il modo in cui è avvenuto, per favore?

**RA** Io sono Ra. Le tue domande sembrano più confuse delle tue distorsioni mentali di base in quest'area. Parliamone in generale, e forse potrai trovare un metodo meno confuso e più semplice per ricavare informazioni in quest'area.

Una grandissima parte della creazione era manifesta senza l'uso dei concetti compresi nella coscienza, per come la conosci tu. La creazione stessa è una forma di coscienza che è unificata— essendo il Logos l'unico grande cuore della creazione.

Il processo di evoluzione attraverso questo periodo, che si potrebbe vedere come atemporale, è assai valido da prendere in considerazione, perché è sullo sfondo di questa essenziale unità del tessuto della creazione che scopriamo lo sviluppo ultimo dei Logos che scelgono di utilizzare quella porzione di coscienza del Creatore raccolta per progredire nel processo di conoscenza di sé.

Quando fu scoperta l'efficacia dell'uso delle varie densità, che sono costanti in ogni ottava, al fine di creare le condizioni nelle quali i sub-Logos auto-coscienti potessero esistere, questa è stata esportata in tutto il crescente campo fiorito, come suggerisce la tua similitudine, dell'Una Infinita Creazione.

I primi esseri di mente, corpo, e spirito non erano dei complessi. L'esperienza dei mente/corpo/spiriti all'inizio di questa ottava di esperienza era singolare. Non c'era alcuna perdita di memoria in terza densità. Non c'era alcun velo. Le lezioni di terza densità sono predestinate dalla vera natura delle velocità vibratorie sperimentate durante questa particolare densità, e dalla natura del salto quantico nelle esperienze vibratorie di quarta densità.

**82.13 INTERVISTATORE** È corretto, quindi, supporre che le prime esperienze dei mente/corpo/spiriti, mentre questa galassia progrediva nella sua crescita, erano quelle che avanzavano attraverso le densità; ovvero il processo che abbiamo detto che è emerso dalla seconda densità. Per esempio, prendiamo un pianeta in particolare, uno dei primissimi pianeti formatosi vicino al centro della galassia. Supporrò che il pianeta si sia solidificato in prima densità, che la vita sia apparsa

## IL CONTATTO DI RA: L'INSEGNAMENTO DELLA LEGGE DELL'UNO

in seconda densità, e che tutti i complessi mente/corpo/spirito di terza densità siano progrediti dalla seconda densità di quel pianeta, e che si siano evoluti in terza densità. È corretto questo?

**RA** Io sono Ra. Questo è ipoteticamente corretto.

**82.14 INTERVISTATORE** Di fatto questo è accaduto su alcuni dei pianeti o su una grande percentuale dei pianeti vicini al centro di questa galassia in questo modo?

**RA** Io sono Ra. La nostra conoscenza è limitata. Sappiamo dell'inizio ma non possiamo asseverare sulle precise esperienze di quelle cose che avvengono prima di noi.<sup>4</sup> Tu conosci la natura dell'insegnamento storico. Al nostro livello di insegnamento/apprendimento ci possiamo aspettare poca distorsione. Tuttavia, non possiamo dire, con certezza, che non vi sia alcuna distorsione quando parliamo di avvenimenti specifici dei quali noi non abbiamo fatto coscientemente parte. È nostra comprensione che la tua supposizione sia corretta. Così almeno ipotizziamo noi.

**82.15 INTERVISTATORE** Nello specifico, sto cercando di afferrare innanzitutto una comprensione del processo di esperienza di terza densità prima del velo così che io possa avere una miglior comprensione del processo attuale. Ora, per come la capisco io, i complessi mente/corpo/spirito<sup>5</sup> sono passati attraverso il processo di quella che noi chiamiamo incarnazione fisica in questa densità, ma non c'era alcuna perdita di memoria. Quel era il beneficio o il proposito dell'incarnazione fisica quando non c'era alcun oblio?

**RA** Io sono Ra. Il proposito dell'incarnazione in terza densità è di imparare le Vie dell'Amore.

**82.16 INTERVISTATORE** Suppongo di non averla detta esattamente bene. Quello che intendo è, dal momento che non c'era alcun oblio, dato che i mente/corpo/spiriti avevano la coscienza, in quella che noi chiamiamo incarnazione fisica, essi sapevano la stessa cosa che avrebbero saputo mentre non erano nell'incarnazione

---

<sup>4</sup> In questo contesto, *asseverare* può essere definito come "affermare o dichiarare positivamente o seriamente."

<sup>5</sup> L'Intervistatore indica "complessi mente/corpo/spirito" ma si sta riferendo a "mente/corpo/spiriti."



IL CONTATTO DI RA: L'INSEGNAMENTO DELLA LEGGE DELL'UNO  
fisica. Qual era il meccanismo di insegnamento che ha insegnato questo, le Vie dell'Amore, nella terza densità fisica prima del processo dell'oblio?

**RA** Io sono Ra. Chiediamo il tuo permesso di rispondere a questa domanda per vie traverse dato che percepiamo un'area in cui potremmo essere d'aiuto.

**82.17 INTERVISTATORE** Certamente.

**RA** Io sono Ra. Sembra che le tue domande seguano la possibilità/probabilità che i meccanismi di esperienza in terza densità siano diversi se è un mente/corpo/spirito a tentarli anziché un complesso mente/corpo/spirito. La natura della terza densità è costante. Le sue vie devono essere imparate in egual modo ora e sempre.

Dunque, non importa quale forma abbia l'entità che affronta queste lezioni, le lezioni ed i meccanismi sono gli stessi. Il Creatore imparerà da Sé Stesso. Ogni entità possiede porzioni non manifeste di apprendimento e, importantissimo, di apprendimento di ciò che è coinvolto con altri-sé.

**82.18 INTERVISTATORE** Quindi prima del processo dell'oblio, non c'era alcun concetto se non quello della polarizzazione del servizio-agli-altri. Che tipo di società ed esperienze in terza densità si sono create e si sono evolute in questa condizione?

**RA** Io sono Ra. È nostra percezione che tali condizioni abbiano creato la situazione di un nexus esperienziale pallidissimo in cui le lezioni venivano acquisite con la velocità relativa di una tartaruga rispetto al ghepardo.

**82.19 INTERVISTATORE** Tali società si sono evolute con tecnologie di natura complessa, o erano piuttosto semplici? Puoi darmi un'idea generale dell'evoluzione che sarebbe funzione di quella che noi definiremmo attività intellettuale?

**RA** Io sono Ra. C'è un'infinita diversità nelle società sotto ogni circostanza. Ci sono state molte società altamente avanzate tecnologicamente che sono cresciute grazie alla facilità nel produrre qualsiasi risultato desiderato quando ci si trova in quello che potrebbe essere visto come un costante stato di potenziale ispirazione.

Ciò di cui anche le strutture sociali più altamente sofisticate, nei tuoi termini, mancavano, data la natura non complessa delle loro entità, era quella che tu potresti chiamare volontà o, per usare un termine più plebeo, *gusto*, o *èlan vital*.

## IL CONTATTO DI RA: L'INSEGNAMENTO DELLA LEGGE DELL'UNO

**82.20 INTERVISTATORE** Società altamente tecnologiche hanno sviluppato viaggi attraverso quello che noi chiamiamo spazio verso altri pianeti o altri sistemi planetari? Alcuni di loro lo hanno fatto?

**RA** Io sono Ra. Questo è corretto.

**82.21 INTERVISTATORE** Quindi anche se, dal nostro punto di vista, c'era una grande esperienza evolutiva, ad un certo punto il Logos in evoluzione ha giudicato che fosse appropriato un esperimento per creare una esperienza maggiore. È corretto questo?

**RA** Io sono Ra. Questo è corretto e può trarre beneficio da un commento. Il Logos è consapevole della natura del requisito di terza densità per quella che tu hai definito la graduazione. Tutti gli esperimenti precedenti, se vuoi usare questo termine, sebbene risultanti in molte esperienze, mancavano di quello che veniva considerato l'ingrediente cruciale: cioè la polarizzazione.

C'era una tendenza così scarsa verso l'esperienza di polarizzazione delle entità, che le entità ripetevano, abitualmente, i cicli di terza densità più e più volte. Si desiderava rendere disponibile il potenziale per la polarizzazione.

**82.22 INTERVISTATORE** Quindi dato che la sola possibilità in quel momento in particolare, per come la vedo io, era la polarizzazione del servizio agli altri, devo supporre da quello che hai detto che anche se tutti erano consapevoli di questa necessità del servizio-agli-altri erano incapaci di raggiungerla. Qual era la configurazione della mente dei complessi mente/corpo/spiriti a quel tempo?<sup>6</sup> Erano consapevoli della necessità di polarizzazione o ne erano inconsapevoli? E se sì, perché avevano una tale difficoltà a servire gli altri fino al punto necessario per la graduazione dato che questa era l'unica polarità possibile?

**RA** Io sono Ra. Considera, se lo vuoi, la tendenza di coloro che sono divinamente felici, come chiami tu questa distorsione, ad avere uno scarso stimolo ad alterare, o migliorare, la loro condizione. Tale è il risultato del mente/corpo/spirito che non è complesso.

---

<sup>6</sup> L'intervistatore indica "complessi mente/corpo/spirito" ma si sta riferendo a "mente/corpo/spiriti."

## IL CONTATTO DI RA: L'INSEGNAMENTO DELLA LEGGE DELL'UNO

C'è la possibilità dell'amore di altri-sé e del servizio ad altri-sé, ma c'è la predominante consapevolezza del Creatore nel sé. La connessione col Creatore è quella del cordone ombelicale. La sicurezza è totale. Pertanto, nessun amore è terribilmente importante; nessun dolore terribilmente spaventoso; nessuno sforzo, pertanto, viene compiuto per servire per amore o per trarre beneficio dalla paura.

**82.23 INTERVISTATORE** Sembra che si possa fare un'analogia nella nostra attuale illusione con quelli che sono nati in estrema salute e sicurezza. È corretto questo?

**RA** Io sono Ra. Entro gli stretti limiti della similitudine, sei perspicace.

**82.24 INTERVISTATORE** Attualmente abbiamo un'attività fra le incarnazioni fisiche chiamata guarigione e revisione dell'incarnazione. Accadeva qualcosa di questa natura prima del velo fra le incarnazioni fisiche?

**RA** Io sono Ra. La struttura incipiente di questo processo era sempre presente, ma dove non c'è stato danno non c'è bisogno di guarigione.<sup>7</sup>

Si può vedere come anche questa sia stata una preoccupazione per i Logos che erano consapevoli che, senza il bisogno di capire, la comprensione sarebbe stata lasciata per sempre incompiuta. Chiediamo il tuo perdono per l'uso di questo termine improprio, ma il vostro linguaggio ha scarsità di complessi di vibrazione sonora per questo concetto generale.

**82.25 INTERVISTATORE** Non afferro troppo bene la condizione dell'incarnazione ed il tempo fra le incarnazioni prima del velo in quanto non capisco quale fosse la differenza oltre alla manifestazione del corpo di terza densità, del raggio giallo. C'era qualche differenza mentale verso quella che noi chiamiamo morte? C'era qualche— Non vedo la necessità per quella che noi chiamiamo revisione dell'incarnazione se la coscienza era ininterrotta. Puoi chiarire questo punto per me?

---

<sup>7</sup> In questo contesto, *incipiente* può essere definito come "appena iniziato e quindi non pienamente formato, o rudimentale."

## IL CONTATTO DI RA: L'INSEGNAMENTO DELLA LEGGE DELL'UNO

**RA** Io sono Ra. Nessuna porzione del Creatore controlla la rotta, per usare i vostri termini esperienziali. Ogni incarnazione è intesa come una rotta nel Creatore che conosce Sé Stesso.

Una revisione o, diciamo, per continuare la metafora, ogni verifica è una porzione integrale del processo del Creatore che conosce Sé Stesso. Ogni incarnazione terminerà con tale verifica. È così che la porzione del Creatore può assimilare le esperienze nella terza densità fisica del raggio giallo, può valutare le predisposizioni ottenute, e può poi scegliere, per mezzo di aiuti forniti automaticamente, oppure dal sé, le condizioni dell'incarnazione successiva.

**82.26 INTERVISTATORE** Prima del velo, durante la revisione dell'incarnazione, le entità di quel tempo erano consapevoli che quello che stavano cercando di fare era di polarizzarsi a sufficienza per la graduazione?

**RA** Io sono Ra. Questo è corretto.

**82.27 INTERVISTATORE** Quindi presumo che questa consapevolezza fosse un po' ridotta mentre entravano nello stato incarnativo del raggio giallo di terza densità, anche se non c'era alcun velo. È corretto questo?

**RA** Io sono Ra. Questo è distintamente sbagliato.

**82.28 INTERVISTATORE** Ok. È questo l'importante punto cruciale. Perché, quindi, era così— Hai risposto a questo, ma a me sembra che se la polarizzazione fosse una cosa ovvia, si farebbe un maggior sforzo per polarizzarsi. Fammi vedere se riesco ad esprimerlo. Prima del velo c'era una consapevolezza del bisogno di polarizzazione verso il servizio agli altri in terza densità da parte di tutte le entità, che fossero incarnate nei corpi del raggio giallo di terza densità o nel mezzo delle incarnazioni.

Qual era la— Suppongo, quindi, che la condizione di cui abbiamo parlato prima, quella della salute, si potrebbe dire, era presente in tutto l'intero spettro dell'esperienza, sia essa fra le incarnazioni o durante le incarnazioni, e le entità semplicemente non potevano [*risatine*] risvegliare il desiderio o manifestare il desiderio di creare questa polarizzazione necessaria per la graduazione. È corretto questo?

## IL CONTATTO DI RA: L'INSEGNAMENTO DELLA LEGGE DELL'UNO

**RA** Io sono Ra. Inizi ad afferrare la situazione. Continuiamo la metafora dalla scuola ma consideriamo lo scolaro come un'entità nei vostri anni più giovani del processo scolastico. L'entità viene nutrita, vestita, e protetta indipendentemente dal fatto che il lavoro scolastico venga compiuto o meno. Pertanto, l'entità non fa i compiti a casa ma piuttosto indugia in giochi, merende e vacanze. È solo quando c'è una ragione per voler eccellere che la maggior parte delle entità cercherà di eccellere.

**82.29 INTERVISTATORE** Hai detto in una sessione molto precedente<sup>8</sup> che è necessario polarizzarsi per più del 50% nel servizio al sé per essere raccogliabili in quarta densità positiva.<sup>9</sup> Questa condizione era la stessa al tempo prima del velo? La stessa percentuale di polarizzazione?

**RA** Io sono Ra. Questa sarà l'ultima domanda completa di questa seduta.

La domanda non può essere risposta facilmente, perché il concetto del servizio al sé non aveva peso prima di quello che stiamo chiamando il processo del velo. La necessità di graduazione alla quarta densità è un'abilità di utilizzare, accogliere, e godere di una certa intensità della luce bianca dell'Uno Infinito Creatore. Nei vostri termini, nel vostro nexus spazio/temporale, questa abilità può essere misurata dalla percentuale di servizio da te precedentemente enunciata.

Prima del processo del velo la misurazione era quella di un'entità che sale un gruppo delle vostre scale, ognuna delle quali era imbevuta di una certa qualità di luce. La scala su cui un'entità si ferma sarebbe o luce di terza densità o la luce di quarta densità. Fra le due scale c'è una soglia. Varcare tale soglia è difficile. C'è resistenza al bordo, diciamo, di ogni densità.

La facoltà della fede o della volontà necessiterà di essere compresa, nutrita, e sviluppata al fine di avere un'entità che cerca oltre il confine della terza densità. Quelle entità che non fanno i loro compiti, anche se assai amabili, non

---

<sup>8</sup> Affermato in 17.31.

<sup>9</sup> Questa affermazione è costruita erroneamente. In realtà, un'entità dovrebbe polarizzarsi per più del 50% nel servizio agli *altri* (o per *meno* del 50% nel servizio al sé) per essere raccogliibile in quarta densità positiva. Pare che Ra abbia afferrato l'intenzione della domanda di Don senza correggere l'errore.

IL CONTATTO DI RA: L'INSEGNAMENTO DELLA LEGGE DELL'UNO  
passeranno. Era questa la situazione che affrontavano i Logos prima del processo  
del velo introdotto nel continuum esperienziale di terza densità.

Possiamo chiedere se c'è qualche breve domanda in questa seduta?

**82.30 INTERVISTATORE** C'è qualcosa che possiamo fare per migliorare il contatto o per  
mettere lo strumento più comodo?

**RA** Io sono Ra. Tutti i parametri vengono rispettati. Rimanete uniti in amore e  
ringraziamento. Vi ringraziamo per la vostra coscienziosità riguardo  
all'oggettistica.

Io sono Ra. Vi lascio nell'amore e nella luce dell'Uno Infinito Glorioso Creatore.  
Andate avanti, quindi, a rallegrarvi gioiosamente nella forza e nella pace dell'Uno  
Creatore. Adonai.

## SESSIONE 83

5 APRILE 1982

**83.0 RA** Io sono Ra. Vi saluto nell'amore e nella luce dell'Uno Infinito Creatore. Adesso sto comunicando.

**83.1 INTERVISTATORE** Potresti innanzitutto darmi la condizione dello strumento?

**RA** Io sono Ra. È come enunciata in precedenza.

**83.2 INTERVISTATORE** Potresti dirmi per favore perché lo strumento aumenta di peso adesso invece di perderne dopo una sessione?

**RA** Io sono Ra. Supporre che lo strumento stia aumentando di peso del complesso del corpo fisico a causa di una sessione o di una seduta con Ra è erroneo.

Lo strumento non ha più alcun materiale fisico che, a qualsiasi livello osservabile, debba essere usato affinché questo contatto abbia luogo. Questo è dovuto alla decisione da parte del gruppo che lo strumento non debba più utilizzare l'energia vitale che sarebbe necessaria dal momento che il livello del complesso di energia fisica è in deficit. Dato che l'energia, quindi, per questi contatti è un prodotto del trasferimento di energia, lo strumento non deve più pagare questo prezzo fisico. Pertanto, lo strumento non sta più perdendo peso.

Tuttavia, l'aumento di peso, che effettivamente c'è, è il prodotto di due fattori. Uno è l'aumento di sensibilità di questo veicolo fisico verso tutto ciò che gli viene messo davanti, compreso quello verso cui è distorto nei modi che voi definireste allergie. Il secondo fattore è l'energizzazione di queste difficoltà.

È una fortuna per lo sviluppo di questo contatto e per l'incarnazione di questa entità che non sia distorta verso la sovralimentazione, dato che il sovraccarico di questo complesso fisico assai distorto sovrascriverebbe perfino le più ferventi affermazioni di salute/malattia, e porterebbe lo strumento verso le distorsioni di malattia/salute o, in caso estremo, verso la morte fisica.

**83.3 INTERVISTATORE** Grazie. Farò una domanda piuttosto lunga e complessa e vorrei chiedere che la risposta ad ogni porzione della domanda venga data qualora vi sia una differenza significativa prima del velo rispetto a dopo il velo così che io

## IL CONTATTO DI RA: L'INSEGNAMENTO DELLA LEGGE DELL'UNO

possa farmi un'idea di come ciò che sperimentiamo noi ora sia usato per una migliore polarizzazione.

Chiedo se ci fosse qualche differenza significativa, e quale fosse la differenza, prima del velo per quanto segue mentre si è incarnati in terza densità: sonno, sogni, dolore fisico, dolore mentale, sesso, malattia, programmazione del catalizzatore, catalizzatore casuale, relazioni, o comunicazione con il sé superiore o con il mente/corpo/spirito totale, o con qualsiasi altra funzione della mente, del corpo, o dello spirito prima del velo che sarebbero significative rispetto alla loro differenza dopo il velo?

**RA** Io sono Ra. Per prima cosa, stabiliamo che sia prima sia dopo il velo esistevano le stesse condizioni nel tempo/spazio; cioè che il processo del velo è un fenomeno dello spazio/tempo.

Secondo, il carattere dell'esperienza è stato drasticamente alterato dal processo del velo. In alcuni casi, come i sogni ed il contatto col sé superiore, l'esperienza era quantitativamente differente a causa del fatto che il velo è una delle cause primarie del valore dei sogni ed è anche l'unica porta di fronte alla quale il sé superiore deve stare in attesa di ingresso.

Prima del velo, i sogni non avevano lo scopo di utilizzare il cosiddetto inconscio per utilizzare ulteriormente il catalizzatore ma erano usati per apprendere/insegnare dagli insegnati/allievi che si trovavano nei piani interiori, così come da quelli di origini esterne di densità superiore.

Quando si affronta ognuno degli argomenti dei quali hai parlato tu, si può osservare, durante il processo del velo, un cambiamento nell'esperienza non quantitativo ma qualitativo.

Scegliamo, per esempio, le vostre attività sessuali di trasferimento di energia. Se hai il desiderio di trattare altri argomenti nel dettaglio per favore chiedilo subito. Nel caso dell'attività sessuale di coloro che non si trovavano dentro al velo, ogni attività era un trasferimento. C'erano alcuni trasferimenti di forza. La maggior parte erano piuttosto attenuati nella forza del trasferimento a causa della mancanza del velo.



## IL CONTATTO DI RA: L'INSEGNAMENTO DELLA LEGGE DELL'UNO

Nella terza densità, le entità stanno tentando di imparare le Vie dell'Amore. Se si riesce a vedere che tutti sono un singolo essere diventa molto più difficile per la personalità indisciplinata scegliere un compagno e, con esso, iniziare sé stesso in un programma di servizio. È molto più probabile che l'energia sessuale venga dissipata più casualmente senza che da queste esperienze derivino né grande gioia né grande tristezza.

Pertanto, il trasferimento di energia nel raggio verde, essendo quasi senza eccezioni il caso del trasferimento di energia sessuale prima del velo, rimane indebolito e senza una cristallizzazione significativa. I trasferimenti ed i blocchi di energia sessuale dopo il velo sono stati discussi in precedenza.<sup>1</sup>

Lo si può vedere come uno studio più complesso ma molto più efficiente per cristallizzare coloro che cercano il centro d'energia del raggio verde.

**83.4 INTERVISTATORE** Prendiamo, quindi, dato che siamo sull'argomento del sesso, le relazioni prima e dopo il velo della malattia, in questo caso particolare la malattia venerea. Esisteva già questo tipo di malattia prima del velo?

**RA** Io sono Ra. C'è stata quella che viene chiamata malattia, sia di questo tipo che di altri, prima e dopo questo grande esperimento. Tuttavia, dato che la malattia venerea è in larga misura una funzione delle forme- pensiero di natura distorta associate al blocco dell'energia sessuale, la malattia venerea è quasi interamente il prodotto dell'interazione dei complessi mente/corpo/spirito dopo il velo.

**83.5 INTERVISTATORE** Hai accennato che esisteva in piccola parte prima del velo. Qual era la sorgente del suo sviluppo prima del processo del velo?

**RA** Io sono Ra. La sorgente era tanto casuale quanto lo era, fondamentalmente, la natura delle distorsioni della malattia in generale. Ogni porzione del complesso corporeo è in uno stato di crescita in ogni momento. L'inversione di questa viene vista come malattia ed ha la funzione benigna di porre fine ad una incarnazione nell'appropriato nexus spazio/temporale. Questa era la natura della malattia, compresa quella che voi definite venerea.

---

<sup>1</sup> Discusso in precedenza in 26.38, 31.2-5, e 32.2-7.

**83.6 INTERVISTATORE** Farò questa affermazione e tu puoi correggermi, poi. Per come vedo io la natura dell'azione della malattia, specificatamente prima del velo, mi pare che il Logos avesse deciso per un programma in cui un mente/corpo/spirito individuale continuasse a crescere nella mente, ed il corpo fosse l'analogo di terza densità di questa mente, e la crescita fosse continua a meno che non vi fosse una mancanza di crescita o un'inabilità, per qualche ragione, della mente a continuare lungo gli schemi di crescita.

Se questa crescita rallentava o si fermava, allora quella che noi chiamiamo malattia avrebbe agito in modo tale da eventualmente terminare questa esperienza fisica così che una nuova esperienza fisica avrebbe avuto inizio per continuare il processo di crescita dopo che fra le incarnazioni aveva avuto luogo una revisione dell'intero processo. Potresti chiarire il mio pensiero su questo, per favore?

**RA** Io sono Ra. Il tuo pensiero su questo argomento è sufficientemente chiaro.

**83.7 INTERVISTATORE** Una cosa che non capisco è perché, se non c'era alcun velo, che la revisione dell'incarnazione dopo l'incarnazione aiuterebbe il processo dal momento che mi pare che l'entità dovrebbe già essere consapevole di cosa stava accadendo. Probabilmente questo ha a che fare con la natura dello spazio/tempo e del tempo/spazio. Puoi fare chiarezza su questo, per favore?

**RA** Io sono Ra. È vero che la natura del tempo/spazio è tale che una vita completa può essere vista interamente come un libro o un archivio, le pagine studiate, sfogliate, e rilette. Tuttavia, il valore della revisione è quello della verifica anziché dello studio. Nella verifica, quando la verifica è veritiera, vengono rese chiare le distillazioni di tutto lo studio.

Durante il processo di studio (che voi potete chiamare incarnazione), indipendentemente dalla consapevolezza di un'entità del processo in corso, il materiale viene diffuso, e si pone quasi inevitabilmente troppa attenzione sui dettagli.

La verifica alla cessazione dello stato incarnativo non è quella verifica che include la corretta memorizzazione di molti dettagli. Questa verifica è, piuttosto, l'osservazione del sé da parte del sé, spesso con un po' di aiuto, come abbiamo detto. In questa osservazione si vede il riassunto di tutto lo studio dettagliato;

## IL CONTATTO DI RA: L'INSEGNAMENTO DELLA LEGGE DELL'UNO

questa è un'attitudine, o un complesso di attitudini, che favorisce la coscienza del mente/corpo/spirito.

**83.8 INTERVISTATORE** Ho giusto pensato ad un'analogia mentre lo stavi dicendo, in cui io volo su un aeroplano, e ho un test in un simulatore, ma questo non è un granché come test dato che io so che siamo incatenati a terra e che non possiamo farci del male. Tuttavia, quando stiamo veramente volando e compiendo l'avvicinamento, l'atterraggio ecc., nell'aeroplano, anche se è lo stesso, è... (Penso sia una scarsa analogia rispetto a quanto stesse accadendo prima del velo).

Io so tutto delle condizioni in entrambi i casi, eppure non posso essere troppo interessato al lavoro nel simulatore perché so che è incatenato a terra. Io vedo questo come le entità prima del velo che sanno che sono [*risatine*] incatenate alla creazione, così per dire, o parte di essa. Questa è un'analogia ragionevole?

**RA** Io sono Ra. Questo è piuttosto ragionevole, sebbene non abbia un peso sulla funzione della revisione dell'incarnazione ma abbia piuttosto peso sulle differenze esperienziali prima e dopo il velo.

**83.9 INTERVISTATORE** Ora, prima del velo un'entità era consapevole che stava sperimentando una malattia. Come esempio, mi diresti, se sei consapevole di un caso, di una malattia che un'entità potrebbe sperimentare prima del velo e come potrebbe reagire a questa e cosa ne penserebbe, e quale effetto avrebbe su di lui in senso assoluto? Vorresti, potresti farmi un esempio, per favore?

**RA** Io sono Ra. Nella misura in cui l'universo è composto di un'infinita gamma di entità, c'è anche un'infinità di risposte allo stimolo. Se tu osserverai la tua gente scoprirai grandi varietà di risposte alla stessa distorsione verso la malattia. Di conseguenza, non possiamo rispondere alla tua domanda con una qualsiasi speranza di fare una qualsiasi affermazione veritiera dato che le iper-generalizzazioni richieste sono troppo capaci.<sup>2</sup>

**83.10 INTERVISTATORE** C'era qualche uniformità o funzioni simili di società o organizzazioni sociali prima del velo?

---

<sup>2</sup> In questo contesto, *capace* può essere definito come "ampio; grande; molto capiente."

## IL CONTATTO DI RA: L'INSEGNAMENTO DELLA LEGGE DELL'UNO

**RA** Io sono Ra. La terza densità è, per sua stessa fibra, una densità sociale. Ci sono società ovunque vi siano entità consce del sé, e consce degli altri-sé, e in possesso di un'intelligenza adeguata a processare informazioni che indicano i benefici del mettere in comune le energie. Le strutture di società prima e dopo il velo erano varie.

Tuttavia, le società prima del velo non dipendevano, in nessun caso, dalla sottomissione intenzionale di alcuni a beneficio di altri, non essendo questa vista come una possibilità quando tutti sono visti come uno. C'era, tuttavia, la necessaria quantità di disarmonia per produrre vari esperimenti in quelle che tu puoi definire strutture governative o sociali.

**83.11 INTERVISTATORE** Nella nostra attuale illusione abbiamo indubbiamente perso di vista le tecniche di sottomissione utilizzate dato che ci siamo allontanati molto dall'esperienza pre-velo. Sono certo che molti con orientamento verso il servizio-agli-altri usino tecniche di asservimento— anche se non sono consapevoli che si tratti di tecniche di asservimento— semplicemente perché si sono evoluti per un periodo di tempo tanto lungo, e noi siamo così profondamente immersi nell'illusione. Non è corretto questo?

**RA** Io sono Ra. Questo non è corretto.

**83.12 INTERVISTATORE** Quindi dici che non ci sono casi dove quelli che sono di orientamento di servizio-agli-altri stanno usando, in qualunque modo, tecniche di sottomissione evolute come risultato dell'evoluzione delle nostre strutture sociali? È questo che intendi?

**RA** Io sono Ra. Era nostra comprensione che la tua domanda riguardasse le condizioni prima del velo. Non vi era alcuna schiavitù inconscia, come chiami tu questa condizione, in quel periodo. Nell'attuale spazio/tempo le condizioni di schiavitù a fin di bene o involontarie sono così numerose che sovrastano la nostra capacità di quantificarle.

**83.13 INTERVISTATORE** Quindi per un'entità orientata verso il servizio-agli-altri in quest'epoca, la meditazione sulla natura di queste poco attese forme di schiavitù potrebbe essere produttiva per la polarizzazione, penserei. È corretto quello che ho detto?

## IL CONTATTO DI RA: L'INSEGNAMENTO DELLA LEGGE DELL'UNO

**RA** Io sono Ra. È piuttosto corretto.

**83.14 INTERVISTATORE** Direi che una percentuale molto alta delle leggi e delle restrizioni in quello che definiamo il nostro sistema legislativo sono della natura della sottomissione di cui ho appena parlato. Conconderesti con questo?

**RA** Io sono Ra. È un bilanciamento necessario all'intento della legge, che è di proteggere, il fatto che il risultato includa un'eguale distorsione verso l'imprigionamento. Pertanto, possiamo dire che la tua supposizione è corretta.

Questo non è per denigrare coloro che, nelle energie dei raggi verde e blu, hanno cercato di liberare un popolo pacifico dalle catene del caos ma solo per evidenziare le inevitabili conseguenze della codificazione della risposta che non riconosce l'unicità di ogni singola situazione all'interno della vostra esperienza.

**83.15 INTERVISTATORE** Il velo è pensato per essere quello che io definirei semi-permeabile?

**RA** Io sono Ra. Il velo è proprio così.

**83.16 INTERVISTATORE** Quali tecniche e metodi di penetrazione del velo sono stati pianificati, e ce ne sono altri che si sono verificati oltre a quelli pianificati?

**RA** Io sono Ra. Non ce n'era nessuno pianificato dal primo grande esperimento. Come tutti gli esperimenti, questo si fondava su nude ipotesi. L'esito era ignoto.

Si è scoperto, sperimentalmente ed empiricamente, che c'erano tanti modi di penetrare il velo quanti l'immaginazione dei complessi mente/corpo/spirito potevano fornire. Il desiderio dei complessi mente/corpo/spirito di conoscere ciò che era ignoto li ha spinti a sognare ed alla graduale apertura per il cercatore di tutti i meccanismi di bilanciamento che portano all'iniziazione ed alla comunicazione con gli insegnanti/allievi che potevano perforare questo velo.

Si è scoperto che le varie attività non manifeste del sé sono produttive, fino ad un certo livello, per la penetrazione del velo. In generale possiamo dire che le opportunità di gran lunga più vivide ed anche stravaganti di perforare il velo sono il risultato dell'interazione di entità polarizzate.

**83.17 INTERVISTATORE** Potresti approfondire cosa intendi con l'interazione di entità polarizzate per perforare il velo?

## IL CONTATTO DI RA: L'INSEGNAMENTO DELLA LEGGE DELL'UNO

**RA** Io sono Ra. Enunceremo due casi degni di nota.

Il primo è l'estremo potenziale per la polarizzazione nella relazione fra due entità polarizzate che si sono imbarcate nel sentiero del servizio-agli-altri o, in pochi casi, sul sentiero del servizio-al-sé.

Secondo, vorremmo far notare quell'effetto che abbiamo imparato a chiamare effetto del raddoppio. Due con menti simili che cercano insieme, molto più sicuramente troveranno.

**83.18 INTERVISTATORE** Specificatamente, con quale processo nel primo caso, quando due entità polarizzate cercherebbero di penetrare il velo, siano esse polarizzate positivamente o negativamente— Specificatamente con quale tecnica penetrerebbero il velo?

**RA** Io sono Ra. Si potrebbe vedere come la penetrazione del velo inizi ad avere le proprie radici nella gestazione dell'attività del raggio verde, quello dell'amore onnicompassionevole che non chiede niente in cambio. Se si segue questo sentiero i centri di energia superiori saranno attivati e cristallizzati fino a che l'adepto viene alla luce. Nell'adepto c'è il potenziale per smantellare il velo ad un livello maggiore o minore affinché tutto possa essere di nuovo visto come uno. L'altro-sé è un catalizzatore primario in questo particolare sentiero verso la perforazione del velo, se così lo si vuol chiamare.

**83.19 INTERVISTATORE** Qual è stato il meccanismo del primissimo processo del velo? Non so se puoi rispondere a questo. Potresti provare, comunque, a rispondere?

**RA** Io sono Ra. Il meccanismo del velo fra le porzioni del conscio e dell'inconscio della mente è stata una dichiarazione che la mente era un complesso. Questo, a sua volta, ha fatto sì che corpo e spirito diventassero dei complessi.

**83.20 INTERVISTATORE** Mi faresti un esempio di un'attività complessa del corpo che abbiamo ora e come non fosse complessa prima del velo?

**RA** Io sono Ra. Prima del grande esperimento un mente/corpo/spirito era capace di controllare la pressione del sangue nelle vene, il battito dell'organo che voi chiamate cuore, l'intensità della sensazione conosciuta a voi come dolore, e tutte le funzioni ora intese come involontarie o inconse.

## IL CONTATTO DI RA: L'INSEGNAMENTO DELLA LEGGE DELL'UNO

**83.21 INTERVISTATORE** Quando il processo del velo ha avuto originariamente luogo, quindi, pare che il Logos debba aver avuto una lista, si potrebbe dire, di quelle funzioni che sarebbero diventate inconscie e di quelle che rimanevano controllate consciamente. Suppongo che se sia avvenuto questo c'era una buona ragione per tali divisioni. È corretto dire così?

**RA** Io sono Ra. No.

**83.22 INTERVISTATORE** Mi correggeresti, per favore?

**RA** Io sono Ra. C'erano molti esperimenti in cui diverse delle funzioni, o distorsioni, del complesso corporeo erano velate ed altre no. Una gran parte di questi esperimenti hanno avuto come esito dei complessi corporei inutilizzabili, o utilizzabili solo marginalmente. Per esempio, non è un meccanismo orientato alla sopravvivenza che i nervi recettori cancellino, inconsciamente, qualunque distorsione verso il dolore.

**83.23 INTERVISTATORE** Ora, prima del velo la mente poteva cancellare il dolore. Suppongo quindi che la funzione del dolore a quel tempo fosse di segnalare al corpo di assumere una configurazione differente così che la fonte del dolore andasse via, ma poi il dolore poteva essere eliminato mentalmente. È corretto questo, e c'era un'altra funzione per il dolore prima del velo?

**RA** Io sono Ra. La tua supposizione è corretta. La funzione del dolore a quel tempo era quella dell'allarme antincendio per coloro che non sentono l'odore del fumo.

**83.24 INTERVISTATORE** Quindi diciamo che un'entità a quel tempo si sia bruciata una mano perché incauta. Avrebbe tolto subito la mano dall'oggetto che brucia e poi, per non sentire più il dolore, la sua mente avrebbe tagliato fuori il dolore fino al sopraggiungere della guarigione. È corretto questo?

**RA** Io sono Ra. Questo è corretto.

**83.25 INTERVISTATORE** Nella nostra attuale illusione noi la vedremo come l'eliminazione di una certa quantità di catalizzatore che dovrebbe produrre un'accelerazione nella nostra evoluzione. È corretto questo?

## IL CONTATTO DI RA: L'INSEGNAMENTO DELLA LEGGE DELL'UNO

**RA** Io sono Ra. L'attitudine verso il dolore varia da complesso mente/corpo/spirito a complesso mente/corpo/spirito. La tua verbalizzazione dell'attitudine verso la distorsione conosciuta come dolore è produttiva per distorsioni utili riguardo al processo di evoluzione.

**83.26 INTERVISTATORE** Quello che stavo cercando di indicare era che il piano del Logos nel velare il conscio dall'inconscio in modo tale che il dolore non potesse essere controllato tanto facilmente avrebbe creato un sistema di catalizzatore che non era utilizzabile in precedenza. Questo è in generale corretto?

**RA** Io sono Ra. Sì.

**83.27 INTERVISTATORE** Ora, in certi casi sembra che questo uso del catalizzatore sia una condizione fuori controllo per alcune entità; che sperimentino molto più dolore di quanto potrebbero farne un buon uso, per quanto si consideri la natura catalitica. Potresti commentare la nostra attuale condizione nell'illusione rispetto a questo argomento in particolare?

**RA** Io sono Ra. Questa sarà l'ultima domanda lunga per questa seduta.

Si può vedere, in certi casi, un'entità che, o per scelta preincarnativa o per costante riprogrammazione durante l'incarnazione, ha sviluppato un programma di catalizzazione vorace.<sup>3</sup> Una simile entità è piuttosto desiderosa di utilizzare il catalizzatore e ha determinato, per sua propria soddisfazione, che quella voi potreste definire una grande lavagna debba essere applicata sulla fronte per ottenere l'attenzione del sé.

In questi casi può effettivamente sembrare un grande spreco di catalizzatore del dolore; e una distorsione verso la percezione della tragedia di così tanto dolore può essere sperimentata da parte dell'altro-sé. Tuttavia, è bene sperare che l'altro-sé stia afferrando ciò per cui essa sta attraversando tanti problemi per offrire sé stesso; cioè, il catalizzatore che desidera utilizzare per il proposito dell'evoluzione.

Possiamo chiedere se ci sono brevi domande al momento?

---

<sup>3</sup> In questo contesto, *vorace* può essere definito come "affamato" o "avidio."



**83.28 INTERVISTATORE** Ho notato che hai cominciato questa sessione con “Adesso sto comunicando.” Solitamente usi “Adesso stiamo comunicando.” C’è qualche significato o differenza riguardo a questo? E poi c’è qualcosa che possiamo fare per mettere lo strumento più comodo o per migliorare il contatto?

**RA** Io sono Ra. Noi sono Ra. Puoi capire le difficoltà grammaticali della tua struttura linguistica nell’aver a che fare con un complesso di memoria sociale. Non c’è alcuna distinzione fra la prima persona singolare e plurale nel vostro linguaggio quando si riferisce a Ra.

Offriamo quanto segue, non per violare il vostro libero arbitrio, ma perché lo strumento ha specificatamente richiesto informazioni sulla sua manutenzione, ed il gruppo di supporto lo fa con queste domande. Possiamo suggerire che lo strumento ha due aree di potenziale distorsione, entrambe le quali possono essere aiutate in senso corporeo dall’ingestione di quelle cose che sembrano desiderabili allo strumento.

Noi non suggeriamo alcuna regolamentazione dura o veloce della dieta, sebbene possiamo suggerire le virtù dei liquidi. Lo strumento ha un’accresciuta abilità nel sentire ciò che aiuterà il suo complesso corporeo. Esso viene aiutato dalle affermazioni ed anche dalla luce che è il cibo della densità in cui riposa.

Possiamo chiedere al gruppo di supporto di monitorare lo strumento, come sempre, cosicché nel caso del desiderio di proteine più complesse ciò che è meno distorto possa essere offerto al complesso corporeo che, effettivamente, in questo momento è davvero potenzialmente capace di distorsione enormemente aumentata.

Io sono Ra. Vi ringraziamo, amici miei, per la vostra continua coscienziosità nel compimento della vostra manifestazione del desiderio di servire gli altri. Siete coscienziosi. Gli oggetti sono allineati piuttosto bene.

Io sono Ra. Vi lascio, amici miei, nell’amore e nella luce dell’Uno Infinito Creatore. Andate avanti, quindi, a rallegrarvi gioiosamente nella forza e nella pace dell’Uno Infinito Creatore. Adonai.

## SESSIONE 84

14 APRILE 1982

**84.0 RA** Io sono Ra. Vi saluto, amici miei, nell'amore e nella luce dell'Uno Infinito Creatore. Adesso stiamo comunicando.

**84.1 INTERVISTATORE** Potresti darmi innanzitutto la condizione dello strumento?

**RA** Io sono Ra. Il livello di energia del complesso fisico dello strumento è in considerevole deficit. Le energie vitali sono buone.

**84.2 INTERVISTATORE** Nell'ultima sessione hai menzionato "proteina complessa meno distorta" e che il complesso corporeo dello strumento era capace di distorsioni enormemente aumentate. Definiresti la proteina di cui hai parlato? E vorremmo sapere: distorsione aumentata in quale direzione, verso la salute o verso la cattiva salute?

**RA** Io sono Ra. Noi, nell'affermazione di avvertimento a proposito della proteina complessa, ci stavamo riferendo alle distorsioni della proteina animale che è stata macellata e dei conservanti aggiunti per mantenere l'accettabilità per la vostra gente di questa materia fisica non viva. È bene cercare di trovare quelle cose che siano fresche e della miglior qualità possibile per evitare di aumentare le distorsioni di questa particolare entità che si potrebbero vagamente definire allergiche.

Stavamo parlando della distorsione verso la malattia che è potenziale in questo spazio/tempo.

**84.3 INTERVISTATORE** Di quale malattia in particolare stavi parlando, e quale sarebbe la sua causa?

**RA** Io sono Ra. Una malattia, come chiamate voi questa distorsione, è quella dell'artrite e del lupus eritematoso. La causa di questo complesso di distorsione è, di base, preincarnativa. Ci asteniamo dal determinare l'altra distorsione potenziale in questo spazio/tempo a causa del nostro desiderio di conservare il libero arbitrio di questo gruppo. Affermazioni possono ancora fare in modo che questa difficoltà si risolva da sé.

## IL CONTATTO DI RA: L'INSEGNAMENTO DELLA LEGGE DELL'UNO

Pertanto, abbiamo semplicemente incoraggiato l'attenzione generale per la dieta con le istruzioni riguardo l'allergia, come chiami tu questa distorsione piuttosto complessa dei complessi di mente e corpo.

**84.4 INTERVISTATORE** Lo strumento ha fatto la seguente domanda: “Ra ha sottinteso che lo strumento si trovi sulla via del martirio, ma dato che moriamo tutti non siamo tutti martiri per qualcosa? E quando, eventualmente, il martirio travalica la saggezza?”

**RA** Io sono Ra. Questa è una domanda profonda. Usiamo come esempio colui noto come Jehoshua. Questa entità si è incarnata con il piano per il martirio. Non v'è saggezza in questo piano, ma piuttosto comprensione e compassione estesa alla sua più piena perfezione.

Colui noto come Jehoshua avrebbe avuto una comprensione meno che piena del proprio destino se avesse scelto di seguire la propria volontà in un qualunque spazio/tempo durante i suoi insegnamenti. Parecchie volte, come chiamate voi questa misura, questa entità ha avuto la possibilità di dirigersi verso il luogo del martirio che era, per quel martire, Gerusalemme. Eppure, in meditazione questa entità ha affermato, più e più volte, “Non è ancora l'ora.”

L'entità avrebbe anche potuto, una volta arrivata l'ora, intraprendere un'altra via. La sua incarnazione allora sarebbe stata prolungata ma il percorso per il quale si era incarnato si sarebbe un po' confuso. Dunque, si potrebbe osservare come abbia avuto luogo la più grande quantità di comprensione, di cui questa entità era effettivamente capace, quando l'entità in meditazione ha percepito, e saputo, che era giunta l'ora perché si compisse ciò che la sua incarnazione era.

È effettivamente vero che tutti i complessi mente/corpo/spirito debbano morire nell'illusione di terza densità; e cioè che ogni corpo del complesso fisico del raggio giallo cessi di essere utilizzabile. È un termine improprio, per questa ragione solamente, definire ogni complesso mente/corpo/spirito martire, perché questo termine è riservato per coloro che sacrificano le loro vite per il servizio che possono fornire ad altri.

Possiamo incoraggiare la meditazione sulle funzioni della volontà.

**84.5 INTERVISTATORE** Puoi dare qualche suggerimento riguardo ai piedi dello strumento, o a come siano giunti alla pessima forma in cui sono? E aiuterebbe alternare le scarpe?

**RA** Io sono Ra. La distorsione a cui ti riferisci, cioè il complesso dell'artrite reumatoide giovanile ed il lupus eritematoso, agisce in modo tale da spingere varie porzioni del complesso corporeo a diventare distorte nel modo in cui le appendici dei piedi dello strumento sono ora distorte.

Possiamo suggerire attenzione nella ripresa dell'esercizio, ma anche determinazione. L'alternanza delle calzature si dimostrerà efficace. L'indumento intimo per i piedi, che voi chiamate cavigliera, dovrebbe essere di un materiale più morbido e fine di quello utilizzato ora e dovrebbe, se possibile, conformarsi di più al contorno di quelle appendici su cui sono collocate. Questo dovrebbe fornire un aiuto più efficace nell'imbottitura di queste appendici.

Possiamo ulteriormente suggerire che la stessa immersione nelle acque che sono utili per la distorsione generale sia, in generale, utile anche per questa specifica distorsione. Comunque, l'infortunio che è stato sostenuto nella regione metatarsica dell'appendice del piede destro dovrebbe essere ulteriormente trattata per un certo periodo del vostro spazio/tempo dalla prudente applicazione del ghiaccio sull'arco del piede destro per brevi periodi seguiti sempre dall'immersione nell'acqua calda.

**84.6 INTERVISTATORE** Grazie. Lo strumento chiede se le informazioni riservate, non pubblicabili sulla guarigione che sono state date nel primo libro possano essere incluse nel Libro IV<sup>1</sup> dal momento che i lettori che sono arrivati fino a questo punto vi si dedichino un po'?

**RA** Io sono Ra. Questa pubblicazione di materiale sarà, nel tempo, potremmo dire, appropriata. C'è del materiale che deve ancora emergere.

---

<sup>1</sup> Le trascrizioni originali dalle registrazioni delle cassette sono state pubblicate in quattro libri con il titolo, *La Legge dell'Uno*. (Un quinto libro contenente frammenti omessi dai Libri I-IV, accompagnato dai commenti di Carla e Jim, è stato pubblicato anni dopo nel 1998.) Si veda "The Relistening Report" nel Volume I per informazioni su come le nuove trascrizioni sono state prodotte e di conseguenza questo libro, *Il Contatto di Ra*, pubblicato.

**84.7 INTERVISTATORE** Grazie. Sono sicuro che stiamo arrivando ad un'area del problema con la Prima Distorsione, ed anche con una difficoltà di un po' di materiale superficiale, ma ho due domande da parte di persone da porre, sebbene io consideri specialmente la prima priva di un qualche valore durevole. Andrija Puharich chiede in merito ai cambiamenti fisici a venire, specificatamente questa estate. C'è qualcosa che gli possiamo riferire a riguardo?

**RA** Io sono Ra. Possiamo confermare la buona intenzione della fonte dei dubbi di questa entità e suggeriamo che è una grande scelta che ognuno può fare per raccogliere, volontariamente, i dettagli del giorno o per cercare, volontariamente, le chiavi dell'ignoto.

**84.8 INTERVISTATORE** Sono interessato... Non riesco a non essere interessato al fatto che lui aveva raccontato quando è stato portato a bordo vascello. Potresti dirmi qualcosa a riguardo?<sup>2</sup>

**RA** Io sono Ra. La natura del contatto è tale che— affinché la porzione profonda della radice della mente interessata sia in grado di accettare il contatto— una certa simbologia che può emergere nella mente conscia sia necessaria come struttura per la spiegazione dei frutti del contatto. In tali casi le aspettative dell'entità modellano l'avventura che sarà più accettabile per quell'entità; e nello stato del sonno, o in uno stato di trance in cui si possano produrre visioni, questa apparente memoria viene inculcata nei livelli più alti del cosiddetto inconscio e nei livelli più bassi del conscio. Da questo punto la storia può emergere come una memoria qualsiasi e fare in modo che lo strumento funzioni senza perdere equilibrio o sanità.

**84.9 INTERVISTATORE** Grazie. Tornando alla sessione precedente, è stato detto che prima del velo ogni attività sessuale era un trasferimento. Da questo desumo che tu intenda che c'era un trasferimento di energia per ogni attività sessuale prima del velo cosa che mi indica che un trasferimento non avvenga ogni volta. Prendendo il caso prima del velo, tracceresti il flusso di energia che viene

---

<sup>2</sup> Questa domanda si riferisce a materiale che Ra ha chiesto che non venisse pubblicato. Si vedano le note a questa sessione nel Libro V.

IL CONTATTO DI RA: L'INSEGNAMENTO DELLA LEGGE DELL'UNO  
trasferita e dimmi se questa fosse l'attività pianificata o un trasferimento pianificato dal Logos che lo progettava?

**RA** Io sono Ra. Il percorso del trasferimento di energia prima del velo durante il rapporto sessuale era quello delle due entità in possesso di capacità del raggio verde. La consapevolezza del tutto come Creatore è quella che apre il centro di energia verde. Dunque, non c'era alcuna possibilità di blocco per via della sicura conoscenza di ciascuno da parte di ciascuno che ognuno era il Creatore. I trasferimenti erano deboli a causa della facilità con cui tali trasferimenti potevano avvenire fra due entità polarizzate qualsiasi durante il rapporto sessuale.

**84.10 INTERVISTATORE** Quello a cui volevo arrivare con maggior precisione era: il percorso del trasferimento di energia è— Quando chiudiamo un circuito elettrico è facile seguire il percorso dell'energia. Viaggia lungo il conduttore. Sto cercando di determinare se questo trasferimento sia fra i chakra del cuore di ciascuna entità. Sto cercando di tracciare il flusso fisico dell'energia per provare a farmi un'idea dei blocchi successivi al velo. Potrei essere sulla via sbagliata qui. Se mi sbaglio, lasceremo semplicemente perdere. Puoi dirmi qualcosa a questo riguardo?

**RA** Io sono Ra. In una simile disegno o rappresentazione schematica del circuito fra due mente/corpo/spiriti, o complessi di mente/corpo/spirito, nei trasferimenti di energia sessuale o di altro tipo, il circuito si apre sempre al centro rosso o alla base e si muove per quanto possibile attraverso i centri di energia intermedi. Se interrotto, si fermerà a quello arancione. Altrimenti procederà fino a quello giallo. Se ancora ininterrotto procederà verso quello verde.

È bene ricordare nel caso del mente/corpo/spirito che i chakra, o centri di energia, potevano benissimo funzionare anche senza cristallizzazione.

**84.11 INTERVISTATORE** In altre parole, starebbero funzionando ma sarebbe uguale ad un circuito elettrico che ha un'alta resistenza, si può dire. Sebbene il circuito sia completo, dal rosso al verde, la quantità totale di energia trasferita sarebbe minore. È corretto questo?

**RA** Io sono Ra. Potremmo associare più facilmente la tua domanda al concetto di voltaggio. I centri inferiori, non cristallizzati, non possono condurre i voltaggi

## IL CONTATTO DI RA: L'INSEGNAMENTO DELLA LEGGE DELL'UNO

maggiori. I centri cristallizzati possono diventare piuttosto notevoli nelle caratteristiche di alto voltaggio del trasferimento di energia quando raggiunge il raggio verde. E addirittura, quando il raggio verde è cristallizzato, questo si applica anche ai centri di energia superiori fino a che tali trasferimenti di energia diventano un onestamento per il Creatore.<sup>3</sup>

**84.12 INTERVISTATORE** Per favore mi correggeresti su questa affermazione, allora? Suppongo che ciò che accade sia che, quando ha luogo un trasferimento, l'energia è quell'energia di luce che entra dai piedi dell'entità, ed inizia il— Il voltaggio o differenza di potenziale inizia con il centro d'energia rosso e, nel caso del trasferimento del raggio verde, termina nel centro di energia verde e poi deve saltare o fluire dal centro d'energia verde di un'entità verso il verde dell'altra, e poi a questa accade qualcosa. Potresti chiarire il mio pensiero su questo?

**RA** Io sono Ra. Sì.

**84.13 INTERVISTATORE** Lo faresti per favore?

**RA** Io sono Ra. Il trasferimento di energia avviene in uno che rilascia la differenza di potenziale. Questa non salta fra i centri di energia verde ma è la condivisione delle energie di ognuno dal raggio rosso in su. In questo contesto si può vedere come sia massimamente efficiente quando entrambe le entità giungono all'orgasmo simultaneamente.

Tuttavia, funziona come un trasferimento anche se solo uno ha l'orgasmo. Ed effettivamente nel caso dell'amore espresso fisicamente all'interno di una coppia che non ha la conclusione che voi chiamate orgasmo, c'è, nondimeno, una considerevole quantità di energia trasferita dovuta alla differenza di potenziale che si è accumulata, fintantoché entrambe le entità sono consapevoli di questo potenziale e rilasciano la propria forza l'uno verso l'altro per desiderio volontario in una dedizione della mente o del complesso mentale. Si può osservare come questa pratica venga utilizzata per generare trasferimenti di energia in alcune delle vostre pratiche che potete definire diverse dai sistemi di distorsione religiosa Cristiana della Legge dell'Uno.

---

<sup>3</sup> In questo contesto, *onestamento* può essere definito come "ornamento o grazia."

**84.14 INTERVISTATORE** Mi faresti un esempio di quest'ultima affermazione?

**RA** Io sono Ra. Introduciamo questo esempio con l'annotazione che ogni sistema è piuttosto distorto ed i suoi insegnamenti sempre mezzi persi. Comunque, uno di questi sistemi è quello chiamato yoga tantrico.

**84.15 INTERVISTATORE** Considerando l'individuo A e l'individuo B, se l'individuo A sperimenta l'orgasmo l'energia viene quindi trasferita all'individuo B in quantità maggiore? È corretto questo?

**RA** Io sono Ra. La tua domanda è incompleta. Per favore riformulala.

**84.16 INTERVISTATORE** Quello che sto cercando di determinare è la direzione del trasferimento di energia come funzione dell'orgasmo. Quale entità riceve il trasferimento di energia? So che è una domanda scema, ma voglio essere sicuro di avere la cosa ben chiara.

**RA** Io sono Ra. Se entrambe le entità sono ben polarizzate e vibrano nell'amore del raggio verde, ogni orgasmo offrirà uguale energia ad entrambi.

**84.17 INTERVISTATORE** Capisco. Prima del velo puoi descrivere qualche altra differenza fisica di cui non abbiamo ancora parlato rispetto ai trasferimenti di energia sessuale o alle relazioni o una cosa qualsiasi prima del velo?

**RA** Io sono Ra. Forse la differenza più critica del velo, prima e dopo, è stata che prima che la mente, il corpo e lo spirito fossero velati, le entità erano consapevoli che ogni trasferimento di energia— e, in effetti, praticamente quasi tutto ciò che scaturisce da qualsiasi rapporto, sociale o sessuale, fra due entità— ha il proprio carattere e la propria sostanza nel tempo/spazio piuttosto che nello spazio/tempo.

Le energie trasferite durante l'attività sessuale non sono, propriamente parlando, di spazio/tempo. C'è una grande componente di quella che tu puoi chiamare energia metafisica trasferita. In effetti, il complesso corporeo nella sua totalità è enormemente incompreso a causa dell'idea post-velo che la manifestazione fisica chiamata corpo sia soggetta solo a stimoli fisici. Decisamente non è così.

**84.18 INTERVISTATORE** Dopo il velo, ora nel nostro caso in particolare, abbiamo, nel circuito di cui stavamo parlando, quello che tu chiameresti un blocco che avviene



## IL CONTATTO DI RA: L'INSEGNAMENTO DELLA LEGGE DELL'UNO

dapprima nel raggio arancione. Potresti descrivere cosa avviene con questo primo blocco e quale siano i suoi effetti su ognuna delle entità, ipotizzando che una si blocchi e l'altra no, o se entrambe sono bloccate?

**RA** Io sono Ra. Questo materiale è stato già trattato in precedenza.<sup>4</sup> Se entrambe le entità sono bloccate, entrambe avranno una maggiore fame di quella stessa attività, cercando di sbloccare il flusso di energia frustrato.

Se un'entità è bloccata e l'altra vibra nell'amore, l'entità frustrata rimarrà affamata ma avrà la tendenza a cercare di continuare la procedura per saziare la fame crescente insieme a quello che vibra nel raggio verde a causa dell'impressione che questa entità possa dimostrarsi d'aiuto in questo sforzo.

L'individuo attivo nel raggio verde si polarizzerà lentamente nella direzione del servizio agli altri ma avrà solamente l'energia con la quale ha iniziato.

**84.19 INTERVISTATORE** Non intendevo trattare materiale già trattato. Stavo cercando di addentrarmi in una migliore comprensione di quello di cui stavamo parlando, sullo sfondo del processo del velo, e quello che stavo tentando di fare era di scoprire qualcosa di nuovo facendo domande, per cui per favore se in futuro faccio qualche domanda che è stata già trattata non ti preoccupare di ripetere il materiale.

Sto solo cercando nella stessa area la possibilità di una maggiore illuminazione riguardo a quest'area in particolare, dato che pare essere una delle più importanti aree di esperienza nella nostra condizione attuale dietro al velo che produce una grandissima quantità di catalizzatore. E sto cercando di capire, per usare un termine semplice, come questo processo del velo abbia creato una maggiore esperienza, e come questa esperienza si sia evoluta, dovrei dire. Queste domande sono molto difficili da porre a volte.

Mi capita di vedere molte statue o disegni di colui conosciuto come Lucifero, o il Diavolo, raffigurato con una erezione. Questa è una funzione del blocco del raggio arancione? E questo, diciamo, era risaputo almeno in minima parte, si potrebbe dire, da coloro che hanno concepito queste statue e questi disegni, ecc.?

---

<sup>4</sup> Precedentemente trattato in 26.38 e 32.2.

## IL CONTATTO DI RA: L'INSEGNAMENTO DELLA LEGGE DELL'UNO

**RA** Io sono Ra. C'è, ovviamente, molta altra distorsione inclusa in una discussione su qualsiasi forma di archetipo mitologico. Comunque, possiamo rispondere in affermativo e notare che sei perspicace.

**84.20 INTERVISTATORE** Quindi, relativamente ai trasferimenti di energia verde, blu e indaco: Come potrebbe differire il meccanismo di questi trasferimenti nel renderli possibili o nel preparare loro il terreno rispetto al raggio arancione?

So che questo è molto difficile da chiedere, e potrebbe non avere molto senso, ma ciò che sto cercando di fare è di ottenere una certa comprensione del fondamento dei trasferimenti in ognuno dei raggi, e le preparazioni per i trasferimenti, si potrebbe dire, o i requisiti fondamentali e le influenze ed i potenziali per questi trasferimenti. Potresti approfondire questo argomento per me per favore? Mi scuso per la domanda misera.

**RA** Io sono Ra. Ci prendiamo un momento per dire in risposta al commento precedente che risponderemo a qualsiasi domanda, sia essa già trattata o meno, perché non farlo vorrebbe dire frustrare il flusso di un altro tipo di trasferimento di energia.

Per rispondere alla tua domanda vorremmo innanzitutto concordare con la tua supposizione che l'argomento su cui ora stai indagando è molto vasto, poiché in esso giace un intero sistema per aprire il portale verso l'infinito intelligente. Si può capire come certe informazioni siano necessariamente avvolte in un velo di mistero dal nostro desiderio di preservare il libero arbitrio dell'adepto.

La grande chiave dei trasferimenti blu, indaco ed infine, quel gran capitello della colonna del trasferimento di energia sessuale, il trasferimento di energia viola, è il legame o la distorsione metafisica che presso la vostra gente ha il nome di amore incondizionato.

Nel trasferimento di energia del raggio blu la qualità di questo amore è forgiata nel fuoco della comunicazione onesta e della chiarezza; questo, potremmo dire, normalmente— intendendo in generale— impiega una sostanziale porzione del vostro spazio/tempo per compiersi, sebbene vi siano casi di accoppiamenti così ben raffinati nelle precedenti incarnazioni e così ben ricordate che il raggio blu può essere penetrato di colpo.

## IL CONTATTO DI RA: L'INSEGNAMENTO DELLA LEGGE DELL'UNO

Questo trasferimento di energia è di grande beneficio per il cercatore in quanto tutta la comunicazione da questo cercatore è forgiata in tal modo, e gli occhi dell'onestà e della sincerità guardano verso un mondo nuovo. Tale è la natura dell'energia del raggio blu, e tale è uno dei meccanismi per potenziarlo e cristallizzarlo.

Avvicinandoci al trasferimento nel raggio indaco ci troviamo in una zona d'ombra in cui non possiamo darti informazioni dirette o chiare, perché questa da noi viene vista come una violazione.

Non possiamo parlare per niente del trasferimento del raggio viola perché, di nuovo, non desideriamo violare la Legge della Confusione.

Possiamo dire che questi gioielli, sebbene pagati a caro prezzo, non hanno prezzo per il cercatore; e potremmo suggerire che proprio come ogni consapevolezza si raggiunge attraverso un processo di analisi, sintesi ed ispirazione, così dovrebbe il cercatore avvicinare il suo compagno e valutare ogni esperienza, in cerca del gioiello.

**84.21 INTERVISTATORE** C'è qualche modo per dire di quale raggio sia il trasferimento per un individuo dopo l'esperienza? C'è qualche modo perché l'individuo dica in quale particolare raggio è avvenuto il trasferimento?

**RA** Io sono Ra. C'è solo un metro o una misura soggettiva per questo. Se le energie sono fluite in modo tale che l'amore è reso integrale, è avvenuto un trasferimento nel raggio verde.

Se, per lo scambio da parte delle medesime entità, si è vissuta una maggiore facilità di comunicazione e una maggiore visione, l'energia è stata forgiata nel centro di energia del raggio blu.

Se le entità polarizzate, da questa stessa esperienza di trasferimento di energia, trovano che siano state stimolate le facoltà di volontà e della fede, non per un breve momento ma per una grande durata di quello che definite tempo, si può percepire il trasferimento nel raggio indaco.

Non possiamo parlare del trasferimento nel raggio viola eccetto che per notare che è un'apertura per il portale verso l'infinito intelligente. Infatti, il

IL CONTATTO DI RA: L'INSEGNAMENTO DELLA LEGGE DELL'UNO  
trasferimento del raggio indaco è anche questo, ma, dovremmo dire, il velo non è ancora stato sollevato.

**84.22 INTERVISTATORE** Prima del velo, c'erano— Mettiamola in questo modo: il Logos, o la maggior parte dei Logos hanno pianificato prima del velo di creare un sistema di attività sessuale casuale, oppure un accoppiamento specifico di entità per periodi di tempo, oppure avevano un obiettivo a questo riguardo?

**RA** Io sono Ra. Questa sarà l'ultima domanda completa di questa seduta.

Il raccolto dalla creazione precedente era un raccolto che includeva il mente/corpo/spirito del maschio e della femmina. Era intenzione dei Logos originali che le entità si accoppiassero l'una con l'altra con qualsiasi modalità che provocasse una maggiore polarizzazione. Si è determinato, dopo l'osservazione del processo di molti Logos, che la polarizzazione aumentava di molte volte se l'accoppiamento non era indiscriminato. Logos successivi hanno così conservato una tendenza verso le relazioni accoppiate che è più caratteristica delle personalità più disciplinate e di quelle che potete chiamare densità superiori. Il libero arbitrio di ogni entità, tuttavia, era sempre predominante e si poteva offrire solo una tendenza.

Possiamo chiedere se c'è qualche breve domanda prima che lasciamo questo strumento?

**84.23 INTERVISTATORE** C'è qualcosa che possiamo fare per mettere lo strumento più comodo o per migliorare il contatto?

**RA** Io sono Ra. Vorremmo chiedere che ognuno del gruppo di supporto sia particolarmente vigile per, quello che voi chiamereste, immediato futuro a causa del potenziale non richiesto ma serio di un aumento della distorsione verso la malattia/salute.

Siete estremamente coscienti. Vi ringraziamo, amici miei, e vi lasciamo nella gloriosa luce e amore dell'Uno Infinito Creatore. Andate avanti, quindi, a rallegrarvi nella forza e nella pace dell'Uno Infinito Creatore. Adonai.

## SESSIONE 85

26 APRILE 1982

**85.0 RA** Io sono Ra. Adesso stiamo comunicando.

*[Qui c'è una pausa di 40 secondi.]*

**85.1 INTERVISTATORE** Potresti innanzitutto darmi la condizione dello strumento?

**RA** Io sono Ra. Chiediamo il vostro permesso di precedere questa risposta con l'inclusione del saluto che usiamo noi.

**85.2 INTERVISTATORE** Questo è accettabile.

**RA** Io sono Ra. Vi salutiamo nell'amore e nella luce dell'Uno Infinito Creatore. Avevamo delle difficoltà nell'incanalare l'influsso energetico a causa di una fitta di dolore, come chiamate voi questa distorsione del complesso del corpo fisico di questo strumento. Pertanto, è stato necessario parlare il più brevemente possibile fino a quando non avessimo trasferito in sicurezza il complesso mente/corpo/spirito di questo strumento. Chiediamo la vostra gentile indulgenza per la nostra scortesia. È stato appropriato.

La condizione dello strumento è come segue. La necessità di estrema vigilanza è minore per via del deficit d'energia del complesso fisico un po' diminuito. Il potenziale per la distorsione rimane, ed una continua attenzione verso l'ingestione di cibi utili continua ad essere raccomandabile. Sebbene lo strumento stia sperimentando, dovremmo dire, più delle normali (per questo complesso mente/corpo/spirito) distorsioni verso il dolore in questo nexus spazio/temporale, la condizione di base è meno distorta. Le energie vitali sono come enunciate in precedenza.

Raccomandiamo la vigilanza e la cura di questo gruppo.

**85.3 INTERVISTATORE** Qual è l'attuale situazione rispetto al nostro compagno, dovrei dire, di quinta densità, polarizzato nel servizio del sé?

**RA** Io sono Ra. Il vostro compagno non è mai stato più strettamente associato a voi come nel nexus attuale. Si può vedere una specie di crisi che avviene al cosiddetto livello magico in questo particolare nexus spazio/temporale.

**85.4 INTERVISTATORE** Qual è la natura di questa crisi?

**RA** Io sono Ra. La natura di questa crisi è la determinazione della polarità relativa del vostro compagno e di voi stessi. Voi siete nella posizione di essere nell'illusione di terza densità e di conseguenza di avere l'abilità magica di coscienza collettiva del neofita, laddove il vostro compagno è estremamente adepto. Tuttavia, le facoltà di volontà e di fede e la chiamata alla luce sono state utilizzate da questo gruppo per escludere ogni significativa depolarizzazione dal sentiero del servizio agli altri.

Se il vostro compagno ha la possibilità di depolarizzare questo gruppo lo deve fare, ed anche velocemente, perché in questo tentativo infruttuoso di esplorare la saggezza della separazione egli sta incontrando una certa depolarizzazione. Questo continuerà. Pertanto, gli sforzi del vostro compagno sono pronunciati in questo nexus spazio/temporale e di tempo/spazio.

**85.5 INTERVISTATORE** Sono totalmente consapevole della mancanza di necessità o di razionale bisogno di dare un nome alle entità o alle cose. Mi stavo chiedendo se questa particolare entità avesse un nome così poter semplicemente migliorare la nostra efficienza nella comunicazione rispetto a lui. Ha un nome?

**RA** Io sono Ra. Sì.

**85.6 INTERVISTATORE** Sarebbe magicamente un male per noi sapere quel nome, oppure non farebbe alcuna differenza?

**RA** Io sono Ra. Farebbe una certa differenza.

**85.7 INTERVISTATORE** Quale sarebbe la differenza?

**RA** Io sono Ra. Se si desidera avere potere su un'entità è utile conoscere il nome di quell'entità. Se non si desidera alcun potere su un'entità ma si desidera accogliere quell'entità nel vero cuore del proprio essere è bene dimenticarsi del nome. Entrambi i processi sono magicamente percorribili. Ognuno è polarizzato in un modo specifico. La scelta è vostra.

**85.8 INTERVISTATORE** Presumo che sarebbe un problema per lo strumento se dovesse meditare senza la pressione della mano da parte dell'altro-sé in questo momento per via del continuo contatto. È corretto questo?

## IL CONTATTO DI RA: L'INSEGNAMENTO DELLA LEGGE DELL'UNO

**RA** Io sono Ra. È corretto se lo strumento desidera rimanere libero da questa potenziale separazione del suo complesso mente/corpo/spirito dalla terza densità che sta ora sperimentando.

**85.9 INTERVISTATORE** Presumo che se per nessun'altra ragione, dal momento che il nostro compagno sta monitorando la nostra comunicazione con Ra, sia stato reso consapevole del processo del velo di cui stavamo parlando.

E a me pare che, da un punto di vista intellettuale, che la conscia conoscenza ed accettazione del fatto che questo processo del velo sia stato utilizzato con il proposito per il quale è stato usato, che sarebbe difficile mantenere una polarizzazione altamente negativa una volta che sia stato coscientemente accettato che questo processo del velo sia di fatto avvenuto nel modo in cui tu l'hai descritto. Potresti chiarire il mio pensiero su questo?

**RA** Io sono Ra. Non siamo sicuri del nostro successo nel riallineare le tue modalità di attività mentale. Possiamo, tuttavia, commentare.

Il processo di polarizzazione, quando si entra in quarta densità, è un processo che avviene con piena conoscenza del processo del velo che ha avuto luogo in terza densità. Questo processo del velo è una porzione dell'esperienza della terza densità. La conoscenza e la memoria dell'esito di questo, e di tutte le porzioni dell'esperienza di terza densità, informa l'entità polarizzata di densità superiore.

Tuttavia, non influenza la scelta che è stata fatta e che è la base per l'ulteriore lavoro di polarizzazione dopo la terza densità. Quelli che hanno scelto il sentiero del servizio-agli-altri<sup>1</sup> hanno semplicemente utilizzato il processo del velo allo scopo di potenziare quello che non è. Questo è un metodo interamente accettabile di auto-conoscenza di e da parte del Creatore.

**85.10 INTERVISTATORE** Hai appena detto che quelli che sono sul sentiero del servizio-agli-altri usano il processo del velo per potenziare ciò che non è. Credo di aver ripetuto correttamente quello che hai detto. È corretto questo?

---

<sup>1</sup> Questa dovrebbe essere servizio-al-sé. Don e Ra hanno corretto l'errore in 85.13.

RA Io sono Ra. Si.<sup>2</sup>

**85.11 INTERVISTATORE** Quindi il sentiero del servizio-agli-altri ha potenziato quello che non è. Potresti approfondirlo un po' così che io possa capirlo un po' meglio?

RA Io sono Ra. Se si vedono i centri di energia nei loro vari colori che completano lo spettro si può vedere come la scelta del servizio-agli-altri<sup>3</sup> sia una scelta che nega il vero centro dello spettro— cioè l'amore universale.

Pertanto, tutto ciò che è costruito sulla penetrazione della luce di qualità raccogliabile da parte di tali entità si basa su un'omissione. L'omissione si manifesterà in quarta densità come l'amore del sé; cioè, la più piena espressione dei centri di energia arancione e giallo che vengono poi usati per potenziare la comunicazione e l'iniziazione.

Quando si raggiunge il raffinamento di quinta densità, ciò che non è viene portato ancora più avanti, essendo esplorata la densità della saggezza da entità che non hanno alcuna compassione, alcun amore universale. Essi sperimentano quello che desiderano per libera scelta, essendo della più onesta opinione che l'energia del raggio verde sia folle.

Ciò che non è può essere visto come un'oscurità auto-imposta nella quale l'armonia viene trasformata in un'eterna disarmonia. Tuttavia, ciò che non è non può durare per tutta l'ottava di terza densità,<sup>4</sup> e, così come l'oscurità alla fine richiama la luce, così ciò che non è alla fine chiama ciò che è.

**85.12 INTERVISTATORE** Credo che vi fossero degli errori salienti nella comunicazione che abbiamo appena completato a causa di difficoltà di trasmissione. Sei consapevole di questi errori?

---

<sup>2</sup> Come indica la nota a piè di pagina precedente, in 85.13 Ra ha corretto l'errore, comunicando che intendevano dire "servizio al sé."

<sup>3</sup> Corretto in "servizio al sé" in 85.13.

<sup>4</sup> Sebbene non si sappia, c'è il potenziale che "ottava di terza densità" sia un errore non corretto. Mentre ogni densità possa essere considerata una sua stessa ottava, l'avventura della polarità non è confinata entro i limiti della sola terza densità, ma traspira nella più ampia ottava di sette densità, iniziando nella terza e concludendosi agli inizi della sesta densità.



## IL CONTATTO DI RA: L'INSEGNAMENTO DELLA LEGGE DELL'UNO

**RA** Io sono Ra. Non siamo consapevoli di errori sebbene questo strumento stia sperimentando fitte di dolore, come chiamate voi questa distorsione. Accogliamo ed incoraggiamo le tue percezioni nel correggere qualsiasi errore di trasmissione.

**85.13 INTERVISTATORE** Penso semplicemente che sia stata fatta l'affermazione che stessimo parlando del sentiero del servizio-agli-altri. Puoi controllarlo, per favore?

**RA** Io sono Ra. Permettici di chiedere che tu sia informato della nostra intenzione di aver parlato del sentiero del servizio-al-sé come il cammino di ciò che non è.

**85.14 INTERVISTATORE** Sono interessato al problema che talvolta abbiamo con la trasmissione dato che la parola "altri" è stata usata tre volte nella trasmissione invece della parola "sé." E potresti darmi un'idea del problema di comunicazione che abbiamo avuto che crea quel tipo di anomalia che, se non avessimo colto, avrebbe potuto creare una discrepanza piuttosto ampia nella comunicazione?

**RA** Io sono Ra. Primo, possiamo notare la goffaggine di linguaggio e la nostra poca familiarità con esso nella nostra esperienza nativa, diciamo. Secondo, possiamo evidenziare che una volta che abbiamo definito o enumerato male un evento o una cosa, molto probabilmente quel riferimento sarà riutilizzato nella trasmissione per un po' di tempo, come definite voi questa misura, a causa del fatto che il nostro errore originale è passato inosservato a noi stessi.

**85.15 INTERVISTATORE** Grazie. Possiedi l'uso di tutte le parole nella lingua Inglese e, per quello che importa, di tutte le parole in tutte le lingue che vengono parlate su questo pianeta in questo momento?

**RA** Io sono Ra. No.

**85.16 INTERVISTATORE** Ho qui una domanda da parte di Jim. Dice: "Io credo che una delle mie principali scelte preincarnative fosse di aprire il mio centro del raggio verde per scopi di guarigione. Vedendo la mia compassione svilupparsi, è più appropriato bilanciare questa compassione con la saggezza nei miei esercizi di guarigione oppure permettere alla compassione di svilupparsi il più possibile senza essere bilanciata?"

## IL CONTATTO DI RA: L'INSEGNAMENTO DELLA LEGGE DELL'UNO

**RA** Io sono Ra. Questa domanda rasenta quel tipo di domande per le quali non sono disponibili risposte a causa delle proibizioni del libero arbitrio sull'informazione da parte di insegnanti/allievi.

Allo studente del processo di bilanciamento possiamo suggerire che venga applicata la più rigorosa onestà. Quando si percepisce la compassione si suggerisce che, nel bilanciamento, questa percezione venga analizzata. Potrebbero volerci moltissimi tentativi nella compassione prima che il vero amore universale sia il prodotto della tentata apertura e cristallizzazione di questo fondamentale centro di energia trampolino.

Dunque, lo studente può scoprire molti altri componenti di quello che può sembrare un amore onnicomprensivo. Ognuno di questi componenti può essere bilanciato ed accettato come parte del sé e come materiale transitorio, quando la posizione di apprendimento/insegnamento dell'entità entra ancora più correttamente nel raggio verde.

Quando si percepisce che si è raggiunto l'amore universale, il bilanciamento successivo può essere o non essere la saggezza. Se l'adepto sta bilanciando le manifestazioni è effettivamente appropriato bilanciare amore universale e saggezza. Se il bilanciamento è della mente o dello spirito ci sono molte sottigliezze alle quali l'adepto deve dare attenta considerazione. Amore e saggezza, come amore e luce, non sono il bianco ed il nero, dovremmo dire, ma facce della stessa medaglia, se si vuole. Pertanto, non è che in tutti i casi il bilanciamento consista in un passaggio dalla compassione alla saggezza.

Possiamo suggerire in ogni momento di tenere costantemente a mente la densità da cui ogni adepto desidera muoversi. Questa densità impara le lezioni dell'amore. Nel caso degli erranti vi sono strati semidimenticati di altre lezioni e di altre densità.

Lasciamo queste considerazioni al richiedente ed invitiamo osservazioni a cui saremo poi felicissimi di rispondere in quella che può sembrare una maniera più efficiente.

*[Qui c'è una pausa di 30 secondi.]*

## IL CONTATTO DI RA: L'INSEGNAMENTO DELLA LEGGE DELL'UNO

**85.17 INTERVISTATORE** Quali modifiche di funzioni, o di controllo, o di comprensione, ecc., dei mente/corpo/spiriti sono stati i più efficaci nel produrre l'evoluzione desiderata per via del processo del velo?

**RA** Io sono Ra. Stiamo avendo delle difficoltà a mantenere un canale chiaro attraverso questo strumento. Esso ha un margine sicuro di energia trasferita ma sta sperimentando fitte di dolore. Permettici di chiederti di ripetere la domanda dato che ora abbiamo un canale migliore.

**85.18 INTERVISTATORE** Dopo il processo del velo certe funzioni o attività velate devono essere state predominanti nel creare l'evoluzione nelle direzioni polarizzate desiderate. Mi stavo solo chiedendo quali di queste abbiano avuto l'effetto maggiore sulla polarizzazione?

**RA** Io sono Ra. Il velo più efficace è stato quello della mente.

**85.19 INTERVISTATORE** Vorrei portarlo avanti per scoprire quali funzioni specifiche della mente siano state più efficaci, e i tre o quattro cambiamenti più efficaci apportati per creare la polarizzazione.

**RA** Io sono Ra. Questa è una domanda interessante. Il velo principale è stato così significativo che può essere visto come analogo del mantello terrestre sopra tutti i gioielli all'interno della crosta terrestre; laddove in precedenza tutte le sfaccettature del Creatore erano conosciute in modo cosciente. Dopo il velo, quasi nessuna sfaccettatura del Creatore era conosciuta dalla mente. Quasi tutto era sotterrato sotto il velo.

Se si cercasse di elencare le funzioni della mente più significative in quanto potrebbero essere d'aiuto per la polarizzazione, si avrebbe bisogno di iniziare con la facoltà della visione, dell'immaginazione, o della lungimiranza. Senza il velo, la mente non veniva catturata nel vostro tempo illusorio. Con il velo, lo spazio/tempo è l'unica ovvia possibilità di esperienza.

Sulla lista delle funzioni significative velate della mente vi sarebbe anche quella dei sogni. Il cosiddetto sogno possiede grande peso che, se reso disponibile alla mente conscia ed utilizzato, sarebbe in larga parte d'aiuto nella polarizzazione.

La terza funzione della mente che è significativa e che è stata velata è quella della conoscenza del corpo. La conoscenza ed il controllo sul corpo, essendo andati in

## IL CONTATTO DI RA: L'INSEGNAMENTO DELLA LEGGE DELL'UNO

larga parte persi nel processo del velo, sono dunque persi dall'esperienza del cercatore. La sua conoscenza prima del velo è di scarso uso. La sua conoscenza dopo il velo, e di fronte a quella che è ora una densa illusione di separazione del complesso corporeo dal complesso mentale, è piuttosto significativa.

Forse la funzione più importante e significativa che è avvenuta grazie alla velatura della mente da sé stessa non è di per sé una funzione della mente ma è piuttosto un prodotto del potenziale creato da questo velo. È la facoltà della volontà o del puro desiderio.

Permettici di chiedere brevi domande in questo momento. Sebbene vi sia energia residua per questa seduta siamo riluttanti a continuare questo contatto, dato che sperimentiamo continue variazioni dovute alle fitte di dolore, come chiamate voi questa distorsione. Sebbene non siamo consapevoli di alcun materiale mal fornito, siamo consapevoli che vi sono stati parecchi punti durante i quali il nostro canale è stato meno che ottimale. Questo strumento ha molta fede, ma noi non desideriamo abusare di questo strumento. Per favore chiedi come desideri.

**85.20 INTERVISTATORE** Bene, chiederò solamente per concludere: una porzione o una entità individualizzata di Ra sta abitando il corpo dello strumento allo scopo di comunicare? E poi, c'è qualcosa che possiamo fare per migliorare il contatto o per mettere lo strumento più comodo?

**RA** Io sono Ra. Noi di Ra comunichiamo attraverso un canale a fascio stretto attraverso il centro di energia del raggio viola. Noi non stiamo, come diresti tu, abitando fisicamente in questo strumento; piuttosto, il complesso mente/corpo/spirito di questo strumento riposa con noi.

Siete diligenti e coscienziosi. Gli allineamenti sono eccellenti. Vi lasciamo a rallegrarvi nella forza e nella pace dell'Uno Infinito Creatore. Andate avanti, quindi, amici miei, a rallegrarvi nella forza e nella pace dell'infinito amore e dell'ineffabile luce dell'Uno Creatore. Io sono Ra. Adonai.

## SESSIONE 86

4 MAGGIO 1982

**86.0 RA** Io sono Ra. Vi saluto nell'amore e nella luce dell'Uno Infinito Creatore. Adesso stiamo comunicando.

**86.1 INTERVISTATORE** Potresti darmi innanzitutto la condizione dello strumento?

**RA** Io sono Ra. La distorsione dello strumento verso il deficit del complesso di energia fisica è leggermente aumentata dall'ultima volta che è stato chiesto. Vi è stato un significativo appello ai livelli di energia vitale e anch'essi sono un po' più bassi dell'ultima volta che è stato chiesto.

**86.2 INTERVISTATORE** Qual è stata la natura di questi significativi appelli alle energie vitali?

**RA** Io sono Ra. Vi sono delle entità che intrattengono la pensiero-distorsione verso quest'entità che debba rimuovere, per gli altri-sé, tutte le distorsioni dell'altro-sé. Questa entità è stata recentemente a stretto contatto con un numero maggiore del normale di entità con queste distorsioni del complesso di pensiero. Questa entità è della distorsione di fornire qualsiasi servizio possibile e non è consciamente consapevole delle erosioni create nelle energie vitali.

**86.3 INTERVISTATORE** È corretto presumere che stai parlando di entità incarnate in terza densità che stavano creando la condizione dell'uso delle energie vitali?

**RA** Io sono Ra. Sì.

**86.4 INTERVISTATORE** Qual è la situazione attuale con il nostro compagno di quinta densità polarizzato nel servizio al sé?

**RA** Io sono Ra. Il periodo che voi potete definire di crisi rimane.

**86.5 INTERVISTATORE** Puoi dirmi qualcosa sulla natura di questa crisi?

**RA** Io sono Ra. La polarità del vostro compagno si sta avvicinando al punto critico in cui l'entità dovrà scegliere o di ritirarsi per il momento e lasciare ogni contatto ai suoi sottoposti di quarta densità, oppure di perdere polarità. L'unico altro potenziale è che in qualche modo questo gruppo possa perdere polarità, nel qual caso il vostro compagno potrebbe continuare la sua forma di contatto.

**86.6 INTERVISTATORE** Nell'ultima sessione avevi menzionato le proprietà che sono derivate dalla velatura della mente; la prima era la visione, l'immaginazione e la lungimiranza. Ne spiegheresti il significato?

**RA** Io sono Ra. La vostra lingua non è molto disseminata di termini non emozionali per le qualità funzionali di quella che viene ora definita come mente inconscia. La natura della mente è qualcosa che vi abbiamo richiesto di ponderare. Tuttavia, dovremmo dire, è abbastanza chiaro all'osservatore casuale che possiamo condividere alcuni pensieri con voi senza infrangere le vostre esperienze di libero apprendimento/insegnamento.

La natura dell'inconscio è della natura del concetto piuttosto che della parola. Di conseguenza, prima del velo l'uso della mente più profonda era quello dell'uso del concetto inespresso. Si possono considerare gli aspetti emotivi e connotativi di una melodia. Si potrebbero tirare in ballo, in un modo un po' stilizzato, i termini per le note di una melodia. Si potrebbe dire, "un quarto di nota LA, un quarto di nota LA, un quarto di nota LA, nota intera FA." Questa ha una lieve somiglianza con l'inizio della melodia di una delle melodie più influenti di uno dei vostri compositori, a voi nota come un simbolo di vittoria.

È questa la natura della mente più profonda. Vi sono solamente metodi stilizzati con i quali discutere le sue funzioni. Così alle nostre descrizioni di questa porzione della mente, così come alle stesse porzioni del corpo e dello spirito, vengono attribuiti termini come "lungimiranza", ad indicare che la natura della penetrazione della porzione velata della mente può essere paragonata ad un viaggio troppo ricco ed esotico per poterne contemplare una descrizione adeguata.

**86.7 INTERVISTATORE** Hai detto che il sognare, se reso disponibile alla mente conscia, aiuterà enormemente la polarizzazione. Puoi definire il sognare, o dirci che cos'è e come aiuti la polarizzazione?

**RA** Io sono Ra. Sognare è un'attività di comunicazione attraverso il velo della mente inconscia e della mente conscia. La natura di questa attività è interamente dipendente dalla situazione che riguarda i blocchi, le attivazioni, e le cristallizzazioni dei centri di energia di un determinato complesso mente/corpo/spirito.

## IL CONTATTO DI RA: L'INSEGNAMENTO DELLA LEGGE DELL'UNO

In uno che è bloccato in due dei tre centri di energia inferiori sognare sarà di valore nel processo di polarizzazione in quanto vi sarà una ripetizione di quelle porzioni del catalizzatore recente così come dei blocchi trattenuti più in profondità, dando in tal modo alla mente che si risveglia prove sulla natura di questi blocchi, e suggerimenti su possibili cambiamenti nella percezione che possono portare verso lo sblocco.

Questo tipo di sogni, o di comunicazione attraverso le porzioni velate della mente, avvengono anche per quei complessi mente/corpo/spirito (che stanno funzionando con molti meno blocchi e che godono dell'attivazione del raggio verde o di un'attivazione superiore) in quei momenti in cui il complesso mente/corpo/spirito sperimenta il catalizzatore, momentaneamente ribloccando o intasando o distorcendo in qualche altro modo l'influsso di energia.

Pertanto, in tutti i casi è utile che un complesso mente/corpo/spirito ponderi il contenuto e la risonanza emotiva dei sogni.

Per quelli i cui centri del raggio verde sono stati attivati— così come per quelli ai cui centri del raggio verde viene offerto un blocco inusuale dovuto ad un catalizzatore estremo, come quella che viene definita morte fisica del sé, o di una persona cara che avverrà in quello che viene da voi definito futuro prossimo— i sogni rappresentano un'altra attività. Questa è ciò che può essere grossolanamente definita precognizione, o una conoscenza che è precedente a ciò che dovrà avvenire nella manifestazione fisica nel vostro spazio/tempo del raggio giallo di terza densità. Questa proprietà della mente dipende dal suo collocamento, in larga parte, nel tempo/spazio così che i termini del presente, del futuro e del passato non hanno alcun significato. Questo, se ne viene fatto un uso appropriato da parte del complesso mente/corpo/spirito, permetterà a quest'entità di entrare più pienamente nell'amore onnicompassionevole di ogni singola circostanza, comprese quelle circostanze verso cui un'entità può avere una forte distorsione verso ciò che voi potreste definire infelicità.<sup>1</sup>

Non appena un complesso mente/corpo/spirito sceglie consciamente il sentiero dell'adepto e, con ogni centro di energia bilanciato ad un minimo grado, inizia

---

<sup>1</sup> Originariamente trasmesso senza la parola "complesso", Ra e Don hanno corretto l'errore nella sessione 87.

## IL CONTATTO DI RA: L'INSEGNAMENTO DELLA LEGGE DELL'UNO

ad aprire il centro di energia del raggio indaco, i cosiddetti sogni divengono lo strumento più efficace per la polarizzazione; perché, se è noto all'adepto che il lavoro può essere fatto in coscienza mentre la cosiddetta mente conscia riposa, questo adepto può richiamare quelli che lo guidano, quelle presenze che lo circondano, e, soprattutto, quella personalità magica (che è il sé superiore nell'analogo dello spazio/tempo) mentre entra nella modalità del sonno della coscienza.<sup>2</sup> Accompagnate con queste affermazioni, l'attività onirica raggiunge il potenziale di apprendimento/insegnamento che è maggiormente d'aiuto per aumentare le distorsioni dell'adepto verso la polarità di sua scelta.

Vi sono altre possibilità dei sogni non così strettamente allineate con l'aumento di polarità di cui non parliamo in questo particolare spazio/tempo.

**86.8 INTERVISTATORE** Come viene progettato o programmato il sogno? Viene fatto dal sé superiore, o chi ne è responsabile?

**RA** Io sono Ra. In tutti i casi il complesso mente/corpo/spirito fa l'uso che può della facoltà onirica. Egli stesso è responsabile di quest'attività.

**86.9 INTERVISTATORE** Quindi stai dicendo che il subconscio è responsabile per quello che definirei il progetto o la stesura del copione per il sogno. È corretto questo?

**RA** Io sono Ra. Questo è corretto.

**86.10 INTERVISTATORE** La memoria che l'individuo ha al risveglio dal sogno è solitamente ragionevolmente accurata? Il sogno si ricorda facilmente?

**RA** Io sono Ra. Devi comprendere che noi stiamo iper-generalizzando al fine di rispondere alle tue domande dato che vi sono parecchi tipi di sogni. Tuttavia, in generale, si può notare che il richiamo ragionevolmente buono dei sogni è solo per un osservatore allenato e disciplinato. Si può apprendere questa facoltà in virtù di una disciplina nell'immediata registrazione al risveglio di ogni singolo dettaglio che può essere richiamato. Questo allenamento affina l'abilità di richiamare il sogno. La percezione più comune del complesso

---

<sup>2</sup> Come per la nota precedente.



IL CONTATTO DI RA: L'INSEGNAMENTO DELLA LEGGE DELL'UNO  
mente/corpo/spirito dei propri sogni è contorta, ingarbugliata e si perde rapidamente.

**86.11 INTERVISTATORE** In questo ricordare i sogni, stai dicendo che l'individuo può trovare prove specifiche di attuali blocchi nei centri di energia e può, in tal modo, ridurre o eliminare tali blocchi. È corretto questo?

**RA** Io sono Ra. È così.

**86.12 INTERVISTATORE** C'è qualche altra funzione dei sogni che sia di valore nel processo evolutivo?

**RA** Io sono Ra. Sebbene ve ne siano molti di un certo valore ne sceglieremmo due degni di nota, dato che questi due, sebbene non di valore per la polarizzazione, possono essere di valore in senso più generalizzato.

L'attività onirica è un'attività nella quale viene creato un ponte raffinatamente forgiato e di eccellente aspetto fra il conscio e l'inconscio. In questo stato le varie distorsioni che sono avvenute nella rete energetica del complesso corporeo, a causa della mala-precisione<sup>3</sup> con cui sono stati ricevuti gli influssi di energia, vengono guarite. Con l'appropriata quantità di sogni giunge la guarigione di queste distorsioni. La continua mancanza di questa possibilità può causare complessi mente/corpo/spirito seriamente distorti.

L'altra funzione dei sogni che è d'aiuto è quel tipo di sogno che è visionario e che i profeti ed i mistici hanno sperimentato fin dai giorni dell'antichità. Le loro visioni arrivano attraverso le radici della mente e parlano ad un mondo affamato. Così il sogno è di servizio senza essere della natura della polarizzazione personale. Comunque, nel mistico o nel profeta [che] desidera servire, tale servizio aumenterà la polarità dell'entità.

**86.13 INTERVISTATORE** C'è una porzione del sonno che è stata chiamata R.E.M. È questo lo stato dei sogni?

---

<sup>3</sup> Sebbene non sia una parola del linguaggio Inglese, Ra ha effettivamente detto "mala-precisione" [*mis-precision, N.d.T.*] (il trattino è una stima ragionata). Il termine ha contestualmente senso, ma c'è una piccola possibilità che Ra intendesse dire "sminuito," [*misprision, N.d.T.*] un termine che hanno usato in 64.4.

## IL CONTATTO DI RA: L'INSEGNAMENTO DELLA LEGGE DELL'UNO

**RA** Io sono Ra. Questo è corretto.

**86.14 INTERVISTATORE** Si è notato che questo avviene in piccole unità durante la notte con intervalli nel mezzo. C'è qualche ragione particolare per questo?

**RA** Io sono Ra. Sì.

**86.15 INTERVISTATORE** Se è di qualche valore saperlo, mi diresti perché il processo del sognare funziona in quel modo?

**RA** Io sono Ra. Le porzioni del processo onirico che sono utili per la polarizzazione ed anche per la visione del mistico hanno luogo nel tempo/spazio e, di conseguenza, utilizzano il ponte dal metafisico al fisico per quello che sembra essere un breve periodo del vostro spazio/tempo. L'equivalente di tempo/spazio è molto più grande.

Il ponte rimane, comunque, e traduce ogni distorsione della mente, del corpo e dello spirito non appena ha ricevuto le distorsioni degli influssi di energia così che possa aver luogo la guarigione. Questo processo di guarigione non avviene col verificarsi del "rapid eye movement" ma piuttosto avviene ampiamente nella porzione di spazio/tempo del complesso mente/corpo/spirito che utilizza il ponte verso il tempo/spazio affinché venga consentito il processo di guarigione.

**86.16 INTERVISTATORE** Hai menzionato la perdita di conoscenza e di controllo sul corpo come un fattore che è stato utile nel processo evolutivo grazie al velo. Potresti elencare le perdite importanti di conoscenza e di controllo sul corpo?

**RA** Io sono Ra. Questa domanda contiene alcune porzioni che sarebbero risposte in modo più utile se venisse richiesto del materiale intermedio.

**86.17 INTERVISTATORE** Sono ad un punto morto nel sapere cosa chiedere. Puoi darmi [*risatine*] un'idea di quale sia l'area di materiale intermedio su cui dovrei lavorare?

**RA** Io sono Ra. No. Tuttavia, saremo felici di rispondere alla domanda originale se è ancora desiderato se tu prima comprendi che c'è dell'informazione mancante.

**86.18 INTERVISTATORE** Forse posso chiederlo in modo leggermente diverso. Potrei chiedere perché la perdita di conoscenza e di controllo sul corpo è stata utile?

## IL CONTATTO DI RA: L'INSEGNAMENTO DELLA LEGGE DELL'UNO

**RA** Io sono Ra. La conoscenza dei potenziali del veicolo fisico prima del velo offriva al mente/corpo/spirito una libera gamma di scelte riguardo alle attività ed alle manifestazioni del corpo, ma offrivano poco sul modo per sviluppare la polarità.<sup>4</sup> Quando la conoscenza di questi potenziali e di queste funzioni del veicolo fisico viene velata al complesso della mente conscia, il complesso mente/corpo/spirito è spesso praticamente senza conoscenza su come manifestare al meglio la propria essenza.

Tuttavia, questo stato di mancanza di conoscenza offre un'opportunità per un desiderio di crescita all'interno del complesso mentale. È questo desiderio che cerca di conoscere le possibilità del complesso corporeo. Le ramificazioni di ogni possibilità e delle eventuali tendenze così costruite possiedono al loro interno una forza che può essere generata solamente da un desiderio o da una volontà di sapere di questo genere.

**86.19 INTERVISTATORE** Forse potresti farmi degli esempi dell'uso del corpo prima del velo e dopo il velo nello stesso aspetto così che possiamo capire più chiaramente il cambio di conoscenza e di controllo sul corpo. Potresti farlo, per favore?

**RA** Io sono Ra. Potremmo.

**86.20 INTERVISTATORE** Lo faresti?

**RA** Io sono Ra. Sì. Trattiamo del trasferimento di energia sessuale. Prima del velo tale trasferimento era sempre possibile grazie al fatto che non v'era alcuna ombra nel cogliere la natura del corpo e della sua relazione con altri mente/corpo/spiriti

---

<sup>4</sup> La frase così come comunicata da Ra era: "La perdita per la mente conscia della conoscenza dei potenziali del veicolo fisico prima del velo offriva al complesso mente/corpo/spirito una libera gamma di scelte riguardo alle attività ed alle manifestazioni del corpo, ma offrivano poco nella via dello sviluppo della polarità."

La frase "La perdita per la mente conscia della" è stata rimossa dall'inizio della risposta perché pare che Ra abbia iniziato a parlare delle condizioni post-velo (perdita della mente conscia) ma che poi abbiano spostato il loro obiettivo verso il pre-velo ("potenziali del veicolo fisico prima del velo") senza accorgersene.

RA ha anche originariamente detto "complesso mente/corpo/spirito". Ra e Don hanno corretto l'errore nella sessione 87 per rimuovere "complesso."

## IL CONTATTO DI RA: L'INSEGNAMENTO DELLA LEGGE DELL'UNO

in questa particolare manifestazione. Prima del processo del velo c'era una mancanza quasi totale dell'uso di questo trasferimento di energia sessuale oltre il raggio verde.

Anche questo era dovuto alla stessa conoscenza non oscurata che ognuno aveva di ciascuno. C'era, in terza densità quindi, uno scarso proposito da osservare nelle relazioni più intense della mente, del corpo e degli spiriti<sup>5</sup> che voi potete definire del processo di accoppiamento, dal momento che ogni altro sé era visto come il Creatore e nessun altro sé sembrava il Creatore più di un altro.

Dopo il processo del velo è diventato infinitamente più difficile raggiungere il trasferimento del raggio verde a causa delle grandi aree di mistero e di ignoranza riguardanti il complesso corporeo e le sue manifestazioni. Tuttavia, anche a causa del grande oscuramento delle manifestazioni del corpo dal complesso della mente conscia, quando si sperimentava un tale trasferimento di energia era più probabile fornire un catalizzatore che provocasse un legame del sé con l'altro-sé in una configurazione appropriatamente polarizzata.

Da questo punto era molto più probabile che i trasferimenti di energia superiori venissero visti da questa coppia unita di complessi mente/corpo/spirito, permettendo così al Creatore di conoscere Sé Stesso con grande bellezza, solennità e meraviglia. Avendo raggiunto l'infinito intelligente con questo uso sacro di questa funzione del corpo, ciascun complesso mente/corpo/spirito della coppia ne guadagnava enormemente in polarizzazione e nell'abilità di servire.

**86.21 INTERVISTATORE** C'è qualcuno degli altri aspetti della perdita di conoscenza o di controllo del corpo che si avvicini, a qualsiasi grado di efficienza, a ciò che hai appena descritto?

**RA** Io sono Ra. Ogni funzione del complesso corporeo ha qualche potenziale dopo il velo per fornire un catalizzatore utile. Abbiamo scelto l'esempio del trasferimento di energia sessuale per via del suo posto cruciale nelle capacità

---

<sup>5</sup> In questo e nei due casi precedenti nel paragrafo precedente, Ra ha originariamente detto, "complesso corporeo," "complessi mente/corpo/spirito," e "complessi di mente, corpo, spirito." In ciascun caso "complesso" è stato rimosso per correzione di Ra e Don nella sessione 87.

IL CONTATTO DI RA: L'INSEGNAMENTO DELLA LEGGE DELL'UNO  
funzionali del complesso corporeo rese più utili con i metodi del processo del  
velo.

Lo strumento ha in qualche modo un calo di energia. Preferiremmo conservare  
la massima porzione di energie di riserva per il quale lo strumento ha dato il suo  
permesso. Chiederemmo, pertanto, ancora una domanda completa per questa  
seduta.

**86.22 INTERVISTATORE** Suppongo che la velatura dell'aspetto sessuale fosse di grande  
efficienza perché è un aspetto che ha totalmente a che fare con una relazione con  
un altro sé. Mi sembrerebbe che le velature corporee aventi a che fare con  
l'interazione con l'altro-sé siano le più efficienti, e quelle solo correlate con il sé  
siano di minore efficienza nel produrre polarizzazione positiva o negativa. È  
corretta questa mia supposizione?

**RA** Io sono Ra. È corretta in larga parte. Forse l'eccezione più notevole è  
l'attitudine, di uno già fortemente polarizzato negativamente, verso l'apparenza  
del complesso corporeo. Vi sono quelle entità sul sentiero negativo che si  
prendono grande cura nel preservare la distorsione che la tua gente percepisce  
come bellezza/bruttezza. Questa bellezza di forma, ovviamente, viene poi usata  
al fine di manipolare gli altri sé.

Possiamo chiedere se ci sono alcune brevi domande?

**86.23 INTERVISTATORE** C'è qualcosa che possiamo fare per mettere lo strumento più  
comodo o per migliorare il contatto?

**RA** Io sono Ra. Siamo compiaciuti che questo strumento sia stato più  
coscienzioso nel prepararsi per il contatto per mezzo di attente vibrazioni mentali  
che voi chiamate preghiera. Questo ha permesso al canale di essere libero dalle  
distorsioni di cui il contatto è caduto preda durante l'ultima sessione.

Suggeriremmo al gruppo di supporto un po' di cura continua nella regolazione  
delle attività fisiche dello strumento. Tuttavia, in questo nexus è bene  
incoraggiare quelle attività che nutrono le energie vitali, dato che questo  
strumento vive in questo spazio/tempo presente quasi completamente grazie  
all'attenta aderenza alla conservazione di quelle energie mentali e spirituali che

IL CONTATTO DI RA: L'INSEGNAMENTO DELLA LEGGE DELL'UNO  
compongono il complesso di energia vitale di questa entità. Ognuno è  
coscienzioso. Gli allineamenti vanno bene.

Ammoniremmo il gruppo di supporto riguardo all'allineamento fisico  
dell'oggetto conosciuto come incensiere. C'è stata qualche leggera difficoltà per  
via della variazione nello schema di effluvio di questo incenso.

Io sono Ra. Vi lascio a rallegrarvi nella forza e nella pace dell'Uno Infinito  
Creatore. Andate avanti, quindi, a rallegrarvi nell'amore e nella luce dell'Uno  
Creatore. Adonai.

## SESSIONE 87

12 MAGGIO 1982

**87.0 RA** Io sono Ra. Vi saluto nell'amore e nella luce dell'Uno Infinito Creatore. Adesso sto comunicando.

**87.1 INTERVISTATORE** Innanzitutto, per favore dammi la condizione dello strumento.

**RA** Io sono Ra. Le distorsioni del complesso fisico sono invariate. I livelli di energia vitale sono enormemente aumentati.

**87.2 INTERVISTATORE** Grazie. Considerando quanto è stato menzionato nell'ultima sessione a proposito dell'incensiere, ho pensato al fatto che la posizione dell'origine del fumo cambia approssimativamente di sei pollici orizzontalmente. Sarebbe meglio avere un incensiere in una singola posizione fumante orizzontale?

**RA** Io sono Ra. Questa sarebbe una alterazione utile dato che l'incensiere è vergine.

**87.3 INTERVISTATORE** Quale sarebbe la disposizione geometricamente ottimale dell'incensiere, del calice e della candela rispetto alla Bibbia ed al tavolo ed alle posizioni in cui li abbiamo ora?

**RA** Io sono Ra. Sia il calice sia la candela occupano la configurazione ottimale rispetto al libro più strettamente allineato alla Legge dell'Uno nei complessi di distorsione di questo strumento. È ottimale avere l'incensiere sul retro di questo libro e centrato sulla spina dorsale della sua configurazione aperta.

**87.4 INTERVISTATORE** Una posizione direttamente in mezzo fra il calice e la candela sarebbe ottimale, quindi, per l'incensiere?

**RA** Io sono Ra. Questa non è una misurazione esatta dato che sia il calice sia la candela hanno una forma irregolare. Tuttavia, parlando a grandi linee, questo è corretto.

**87.5 INTERVISTATORE** Grazie. Qual è l'attuale situazione rispetto al nostro compagno negativo di quinta densità?

## IL CONTATTO DI RA: L'INSEGNAMENTO DELLA LEGGE DELL'UNO

**RA** Io sono Ra. Quest'entità si è ritirata per un periodo di recupero della propria polarità.

**87.6 INTERVISTATORE** Puoi approfondire il concetto dell'acquisizione di polarità da parte di questa particolare entità, ed il suo uso, specificatamente, di questa polarità oltre al semplice, ovvio bisogno per il raccolto di sesta densità, se questo è possibile, per favore?

**RA** Io sono Ra. Lo faremmo. La natura delle densità superiori alla vostra è che si può dire che un proposito sia condiviso da entrambe le polarità positiva e negativa. Questo proposito è l'acquisizione dell'abilità di accogliere sempre di più i sempre meno distorti amore/luce e luce/amore dell'Uno Infinito Creatore.

Sul sentiero negativo la densità della saggezza è una densità in cui il potere sugli altri è stato raffinato fino a rasentare il potere assoluto. Qualsiasi forza come la forza che il vostro gruppo e quelli di Ra offrono che non può essere controllata dal potere di un simile complesso mente/corpo/spirito negativo di quinta densità, quindi, depolarizza l'entità che non ha controllato altri-sé.

Non è nei vostri sé consci pararsi contro un potere così raffinato, ma piuttosto è stato attraverso l'armonia, l'amore reciproco, e l'onesta chiamata d'aiuto dalle forze di luce a fornirvi scudo e brocchiero.

**87.7 INTERVISTATORE** Qual è la situazione ambientale di questa particolare entità di quinta densità e come opera con le entità negative di quarta densità allo scopo di stabilire forza e controllo? E qual è la sua particolare filosofia riguardo a sé stesso in quanto Creatore e riguardo al suo uso della Prima Distorsione e all'estensione della Prima Distorsione alla quarta densità negativa? Spero che non sia una domanda troppo complessa.

**RA** Io sono Ra. L'ambiente del vostro compagno è quello della roccia, della caverna, di un posto di sterilità, perché questa è la densità della saggezza. Ciò di cui si ha bisogno può essere pensato e ricevuto. Per quest'entità è necessario molto poco per il complesso di distorsioni fisiche, se si vuole, o di spazio/tempo.

Una simile entità spende la propria coscienza entro i reami del tempo/spazio nel tentativo di apprendere le Vie della Saggezza attraverso il massimo uso dei poteri



## IL CONTATTO DI RA: L'INSEGNAMENTO DELLA LEGGE DELL'UNO

e delle risorse del sé. Dato che il sé è il Creatore, la densità della saggezza fornisce molte esperienze formative ed affascinanti per l'entità polarizzata negativamente.

In alcuni aspetti si potrebbe vedere un più lucido e precoce attaccamento alla saggezza da parte di quelli della polarità negativa, dato che il nexus delle posizioni di coscienza su cui la saggezza poggia è più semplice.

La relazione di una simile entità con le entità negative di quarta densità è quella del più forte e del meno forte. Il sentiero negativo presuppone la schiavitù del meno forte come mezzo per apprendere il desiderio di servire il sé fino al limite che la volontà viene spinta a sopportare. È in questo modo che la polarità aumenta in senso negativo. Dunque, le entità di quarta densità sono schiavi volontari di una tale entità di quinta densità, non essendoci dubbio alcuno sulla forza relativa di ciascuno.

**87.8 INTERVISTATORE** Si potrebbe vedere un riflesso di ciò nella nostra densità in molti di quei leader che istigano la guerra e che hanno seguaci che lo supportano, nella assoluta convinzione che la direzione della conquista sia corretta. È corretto questo?

**RA** Io sono Ra. Qualsiasi organizzazione che richieda obbedienza senza domande sulla base della forza relativa sta funzionando secondo il piano sopra descritto.

**87.9 INTERVISTATORE** Un punto che non mi è chiaro è la comprensione e l'uso della Prima Distorsione da parte delle entità negative di quinta e quarta densità nel manipolare le entità di terza densità. Mi piacerebbe sapere come la Prima Distorsione influenzi i tentativi di condurre alla conquista di entità di terza densità, ed il tentativo di annetterli, tramite o sotto la premessa della Prima Distorsione, ai loro complessi di memoria sociale. Puoi approfondirlo, per favore?

**RA** Io sono Ra. Quest'ultimo piano non è un piano di cui i complessi di memoria sociale di quarta densità siano capaci. L'abitudine nella quarta densità è quella di offrire tentazioni e di energizzare distorsioni preesistenti. Alle entità di quarta densità mancano la sottigliezza e la pratica magica che l'esperienza di quinta densità offre.

**87.10 INTERVISTATORE** Sembra, tuttavia, che nel caso di molti contatti UFO avvenuti su questo pianeta, che ci debba essere una qualche conoscenza ed un qualche uso della Prima Distorsione, in quanto le entità di quarta densità sono rimaste attentamente distaccate ed anonime, si può dire, per la maggior parte dei casi, così che nessuna prova concreta della loro esistenza fosse troppo ovvia. Come sono orientati in merito a questo tipo di contatto?

**RA** Io sono Ra. Abbiamo mal percepito la tua domanda, pensando che fosse diretta verso questo particolare tipo di contatto. La natura dell'osservazione di quarta densità della Distorsione del Libero Arbitrio, mentre persegue la disseminazione degli schemi di pensiero della terza densità, è materiale che è stato già trattato.<sup>1</sup> Ciò che si può offrire delle informazioni orientate negativamente viene offerto. Viene alterato in base a quanto l'entità che riceve tali informazioni negative è di orientamento positivo. Dunque, molti di questi contatti sono di natura mista.

**87.11 INTERVISTATORE** Mi spiace essermi confuso nella mia domanda e di non averla posta in modo corretto. C'è un punto filosofico di cruciale importanza per me che sto cercando di chiarire qui. Ha a che fare con il fatto che la quarta densità negativa sembra essere consapevole della Prima Distorsione, e che loro sono in una condizione non velata. E sembra che usino questa conoscenza della Prima Distorsione per mantenere la situazione che mantengono nei loro contatti con questo pianeta.

Sto cercando di estrapolare la loro capacità di comprendere il meccanismo della Prima Distorsione e le conseguenze del processo del velo e di rimanere comunque in una configurazione mentale di separazione sul sentiero negativo. Spero di essermi spiegato ora. Ho avuto delle difficoltà nel porre questa domanda.

**RA** Io sono Ra. La risposta potrebbe non soddisfare ancora l'intervistatore. Chiediamo che tu insista fino a quando non sarai soddisfatto. L'entità negativa di quarta densità ha compiuto la scelta disponibile per tutti nel raccolto di terza densità. È consapevole della gamma completa di possibili metodi di vedere l'universo dell'Uno Creatore, ed è convinto che l'ignorare ed il non uso del

---

<sup>1</sup> Trattato in precedenza in 11.18, 12.15, 16.2-7, 26.34, 62.20, 67.7 e 68.16.

## IL CONTATTO DI RA: L'INSEGNAMENTO DELLA LEGGE DELL'UNO

centro di energia del raggio verde sarà il metodo più efficiente per procurare la raccogliabilità di quarta densità. Le sue operazioni fra quelli di terza densità che non hanno ancora compiuto questa scelta sono pensate per offrire a ciascuno l'opportunità di considerare la polarità dell'auto-servizio ed il suo possibile fascino.

**87.12 INTERVISTATORE** A me pare che questa sia un'azione di servizio-agli-altri offrendo la possibilità del sentiero dell'auto-servizio. Qual è il relativo effetto di polarizzazione di questo? Non capisco questo punto.

**RA** Io sono Ra. Nelle vostre bande armate un ampio gruppo depreda e saccheggia con successo. Il successo dei soldati semplici viene reclamato dai caporali, il successo dei caporali dai sergenti, poi dai tenenti, i capitani, i maggiori, ed infine dal generale al comando. Ogni tentazione riuscita, ogni entità raccogliabile con successo è un rinforzo del potere e della polarità del complesso di memoria sociale di quarta densità che ha ottenuto questo successo.

**87.13 INTERVISTATORE** Se un complesso mente/corpo/spirito viene raccolto dalla terza densità in un complesso di memoria sociale di quarta densità, la forza totale del complesso di memoria sociale, prima dell'assorbimento di questa singola entità, si raddoppia quando quest'entità viene assorbita?

**RA** Io sono Ra. No.

**87.14 INTERVISTATORE** La Legge del Raddoppio non funziona in questo modo. Di quanto aumenta la forza del complesso di memoria sociale relativamente a quando questa singola entità viene raccolta ed assorbita al suo interno?

**RA** Io sono Ra. Se un'entità nel complesso di memoria sociale è responsabile di quest'aggiunta al proprio essere, tale complesso mente/corpo/spirito assorbirà, in maniera lineare, la forza contenuta, diciamo, nella recluta. Se ad essere responsabile è un sottogruppo, allora la forza è di questo sottogruppo. Solo molto raramente il complesso di memoria sociale di polarità negativa è capace di agire completamente come un solo essere. La perdita di polarità dovuta a

## IL CONTATTO DI RA: L'INSEGNAMENTO DELLA LEGGE DELL'UNO

questa difficoltà, alla quale ci siamo riferiti in precedenza come ad una specie di entropia spirituale, è piuttosto grande.<sup>2</sup>

**87.15 INTERVISTATORE** Quindi presumendo che una singola entità polarizzata negativamente sia responsabile del reclutamento di un'entità di terza densità raccolta e che aggiunga la sua polarità alla propria polarità e forza negativa, che tipo di abilità o che tipo di beneficio è, e come viene utilizzata dall'entità?

**RA** Io sono Ra. Il cosiddetto ordine gerarchico viene immediatamente sfidato e l'entità con il potere aumentato esercita tale potere per controllare più altri-sé e per avanzare nella struttura del complesso di memoria sociale.

**87.16 INTERVISTATORE** Come si misura questa forza? Come fa ad essere ovvio che quest'entità ha guadagnato tale forza addizionale?

**RA** Io sono Ra. In alcuni casi vi è una specie di battaglia. Questa è una battaglia fra volontà e le armi consistono nella luce che può essere formata da ogni contendente. Nella maggior parte dei casi dove lo spostamento di potere è stato palese questo viene semplicemente riconosciuto, e quelli che vedono i benefici nell'associarsi con questa nuova più potente entità l'aiutano a crescere all'interno della struttura.

**87.17 INTERVISTATORE** Grazie. Abbiamo notato una possibilità di confusione fra i termini "mente/corpo/spirito" e "complesso mente/corpo/spirito" nella scorsa sessione. Ci sono stati un paio di usi impropri di questi termini, scambiandoli uno con l'altro?

**RA** Io sono Ra. C'è stato un errore nella trasmissione. L'uso del termine "mente/corpo/spirito" dovrebbe riferirsi a quelle entità che abitano in terza densità prima del processo del velo, il termine "complesso mente/corpo/spirito" si riferisce a quelle entità che abitano in terza densità dopo il processo del velo. Abbiamo anche scoperto una mancanza da parte nostra nel fornire il termine

---

<sup>2</sup> Trattato in precedenza in 7.15 e 36.15.

IL CONTATTO DI RA: L'INSEGNAMENTO DELLA LEGGE DELL'UNO  
“complesso” quando parlavamo di corpo dopo il velo. Correggete questi errori per favore.<sup>3</sup>

Inoltre, vi chiediamo di mantenere un occhio vigile su queste trasmissioni per qualsiasi errore, e di chiedere senza esitare poiché è nostra intenzione fornire una serie di complessi di vibrazione sonora il meno distorti possibile.

Quest'entità, sebbene ripulita molto meglio dalle distorsioni verso le fitte di dolore quando viene preparata da quei complessi di vibrazione mentale che voi chiamate preghiera, è ancora soggetta a fluttuazione per via delle sue distorsioni preincarnative del complesso corporeo e per la loro energizzazione da parte di quelli di polarità negativa.

**87.18 INTERVISTATORE** Grazie. Faremo le correzioni. Nella scorsa sessione hai fatto l'affermazione che prima del velo il trasferimento d'energia sessuale era sempre possibile. Mi piacerebbe sapere cosa intendevi con “era sempre possibile” e perché non è stato sempre possibile dopo il velo, giusto per chiarire quel punto?

**RA** Io sono Ra. Crediamo di afferrare la tua domanda ed useremo l'analogia nella vostra cultura della batteria che accende la lampadina. Due batterie funzionanti messe in serie offrono sempre il potenziale per l'illuminazione della lampadina. Dopo il velo, per continuare questa grossolana analogia, le due batterie non essendo messe in serie non offrirebbero quindi alcuna possibile illuminazione della lampadina. Molti complessi mente/corpo/spirito dopo il velo hanno fatto, attraverso i blocchi, l'equivalente dell'inversione della batteria.

**87.19 INTERVISTATORE** Qual è stata la prima sorgente dei blocchi che ha causato l'analogia dell'inversione della batteria?

**RA** Io sono Ra. Per favore fai una domanda più specifica riguardo ai mente/corpo/spiriti o ai complessi di mente/corpo/spirito per cui richiedi informazioni.

**87.20 INTERVISTATORE** Prima del velo c'era la conoscenza della tecnica dell'accensione della lampadina, dovremmo dire. Dopo il velo alcuni esperimenti hanno creato

---

<sup>3</sup> Il testo è stato corretto prima della stampa e ora si legge come si dovrebbe. Sono state aggiunte delle note a piè pagina in ogni caso in cui si è resa necessaria la correzione.

## IL CONTATTO DI RA: L'INSEGNAMENTO DELLA LEGGE DELL'UNO

l'accensione della lampadina; alcuni non hanno dato come esito alcuna accensione. Oltre al fatto che le informazioni sui metodi di illuminazione della lampadina non erano disponibili, c'era qualche causa alla radice per gli esperimenti che non sono risultati in alcuna accensione della lampadina?

**RA** Io sono Ra. Questo è corretto.

**87.21 INTERVISTATORE** Qual era questa causa alla radice?

**RA** Io sono Ra. La causa alla radice del blocco è la mancanza dell'abilità di vedere l'altro-sé come il Creatore, o per dirla in modo diverso, la mancanza d'amore.

**87.22 INTERVISTATORE** Ok. Nella nostra particolare illusione il potenziale sessuale, pare, del maschio ha un picco da qualche parte prima dei vent'anni e quello della femmina circa dieci anni dopo. Qual è la causa di questa differenza nei picchi d'energia sessuale, dico io?

**RA** Io sono Ra. Dobbiamo fare una chiara distinzione fra il complesso corporeo chimico del raggio giallo di terza densità, ed il complesso corporeo che è una porzione del complesso mente/corpo/spirito. Il maschio, come definite voi questa polarità, ha un desiderio del raggio giallo estremamente attivo nello spazio/tempo della sua incarnazione quando il suo sperma è maggiormente disponibile e pieno della fertile *spermata*. Dunque, il raggio rosso cerca di riprodursi in modo più fitto nel momento in cui questo corpo è maggiormente capace di adempiere ai requisiti del raggio rosso.

Il complesso corporeo chimico del raggio giallo della femmina, come definite voi questa polarità, deve necessariamente avere un desiderio continuo e crescente del rapporto sessuale, perché può concepire solamente una volta in un periodo fra i quindici e i diciotto mesi, dato che porta il complesso corporeo concepito, lo sostiene e lo allatta. Questo prosciuga il corpo fisico del raggio giallo. Per compensare questo fatto, il desiderio aumenta così che il corpo del raggio giallo sia predisposto per proseguire nel congresso sessuale, adempiendo così al suo requisito del raggio rosso di riprodursi quanto più fittamente possibile.

La maggiore integrità, dovremmo dire, o polarità sessuale del complesso corporeo, che è una porzione del complesso mente/corpo/spirito, non si preoccupa di queste manifestazioni di raggio giallo ma, piuttosto, segue le vie

IL CONTATTO DI RA: L'INSEGNAMENTO DELLA LEGGE DELL'UNO  
della ricerca del trasferimento di energia e del proseguimento dell'aiuto e del servizio agli altri o al sé.

**87.23 INTERVISTATORE** In aggiunta, perché la proporzione fra orgasmi maschile e femminile è così pesantemente sbilanciata sul lato del maschio?

**RA** Io sono Ra. Ci riferiamo ora al complesso del raggio giallo, del corpo fisico o, se vuoi, del complesso corporeo (a questo livello la distinzione non è importante). L'orgasmo maschile che spinge lo sperma in avanti per incontrare il suo ovulo è essenziale per il completamento del desiderio del raggio rosso di perpetuare la specie. L'orgasmo femminile non è necessario. Di nuovo, quando i complessi mente/corpo/spirito iniziano ad usare il trasferimento di energia sessuale per imparare, per servire e per glorificare l'Uno Infinito Creatore la funzione dell'orgasmo femminile diventa più chiaro.

**87.24 INTERVISTATORE** Qual era questa proporzione prima del velo?

**RA** Io sono Ra. La proporzione fra gli orgasmi maschile e femminile prima del velo era di gran lunga più vicina all'uno-a-uno in quanto il valore metafisico dell'orgasmo femminile era chiaro e senza ombre.

**87.25 INTERVISTATORE** Ha senso fornire questa proporzione agli inizi della quarta densità e, se sì, lo faresti?

**RA** Io sono Ra. Per molti versi è piuttosto insignificante parlare di orgasmo del maschio e della femmina nelle densità superiori in quanto il carattere e la natura dell'orgasmo diventa sempre più naturalmente una funzione del complesso mente/corpo/spirito in quanto unità.

Si può dire che il velo in quarta densità viene alzato e la scelta è stata compiuta. Nelle polarità positive la vera condivisione è quasi universale. Nelle polarità negative il vero blocco tale che il conquistatore ottiene l'orgasmo, il conquistato quasi mai, è quasi universale.

In ogni caso si può vedere la funzione della porzione sessuale dell'esperienza come un mezzo efficientissimo di polarizzazione.

**87.26 INTERVISTATORE** Nella nostra illusione abbiamo definizioni fisiche per i possibili trasferimenti d'energia. Li etichettiamo come la conversione dal potenziale al

## IL CONTATTO DI RA: L'INSEGNAMENTO DELLA LEGGE DELL'UNO

cinetico o dal cinetico al calore e lo esaminiamo rispetto all'entropia crescente. Quando parliamo di trasferimenti d'energia sessuale e di altre forme più basilari di energia mi trovo sempre ad un punto morto nell'usare i termini, si potrebbe dire, in modo appropriato dal momento che non riesco a comprendere, e probabilmente non posso comprendere, la forma base di energia di cui stiamo parlando.

Tuttavia, intuisco che questa è l'energia della pura vibrazione; cioè, al livello di base della nostra illusione, quella vibrazione fra la porzione di spazio e di tempo del continuum spazio/temporale eppure in qualche modo viene trasferita nella nostra illusione in una forma più basilare rispetto a quella. Puoi approfondire in quest'area per me, per favore?

**RA** Io sono Ra. Sì.

**87.27 INTERVISTATORE** Lo faresti?

**RA** Io sono Ra. È corretta la tua supposizione che l'energia della quale parliamo nel discutere di trasferimenti d'energia sessuale è una forma di ponte vibratorio fra spazio/tempo e tempo/spazio. Sebbene questa distinzione non sia separata da ciò che segue, ciò che segue può far luce su questa affermazione di base:

Per via del processo del velo l'energia trasferita dal maschio alla femmina è differente rispetto a quella trasferita dalla femmina al maschio. Per via della differenza di polarità dei complessi mente/corpo/spirito del maschio e della femmina il maschio contiene energia fisica; la femmina energia mentale e mentale/emozionale. Quando si completa il trasferimento d'energia sessuale di terza densità il maschio avrà offerto una scarica di energia fisica. La femmina, quindi, viene ristorata, avendo una vitalità fisica molto minore. Allo stesso tempo, se vuoi usare questo termine, la femmina scarica l'efflusso in uscita della sua riserva d'energia mentale e mentale/emozionale, offrendo in tal modo ispirazione, guarigione e benedizione al maschio che per natura è meno vitale in quest'area.

In questo momento possiamo richiedere una sola domanda completa.

**87.28 INTERVISTATORE** Perché il maschio e la femmina sono di natura differente?



## IL CONTATTO DI RA: L'INSEGNAMENTO DELLA LEGGE DELL'UNO

**RA** Io sono Ra. Quando è stato completato il processo del velo, alla polarità maschile è stata attirata la Matrice della Mente ed alla polarità femminile il Potenziatore della Mente; al maschio il Potenziatore del Corpo, alla femmina la Matrice del Corpo.

Possiamo chiedere se vi sono brevi domande prima di chiudere questa seduta?

**87.29 INTERVISTATORE** C'è qualcosa che possiamo fare per mettere lo strumento più comodo o per migliorare il contatto?

**RA** Io sono Ra. Troveremo utile il riposizionamento suggerito per l'incensiere. Gli allineamenti sono buoni. Siete stati coscienti, amici miei. Vi lasciamo ora nell'amore e nella luce dell'Uno Infinito Creatore. Andate avanti, quindi, a rallegrarvi felicemente nella forza e nell'ineffabile pace dell'Uno Infinito Creatore. Adonai.

## SESSIONE 88

29 MAGGIO 1982

**88.0 RA** Io sono Ra. Vi saluto nell'amore e nella luce dell'Uno Infinito Creatore. Adesso stiamo comunicando.

**88.1 INTERVISTATORE** Per favore potresti darmi innanzitutto la condizione dello strumento?

**RA** Io sono Ra. Il deficit d'energia del complesso fisico è considerevole in questo spazio/tempo. C'è stata anche una significativa perdita delle energie vitali. Comunque, queste energie sono ancora ben entro la distorsione che voi potreste definire di forza.

**88.2 INTERVISTATORE** Di tutte le cose che hai menzionato in precedenza per il recupero di queste energie, in questo particolare spazio/tempo, quale sarebbe la più appropriata per il recupero di entrambe queste energie?

**RA** Io sono Ra. Come notate, vi sono molti fattori che contribuiscono all'aiuto delle distorsioni della forza ed all'alleviamento delle distorsioni verso la debolezza in questo strumento. Noi suggeriamo a ciascuno che vengano coscientemente applicate molte di quelle cose che sono state imparate.

Vorremmo selezionare una distorsione fisica per la discussione. I sottoposti di quarta densità negativa che visitano il vostro gruppo in questo momento stanno energizzando un complesso un po' severo di sbilanciamenti nelle appendici manuali di questo strumento e, in misura minore, quelle distorsioni della regione toracica. Suggeriamo che si abbia cura di astenersi da qualsiasi uso non necessario di queste appendici.

Dato che lo strumento non apprezzerà questo suggerimento, suggeriamo una discussione appropriata.

**88.3 INTERVISTATORE** Da questo desumo che il nostro compagno di quinta densità negativa sia ancora in R e R. È corretto questo?

**RA** Io sono Ra. Il vostro compagno di quinta densità non vi sta accompagnando in questo momento. Tuttavia, non sta riposando.

**88.4 INTERVISTATORE** Va tutto bene con l'incensiere che ci siamo procurati? Si esauriscono prima della fine della sessione. Sarebbe meglio se non si esaurisse prima della fine della sessione?

**RA** Io sono Ra. La nuova configurazione dell'incensiere è piuttosto utile per i più sottili schemi di energia che avvolgono queste sedute. Sarebbe utile avere una quantità di incenso che bruci di continuo. Ad ogni modo, la difficoltà è nel rifornirlo senza sovraccaricare questo contenitore con una quantità di effluvio e di prodotto fisico della combustione. Dovendo scegliere fra il permettere all'incensiere di finire di bruciare e l'averne una sovrabbondanza di fumo, suggeriremmo che la prima è la più utile.

**88.5 INTERVISTATORE** Lo strumento ha accennato a quello a cui lei si riferisce come uno spiraglio o all'essere consapevole, a volte durante queste sessioni, della comunicazione. Vorresti fare un commento su questo?

**RA** Io sono Ra. Noi abbiamo il complesso mente/corpo/spirito dello strumento con noi. Quando questa entità inizia a svegliarsi dalla sua metaforica culla di esperienza della luce e dell'attività nella nostra densità, inizia ad essere consapevole del movimento del pensiero. Non afferra questi pensieri più di quanto un vostro infante di terza densità possa afferrare le prime parole che percepisce.

Ci si dovrebbe aspettare che l'esperienza continui, ed è un esito appropriato per la natura di queste sedute e per il metodo con cui questo strumento si è reso disponibile per le nostre parole.

**88.6 INTERVISTATORE** Lo strumento ha accennato ad un ripetersi della necessità di andare al bagno prima di questa sessione. È per via della bassa energia vitale?

**RA** Io sono Ra. Questo è una parte della causa del diminuito livello di energia vitale. Quest'entità stava sostenendo un livello della distorsione che voi chiamate dolore che pochi fra la vostra gente sperimentano senza un significativo prosciugamento delle energie. In effetti, la stabilità dell'entità è notevole. Tuttavia, l'entità è diventata in tal modo prosciugata e, inoltre, ha percepito altre distorsioni come quelle di una varietà di esperienze accentuate, poiché questo è un mezzo per bilanciare l'esperienza introspettiva del dolore fisico.

## IL CONTATTO DI RA: L'INSEGNAMENTO DELLA LEGGE DELL'UNO

Per via della preoccupazione per questa entità tali attività sono state scoraggiate. Questo ha prosciugato ulteriormente l'entità.

Alla volontà di essere di servizio per il Creatore tramite l'offerta di sé stesso come strumento in queste sessioni, pertanto, è stata offerta un'opportunità per una verifica della risolutezza. Quest'entità ha usato un po' di energia vitale per alimentare e ricaricare la volontà. Non è stata usata alcuna energia fisica dallo strumento, ma ha attinto alle energie vitali così che quest'entità potesse avere l'opportunità di scegliere consciamente ancora una volta di servire l'Uno Infinito Creatore.

**88.7 INTERVISTATORE** Il piccolo cristallo che lo strumento usa su di sé durante la sessione è di qualche beneficio o danno?

**RA** Io sono Ra. Questo cristallo è benefico fin tanto che colui che lo ha caricato sta funzionando in una maniera positivamente orientata.

**88.8 INTERVISTATORE** Chi ha caricato il cristallo?

**RA** Io sono Ra. Il cristallo è stato caricato per l'uso da parte di questo strumento da colui che è conosciuto come Neil.

**88.9 INTERVISTATORE** Sarebbe uno scavalcamento della Prima Distorsione dirci se sta ancora funzionando in una maniera positiva, vero?

**RA** Io sono Ra. Percepriamo che hai risposto alla tua stessa domanda.

**88.10 INTERVISTATORE** Il nostro editore richiede delle fotografie per il libro, *La Legge dell'Uno*, che sta andando in stampa in questo periodo.<sup>1</sup> Vorresti commentare sull'opportunità, il beneficio o lo svantaggio, magico o di altro genere, nel caso utilizzassimo delle foto di questo particolare allestimento, dello strumento e degli accessori nel libro?

**RA** Io sono Ra. L'opportunità pratica di un simile progetto è assolutamente un prodotto della vostra discriminazione. Vi sono considerazioni di tipo magico.

---

<sup>1</sup> Si veda la nota alla 84.6 per informazioni relative ai libri originali.

## IL CONTATTO DI RA: L'INSEGNAMENTO DELLA LEGGE DELL'UNO

Primo, se si devono scattare delle fotografie di una seduta, l'immagine visuale deve necessariamente essere ciò che è: cioè è bene che voi fotografiate solamente una vera seduta e non una finzione né un sostituto di qualsiasi materiale. Non ci devono essere distorsioni che questo gruppo possa evitare più di quante noi non desidereremmo distorsioni nelle nostre parole.

Secondo, è sconsigliabile fotografare lo strumento o qualsiasi parte della stanza della sessione mentre lo strumento è in trance. Questo è un contatto a fascio stretto, e noi desideriamo mantenere le energie elettriche ed elettromagnetiche costanti qualora la loro presenza sia necessaria, altrimenti meglio che non ve ne siano affatto.

**88.11 INTERVISTATORE** Da quello che tu... scusa. Vai avanti. Se intendevi continuare, continua. Sennò, farò una domanda.

**RA** Io sono Ra. Desideravamo dire che, in terzo luogo, una volta che lo strumento è consapevole che saranno eseguiti degli scatti fotografici, che durante tutto il periodo degli scatti fotografici, prima o dopo la seduta, è richiesto che lo strumento risponda continuamente a parole, assicurando così che non sia imminente alcuna trance.

**88.12 INTERVISTATORE** Da quello che mi hai detto, quindi, ho programmato quanto segue: noi, una volta completata la sessione e che lo strumento è stato risvegliato, prima di muovere lo strumento, avremo lo strumento che ci parla continuamente mentre io scatto le foto della configurazione in cui è lo strumento in quel momento. In aggiunta a questo, scatterò alcune altre foto dello strumento nell'altra stanza, e probabilmente anche di noi stessi, giusto come foto aggiuntive di noi come richiesto dall'editore. È questo il modo ottimale o uno dei modi ottimali per assolvere a questa requisito?

**RA** Io sono Ra. Sì. Chiediamo che ogni fotografia dica la verità, che siano datate e che brillino con chiarezza tale da non esservi ombre di alcunché se non una genuina espressione che possa essere offerta a coloro che cercano la verità.

Noi veniamo come umili messaggeri della Legge dell'Uno, desiderando di diminuire le distorsioni. Chiediamo che voi, che siete stati nostri amici, lavoriate con qualsiasi considerazione come quelle discusse sopra, non con il pensiero di rimuovere rapidamente un dettaglio insignificante, ma, come in tutti casi, con

## IL CONTATTO DI RA: L'INSEGNAMENTO DELLA LEGGE DELL'UNO

riguardo per un'ulteriore opportunità, come è dovere di ogni adepto, di essere voi stessi e di offrire ciò che è dentro e con voi senza finzioni di alcun tipo.

**88.13 INTERVISTATORE** Grazie. Vorrei chiederti dell'iniziale produzione dei tarocchi, dove si è formato questo concetto per la prima volta, e dove sono stati registrati i tarocchi per la prima volta, dove si sono... la primissima concezione?

**RA** Io sono Ra. Il concetto dei tarocchi si è originato all'interno dell'influenza planetaria che voi chiamate Venere.

**88.14 INTERVISTATORE** Il concetto era fornito... lasciamelo chiedere... tu dici che si è originato là... questo concetto è stato ideato come strumento di addestramento per quelli che abitavano Venere a quel tempo, o è stato ideato da quelli di Venere come strumento di addestramento per quelli della Terra?

**RA** Io sono Ra. I tarocchi sono stati ideati dalla popolazione di terza densità di Venere una grande misura del vostro spazio/tempo nel vostro passato.

Come abbiamo notato, l'esperienza di terza densità di quelli di Venere ha avuto a che fare molto più profondamente ed armoniosamente con quelle che voi definireste relazioni con gli altri sé, con la funzione del trasferimento di energia sessuale, e con la ricerca filosofica o metafisica. Il prodotto di molte, molte generazioni di lavoro su quella che noi concepivamo come la mente archetipica ha prodotto i tarocchi che sono stati usati dalla nostra gente come aiuto nell'addestramento allo sviluppo della personalità magica.

**88.15 INTERVISTATORE** Farò l'ipotesi che quelli della terza densità di Venere che sono stati i primi a penetrare parzialmente il velo hanno racimolato informazioni sulla natura della mente archetipica e del processo del velo, e da questo hanno disegnato i tarocchi come metodo di insegnamento agli altri. È corretto questo?

**RA** Io sono Ra. È così.

**88.16 INTERVISTATORE** Ipotizzerò anche, e potrebbe non essere corretto, che l'attuale lista che ho io dei ventidue nomi delle carte dei tarocchi non siano in perfetto accordo con la concezione originale di Ra dei tarocchi. Potresti descrivere i tarocchi originali, dicendomi per prima cosa se c'erano ventidue archetipi? Questo dovrebbe essere uguale. E se erano gli stessi della lista che ti ho letto io in una sessione precedente, o se c'erano delle differenze?

## IL CONTATTO DI RA: L'INSEGNAMENTO DELLA LEGGE DELL'UNO

**RA** Io sono Ra. Come abbiamo detto in precedenza,<sup>2</sup> ogni archetipo è un complesso di concetti e può essere visto non solo dagli individui ma anche da quelli delle stesse influenze razziali e planetarie in modi unici. Pertanto, non è interessante ricostruire le differenze piuttosto minime in termini descrittivi fra i tarocchi usati da noi e quelli usati da quelli dell'Egitto e dai discendenti spirituali di quei primi studenti di questo sistema di studio.

L'unica grande innovazione che è stata creata dopo che il nostro lavoro in terza densità è stato compiuto è stata l'appropriata enfasi data all'Arcano Numero Ventidue che noi abbiamo chiamato La Scelta. Nella nostra personale esperienza noi eravamo consapevoli che esisteva un tale archetipo unificatore ma non davamo a quell'archetipo l'appropriato complesso di concetti al fine di usare tale archetipo nel modo più efficace per promuovere la nostra evoluzione.

**88.17 INTERVISTATORE** Farò questa affermazione sulla mia comprensione di alcuni degli archetipi e lascerò che tu corregga quest'affermazione. Mi pare che il Catalizzatore agisca sul Significatore della Mente, del Corpo e dello Spirito, su ognuno di questi. Questo produce Esperienza che porta quindi alla Trasformazione e produce la Grande Via. È lo stesso processo per la mente, per il corpo e per lo spirito. Gli archetipi sono solamente ripetuti ma agiscono in un modo diverso come catalizzatore a causa delle differenze di mente, corpo e spirito.

Essi producono un tipo differente di esperienza per ognuno a causa delle differenze nei tre. La Trasformazione è leggermente diversa. La Grande Via è un po' diversa, ma gli archetipi stanno tutti facendo fundamentalmente la stessa cosa. Stanno solamente agendo su tre diverse porzioni del complesso mente/corpo/spirito in modo che noi possiamo condensare l'intera mente archetipica in un modo per definirla, rendendo il Significatore un complesso abbiamo fundamentalmente fornito un modo perché il Catalizzatore crei più efficacemente la Trasformazione. Vorresti correggere questa mia affermazione, per favore?

**RA** Io sono Ra. Nella tua affermazione, la correttezza è così intrecciata con i viticci della più fondamentale incomprensione che correggere la tua affermazione è

---

<sup>2</sup> Affermato precedentemente in 67.30, 77.12-13, e 77.23.

IL CONTATTO DI RA: L'INSEGNAMENTO DELLA LEGGE DELL'UNO  
difficile. Faremo dei commenti e da questi commenti richiederemo che tu permetta un possibile riallineamento della concettualizzazione.

La mente archetipica è una grande e fondamentale porzione del complesso mentale, uno dei suoi elementi più basilari e una delle fonti più ricche di informazioni per chi ricerca l'Uno Infinito Creatore. Tentare di condensare gli archetipi vuol dire fare un tentativo erroneo. Ogni archetipo è un significativo *ding an sich*, o una cosa a sé, con un suo proprio complesso di concetti.

Mentre è interessante esaminare le relazioni di un archetipo con un altro, si può dire che questa linea di indagine sia secondaria rispetto alla scoperta della più pura *gestalt* o visione o melodia che ciascun archetipo significa sia per la mente intellettuale sia per quella intuitiva.

I Significatori dei complessi della Mente, del Corpo e dello Spirito sono complessi in e di per sé stessi; e gli archetipi del Catalizzatore, dell'Esperienza, della Trasformazione e della Grande Via sono visti più fruttuosamente come complessi indipendenti che hanno le loro proprie melodie con cui possono dare forma alla mente di sua natura.

Ti chiediamo di considerare che la mente archetipica dà forma a quei pensieri che possono poi avere influenza sulla mente, sul corpo o sullo spirito. Gli archetipi non hanno un collegamento diretto con il corpo o con lo spirito. Tutto deve essere ricondotto attraverso i livelli superiori della mente subconscia verso la mente conscia, e da lì possono fuggire laddove gli è stato offerto di andare. Quando usati in modo controllato sono utilissimi.

Piuttosto che continuare oltre i limiti della tua precedente affermazione in questo momento apprezzeremmo l'opportunità di una tua riformulazione della domanda così che ti possiamo rispondere più precisamente.

**88.18 INTERVISTATORE** Farò le seguenti domande per chiarire... possibilmente... solo... il metodo per insegnare questi concetti che mi possono dare indizi importanti per comprendere i concetti stessi. Ra ha utilizzato carte simili alle carte dei tarocchi per l'addestramento in terza densità?

**RA** Io sono Ra. No.

**88.19 INTERVISTATORE** Cosa ha usato Ra in terza densità?



## IL CONTATTO DI RA: L'INSEGNAMENTO DELLA LEGGE DELL'UNO

**RA** Io sono Ra. Siete consapevoli, nei vostri tentativi di visualizzazione magica della configurazione mentale, di visualizzazioni a volte piuttosto complesse. Queste sono mentali e disegnate con la mente. Un altro esempio ben noto nella vostra cultura è la visualizzazione, nella vostra Messa (della distorsione dell'amore dell'Uno Infinito Creatore chiamata Cristianità) in cui una piccola porzione del vostro cibo viene vista come un uomo raffigurato mentalmente e tuttavia assolutamente reale, l'uomo a voi noto come Jehoshua o, come chiamate ora questa entità, Gesù. È stato con questo metodo di visualizzazione sostenuta per un periodo di addestramento che abbiamo lavorato con questi concetti.

Questi concetti sono stati occasionalmente disegnati. Tuttavia, il concetto di una singola visualizzazione per ogni carta non è stato ideato da noi.

**88.20 INTERVISTATORE** Bene, l'insegnante come trasmetteva allo studente l'informazione relativa alla visualizzazione?

**RA** Io sono Ra. Il processo era cabalistico; ovvero della tradizione orale del passaparola.

**88.21 INTERVISTATORE** Quindi quando Ra ha tentato di insegnare agli Egizi il concetto dei tarocchi, è stato usato lo stesso procedimento o un procedimento diverso?

**RA** Io sono Ra. È stato usato lo stesso procedimento. Tuttavia, coloro che sono stati insegnanti/allievi dopo di noi prima hanno disegnato queste immagini al meglio delle loro abilità all'interno del luogo di iniziazione e più tardi hanno iniziato ad usare quelle che voi chiamate carte che portavano le rappresentazioni di queste visualizzazioni.

**88.22 INTERVISTATORE** Gli Arcani di Corte e gli Arcani Minori erano una porzione degli insegnamenti di Ra, o questo è qualcosa che è sopraggiunto più tardi?

**RA** Io sono Ra. Le carte di cui parli tu sono state il prodotto dell'influenza di quelli della Caldea e di Sumer.

**88.23 INTERVISTATORE** Hai accennato prima che i tarocchi erano un metodo di divinazione. Vorresti spiegarlo?

## IL CONTATTO DI RA: L'INSEGNAMENTO DELLA LEGGE DELL'UNO

**RA** Io sono Ra. Dobbiamo prima scindere i tarocchi come metodo di divinazione da questi Arcani Maggiori che rappresentano i ventidue archetipi della mente archetipica.

Il valore di quella che voi definite astrologia è significativa quando usata da quelle entità iniziate che capiscono, se perdoni il termine improprio, le considerazioni talvolta intricate della Legge della Confusione. Quando ogni influenza planetaria entra nella rete di energia della vostra sfera, quelli sulla sfera vengono smossi in modo molto simile alla Luna che muovendosi intorno alla vostra sfera smuove le acque dei vostri abissi.

La vostra natura è acqua in quanto voi come complessi mente/corpo/spirito venite facilmente impressionati e smossi. In effetti, questa è la vera fibra e la vera natura del vostro viaggio e della vostra veglia in questa densità: non essere solamente mossi ma istruire voi stessi sulla maniera preferita del vostro movimento nella mente, nel corpo e nello spirito.

Pertanto, quando ciascuna entità entra nella rete di energia planetaria ciascuna entità sperimenta due influssi planetari maggiori: quello della concezione– che ha a che fare con la manifestazione fisica del raggio giallo dell'incarnazione– e quello del momento che voi definite nascita quando il respiro viene attirato per la prima volta nel complesso corporeo del raggio giallo chimico.

Dunque, quelli che conoscono le stelle e le loro configurazioni e influenze sono capaci di vedere disegnata una mappa piuttosto ampia del paesaggio attraverso il quale un'entità ha viaggiato, sta viaggiando o ci si può aspettare che viaggi, sia esso a livello fisico, mentale o spirituale. Una tale entità avrà sviluppato abilità da iniziato che normalmente sono note fra la vostra gente come psichiche o paranormali.

Quando gli archetipi vengono mischiati in un mix di carte astrologicamente orientate che formano i cosiddetti Arcani di Corte e Arcani Minori questi archetipi diventano magnetizzati sulle impressioni psichiche di colui che opera con queste carte, e così diventano gli strumenti di un collegamento fra il praticante delle determinazioni e delle divinazioni astrologiche e colui che richiede informazioni.

## IL CONTATTO DI RA: L'INSEGNAMENTO DELLA LEGGE DELL'UNO

Spesse volte tali rappresentazioni archetipiche appariranno in una maniera tale da avere risultati apparentemente interessanti, significativi in configurazione per chi richiede. In sé e di per sé stessi, gli Arcani Maggiori non hanno una giusta collocazione nella divinazione ma, piuttosto, sono strumenti per ulteriore conoscenza del sé da parte del sé per il proposito di entrare in un momento presente più profondamente, acutamente realizzato.

**88.24 INTERVISTATORE** Ra deve aver avuto, diciamo, un programma di lezioni o un corso di addestramento per i ventidue archetipi da fornire o a quelli di terza densità di Ra o, più tardi, a quelli in Egitto. Descriveresti questo scenario del corso di addestramento?

**RA** Io sono Ra. Questa sarà l'ultima domanda completa di questa seduta.

Noi troviamo un po' più appropriato discutere dei nostri programmi per informare gli iniziati sul vostro pianeta con questa particolare versione degli archetipi della mente archetipica. Il nostro primo stadio era la presentazione delle immagini, una dopo l'altra, nel seguente ordine:

- uno, otto, quindici;
- due, nove, sedici;
- tre, dieci, diciassette;
- quattro, undici, diciotto;
- cinque, dodici, diciannove;
- sei, tredici, venti;
- sette, quattordici, ventuno;
- ventidue.

In questo modo si potevano iniziare a scoprire le relazioni fondamentali fra mente, corpo e spirito; perché quando si vede, per esempio, la Matrice della Mente in paragone con le Matrici del Corpo e dello Spirito si può tracciare certe conclusioni preliminari.

Quando, alla lunga, lo studente aveva padroneggiato queste visualizzazioni e aveva considerato ognuna delle sette classificazioni di archetipo (guardando alle relazioni fra mente, corpo e spirito) noi allora suggerivamo di considerare gli archetipi a coppie:

## IL CONTATTO DI RA: L'INSEGNAMENTO DELLA LEGGE DELL'UNO

- uno e due;
- tre e quattro;
- cinque;
- sei e sette.

Si può continuare in questa forma per gli archetipi del corpo e dello spirito.

Noterai che la considerazione del Significatore è stata lasciata disaccoppiata, perché il Significatore verrà accoppiato con l'Archetipo Ventidue.

Alla fine di questa linea di indagine lo studente stava iniziando ad afferrare sempre più profondamente le qualità e le risonanze di ogni archetipo. A questo punto, usando vari altri aiuti per l'evoluzione spirituale, incoraggiavamo l'iniziato ad imparare a diventare ogni archetipo e, importantissimo, a sapere, il meglio possibile entro la vostra illusione, quando l'adozione del personaggio dell'archetipo sarebbe spiritualmente e metafisicamente utile.

Come potete vedere, molto lavoro veniva condotto creativamente da ogni iniziato. Noi non abbiamo alcun dogma da offrire. Ognuno percepisce quello che è necessario ed utile per il sé.

Possiamo chiedere se vi sono brevi domande prima di lasciare questa seduta?

**88.25 INTERVISTATORE** C'è qualcosa che possiamo fare per migliorare il contatto o per mettere lo strumento più comodo?

**RA** Io sono Ra. Ancora vi ammoniamo a proposito delle distorsioni delle mani dello strumento. L'influenza di quarta densità su di esse potrebbe essere sconveniente per il fatto che, se gli viene permesso di procedere senza essere alleviata, sarà necessaria quasi immediatamente quella che voi chiamate chirurgia.

Gli allineamenti sono buoni. Siete stati meticolosi.

Vi lasciamo, amici miei, nell'amore e nella luce dell'Uno Infinito Creatore. Andate avanti, quindi, a rallegrarvi felicemente nella forza e nella gloriosa pace dell'Uno Infinito Creatore. Adonai.

## SESSIONE 89

9 GIUGNO 1982

**89.0 RA** Io sono Ra. Vi saluto nell'amore e nella luce dell'Uno Infinito Creatore. Adesso stiamo comunicando.

**89.1 INTERVISTATORE** Potresti darmi innanzitutto la condizione dello strumento, per favore?

**RA** Io sono Ra. È come enunciata in precedenza.

**89.2 INTERVISTATORE** Ho due domande di natura personale. La prima, durante l'ultima intensa meditazione lo strumento ha sperimentato un condizionamento molto forte da un'entità che non si è identificata e che non è andata via quando lei glielo ha chiesto. Ci diresti quindi che cosa stava accadendo?

**RA** Io sono Ra. Troviamo che allo strumento sia stata data l'opportunità di diventare un canale per un amico conosciuto in precedenza. Questa entità non è stata in grado di rispondere alle domande degli spiriti nel nome di Cristo, com'è la distorsione di questo strumento dei modi per distinguere fra quelli di orientamento positivo e quelli di orientamento negativo. Pertanto, dopo una certa resistenza, l'entità si è trovata con la necessità di prendere congedo.

**89.3 INTERVISTATORE** Questa particolare entità era il visitatore di quinta densità che abbiamo avuto piuttosto spesso in precedenza?

**RA** Io sono Ra. Questo è corretto.

**89.4 INTERVISTATORE** È di nuovo con noi in questo momento?

**RA** Io sono Ra. No. Il tentativo di parlare era dovuto all'occhio vigile dei sottoposti di quest'entità che hanno notato quello che si potrebbe definire un improvviso innalzamento della naturale abilità telepatica da parte dello strumento. Questa abilità è ciclica, del ciclo di diciotto periodi giornalieri, come abbiamo menzionato in passato.<sup>1</sup> Quindi, quest'entità ha deciso di tentare un altro metodo per accedere allo strumento tramite il libero arbitrio.

---

<sup>1</sup> Menzionato in passato in 61.3 e 64.10.

## IL CONTATTO DI RA: L'INSEGNAMENTO DELLA LEGGE DELL'UNO

**89.5 INTERVISTATORE** Questo era quello a cui io mi potrei riferire come un'accresciuta abilità nel ricevere telepaticamente su una gamma più ampia di frequenze di base tali da includere non solo la Confederazione ma anche quest'entità in particolare?

**RA** Io sono Ra. Questo non è corretto. Il punto all'apice del ciclo affina l'abilità di ricevere il segnale ma non cambia la natura di base dell'onda portante. Diciamo, c'è una maggiore potenza nell'antenna ricevente.

**89.6 INTERVISTATORE** Questa domanda potrebbe essere insignificante, ma un'entità di quinta densità della Confederazione che sia polarizzata positivamente trasmetterebbe sulla stessa frequenza del nostro compagno di quinta densità polarizzato negativamente?

**RA** Io sono Ra. Questo è corretto ed è la ragione per cui l'interrogazione di tutti i contatti è ben accetta dalla Confederazione dei Pianeti al Servizio dell'Uno Infinito Creatore.

**89.7 INTERVISTATORE** Domanda due: anche Jim ha sentito un condizionamento molto forte che non era richiesto mentre stava canalizzando Latwii recentemente e nelle sue personali meditazioni. Ci diresti anche cosa è accaduto in questi casi?

**RA** Io sono Ra. L'entità che è stata vostra compagna ha una frequenza vibratoria—ma appena poco inferiore— di quella del complesso di memoria sociale conosciuto come Latwii. Inoltre, Latwii è il principale consolatore della Confederazione per le entità che cercano al livello del complesso vibratorio di colui conosciuto come Jim.

Pertanto, anche questo stesso compagno stava tentando il contatto con questo strumento. Sebbene questo strumento avrebbe grande difficoltà nel distinguere il vero contatto per via della mancanza di esperienza del vostro compagno in questo tipo di servizio, ciò nonostante, è bene che anche questo strumento scelga qualche metodo di verifica dei contatti.

**89.8 INTERVISTATORE** Quanti dei nostri anni fa è terminata la terza densità di Ra?

**RA** Io sono Ra. I calcoli necessari per stabilire questo punto sono difficili dal momento che così tanto di quello che voi chiamate tempo è trascorso prima e dopo la terza densità, per come vedete voi la progressione del tempo dalla vostra

IL CONTATTO DI RA: L'INSEGNAMENTO DELLA LEGGE DELL'UNO  
prospettiva. Possiamo dire, in generale, che il tempo in cui abbiamo goduto del compimento della scelta è stato approssimativamente 2,6 milioni dei vostri anni solari nel passato. Tuttavia— correggiamo questo strumento. Il vostro termine è miliardi, 2,6 miliardi dei vostri anni nel passato. Tuttavia, questo tempo, come lo chiamate voi, non è significativo, perché lo spazio/tempo intercorso è stato da noi sperimentato in una maniera piuttosto diversa dalla vostra esperienza di terza densità dello spazio/tempo.

**89.9 INTERVISTATORE** Pare che la fine della terza densità di Ra sia coincisa con l'inizio della seconda densità di questo pianeta. È corretto questo?

**RA** Io sono Ra. Questo è grosso modo corretto.

**89.10 INTERVISTATORE** Il pianeta Venere è diventato un pianeta di quarta densità in quel tempo?

**RA** Io sono Ra. È così.

**89.11 INTERVISTATORE** Più tardi, poi, è diventato un pianeta di quinta densità?

**RA** Io sono Ra. Più tardi è diventato un pianeta di quarta/quinta densità; poi, più tardi un pianeta di quinta densità per una larga misura del vostro tempo. Le esperienze sia di quarta sia di quinta densità erano possibili sull'influenza planetaria che voi chiamate Venere.

**89.12 INTERVISTATORE** Qual è la sua densità attualmente?

**RA** Io sono Ra. La sua frequenza vibrazionale principale è di sesta densità. Tuttavia, noi, come complesso di memoria sociale, abbiamo scelto di lasciare quell'influenza. Pertanto, gli esseri che abitano quest'influenza planetaria in questo spazio/tempo sono entità di quinta densità. Il pianeta può essere considerato un pianeta di quinta/sesta densità.

**89.13 INTERVISTATORE** Qual è stata la ragione della vostra partenza?

**RA** Io sono Ra. Desideravamo essere di servizio.

**89.14 INTERVISTATORE** Ho qui un mazzo di carte di ventidue tarocchi che è stato copiato, secondo l'informazione che abbiamo, dalle pareti, io sospetto, della grande piramide di Giza. Se necessario possiamo replicare queste carte nel libro che

## IL CONTATTO DI RA: L'INSEGNAMENTO DELLA LEGGE DELL'UNO

stiamo preparando. Vorrei chiedere a Ra se queste carte rappresentano una replica esatta di ciò che c'è nella Grande Piramide?

**RA** Io sono Ra. La somiglianza è sostanziale.

**89.15 INTERVISTATORE** In altre parole, si può dire che la loro rappresentazione di ciò che c'è sui muri della Grande Piramide sia corretta per più del 95%?

**RA** Io sono Ra. Sì.

**89.16 INTERVISTATORE** Per come la vedo io, quindi: Ra ha fornito questi concetti archetipici ai sacerdoti d'Egitto che poi li hanno disegnati sulle pareti di una delle camere della Grande Piramide. Qual era la tecnica di trasmissione di queste informazioni ai sacerdoti? A quel tempo Ra camminava sulla superficie fra gli Egizi, oppure è stato fatto attraverso qualche forma di canalizzazione?

**RA** Io sono Ra. Questo è stato fatto in parte attraverso antichi insegnamenti e in parte attraverso visioni.

**89.17 INTERVISTATORE** Quindi in quel particolare periodo Ra aveva vagato per lungo tempo per il pianeta e camminato fra gli Egizi. È corretto questo?

**RA** Io sono Ra. Sì.

**89.18 INTERVISTATORE** Mi piacerebbe chiedere a Ra di ognuna di queste carte al fine di comprendere meglio gli archetipi. È accettabile questo?

**RA** Io sono Ra. Come abbiamo affermato in precedenza,<sup>2</sup> questi complessi di concetto archetipici sono uno strumento di apprendimento/insegnamento. Quindi, se dovessimo offrire informazioni che non venissero in risposta ad osservazioni dello studente noi infrangeremmo il libero arbitrio dell'allievo/insegnante essendo al contempo insegnante/allievo e allievo/insegnante.

**89.19 INTERVISTATORE** In tal caso ti chiederò: hai detto che Ra ha usato i tarocchi per sviluppare la personalità magica. Questo veniva fatto tramite il sistema di

---

<sup>2</sup> Affermato in precedenza in 88.14-15.



IL CONTATTO DI RA: L'INSEGNAMENTO DELLA LEGGE DELL'UNO  
apprendimento del diventare, nella mente, l'essenza di ogni archetipo ed in tal modo sviluppare la personalità magica?

**RA** Io sono Ra. Questo non è corretto. Vestire il proprio sé dentro un archetipo è una pratica avanzata dell'adepto che ha studiato a lungo questo sistema di archetipi.

I complessi di concetto che insieme sono intesi a rappresentare l'architettura di una porzione ricca e significativa della mente sono pensati per essere studiati come complessi di concetto individuali— come la Matrice, il Potenziatore, ecc.—vedendo le connessioni mente/corpo/spirito; e in coppie con una certa concentrazione sulla polarità del maschio e della femmina.

Se questi vengono studiati arriva il momento in cui profonde *trenodie* e gioiosi motivetti della mente profonda possono essere portati avanti con successo per intensificare, articolare ed innalzare alcuni aspetti della personalità magica.<sup>3</sup>

**89.20 INTERVISTATORE** Hai detto che ogni archetipo è un complesso di concetto. Definiresti per favore che cosa intendi con questa affermazione?

**RA** Io sono Ra. In superficie tale definizione è priva di merito, essendo circolare. Un complesso di concetto è un complesso di concetti proprio come una molecola è una struttura complessa composta da più di un tipo di nexus d'energia o atomo. Ogni atomo dentro una molecola è la sua unica identità e, con alcuni metodi, può essere rimosso dalla molecola. La molecola d'acqua può, con mezzi chimici, essere spinta a separarsi in idrogeno e ossigeno. Separatamente essi non possono essere considerati uguali all'acqua. Quando vengono formati in una struttura molecolare che rappresenta l'acqua i due sono irrefregabilmente acqua.<sup>4</sup>

Proprio in questo modo ogni archetipo ha al suo interno parecchi atomi radice dell'essenza organizzativa. Separatamente la struttura generale del complesso

---

<sup>3</sup> In questo contesto, *trenodia* può essere definita come “un poema, discorso o canzone di lamento funebre.”

<sup>4</sup> In questo contesto, *irrefregabilmente* può essere definito come “indiscutibilmente.”

## IL CONTATTO DI RA: L'INSEGNAMENTO DELLA LEGGE DELL'UNO

non si può vedere. Insieme il complesso di concetti è irrefragabilmente una cosa sola.

Tuttavia, proprio come è utilissimo nell'afferrare i potenziali nei vostri sistemi fisici della natura costituente dell'acqua, così nell'afferrare la natura di un archetipo è utile avere un senso dei concetti che lo compongono.

**89.21 INTERVISTATORE** Nell'Archetipo Numero Uno, rappresentato dalla carta numero uno dei tarocchi, a me la Matrice della Mente pare che abbia quattro parti fondamentali per il complesso. Osservando la carta abbiamo, primo e più ovvio, il Mago come una parte, e quello che sembra essere una stella in avvicinamento. Una cicogna o un uccello simile sembra essere in una gabbia. Sul lato superiore della gabbia abbiamo qualcosa che appare molto difficile da discernere. È in qualche modo corretta questa mia analisi?

**RA** Io sono Ra. Sei competente nell'osservare le figure. Non hai ancora afferrato la natura della Matrice della Mente nel modo più completo che è realisticamente possibile nella contemplazione. Faremmo notare che le rappresentazioni disegnate dai sacerdoti erano un po' distorte dalla conoscenza e dalla dipendenza dagli insegnamenti basati sull'astrologia dei Caldei.

**89.22 INTERVISTATORE** Quando Ra ha originariamente addestrato o insegnato agli Egiziani a proposito dei tarocchi, Ra hanno agito come insegnanti/allievi al punto che Ra sono diventati allievi/insegnanti?

**RA** Io sono Ra. Questa distorsione ci è stata risparmiata.

**89.23 INTERVISTATORE** Allora potresti dirmi quali informazioni avete dato al sacerdote Egiziano, o all'Egiziano, che per primo è stato contattato o istruito in relazione al primo archetipo? Ti è possibile farlo entro i limiti della Prima Distorsione?

**RA** Io sono Ra. È possibile. Il nostro primo passo, come abbiamo detto, è stato di presentare le descrizioni in forma verbale di tre immagini: la uno, la otto, la quindici; poi sono state poste le domande: "Cosa senti che possa rappresentare un uccello?" "Cosa senti che possa rappresentare una bacchetta?" "Cosa senti che rappresenta il maschio?" e così via fino a quando coloro che studiavano non stavano lavorando su un sistema in cui le immagini utilizzate diventavano

IL CONTATTO DI RA: L'INSEGNAMENTO DELLA LEGGE DELL'UNO  
evocative di un sistema di concetti. È un lavoro lento quando viene fatto per la prima volta.

Possiamo notare, con simpatia, che tu indubbiamente ti senti strozzato dalla difficoltà opposta, quella di una grande massa di osservazione su questo sistema, le quali tutte hanno un certo merito dato che ogni studente sperimenta la mente archetipica e la sua struttura in un modo unico, utile per quello studente. Sugeriamo che uno o più di questo gruppo faccia quello che abbiamo suggerito affinché noi, senza trasgredire, si possa offrire osservazioni su questo interessante argomento che può essere di ulteriore aiuto per coloro che indagano in questa direzione.

Faremmo notare in questo momento che lo strumento sta avendo delle fitte di dolore quasi continue. Pertanto, chiediamo che ognuno del gruppo di supporto sia specialmente consapevole di qualsiasi mala-informazione affinché noi si possa correggere qualsiasi distorsione delle informazioni al più presto possibile.

**89.24 INTERVISTATORE** Ora per come lo capisco io, quello che tu suggerisci man mano che i tarocchi vanno avanti è di studiare le scritture che abbiamo disponibili e da queste formulare domande. È corretto questo?

**RA** Io sono Ra. No.

**89.25 INTERVISTATORE** Mi spiace, non avevo capito esattamente cosa intendessi in merito a questo. Sarebbe appropriato allora che io risponda alle domande in merito a quello che io penso sia il significato dei tre oggetti di cui hai parlato tu per la Carta Numero Uno e poi la Carta Otto, ecc.? È questo che intendevi?

**RA** Io sono Ra. Questo è molto vicino alla nostra intenzione. Era nostra intenzione suggerire che uno o più di voi intraprenda il piano di studi che abbiamo suggerito noi.

Le domande che hanno a che fare con gli archetipi così come si trovano nei tarocchi, dopo questo punto, possono assumere la forma dell'osservazione di quelle che sembrano essere le caratteristiche di ogni archetipo; relazioni fra archetipi di mente, corpo e spirituali dello stesso grado, come la Matrice; o archetipi visti in relazione alla polarità, specialmente se osservati a coppie.

## IL CONTATTO DI RA: L'INSEGNAMENTO DELLA LEGGE DELL'UNO

Qualsiasi osservazione fatta da uno studente che abbia completato queste considerazioni riceverà in ritorno il nostro commento. La nostra grande evasività nell'interpretazione, per la prima volta, dei vari elementi dell'allievo/insegnante di una figura su un pezzo di cartone è interconnessa sia con la Legge della Confusione sia con le difficoltà delle distorsioni delle figure sul cartone. Pertanto, possiamo suggerire una coscienziosa revisione di quello che abbiamo già fornito riguardo a questo argomento in contrapposizione alla maggior fiducia riposta su ogni interpretazione delle figure dell'archetipo, o su qualche sistema che è stato organizzato come metodo di studio di queste figure.

**89.26 INTERVISTATORE** Va bene; cercheremo di farlo. Ra ha affermato che è stata realizzata una svolta importante quando è stata posta l'appropriata enfasi sull'Arcano Ventidue. Questo non è accaduto fino a quando Ra non ha completato la terza densità. Da questo ritengo che Ra, essendo polarizzato positivamente, abbia probabilmente avuto alcune delle stesse difficoltà che avevano luogo prima del velo in quanto la polarità negativa non era apprezzata. È una supposizione. È corretto questo?

**RA** Io sono Ra. Per un certo verso è precisamente corretto. Il nostro raccolto è stato in grande maggioranza positivo, e il nostro apprezzamento per coloro che erano negativi era relativamente ignaro.

Tuttavia, intendevamo suggerire che (nell'uso del sistema a voi noto come tarocchi per l'avanzamento nell'evoluzione spirituale del sé) un'appropriata comprensione, se possiamo usare questo termine improprio, dell'Archetipo Ventidue è enormemente utile per affinare la visione basilare del Significatore della Mente, del Corpo e dello Spirito; e, inoltre, mette in più nuda evidenza la Trasformazione e la Grande Via dei complessi della Mente, del Corpo e dello Spirito.

**89.27 INTERVISTATORE** Ci sono stati alcuni della popolazione di Ra raccolti negativamente alla fine della terza densità di Ra?

**RA** Io sono Ra. Non abbiamo avuto alcun raccolto negativo in quanto tale, sebbene vi siano state due entità che si sono raccolte durante la terza densità sul sentiero negativo o del servizio-al-sé. Vi sono stati, comunque, sulla superficie planetaria durante la terza densità quelli i cui schemi vibratorii erano nel campo negativo ma non erano raccogliibili.

## IL CONTATTO DI RA: L'INSEGNAMENTO DELLA LEGGE DELL'UNO

**89.28 INTERVISTATORE** Qual era la popolazione media totale incarnata su Venere in terza densità, il numero?

**RA** Io sono Ra. Noi eravamo una piccola popolazione che ha abitato in quelle che voi considerereste condizioni difficoltose. Il nostro raccolto è stato approssimativamente di 6 milioni e 500 mila complessi mente/corpo/spirito. Ci sono stati approssimativamente 32 milioni di complessi mente/corpo/spirito che hanno ripetuto la terza densità altrove.

**89.29 INTERVISTATORE** Qual era l'attitudine appena prima del raccolto di quelle entità raccogliibili di Ra rispetto a quelli che erano ovviamente non raccogliibili?

**RA** Io sono Ra. Quelli di noi che avevano il dono della polarità provavano profonda compassione per quelli che sembravano risiedere nell'oscurità. Questa è la descrizione più adatta dato che il nostro era un pianeta fortemente luminoso nel senso fisico.

È stato fatto ogni tentativo per uscirne con qualsiasi cosa sembrasse necessaria. Tuttavia, quelli sul sentiero positivo hanno il conforto dei compagni, e noi di Ra abbiamo posto una gran parte della nostra attenzione sulle possibilità di raggiungere l'iniziazione spirituale e metafisica, o di lavorare nel raggio indaco, attraverso i mezzi delle relazioni con gli altri-sé. Di conseguenza, la compassione per quelli nell'oscurità è stata bilanciata dall'apprezzamento per la luce.

**89.30 INTERVISTATORE** L'attitudine di Ra verso le stesse entità non raccogliibili sarebbe differente in questo nexus rispetto all'epoca del raccolto di terza densità?

**RA** Io sono Ra. Non sostanzialmente. A coloro che desiderano dormire possiamo offrire solamente quei comfort pensati per dormire. Il Servizio è possibile solamente per quanto viene richiesto. Noi eravamo pronti a servire in qualsiasi modo potevamo. Questo sembra ancora soddisfacente come mezzo per trattare con gli altri-sé in terza densità. È nostra sensazione che essere ogni entità che si tenta di servire significhi semplificare la comprensione di quale servizio sia necessario o possibile.

**89.31 INTERVISTATORE** Quali tecniche per la polarizzazione negativa hanno usato le due entità raccolte negativamente su un pianeta polarizzato tanto positivamente?

## IL CONTATTO DI RA: L'INSEGNAMENTO DELLA LEGGE DELL'UNO

**RA** Io sono Ra. La tecnica del controllo sugli altri e la dominazione sulla morte fisica è stata usata in entrambi i casi. Su un'influenza planetaria molto poco abituata alla carneficina queste entità sono state in grado di polarizzarsi con questi mezzi. Nel vostro ambiente di terza densità all'epoca della vostra esperienza tali entità verrebbero meramente considerate, diciamo, despoti spietati che sovvenzionano la guerra santa.

**89.32 INTERVISTATORE** Queste due entità si sono evolute dalla seconda densità del pianeta Venere insieme al resto della popolazione di Venere che è diventata Ra, dalla seconda densità alla terza?

**RA** Io sono Ra. No.

**89.33 INTERVISTATORE** Qual era l'origine delle due entità di cui parli?

**RA** Io sono Ra. Queste entità erano erranti provenienti da una iniziale quinta densità positiva.

**89.34 INTERVISTATORE** Eppure, sebbene si fossero già evoluti attraverso una quarta densità positiva, diciamo, hanno invertito polarità reincarnandosi in terza densità. È corretto questo?

**RA** Io sono Ra. Questo è corretto.

**89.35 INTERVISTATORE** Qual è stato il catalizzatore per il loro cambiamento?

**RA** Io sono Ra. Fra la nostra gente c'era quella che si può considerare, dal punto di vista della saggezza, una sovrabbondanza d'amore. Queste entità hanno osservato coloro che erano ancora nell'oscurità e hanno visto che quelli con un punto di vista neutrale o in qualche modo negativo trovavano tale armonia, diciamo, nauseante. Gli erranti hanno sentito che un modo più saggiamente orientato di ricercare l'amore poteva essere più attraente per quelli nell'oscurità.

Dapprima un'entità ha iniziato il suo lavoro. Rapidamente la seconda ha trovato la prima. Queste entità si sono accordate per servire insieme, e così hanno fatto, glorificando l'Uno Creatore, ma non come intendevano. Intorno a loro si sono subito raccolti quelli che trovavano facile credere che una serie di specifiche conoscenze e saggezze li avrebbero avanzati verso il Creatore.

## IL CONTATTO DI RA: L'INSEGNAMENTO DELLA LEGGE DELL'UNO

La fine di questo è stata la graduazione in quarta densità negativa degli erranti, che avevano molto potere della personalità, e un piccolo approfondimento dell'elemento negativamente polarizzato di quelli non polarizzati positivamente. Non c'è stato alcun raccolto negativo in quanto tale.

**89.36 INTERVISTATORE** Qual era la ragione dell'errare di questi due erranti, ed erano essi maschio e femmina?

**RA** Io sono Ra. Tutti gli erranti giungono per essere di assistenza nel servire il Creatore, ognuno a modo suo. Gli erranti dei quali stavamo parlando erano effettivamente incarnati come maschio e femmina dato che questo è di gran lunga il sistema più efficiente di associazione.

**89.37 INTERVISTATORE** Come ardita supposizione, una di queste entità non potrebbe essere quella che è stata nostra compagna qui per un certo tempo nelle nostre sedute, potrebbe essere?

**RA** Io sono Ra. No.

**89.38 INTERVISTATORE** Quindi da quello che dici suppongo che questi erranti siano ritornati o che abbiano errato verso la terza densità di Ra probabilmente per seminare una maggiore saggezza in quella che loro vedevano come una sovrabbondanza di compassione nella cultura di Ra. È corretto questo?

**RA** Io sono Ra. Questo non è corretto nel senso che prima dell'incarnazione il desiderio di questi erranti era solo di aiutare nel servizio agli altri. La domanda ha correttezza se vista dal punto di vista degli erranti entro quella incarnazione.

**89.39 INTERVISTATORE** Semplicemente non riesco a capire perché essi pensassero che un pianeta che stava facendo tanto bene quanto stava facendo Ra, per quanto possa vedere io, avesse bisogno di erranti per aiutare con il raccolto. È forse accaduto piuttosto presto nella terza densità di Ra?

**RA** Io sono Ra. È stato nel secondo ciclo di 25.000 anni. Abbiamo avuto un raccolto di sei su trenta milioni, a grandi linee, di complessi mente/corpo/spirito, meno del 20%. Gli erranti sono sempre attirati verso qualsiasi percentuale non ancora polarizzata e arrivano quando c'è una chiamata. C'è stata una chiamata da parte di quelli che non erano polarizzati positivamente in quanto tali ma che cercavano di essere polarizzati positivamente e cercavano saggezza, sentendo

IL CONTATTO DI RA: L'INSEGNAMENTO DELLA LEGGE DELL'UNO  
compassione per gli altri-sé su Venere come compiacimento o compatimento  
verso gli altri-sé.

**89.40 INTERVISTATORE** Qual era l'attitudine di queste due entità dopo che sono state graduate alla quarta densità negativa e, essendo il velo rimosso, hanno compreso di aver invertito polarità?

**RA** Io sono Ra. Erano sconcertati.

**89.41 INTERVISTATORE** Poi hanno continuato a sforzarsi di polarizzarsi negativamente per un raccolto di quinta densità in senso negativo, o hanno fatto qualcos'altro?

**RA** Io sono Ra. Hanno lavorato con la quarta densità negativa per un certo periodo fino a quando, entro questa struttura, gli schemi precedentemente appresi del sé sono stati riacquisiti e la loro polarità è stata, con grande sforzo, invertita. C'è stata una grande quantità di lavoro positivo di quarta densità poi da ripercorrere.

**89.42 INTERVISTATORE** Come fa Ra ad essere consapevole di questa informazione? Con quali mezzi Ra conosce il preciso orientamento di queste due entità in quarta densità negativa, ecc.?

**RA** Io sono Ra. Queste entità si sono unite a Ra in quarta densità positiva per una porzione del ciclo che noi abbiamo sperimentato.

**89.43 INTERVISTATORE** Desumo quindi che siano arrivati sul tardi. È corretto questo?

**RA** Io sono Ra. Sì.

**89.44 INTERVISTATORE** Non intendevo finire così tanto fuori strada dalla mia direzione originale di indagine, ma penso che alcune di queste escursioni siano molto illuminanti ed aiuteranno nella comprensione dei meccanismi di base cui siamo così interessati nell'evoluzione.

Ra ha affermato che gli archetipi sono utili se usati in modo controllato. Mi faresti un esempio di cosa intendi per usare un archetipo in un modo controllato?

**RA** Io sono Ra. Parliamo con un certo dispiacere dicendo che questa sarà la nostra ultima domanda lunga. C'è una sostanziale energia rimasta, ma questo



IL CONTATTO DI RA: L'INSEGNAMENTO DELLA LEGGE DELL'UNO  
strumento ha distorsioni che si avvicinano rapidamente al limite della nostra  
abilità di mantenere sicuro il contatto.

L'uso controllato dell'archetipo è quello che si fa all'interno del sé per la  
polarizzazione del sé— e a beneficio del sé, qualora polarizzato negativamente, o  
di altri, qualora polarizzato positivamente— ai livelli più sottili.

Tieni a mente in ogni momento che la mente archetipica è una porzione della  
mente profonda e dà forma ai processi di pensiero. Quando l'archetipo viene  
tradotto senza riguardo per la proprietà magica nelle azioni manifeste quotidiane  
di un individuo, possono aver luogo le più grandi distorsioni, ed è possibile una  
grande violazione del libero arbitrio altrui.

Questo è più accettabile per uno polarizzato negativamente. Tuttavia, anche il  
più attentamente polarizzato dei mente/corpo/spiriti negativi<sup>5</sup> preferirà operare  
con uno strumento finemente sintonizzato.

Possiamo chiedere se c'è qualche breve domanda prima di lasciare questa seduta?

**89.45 INTERVISTATORE** Farò giusto l'affermazione che io percepisco che un raccolto di  
polarità negativa sia possibile con meno negatività in un ambiente come  
l'ambiente di Ra rispetto all'ambiente come quello che abbiamo noi attualmente  
e chiederò se questo sia corretto, e poi se c'è qualche cosa che possiamo fare per  
migliorare il contatto o il comfort dello strumento?

**RA** Io sono Ra. Innanzitutto, i requisiti del raccolto sono impostati. È, tuttavia,  
più facile servire il sé completamente o quasi se c'è poca resistenza.

In materia di nutrizione dello strumento suggeriamo ulteriore manipolazione del  
lato dorsale e delle appendici di questo strumento ed i turbini d'acqua, se  
possibile. Gli allineamenti sono coscienziosi. Chiediamo la vostra vigilanza sugli  
allineamenti e sulle preparazioni. Va tutto bene, amici miei.

Io sono Ra. Vi lascio nell'amore e nella luce dell'Uno Infinito Creatore. Andate  
avanti, quindi, a rallegrarvi nella forza e nella pace dell'Uno Infinito Creatore.  
Adonai.

---

<sup>5</sup> Dovrebbe essere complessi mente/corpo/spirito, presumibilmente.

## SESSIONE 90

19 GIUGNO 1982

**90.0 RA** Io sono Ra. Vi saluto nell'amore e nella luce dell'Uno Infinito Creatore. Adesso stiamo comunicando.

**90.1 INTERVISTATORE** Innanzitutto, per favore dammi la condizione dello strumento.

**RA** Io sono Ra. Il deficit di energia del complesso fisico è un po' aumentato dalle continue distorsioni verso il dolore. I livelli di energia vitale sono come rilevati in precedenza, avendo fluttuato lievemente fra le domande.

**90.2 INTERVISTATORE** Potresti dirmi la situazione rispetto ai nostri compagni di quarta e quinta densità in questo momento?

**RA** Io sono Ra. La lega dei compagni di quarta densità accompagna il vostro gruppo. L'amico di quinta densità, in questo nexus spazio/temporale, opera esclusivamente nella sua densità.

**90.3 INTERVISTATORE** Con quali mezzi queste particolari entità di quarta densità giungono dalla loro origine fino alla nostra posizione?

**RA** Io sono Ra. Il meccanismo della chiamata è stato precedentemente esplorato.<sup>1</sup> Quando si effettua una distorsione che può essere connotata negativamente, avviene questa chiamata.

In aggiunta, la luce di cui abbiamo parlato, che si emana dai tentativi di essere di servizio agli altri in un senso piuttosto chiaro e lucido, è un altro tipo di chiamata in quanto rappresenta ciò che richiede bilanciamento mediante tentazione.

Terzo, ci sono state alcune vie all'interno dei complessi mente/corpo/spirito di questo gruppo che sono state rese disponibili dal vostro amico di quinta densità.

**90.4 INTERVISTATORE** In realtà, la domanda che intendevo io era come giungono qui? Con quali mezzi di movimento?

---

<sup>1</sup> Esplorato precedentemente in molti posti, compresi 6.23, 7.1-8, 10.13, 24,8, 68.16, 72.7-8, 73.3-4, 74.12-13, 80.5 e 87.9.

## IL CONTATTO DI RA: L'INSEGNAMENTO DELLA LEGGE DELL'UNO

**RA** Io sono Ra. Nel meccanismo della chiamata, il movimento è come te lo aspetteresti; cioè le entità sono all'interno della vostra influenza planetaria e, essendo giunti attraverso la rete di quarantena, sono liberi di rispondere a tale chiamata.

Le tentazioni vengono offerte da quelle entità negative di quelli che voi chiamereste i vostri piani interiori. Questi, diciamo, angeli oscuri sono stati impressionati dal sentiero del servizio-al-sé offerto da coloro che sono giunti attraverso la quarantena dai giorni antichi. E queste entità, molto similmente alle vostre presenze angeliche di natura positiva, sono pronte a muoversi col pensiero all'interno dei piani interiori di questa influenza planetaria operando dal tempo/spazio allo spazio/tempo.

Il meccanismo dell'entità di quinta densità è da densità a densità ed è di natura magica. La quarta densità, di per sé, non è capace di costruire l'autostrada nella rete energetica. Tuttavia, è capace di usare quella che è stata lasciata intatta. Queste entità sono, di nuovo, le entità di Orione di quarta densità.

**90.5 INTERVISTATORE** Hai detto in precedenza che le entità di quinta densità hanno una rassomiglianza con quelli di noi in terza densità sul pianeta Terra, ma quelle di quarta densità no. Potresti descrivere le entità di quarta densità e dirmi perché non ci assomigliano?

**RA** Io sono Ra. La descrizione deve essere trattenuta sotto la Legge della Confusione. La causa della diversità dei cosiddetti veicoli fisici è la rimanente varietà di eredità dalle forme veicolari fisiche di seconda densità. Il processo di quella che voi chiamate evoluzione fisica continua ad avere influenza nella quarta densità. Solo quando le Vie della Saggezza hanno iniziato a raffinare la forza di quello che voi potreste banalmente chiamare pensiero la forma della manifestazione del complesso fisico è più strettamente sotto la direzione della coscienza.

**90.6 INTERVISTATORE** Se la popolazione di questo pianeta assomiglia attualmente alle entità di quinta densità, mi stavo chiedendo perché è così? Se ti ho capito bene, il processo di evoluzione sarebbe normalmente quello della terza densità che assomiglia a quello che si è evoluto nella seconda densità, e si raffina in quarta densità e poi ancora in quinta, diventando quello che la popolazione di questo pianeta appare in terza densità. Perché questo pianeta— A me pare che questo

IL CONTATTO DI RA: L'INSEGNAMENTO DELLA LEGGE DELL'UNO  
pianeta sia in anticipo su sé stesso per il modo in cui il suo complesso mente/corpo/spirito, o complesso corporeo appare. Qual è la ragione per questo?

**RA** Io sono Ra. La tua domanda si basa su un errore di concetto. Desideri che commentiamo o desideri rifare la domanda?

**90.7 INTERVISTATORE** Per favore commenta il mio errore di concetto se possibile.

**RA** Io sono Ra. In quinta densità la manifestazione del complesso fisico è sempre più sotto il controllo del complesso della mente conscia. Pertanto, l'entità di quinta densità può dissolvere una manifestazione e crearne un'altra. Di conseguenza, la scelta di un'entità o di un complesso di entità di quinta densità che desidera comunicare con la vostra gente sceglierebbe di rassomigliare ai veicoli del complesso fisico, chimico, del raggio giallo della vostra gente.

**90.8 INTERVISTATORE** Capisco. Molto approssimativamente, se si dovesse spostare un'entità di terza densità da qualche altro pianeta a questo pianeta, che percentuale fra tutti quelli a conoscenza di Ra assomiglierebbero abbastanza alle entità della Terra tanto da passare inosservate in una folla?

**RA** Io sono Ra. Forse il cinque per cento.

**90.9 INTERVISTATORE** Quindi c'è un'estrema varietà nelle forme del veicolo fisico in terza densità nell'universo. Presumo che questo sia vero anche per la quarta densità. È corretto questo?

**RA** Io sono Ra. È così. Vi ricordiamo che c'è una grande distanza teorica fra il chiedere che le creature di un'infinita creazione siano impercettibilmente simili al sé e osservare quei segni che possono essere chiamati umani che denotano le caratteristiche della terza densità dell'auto-coscienza: del raggrupparsi in coppie, in gruppi sociali, e in razze; e in ulteriori modi caratteristici dell'uso dell'auto-coscienza per raffinare e ricercare il significato del *milieu*.

**90.10 INTERVISTATORE** Bene, secondo la conoscenza di Ra delle forme fisiche di terza densità, quale percentuale sarebbe abbastanza simile alle forme fisiche di questo pianeta tanto che noi riterremmo come entità umane anche se fossero un po' diverse? Questa dev'essere molto approssimativa per il fatto che la mia definizione è molto approssimativa.

## IL CONTATTO DI RA: L'INSEGNAMENTO DELLA LEGGE DELL'UNO

**RA** Io sono Ra. Questa percentuale è ancora bassa, forse dal tredici al quindici per cento per via delle capacità delle varie forme di vita della seconda densità di portarsi dietro ogni funzione necessaria per il lavoro di terza densità. Quindi, da osservare sarebbe il comportamento che indica auto-coscienza ed interazione propositiva con un'aria senziente riguardo all'entità, piuttosto che quelle caratteristiche che per la vostra gente connotano in modo familiare l'umanità della vostra forma di terza densità.

**90.11 INTERVISTATORE** Ora la mia linea di indagine... sto cercando di collegare la creazione dei vari Logos ed il loro uso originale del sistema di archetipi nella loro creazione, e mi scuso per una possibile mancanza di efficienza nel far questo, ma lo trovo un po' difficile. Ora, per questo particolare Logos all'inizio, prima della sua creazione della prima densità, il sistema archetipico che aveva scelto per le sue creazioni include le forme che si sarebbero evolute, ed in particolare la forma umana di terza densità, oppure questo era del tutto correlato al concetto archetipico?

**RA** Io sono Ra. La scelta della forma è precedente alla formazione della mente archetipica. Quando il Logos crea il Proprio piano per l'evoluzione, allora la forma scelta viene adottata.

**90.12 INTERVISTATORE** C'era una ragione per la scelta delle forme che si sono evolute su questo pianeta e, se sì, qual era?

**RA** Io sono Ra. Non siamo completamente certi del perché il nostro Logos e parecchi Logos vicini approssimativamente dello stesso spazio/tempo di fioritura abbiano scelto la forma eretta bipede delle scimmie di seconda densità su cui investire. È stata nostra supposizione— che condividiamo con voi fintanto che siete consapevoli che è una mera opinione— che il nostro Logos fosse interessato, diciamo, ad intensificare ulteriormente il processo del velo offrendo alla forma di terza densità la probabilità quasi completa che lo sviluppo della parola prendesse completa precedenza sulla comunicazione del concetto o sulla telepatia.

Abbiamo anche la supposizione che il cosiddetto pollice opponibile fosse visto come un eccellente mezzo per intensificare il processo del velo così che, piuttosto che riscoprire le forze della mente, l'entità di terza densità sarebbe spinta, dalla

IL CONTATTO DI RA: L'INSEGNAMENTO DELLA LEGGE DELL'UNO  
forma della sua manifestazione fisica, a fabbricare, impugnare ed utilizzare strumenti fisici.

**90.13 INTERVISTATORE** Suppongo che il sistema di archetipi quindi sia stato ideato per estendere ulteriormente questi particolari principi. È corretto questo?

**RA** Io sono Ra. L'espressione è difettosa. Tuttavia, è corretto che le immagini della mente archetipica siano figlie delle manifestazioni fisiche di terza densità della forma del Logos che ha creato la particolare opportunità evolutiva.

**90.14 INTERVISTATORE** Ora, per come la capisco, io gli archetipi sono predisposizioni di natura assai fondamentale che, sotto il libero arbitrio, generano le esperienze di ogni entità. È corretto questo?

**RA** Io sono Ra. La mente archetipica è una parte di quella mente che dà forma a tutta l'esperienza. Ricorda per favore la definizione della mente archetipica come depositaria di quei raffinamenti di quella mente cosmica, o totale, compiuti da questo particolare Logos e peculiari solo per questo Logos.

Dunque, la si potrebbe vedere come una delle radici della mente, non la più profonda ma per alcuni versi certamente la più istruttiva. L'altra radice della mente da ricordare è la mente razziale o planetaria, la quale anch'essa fino ad un certo grado dà forma alle concettualizzazioni di ogni entità.

**90.15 INTERVISTATORE** In quale momento del processo evolutivo la mente archetipica ha per la prima volta effetto sull'entità?

**RA** Io sono Ra. Nel momento in cui un'entità, o per caso o intenzionalmente, riflette un archetipo, la mente archetipica risuona. Dunque, l'attivazione casuale delle risonanze archetipiche inizia quasi immediatamente nell'esperienza di terza densità. L'uso disciplinato di questo strumento di evoluzione viene molto più tardi in questo processo.

**90.16 INTERVISTATORE** Qual era l'obiettivo finale di questo Logos nel disegnare la mente archetipica come ha fatto Lui?

**RA** Io sono Ra. Ogni Logos desidera creare un'espressione più eloquente di esperienza del Creatore per il Creatore. La mente archetipica è intesa ad innalzare questa abilità di esprimere il Creatore in schemi più simili alla coda aperta a

IL CONTATTO DI RA: L'INSEGNAMENTO DELLA LEGGE DELL'UNO  
ventaglio di un pavone: con ogni faccia del Creatore vivida, solenne e brillante di articolata bellezza.

**90.17 INTERVISTATORE** Ra ha familiarità con la mente archetipica di qualche altro Logos che non sia la stessa di quella che sperimentiamo noi?

**RA** Io sono Ra. Ci sono entità di Ra che hanno servito come lontani erranti per quelli di un altro Logos. L'esperienza è stata una di quelle che fanno barcollare le capacità intellettuali ed intuitive, perché ogni Logos predispone un esperimento abbastanza diverso da tutti gli altri che le sottigliezze della mente archetipica di un altro Logos sono estremamente tenebrose per i risonanti complessi di mente, di corpo e di spirito di questo Logos.

**90.18 INTERVISTATORE** Pare (perlomeno a me) che da questo Logos sia stata creata una gran percentuale di entità le cui distorsioni erano verso la bellicosità, in quanto abbiamo avuto le esperienze di Maldek e di Marte e ora della Terra. Sembra che Venere sia stata l'eccezione a quella che potremmo quasi chiamare la regola della bellicosità. È corretto questo? E questo era previsto e pianificato nella costruzione della mente archetipica— probabilmente non particolarmente rispetto alla guerra come l'abbiamo sperimentata noi ma come l'azione estrema sulla polarizzazione nella coscienza?

**RA** Io sono Ra. È corretto che il Logos ha disegnato il Proprio esperimento per cercare di raggiungere le opportunità maggiormente possibili per la polarizzazione in terza densità. Non è corretto che le bellicosità dei tipi specifici per le vostre esperienze siano state pianificate dal Logos. Questa forma di espressione di ostilità è un interessante risultato che è apparentemente concomitante con l'abilità nel costruire attrezzi. La scelta del Logos di usare la forma di vita con il pollice prensile è la decisione alla quale si può ricondurre questo tipo di bellicosità.

**90.19 INTERVISTATORE** Quindi il nostro Logos sperava di veder generato un raccolto positivo e negativo da ogni densità fino alla sesta, cominciando con la terza, che è la forma più efficiente per generare l'esperienza a Lui nota all'epoca della Sua costruzione di questo sistema di evoluzione?

**RA** Io sono Ra. Sì.

**90.20 INTERVISTATORE** Quindi, costruito nelle basi per gli archetipi c'è probabilmente il meccanismo per creare la polarizzazione nella coscienza per il servizio agli altri e per il servizio al sé. Di fatto, è vero questo?

**RA** Io sono Ra. Sì. Noterai le molte tendenze innate che suggeriscono la possibilità che un percorso sia più efficiente dell'altro. L'idea del Logos era questa.

**90.21 INTERVISTATORE** Quindi quello che stai dicendo è che una volta riconosciuto il cammino, l'entità polarizzata positivamente o negativamente può trovare suggerimenti lungo il proprio cammino riguardo all'efficienza di tale cammino. È corretto questo?

**RA** Io sono Ra. Quello che dici è corretto per suo stesso merito, ma non è una ripetizione della nostra affermazione. Il nostro suggerimento era che all'interno del nexus esperienziale di ogni entità, all'interno del suo ambiente di seconda densità ed all'interno delle radici della mente, vi sono collocate predisposizioni che indicano all'occhio attento il più efficiente dei due cammini. Volendo un aggettivo più preciso, diciamo che questo Logos ha una predisposizione verso la gentilezza.

**90.22 INTERVISTATORE** Quindi stai dicendo che il più efficiente dei due sentieri è stato suggerito in modo subliminale in seconda densità come il sentiero del servizio agli altri. È corretto?

**RA** Io sono Ra. Noi non abbiamo detto quale fosse il sentiero più efficiente. Tuttavia, la tua supposizione è corretta, come ben sai avendo esaminato di ogni sentiero in un certo dettaglio in domande precedenti.

**90.23 INTERVISTATORE** Sarebbe questa la ragione per un raccolto maggiormente positivo? Sospetto di no, ma ci sarebbero dei Logos che hanno una percentuale di raccolti maggiormente negativi a causa di questo tipo di predisposizioni?

**RA** Io sono Ra. No. Ci sono stati Logos con percentuali maggiori di raccolti negativi. Tuttavia, i meccanismi delle predisposizioni non possono cambiare i requisiti per raggiungere la raccogliibilità nel senso positivo o nel senso negativo.

Ci sono Logos che hanno offerto un contesto neutrale nel quale polarizzarsi. Questo Logos ha scelto di non far questo ma ha scelto invece di permettere che



IL CONTATTO DI RA: L'INSEGNAMENTO DELLA LEGGE DELL'UNO  
più amore e più luce dell'Infinito Creatore fossero visibili e disponibili sia interiormente sia esteriormente alle sensazioni ed alle concettualizzazioni dei mente/corpo/spiriti<sup>2</sup> sotto la Sua attenzione nella sperimentazione.

**90.24 INTERVISTATORE** C'è stata qualche altra circostanza, tendenza, conseguenza o piano impostato dal Logos oltre a quelli di cui abbiamo discusso per l'evoluzione delle Sue parti attraverso le densità?

**RA** Io sono Ra. Sì.

**90.25 INTERVISTATORE** Quali erano?

**RA** Io sono Ra. Solo un'altra; cioè, la permeabilità delle densità così che vi potesse essere comunicazione da densità a densità e da piano a piano o da sub-densità a sub-densità.

**90.26 INTERVISTATORE** Allora per come la vedo io il piano per l'evoluzione di questo Logos: è stato pianificato per creare un'esperienza più vivida possibile, ma anche un'esperienza che fosse modellata un po' rispetto all'Infinito Creatore ed in grado di accelerare la progressione come funzione della volontà per via della permeabilità delle densità. Ho descritto accuratamente il piano generale di questo Logos rispetto alla Sua evoluzione?

**RA** Io sono Ra. Fatta eccezione per le azioni del sé non manifesto e per le azioni del sé con l'altro-sé, sei stato ragionevolmente accurato.

**90.27 INTERVISTATORE** Quindi, la mente archetipica e gli archetipi sono il meccanismo più importante per formare le vie e la vera essenza dell'esperienza che noi sperimentiamo qui oggi?

**RA** Io sono Ra. Queste risorse sono una parte di ciò a cui ti riferisci tu.

**90.28 INTERVISTATORE** Quello che sto chiedendo in realtà è di quale parte in percentuale, a grandi linee, sono responsabili?

**RA** Io sono Ra. Chiediamo una volta ancora che consideri che la mente archetipica è una parte della mente profonda. Vi sono parecchie porzioni di

---

<sup>2</sup> Dovrebbe essere complessi mente/corpo/spirito, presumibilmente.

## IL CONTATTO DI RA: L'INSEGNAMENTO DELLA LEGGE DELL'UNO

questa mente. La mente può servire come risorsa. Definire la mente archetipica come il fondamento dell'esperienza significa semplificare troppo le attività del complesso mente/corpo/spirito. Ragionare sulla tua domanda in percentuali è, pertanto, abbastanza fuorviante per qualsiasi forma di risposta diretta da dovervi chiedere di rifare la domanda.

**90.29 INTERVISTATORE** Va bene. Ad ogni modo non penso che fosse una domanda troppo buona.

Ora, quando Ra ha inizialmente pianificato di aiutare gli Egizi nella loro evoluzione, qual era il concetto primario— ed anche secondario e terziario, se così li si può nominare— che Ra desiderava impartire agli Egizi? In altre parole, qual era il programma o calendario di addestramento di Ra per rendere gli Egizi consapevoli di cosa fosse necessario per la loro evoluzione?

**RA** Io sono Ra. Siamo venuti fra la vostra gente per enunciare la Legge dell'Uno. Desideravamo imprimere su quelli che desideravano apprendere dell'unità che nell'unità tutti i paradossi si risolvono; tutto ciò che è rotto viene guarito; tutto ciò che è dimenticato viene portato alla luce.

Non avevamo alcun piano di insegnamento, come l'hai definito tu, in quanto la nostra intenzione quando abbiamo camminato fra la vostra gente era di manifestare quanto veniva richiesto da quegli allievi/insegnanti dai quali eravamo venuti.

Siamo consapevoli che questa particolare linea di indagine— cioè, la natura e l'architettura della mente archetipica— ha fatto sì che l'intervistatore tentasse, nella sua mente senza successo, di determinare la relativa importanza di questi concetti. Noi non possiamo apprendere/insegnare per nessuno, né coglieremo questa opportunità dall'intervistatore. Tuttavia, commenteremo.

L'adepto ha già lavorato molto, non solo all'interno dei raggi rosso, arancione, giallo e verde, ma già nell'apertura del blu e dell'indaco. Fino a questo punto gli archetipi funzionano come la grande base o plinto di una struttura costruita o una statua, mantenendo il complesso mentale utilizzabile, livellato ed utilizzabile come fonte di qualsiasi cosa possa essere evocato.

## IL CONTATTO DI RA: L'INSEGNAMENTO DELLA LEGGE DELL'UNO

C'è un punto in cui l'adepto si prende carico del suo lavoro. Questo è il punto in cui è utile una chiara e conscia considerazione della mente archetipica.

**90.30 INTERVISTATORE** Ho un'osservazione sull'Archetipo Numero Uno fatta da Jim e chiedo un commento da parte di Ra. Lo leggerò: “La Matrice della Mente è la mente conscia ed è sostenuta dalla forza dello spirito, simbolizzato dalla stella che fluttua verso di essa attraverso la mente subconscia. Essa contiene la volontà che è rappresentata dallo scettro del potere nella mano del Mago. Tutto della creazione viene realizzato attraverso la forza di volontà diretta dalla mente conscia del Mago, e l'uccello nella gabbia rappresenta l'illusione nella quale il sé sembra intrappolato. Il Mago rappresenta la mascolinità o la radianza dell'essere manifesto come la creazione attraverso la quale ogni entità si muove.”

**RA** Io sono Ra. Dato che questo strumento sta diventando un po' affaticato non inizieremo questa considerevole discussione. Richiediamo che questa serie di osservazioni sia ripetuta in apertura della prossima seduta. Sugeriremmo che ogni concetto venga discusso separatamente o, se appropriato, che una coppia di concetti sia correlato uno all'altro all'interno del complesso di concetto. È un lavoro lento ma la costruzione finale dei complessi di concetto sarà compiuta in modo più sottile.

Dovessimo aver risposto alle osservazioni come lette da te in questo spazio/tempo, verrebbe impiegato tanto spazio/tempo nel districare i vari concetti quanto per la costruzione di quelle che erano percezioni molto profonde.

Possiamo chiedere se c'è qualche breve domanda in questo momento?

**90.31 INTERVISTATORE** C'è qualche cosa che possiamo fare per mettere lo strumento più comodo o per migliorare il contatto?

**RA** Io sono Ra. È bene che allo strumento siano apposte le applicazioni per le braccia. Chiediamo che venga mantenuta una vigilanza continua su queste distorsioni che, nel caso, sono più distorte verso il dis-agio<sup>3</sup> rispetto alla nostra cautelativa rilevazione precedente.

---

<sup>3</sup> Vedi nota 4, sessione 55 [N.d.T.]

## IL CONTATTO DI RA: L'INSEGNAMENTO DELLA LEGGE DELL'UNO

Va tutto bene, amici miei. Siete coscienti e fedeli nei vostri allineamenti. Apprezziamo la vostra meticolosità.

Io sono Ra. Vi lascio ora, a rallegrarvi gioiosamente nell'amore e nella luce dell'Uno Infinito Creatore. Andate avanti, quindi, a rallegrarvi nella forza e nella pace dell'Uno Infinito Creatore. Adonai.

## SESSIONE 91

26 GIUGNO 1982

**91.0 RA** Io sono Ra. Vi saluto nell'amore e nella luce dell'Uno Infinito Creatore. Adesso stiamo comunicando.

**91.1 INTERVISTATORE** Potresti innanzitutto darmi la condizione dello strumento, per favore?

**RA** Io sono Ra. È come enunciata in precedenza.

**91.2 INTERVISTATORE** Ho fatto una lista delle diverse menti e mi piacerebbe sapere se si applicano in questo aspetto in particolare: primo, abbiamo la mente cosmica che è, penserei io, la stessa per tutti i sub-Logos come il nostro sole. È corretto questo?

**RA** Io sono Ra. Questo è corretto.

**91.3 INTERVISTATORE** Un sub-Logos come il nostro sole, quindi, nel creare una Sua particolare evoluzione di esperienza, raffina la mente cosmica o, diciamo, la articola secondo la Propria o le Proprie propensioni aggiuntive. È corretta questa osservazione?

**RA** Io sono Ra. È un'osservazione corretta con la sola eccezione che riguarda l'uso del termine "aggiuntivo," che suggerisce il concetto di ciò che è maggiore rispetto alla mente totale. Invece, la mente archetipica è un raffinamento della mente totale in uno schema peculiare delle scelte del sub-Logos.

**91.4 INTERVISTATORE** Allora il primissimo raffinamento che avviene quando la mente cosmica viene raffinata è quella che noi chiamiamo la mente archetipica. È corretto questo?

**RA** Io sono Ra. Sì.

**91.5 INTERVISTATORE** Quindi questo crea, presumo, la mente planetaria o razziale. È corretto questo?

**RA** Io sono Ra. No.

**91.6 INTERVISTATORE** Qual è l'origine della mente planetaria o razziale?

## IL CONTATTO DI RA: L'INSEGNAMENTO DELLA LEGGE DELL'UNO

**RA** Io sono Ra. Questa mente razziale o planetaria è, per questo Logos, una raccolta delle propensioni ricordate dai complessi mente/corpo/spirito che hanno goduto dell'esperienza di questa influenza planetaria.

**91.7 INTERVISTATORE** Ora, alcune entità su questo pianeta si sono evolute dalla seconda densità alla terza, ed alcune sono state trasferite da altri pianeti per riciclarsi in terza densità qui. Quelle che sono state trasferite qui per riciclarsi in terza densità si sono aggiunte alla mente planetaria o razziale?

**RA** Io sono Ra. Non solo ogni razza si aggiunge alla mente planetaria, ma ogni razza possiede anche una mente razziale. Per questo abbiamo fatto questa distinzione nel discutere questa porzione di mente.

Questa porzione di mente si forma nelle serie di esperienze apparentemente non simultanee che vengono scelte in libertà per volontà dei complessi mente/corpo/spirito dell'influenza planetaria. Pertanto, sebbene questa mente Akashica, planetaria o razziale sia effettivamente una radice della mente la si potrebbe vedere come una sottile differenziazione rispetto alle più profonde radici della mente che non sono funzione dell'alterazione della memoria, se vuoi.

Dobbiamo chiedere la vostra pazienza in questo momento. Questo canale è diventato un po' poco chiaro a causa del movimento della coperta che tocca questo strumento. Chiediamo che vengano ripetute le frasi di apertura e che il fiato venga soffiato.

*[I microfoni attaccati alla coperta sullo strumento sono stati leggermente spinti dopo che sopra un registratore rumoroso è stato collocato un plaid. È stato ripercorso il Cerchio dell'Uno; il fiato è stato soffiato 60cm. sopra la testa dello strumento dalla sua destra alla sua sinistra; ed è stato ripercorso il Cerchio dell'Uno come richiesto.]*

Io sono Ra. Adesso stiamo comunicando.

**91.8 INTERVISTATORE** Abbiamo avuto successo nel ristabilire un contatto chiaro?

**RA** Io sono Ra. C'è stato un passo falso che richiedeva quindi che fosse ri-ripetuto. Questo è stato fatto. La comunicazione è nuovamente chiara. Abbiamo apprezzato gli aspetti comici delle necessarie ripetizioni.

## IL CONTATTO DI RA: L'INSEGNAMENTO DELLA LEGGE DELL'UNO

**91.9 INTERVISTATORE** Cosa è accaduto quando i fili del microfono sono stati leggermente mossi?

**RA** Io sono Ra. Il collegamento fra il complesso mente/corpo/spirito dello strumento ed il suo veicolo chimico, fisico, del raggio giallo è stato disturbato. Questo ha causato qualche inconveniente agli organi che voi chiamate polmoni e, se non fosse stato apportato rimedio, sarebbe risultato in una condizione distorta del complesso fisico di questa porzione del veicolo fisico dello strumento.

**91.10 INTERVISTATORE** Che genere di distorsione?

**RA** Io sono Ra. Il grado di distorsione dipende dal grado di negligenza. La penalità più grave, potremmo dire, per il disturbo del veicolo fisico è la morte, in questo caso per quello che voi chiamereste blocco congestivo del cuore. Dato che il gruppo di supporto è stato pronto, ci dovrebbe essere poca o nessuna distorsione sperimentata da parte dallo strumento.

**91.11 INTERVISTATORE** Perché un effetto così minimo come il leggero movimento del filo del microfono ha come esito questa situazione? Non meccanicamente o chimicamente, ma filosoficamente, se puoi rispondere a questa domanda?

**RA** Io sono Ra. Possiamo rispondere solo meccanicamente perché non v'è alcuna filosofia per i riflessi della funzione veicolare fisica.

C'è quello che voi potreste definire il riflesso del filo d'argento; ovvero, quando il complesso mente/corpo/spirito non giace nelle vicinanze del guscio fisico ed il guscio fisico viene disturbato, il guscio fisico di riflesso richiamerà indietro il soffio vitale assente; cioè, il complesso mente/corpo/spirito che è connesso con quello che si potrebbe metaforicamente vedere come quello che alcuni dei vostri filosofi hanno definito il filo d'argento.

Se questo viene fatto improvvisamente il complesso mente/corpo/spirito tenterà di entrare nella rete d'energia del veicolo fisico senza la dovuta cautela, e l'effetto è come se si stesse tendendo una delle vostre fasce elastiche e la si lasciasse contrarsi rapidamente. Il colpo secco che ne risulta colpirebbe duramente la porzione ancorata della fascia elastica.

## IL CONTATTO DI RA: L'INSEGNAMENTO DELLA LEGGE DELL'UNO

Il processo attraverso cui passate voi come gruppo nel richiamare questo strumento potrebbe essere paragonato al prendere questo elastico e allentarne gentilmente il grado di tensione finché non è privo di tensione percepibile.

**91.12 INTERVISTATORE** Per tornare a quello di cui stavamo parlando: le differenti razze di questo pianeta potrebbero provenire da differenti pianeti nel nostro locale vicinato, o da pianeti dei Logos vicini che si sono evoluti attraverso la loro esperienza di seconda densità, per creare il gran numero di razze differenti che sperimentiamo su questo pianeta? È corretto questo?

**RA** Io sono Ra. Vi sono delle correttezze nella tua supposizione. Tuttavia, non tutte le razze e sotto-razze sono di varie origini planetarie. Sugeriamo che nel guardare alle origini planetarie si osservi non la pigmentazione della pelle ma le predisposizioni riguardanti le interazioni con gli altri-sé e le definizioni riguardanti la natura del sé.

**91.13 INTERVISTATORE** Quanti differenti pianeti hanno fornito gli individui che abitano ora questo pianeta?

**RA** Io sono Ra. Questa è da noi percepita come un'informazione non importante, ma innocua. Vi sono tre influenze planetarie maggiori sulla vostra sfera planetaria, oltre a quelle di derivazione della vostra stessa seconda densità, e tredici gruppi planetari minori in aggiunta ai primi.

**91.14 INTERVISTATORE** Grazie. Ancora una domanda prima di cominciare con le domande specifiche riguardo agli archetipi. Tutti i Logos che si evolvono dopo il velo hanno ventidue archetipi?

**RA** Io sono Ra. No.

**91.15 INTERVISTATORE** Avere ventidue archetipi è comune per i Logos oppure è relativamente unico per il nostro Logos?

**RA** Io sono Ra. Il sistema dei sette è il sistema più articolato finora scoperto da qualsiasi esperimento di qualsiasi Logos nella nostra Ottava.

**91.16 INTERVISTATORE** Qual è il maggior numero di archetipi, per quanto ne sa Ra, usati da un Logos?



## IL CONTATTO DI RA: L'INSEGNAMENTO DELLA LEGGE DELL'UNO

**RA** Io sono Ra. I sette più la Scelta è il numero maggiore che è stato usato, a nostra conoscenza, dai Logos. È il risultato di molti, molti precedenti esperimenti nell'articolazione dell'Uno Creatore.

**91.17 INTERVISTATORE** Deduco, quindi, che ventidue sia il numero più grande di archetipi. Chiederò anche se è questo il numero minimo attualmente in uso da ogni Logos, per quanto ne sa Ra?

**RA** Io sono Ra. Il minore sono i due sistemi di cinque che stanno completando i cicli o densità di esperienza.

Devi afferrare l'idea che gli archetipi non sono stati sviluppati in una volta sola ma passo dopo passo, e non nell'ordine come conosci tu l'ordine in questo spazio/tempo, ma in ordini vari. Pertanto, i due sistemi di cinque stavano usando due modi separati di vedere la natura archetipica di tutta l'esperienza. Ognuno, ovviamente, usava la Matrice, il Potenziatore, ed il Significatore, perché è questo il raccolto con cui è cominciata la nostra creazione.

Un modo o sistema di sperimentazione aveva aggiunto a questi il Catalizzatore e l'Esperienza. Un altro sistema, se vuoi, aveva aggiunto Catalizzatore e Trasformazione. In un caso i metodi in cui veniva processata l'esperienza sono stati ulteriormente aiutati, ma i frutti dell'esperienza meno aiutati. Nel secondo caso, si può vedere che è stato il caso opposto.

**91.18 INTERVISTATORE** Grazie. Abbiamo alcune osservazioni sugli archetipi che sono i seguenti. Primo, la Matrice della Mente è raffigurata nei tarocchi Egizi da un maschio, e questo lo prendiamo come un'energia creativa direzionata intelligentemente. Ra commenterebbe su questo?

**RA** Io sono Ra. Questa è una percezione estremamente profonda, vedere come essa vede il maschio non specificatamente come maschio biologico ma come principio maschile.

Noterai come vi siano tendenze sessuali molto definite nelle immagini. Sono intese a funzionare sia come informazioni su quale entità biologica o energia attrarrà l'archetipo, sia come una visuale più generale che vede la polarità come una chiave per la mente archetipica della terza densità.

## IL CONTATTO DI RA: L'INSEGNAMENTO DELLA LEGGE DELL'UNO

**91.19 INTERVISTATORE** Secondo, abbiamo una bacchetta che è stata vista come il potere della volontà. Ra vorrebbe commentare?

**RA** Io sono Ra. Il concetto di volontà sta effettivamente emergendo da ogni sfaccettatura dell'immagine della Matrice della Mente. La bacchetta, come la volontà, comunque, è, diciamo, un derivato astrologico della mano protesa a formare, diciamo, la gestualità magica.

La porzione eccellente dell'immagine– che si può distintamente vedere come separata dal concetto della bacchetta– è quella sfera che indica la natura spirituale dell'oggetto della volontà di colui che desidera operare atti magici entro la manifestazione della vostra densità.

**91.20 INTERVISTATORE** La mano verso il basso è stata vista come una ricerca dall'interno, e non come il predominio attivo esteriormente sul mondo materiale. Ra vorrebbe commentare?

**RA** Io sono Ra. Guarda ancora, oh studente. La mano raggiunge l'interno? Noooo. Senza potenziamento la mente conscia non ha alcuna introspezione. Quella mano, oh studente, si protende verso ciò che, esternamente alla sua influenza non potenziata, è ad essa preclusa.

**91.21 INTERVISTATORE** La gabbia quadrata può rappresentare l'illusione materiale, una forma non magica. Ra vorrebbe commentare?

**RA** Io sono Ra. Il quadrato, ovunque lo si veda, è il simbolo dell'illusione di terza densità e può essere visto o come non magico o, nella configurazione appropriata, come se fosse manifestato internamente; cioè, il mondo materiale a cui viene data vita.

**91.22 INTERVISTATORE** L'area scura intorno al quadrato, quindi, sarebbe l'oscurità della mente subconscia. Ra vorrebbe commentare?

**RA** Io sono Ra. Non c'è altro da dire allo studente perspicace.

**91.23 INTERVISTATORE** La porzione a scacchi rappresenterebbe la polarità?

**RA** Io sono Ra. Anche questo è soddisfacente.

**91.24 INTERVISTATORE** L'uccello è un messaggero verso cui la mano si protende in basso per liberarlo. Ra vorrebbe commentare?

**RA** Io sono Ra. Le visioni o immagini alate in questo sistema devono essere notate non tanto per il loro distinto genere quanto per la posizione delle ali. Tutti gli uccelli sono, effettivamente, intesi a suggerire volo, messaggi, movimento e in taluni casi protezione.

L'ala piegata in questa immagine è intesa a suggerire che proprio come la figura della Matrice, il Mago, non può agire senza raggiungere il suo spirito alato, così neanche lo spirito può volare per paura di essere rilasciato nella manifestazione conscia e per questo di essere messo a frutto.

**91.25 INTERVISTATORE** La stella potrebbe rappresentare le forze potenziatrici della mente subconscia. È corretto questo?

**RA** Io sono Ra. Questa parte particolare dell'immagine si vede meglio in termini astrologici. Vorremmo commentare in questo spazio/tempo che non è stato Ra ad includere le porzioni astrologiche di queste immagini nel sistema di immagini disegnate per evocare i *leitmotifs* archetipici.<sup>1</sup>

**91.26 INTERVISTATORE** Ci sono altre aggiunte alla Carta Numero Uno, oltre alla stella, che sono di aspetti diversi da quelli archetipici di base?

**RA** Io sono Ra. Ci sono dettagli di ogni immagine visti attraverso l'occhio culturale al tempo dell'iscrizione. Bisogna aspettarselo. Pertanto, quando si vedono i costumi egizi, diciamo, ed i sistemi di mitologia utilizzati nelle immagini è molto meglio penetrare il cuore del significato dei costumi o del significato delle creature piuttosto che aderire ad una cultura che non è la vostra.

In ogni entità l'immagine risuonerà leggermente differente. Pertanto, c'è il desiderio da parte di Ra di permettere la visione creativa di ogni archetipo usando linee guida generali piuttosto che definizioni specifiche e limitanti.

---

<sup>1</sup> In questo contesto, *leitmotif* può essere definito come "un tema o elemento ricorrente in una composizione musicale o letteraria, o qualsiasi altra opera espressiva, che spesso serve come elemento guida o cruciale all'interno dell'opera."

## IL CONTATTO DI RA: L'INSEGNAMENTO DELLA LEGGE DELL'UNO

**91.27 INTERVISTATORE** La coppa può rappresentare la mescolanza di passioni positive e negative. Ra vorrebbe commentare, per favore?

**RA** Io sono Ra. Le porzioni auricolari del veicolo fisico di questo strumento non hanno ricevuto una porzione significativa della tua domanda. Chiedi ancora per favore.

**91.28 INTERVISTATORE** C'è apparentemente una coppa che a noi pare contenere un misto di influenze positive e negative. Comunque, io personalmente ne dubito. Ra commenterebbe, per favore?

**RA** Io sono Ra. Non dubitare della polarità, oh studente, ma sgancia la coppa dalle sue limitazioni. È in effetti una distorsione dell'immagine originale.

**91.29 INTERVISTATORE** Qual era l'immagine originale?

**RA** Io sono Ra. L'immagine originale aveva una zigrinatura come suggerimento per la polarità.

**91.30 INTERVISTATORE** Quindi questa era una rappresentazione della polarità in attesa di essere verificata dalla Matrice della Mente?

**RA** Io sono Ra. Questo è squisitamente perspicace.

**91.31 INTERVISTATORE** Qui ho elencato la spada come lotta. Non sono sicuro se posso neanche definire una qualsiasi cosa in questo diagramma come una spada. Ra vorrebbe commentare su questo?

**RA** Io sono Ra. Non dubitare della lotta, oh studente, ma sgancia la spada dalle sue limitazioni. Osserva la lotta dell'uccello ingabbiato per volare.

**91.32 INTERVISTATORE** In lista ho messo la moneta come il lavoro portato a termine. Sono in dubbio anche sull'esistenza della moneta in questo diagramma. Ra vorrebbe commentare?

**RA** Io sono Ra. Di nuovo, non dubitare di ciò che la moneta è chiamata a rappresentare, poiché non si sforza forse il Mago di giungere attraverso il mondo manifesto? Di nuovo sgancia la moneta dalle sue limitazioni.

**91.33 INTERVISTATORE** E infine, il Mago rappresenta la mente conscia. È corretto questo?

## IL CONTATTO DI RA: L'INSEGNAMENTO DELLA LEGGE DELL'UNO

**RA** Io sono Ra. Chiediamo allo studente di considerare il concetto della mente conscia non nutrita, la mente senza alcuna risorsa se non la coscienza. Non confondere la mente conscia non nutrita con la mole di complessità che affrontate voi come studenti, dato che vi siete immersi già così tante, tante volte nel processo del potenziamento, del catalizzatore, dell'esperienza e della trasformazione.

**91.34 INTERVISTATORE** Sono questi, quindi, tutti i componenti di questo primo archetipo?

**RA** Io sono Ra. Questi sono tutti quelli che tu, lo studente, vedi. Dunque, il complemento è completo per te. Ogni studente può vedere qualche altra sfumatura.

Noi, come abbiamo detto, non offriamo queste immagini con limitazioni, ma solo come linee guida intese ad aiutare l'adepto ed a stabilire l'architettura della porzione profonda, o archetipica, della mente profonda.

**91.35 INTERVISTATORE** Come viene utilizzata dall'individuo la conoscenza delle sfaccettature della mente archetipica per accelerare la propria evoluzione?

**RA** Io sono Ra. Offriremo un esempio basato su questo primo archetipo o complesso di concetto esplorato.

La mente conscia dell'adepto può essere piena fino all'orlo delle più astruse ed inimmaginabili delle idee, così che l'ulteriore ideazione diviene impossibile, ed il lavoro nel raggio blu o indaco è bloccato nell'iperattività. È allora che l'adepto si appellerà alla nuova mente, intoccata e vergine, e giacerà all'interno dell'archetipo della mente nuova ed intonsa senza condizionamenti, senza polarità, piena della magia del Logos.

**91.36 INTERVISTATORE** Quindi stai dicendo che (se ho compreso correttamente quello che hai appena detto) la mente conscia può essere riempita con un numero praticamente infinito di concetti, ma che c'è un gruppo di concetti di base che sono quelli che io definirei importanti semplicemente perché sono i fondamenti dell'evoluzione della coscienza, e, se correttamente applicati, accelereranno l'evoluzione della coscienza. Mentre la vasta gamma di concetti, idee ed esperienze che incontriamo nelle nostre vite quotidiane possono avere poco o

## IL CONTATTO DI RA: L'INSEGNAMENTO DELLA LEGGE DELL'UNO

nessun peso sull'evoluzione della coscienza eccetto che in un modo molto indiretto. In altre parole, quello che stiamo cercando di fare qui è di trovare i motivatori dell'evoluzione ed utilizzarli per muoverci attraverso il nostro tracciato evolutivo. È corretto questo?

**RA** Io sono Ra. Non interamente. Gli archetipi non sono il fondamento dell'evoluzione spirituale ma piuttosto sono lo strumento per afferrare in maniera non distorta la natura di questa evoluzione.

**91.37 INTERVISTATORE** Così per un individuo che desiderasse accrescere coscientemente la propria evoluzione personale, un'abilità di riconoscere ed utilizzare gli archetipi sarebbe di beneficio nell'estrapolare ciò che desidera cercare e ciò che ha trovato— e ciò che verrebbe quindi trovato come uno strumento di ricerca non altrettanto efficace. Questa potrebbe essere una buona affermazione?

**RA** Io sono Ra. Questa è un'affermazione piuttosto adeguata. Il termine “efficace” potrebbe anche essere validamente sostituito dal termine “non distorto.” La mente archetipica, se penetrata lucidamente, è un'impronta della struttura costruita di tutti i consumi di energia e di tutta la ricerca, senza distorsione. Questo, come risorsa all'interno dalla mente profonda, è di grande aiuto potenziale per l'adepto.

Richiederemmo ancora una domanda completa per questo spazio/tempo dato che questo strumento sta sperimentando continue fitte della distorsione che voi chiamate dolore, e desideriamo prendere congedo dalla seduta mentre lo strumento possiede ancora una quantità di energia trasferita sufficiente per facilitare la transizione verso lo stato di veglia, se così lo si vuol chiamare.

**91.38 INTERVISTATORE** Dato che siamo al termine della Matrice della Mente chiederò solamente se c'è qualcosa che possiamo fare per migliorare il contatto o per mettere lo strumento più comodo?

**RA** Io sono Ra. Ognuno è coscienziosissimo. Lo strumento potrebbe essere un po' più comodo con l'aggiunta dei turbini d'acqua con la spina dorsale eretta. Tutte le altre cose che possono essere eseguite a beneficio dello strumento vengono eseguite diligentemente.

## IL CONTATTO DI RA: L'INSEGNAMENTO DELLA LEGGE DELL'UNO

Raccomandiamo la continua fedeltà del gruppo verso gli ideali di armonia e di ringraziamento. Questa sarà la vostra grande protezione. Va tutto bene, amici miei. Gli oggetti e gli allineamenti sono eccellenti.

Io sono Ra. Vi lascio a glorificarvi nell'amore e nella luce dell'Uno Infinito Creatore. Andate, quindi, a rallegrarvi nella forza e nella pace dell'Uno Infinito Creatore. Adonai.

## SESSIONE 92

8 LUGLIO 1982

**92.0 RA** Io sono Ra. Vi saluto nell'amore e nella luce dell'Uno Infinito Creatore. Adesso stiamo comunicando.

**92.1 INTERVISTATORE** Potresti innanzitutto darmi la condizione dello strumento per favore?

**RA** Io sono Ra. La condizione di questo strumento è in ogni aspetto leggermente più distorta verso la debolezza dalla richiesta precedente.

**92.2 INTERVISTATORE** C'è una causa specifica per questo, e se sì, potresti dirci qual è?

**RA** Io sono Ra. La causa effettiva delle aumentate distorsioni fisiche ha a che fare con la pressione dei continui livelli sostanziali della distorsione che voi chiamate dolore. Varie distorsioni veicolari, oltre specificatamente all'artrite, sono state accentuate dal contatto psichico, e l'effetto combinato è stato deleterio.

La continua, leggera ma apprezzabile, perdita di energie vitali è dovuta alla necessità per lo strumento di attingere a questa risorsa al fine di pulire, diciamo, la via per un lavoro di servizio-agli-altri attentamente purificato. L'uso della volontà in assenza delle energie fisiche e, in questo particolare caso, mentali e mentali/emozionali richiede energie vitali.

**92.3 INTERVISTATORE** Stavamo cercando di immaginare come fornire allo strumento i turbini d'acqua, e speriamo di farlo molto presto. C'è qualche altra cosa che possiamo fare per migliorare questa situazione?

**RA** Io sono Ra. Continuate in pace ed armonia. Già il gruppo di supporto fa molto. C'è la necessità per lo strumento di scegliere la maniera del suo proprio essere. Ha la distorsione, come abbiamo notato, verso il martirio. Questo può essere valutato e le scelte possono essere prese solo dall'entità.

**92.4 INTERVISTATORE** Qual è l'attuale situazione con il visitatore di quinta densità negativa che abbiamo [*incomprensibile*]?

**RA** Io sono Ra. È con questo gruppo.

**92.5 INTERVISTATORE** Cosa ha sollecitato il suo ritorno?



## IL CONTATTO DI RA: L'INSEGNAMENTO DELLA LEGGE DELL'UNO

**RA** Io sono Ra. Le sollecitazioni sono state due. C'è stato il recupero di molta polarità negativa da parte del vostro amico di quinta densità e, approssimativamente nello stesso nexus, una temporanea diminuzione dell'armonia positiva di questo gruppo.

**92.6 INTERVISTATORE** C'è qualcosa che possiamo fare riguardo al problema o alla costipazione allo stomaco dello strumento?

**RA** Io sono Ra. Le modalità di guarigione di cui ciascuno è capace sono già in uso.

**92.7 INTERVISTATORE** Nell'ultima sessione abbiamo discusso della prima carta dei tarocchi del tipo egiziano. C'è qualche distorsione nelle carte che abbiamo noi (che pubblicheremo nel libro se possibile) che Ra non intendeva originariamente, con l'eccezione della stella, che sappiamo essere una distorsione? Oppure qualche aggiunta che Ra intendeva in questo particolare tarocco?

**RA** Io sono Ra. Le distorsioni rimanenti dopo la rimozione del materiale astrologico sono quelle che hanno a che fare con i miti della cultura alla quale Ra ha offerto questo strumento di insegnamento/apprendimento. Ecco perché abbiamo suggerito di approcciare le immagini guardando al cuore dell'immagine piuttosto che farsi coinvolgere oltremodo dai costumi e dalle creature di una cultura non familiare alla vostra attuale incarnazione. Non abbiamo alcun desiderio di fare aggiunte ad un gruppo già distorto di immagini, sentendo che, sebbene la distorsione sia inevitabile, ve ne sia la minor quantità che si possa procurare nell'attuale configurazione.

**92.8 INTERVISTATORE** Quindi stai dicendo che le carte che abbiamo qui sono le migliori carte disponibili nella nostra attuale illusione oggi?

**RA** Io sono Ra. La tua affermazione è corretta in quanto consideriamo i cosiddetti tarocchi Egiziani la versione meno distorta delle immagini offerte da Ra. Questo non è per sottintendere che altri sistemi non possano, a loro modo, formare un'architettura utile per la considerazione da parte dell'adepto della mente archetipica.

## IL CONTATTO DI RA: L'INSEGNAMENTO DELLA LEGGE DELL'UNO

**92.9 INTERVISTATORE** Mi piacerebbe provare una analogia del primo archetipo in quanto quando un bambino è appena nato ed entra in questa densità di esperienza, sto ipotizzando, quindi, che la Matrice sia nuova e non distorta, velata dal Potenziatore e pronta per ciò che si deve sperimentare: l'incarnazione. È corretto questo?

**RA** Io sono Ra. Sì.

**92.10 INTERVISTATORE** Leggerò parecchie affermazioni e chiederò il commento di Ra sull'affermazione.

La prima: Fino a quando un'entità non diviene consciamente consapevole del processo evolutivo, il Logos, o energia intelligente, crea i potenziali affinché un'entità ottenga l'esperienza necessaria per la polarizzazione. Ra vorrebbe commentare su questo?

**RA** Io sono Ra. È così.

**92.11 INTERVISTATORE** Quindi, questo avviene perché il Potenziatore della Mente è direttamente connesso, attraverso le radici dell'albero della mente, alla mente archetipica ed al Logos che lo ha creato, e perché il velo fra la Matrice ed il Potenziatore della Mente permette lo sviluppo della volontà. Ra vorrebbe commentare?

**RA** Io sono Ra. Può essere necessario sbrogliare un po'. Quando il complesso mente/corpo/spirito che non ha ancora raggiunto il punto di conscia consapevolezza del processo di evoluzione si prepara per l'incarnazione ha programmato per sé un sistema meno che completo, vale a dire un sistema parzialmente casuale di apprendimenti. La quantità di casualità del catalizzatore potenziale è proporzionale a quanto è novizio il complesso mente/corpo/spirito in terza densità.

Questo, poi, diventa una porzione di quello che potreste chiamare un potenziale per l'esperienza incarnativa. Questo, effettivamente, viene portato in quella porzione della mente che è della mente profonda, la cui architettura può essere visualizzata come rappresentata da quel complesso di concetto noto come Potenziatore.

## IL CONTATTO DI RA: L'INSEGNAMENTO DELLA LEGGE DELL'UNO

Non è nella mente archetipica di un'entità che risiede il potenziale per l'esperienza incarnativa, ma nell'introduzione, diciamo, nella rete d'energia del veicolo fisico del complesso mente/corpo/spirito e nell'ambiente planetario prescelto. Tuttavia, per articolare più profondamente questa porzione dell'essenza del complesso mente/corpo/spirito, questo archetipo, il Potenziatore della Mente, può essere evocato con profitto per lo studente della sua propria evoluzione.

**92.12 INTERVISTATORE** Quindi stai dicendo che la fonte del catalizzatore programmato preincarnativamente è il Potenziatore della Mente?

**RA** Io sono Ra. No. Stiamo suggerendo che il Potenziatore della Mente sia un archetipo che può aiutare l'adepto ad afferrare la natura di questa serie di scelte preincarnative e successivamente anche incarnative.

**92.13 INTERVISTATORE** Grazie. Terzo: proprio come il Libero Arbitrio bussa all'infinito intelligente, che restituisce energia intelligente, che poi si focalizza e crea le densità di questa ottava di esperienza, il Potenziatore della Mente utilizza la sua connessione con l'energia intelligente e bussa o potenzia la Matrice della Mente, che restituisce Catalizzatore della Mente. È corretto questo?

**RA** Io sono Ra. Questo è perspicace ma confuso. La Matrice della Mente è quella che raggiunge— proprio come la fase cinetica dell'infinito intelligente, attraverso il libero arbitrio, raggiunge il Logos (o, nel caso del complesso mente/corpo/spirito, il sub-sub-Logos che è l'essere potenziato dal libero arbitrio del complesso mente/corpo/spirito)— l'infinito intelligente, Amore, e tutto ciò che segue da quel Logos; per la Matrice o, diciamo, per il sé conscio, in attesa, di ogni entità, l'Amore o il sub-sub-Logos che fa girare attraverso il libero arbitrio tutte quelle cose che possono arricchire l'esperienza del Creatore da parte del Creatore.<sup>1</sup>

È effettivamente così che le influenze dei potenziali di un complesso mente/corpo/spirito fanno sì che il catalizzatore di quest'entità sia unico e che

---

<sup>1</sup> Un gran dibattito si è fatto sulla questione di come punteggiare questo groviglio di risposta. Questa punteggiatura in particolare è una fra le altre possibili interpretazioni soggettive di quanto intendesse dire Ra.

IL CONTATTO DI RA: L'INSEGNAMENTO DELLA LEGGE DELL'UNO  
formi uno schema coerente che rassomigli ad una danza, piena di movimento,  
che forma un arazzo del movimento ricco di figure.

**92.14 INTERVISTATORE** Quarto: quando il Catalizzatore della Mente viene processato dall'entità ne risulta l'Esperienza della Mente. È corretto questo?

**RA** Io sono Ra. Ci sono sottili punti ingannevoli in questa semplice affermazione che hanno a che fare con le predominanti qualità del Significatore. È così che il catalizzatore restituisce esperienza. Tuttavia, attraverso il libero arbitrio e la facoltà della memoria imperfetta, il catalizzatore è molto spesso utilizzato solo parzialmente, e così l'esperienza altrettanto fuorviata.

**92.15 INTERVISTATORE** Il processo dinamico fra Matrice, Potenziatore, Catalizzatore ed Esperienza della Mente forma la natura della Mente o il Significatore della Mente. È corretto questo?

**RA** Io sono Ra. Come la nostra precedente risposta suggerisce, il Significatore della Mente è sia partecipante sia partecipato. Fatta questa eccezione, l'affermazione è ampiamente corretta.

**92.16 INTERVISTATORE** Quando l'entità diventa coscientemente consapevole di questo processo, programma essa stessa questa attività prima dell'incarnazione. È corretto questo?

**RA** Io sono Ra. Questo è corretto. Tieni a mente per favore che stiamo discutendo, non della mente archetipica che è una risorsa equamente disponibile ad ognuno ma usata in maniera non uniforme, ma di quello a cui essa parla: ovvero il processo esperienziale dell'incarnazione di ogni complesso mente/corpo/spirito.

Desideriamo rendere chiara questa distinzione, perché non sono gli archetipi che vivono l'incarnazione, ma il complesso mente/corpo/spirito conscio— che può effettivamente vivere l'incarnazione senza fare ricorso alla ricerca dell'articolazione del processo di potenziamento, di esperienza e di trasformazione.

**92.17 INTERVISTATORE** Grazie. Ed infine: quando ciascun centro di energia diviene attivato e bilanciato, la Trasformazione della Mente viene chiamata in causa sempre più frequentemente. Quando tutti i centri di energia sono attivati e

## IL CONTATTO DI RA: L'INSEGNAMENTO DELLA LEGGE DELL'UNO

bilanciati ad un minimo grado, avviene il contatto con l'infinito intelligente; il velo viene rimosso; e la Grande Via della Mente viene chiamata in causa. È corretto questo?

**RA** Io sono Ra. No. Questo è uno sguardo piuttosto eloquente su alcune relazioni all'interno della mente archetipica. Tuttavia, si deve capire ancora una volta che la mente archetipica non equivale all'agire della progressione o evoluzione dell'incarnazione del complesso mente/corpo/spirito.

A causa della prima cattiva interpretazione esitiamo a parlare della seconda considerazione ma tenteremo di chiarire. Mentre si studia la mente archetipica possiamo suggerire che lo studente guardi alla Grande Via della Mente, non come ciò che si raggiunge dopo il contatto con l'infinito intelligente, ma piuttosto come quella porzione della mente archetipica che denota e configura la particolare struttura all'interno della quale si muovono gli archetipi della Mente, del Corpo e dello Spirito.

**92.18 INTERVISTATORE** Passando, poi, alla mia analogia— o dovrei dire esempio— del neonato e della sua Matrice della Mente non distorta, il neonato ha la propria mente subconscia velata dalla Matrice. Il secondo archetipo, il Potenziatore della Mente, andrà ad agire ad un certo punto attraverso— non dirò attraverso il velo, non credo sia un modo molto corretto per dirlo— ma il Potenziatore della Mente agirà per creare una condizione, ed userò l'esempio del neonato che tocca un oggetto rovente. L'oggetto rovente potremmo considerarlo come un catalizzatore casuale. Il neonato può o lasciare la mano sull'oggetto rovente o rimuoverla rapidamente. La mia domanda è: il Potenziatore della Mente è coinvolto completamente in questa esperienza e, se sì, come?

**RA** Io sono Ra. Il Potenziatore della Mente e del Corpo sono entrambi coinvolti nella ricerca da parte del neonato di nuova esperienza. Il complesso mente/corpo/spirito che è un neonato ha una porzione altamente sviluppata che può essere studiata meglio osservando i Significatori della Mente e del Corpo.

Noterai che non abbiamo incluso lo spirito. Quella porzione di un complesso mente/corpo/spirito non è relativamente sviluppata in ogni singolo complesso mente/corpo/spirito. Dunque, il sé significativo del neonato, che è il raccolto delle influenze di tutte le esperienze incarnative precedenti, offre a questo neonato influenze con le quali affrontare nuova esperienza.

## IL CONTATTO DI RA: L'INSEGNAMENTO DELLA LEGGE DELL'UNO

Comunque, la porzione del neonato che può essere articolata dalla Matrice della Mente effettivamente non è supportata dall'esperienza, ed ha la tendenza a raggiungere questa esperienza attraverso il libero arbitrio proprio come l'energia intelligente, nella fase cinetica, crea, attraverso il libero arbitrio, il Logos.

Questi sub-sub-Logos poi (o quella porzione del complesso mente/corpo/spirito che può essere articolato dalla considerazione del Potenziatore della Mente e del Corpo) scelgono, attraverso il libero arbitrio, di compiere alterazioni nel loro continuum esperienziale.

I risultati di questi esperimenti con le novità vengono poi registrati nella porzione della mente e del corpo articolata dalle relative Matrici.

**92.19 INTERVISTATORE** Tutte le attività che l'entità ha, mentre sperimenta cose dallo stato infantile, sono una funzione del Potenziatore della Mente?

**RA** Io sono Ra. Primo, sebbene le funzioni della mente siano effettivamente predominanti su quelle del corpo— essendo il corpo una creatura della mente— certamente non tutte le azioni di un complesso mente/corpo/spirito possono essere considerate come scaturite dalle qualità potenziatrici del solo complesso mentale, dato che il corpo ed in alcuni casi anche lo spirito potenziano l'azione.

Secondo, quando un complesso mente/corpo/spirito diviene consapevole del processo di evoluzione spirituale, sempre più attività della mente e del corpo che accelerano attività sono causate da quelle porzioni del complesso mente/corpo/spirito che vengono articolate dagli archetipi della Trasformazione.

**92.20 INTERVISTATORE** La Matrice della Mente viene allo stesso modo dipinta sulla carta come un maschio ed il Potenziatore come una femmina. Può Ra dire perché è così e come questo influenzi questi due archetipi?

**RA** Io sono Ra. Innanzitutto, come abbiamo detto, La Matrice della Mente è attratta verso il maschio biologico ed il Potenziatore della Mente verso la femmina biologica. Dunque, nel trasferimento di energia la femmina è in grado di potenziare ciò che può esservi all'interno della mente conscia del maschio cosicché esso possa sentirsi ispirato.

## IL CONTATTO DI RA: L'INSEGNAMENTO DELLA LEGGE DELL'UNO

In senso più generale, quello che giunge può essere visto come un principio maschile; quello che attende il raggiungimento può essere visto come un principio femminile.

La ricchezza del sistema di polarità del maschio e della femmina è interessante, e non lo commenteremo oltre ma suggeriamo riflessione da parte dello studente.

**92.21 INTERVISTATORE** Carta n° 2, il Potenziatore della Mente: vediamo una femmina seduta su un blocco rettangolare. Essa è velata e siede fra due pilastri che sembrano identicamente coperti con disegni ma uno è molto più scuro dell'altro. Presumo che il velo rappresenti il velo fra il conscio ed il subconscio o fra la Matrice ed il Potenziatore della Mente. È corretto questo?

**RA** Io sono Ra. Questo è piuttosto corretto.

**92.22 INTERVISTATORE** Presumo che essa sieda fra due colonne di diverso colore, una alla sua sinistra, una alla sua destra (la scura è alla sua sinistra), ad indicare in questa posizione un'eguale opportunità, dovremmo dire, che il potenziamento della mente sia del sentiero negativo o positivo. Ra vorrebbe commentare su questo?

**RA** Io sono Ra. Sebbene questo sia corretto non è altrettanto perspicace quanto il notare che la Sacerdotessa, come è stata denominata questa figura, siede in una struttura in cui la polarità, simbolizzata come tu hai correttamente notato dai pilastri chiaro e scuro, è parte integrante e necessaria.

La mente non alimentata non ha polarità proprio come non ce l'ha l'infinito intelligente. Quella del sub-sub-sub-Logos che offre l'esperienza di terza densità è una natura di polarità, non per scelta ma per attenta programmazione.

Percepriamo una affermazione non chiara. La Polarità del Potenziatore c'è non affinché la Matrice scelga. C'è perché la Matrice l'accetti così come fornita.

**92.23 INTERVISTATORE** In altre parole, questa particolare illusione ha la polarità come suo fondamento che può essere rappresentato dal significato strutturale di queste colonne. È corretto questo?

**RA** Io sono Ra. Questo è corretto.

## IL CONTATTO DI RA: L'INSEGNAMENTO DELLA LEGGE DELL'UNO

**92.24 INTERVISTATORE** A me sembra che i disegni su ognuna di queste colonne siano identici, ma che la colonna di sinistra, cioè quella alla sinistra della Sacerdotessa, sia stata adombrata in modo molto più scuro ad indicare che gli eventi o le esperienze possono essere identiche nell'incarnazione, ma possono essere affrontate, viste ed utilizzate con una o l'altra polarità come predisposizione. È corretto questo?

**RA** Io sono Ra. Questo è corretto. Noterai anche, dal simbolo che denota lo spirito in manifestazione su ciascun pilastro, che l'Uno Infinito Creatore non discrimina la polarità ma offre totalmente Sé Stesso a tutti.

**92.25 INTERVISTATORE** Sembra esservi un libro sul grembo della Sacerdotessa che è mezzo nascosto da un drappo o da un materiale che copre la sua spalla destra. Sembra indicare che la conoscenza è disponibile se il velo viene sollevato, ma non è nascosta solamente dal velo, ma è nascosta parzialmente dal suo stesso indumento che lei deve in qualche modo spostare per diventare consapevole della conoscenza che ha a disposizione. È corretto questo?

**RA** Io sono Ra. In quanto il concetto del volume non è stato originato da Ra ti chiediamo di sganciare il volume dalla sua forma limitata. Le tue percezioni sono piuttosto corrette.

La vera natura del principio femminile della mente che, nel suggerimento di Ra, era relativo specificatamente a quella che può essere definita sessualità santificata è, essa stessa, senza aggiunta, il libro che né il principio femminile né quello maschile possono usare fino a quando il principio maschile ha raggiunto e penetrato, in un modo simbolicamente sessuale, i segreti più intimi di questo principio femminile.

Tutti i drappi, che in questo caso indicano gli indumenti esteriori abituali, difendono questi principi. Dunque, c'è grande tensione dinamica, se vuoi, fra la Matrice ed il Potenziatore della Mente.

**92.26 INTERVISTATORE** Vi sono altre parti di questa figura che non sono state fornite da Ra?

**RA** Io sono Ra. I simboli astrologici offerti non sono stati forniti da Ra.



## IL CONTATTO DI RA: L'INSEGNAMENTO DELLA LEGGE DELL'UNO

**92.27 INTERVISTATORE** Il fatto che la Sacerdotessa sieda sopra il blocco rettangolare mi indica che il Potenziatore della Mente è predominante o è superiore all'illusione materiale. È in qualche modo corretto questo?

**RA** Io sono Ra. Diciamo, piuttosto, che questa figura è immanente, a portata di mano, diciamo, in tutta la manifestazione. Le opportunità di raggiungimento del Potenziatore sono numerose. Tuttavia, di per sé il Potenziatore non entra nella manifestazione.

**92.28 INTERVISTATORE** La mezza luna sulla corona rappresenterebbe la recettività della mente subconscia?

**RA** Io sono Ra. Questo simbolo non è stato dato da Ra, ma non è sgradevole, perché nella vostra cultura la luna rappresenta il femminile, il sole il maschile. Dunque, accettiamo questa porzione come una porzione dell'immagine, perché sembra priva di distorsione significativa.

**92.29 INTERVISTATORE** Il simbolo davanti alla maglia della Sacerdotessa è stato dato da Ra?

**RA** Io sono Ra. La crux ansata è il simbolo corretto. L'aggiunta e la leggera distorsione di questo simbolo invece è astrologica e può essere sganciata dalle sue limitazioni.

**92.30 INTERVISTATORE** Questa crux ansata quindi starebbe ad indicare il segno della vita o lo spirito che anima la materia?

**RA** Io sono Ra. Questo è piuttosto corretto. In più, essa illumina un concetto che è una porzione dell'archetipo che ha a che fare con la continuazione della coscienza che viene potenziata, nell'incarnazione, oltre l'incarnazione.

**92.31 INTERVISTATORE** L'uva dipinta sulla stoffa che copre la spalla della Sacerdotessa era della comunicazione di Ra?

**RA** Io sono Ra. Sì.

**92.32 INTERVISTATORE** Abbiamo assunto che questa indichi la fertilità della mente subconscia. È corretto questo?

## IL CONTATTO DI RA: L'INSEGNAMENTO DELLA LEGGE DELL'UNO

**RA** Io sono Ra. Questo è corretto, oh studente, ma nota tu medesimo la funzione del mantello. V'è grande protezione data dal vero carattere del potenziamento. Portare frutta è un'attività protetta.

**92.33 INTERVISTATORE** La protezione qui pare sia dipinta sul lato destro ma non sul sinistro. Questo indicherebbe maggiore protezione per il sentiero positivo rispetto al negativo?

**RA** Io sono Ra. Percepisci correttamente una predisposizione innata che offre all'occhio osservatore ed all'orecchio ascoltatore informazioni riguardo la scelta della polarità più efficiente.

In questo momento, come lo chiamereste voi, suggeriremmo una sola altra domanda completa.

**92.34 INTERVISTATORE** Tenterò, quindi, di fare un esempio di Potenziatore della Mente in azione. Mentre il neonato avanza d'età nell'incarnazione, sperimenterebbe il Potenziatore che offre azioni potenziali sia positive sia negative (o pensieri, dovrei dire), affinché la Matrice li sperimenti, le quali poi iniziano ad accumularsi nella Matrice, e la colorino in un modo o nell'altro di polarità a seconda della sua continua scelta di quella polarità offerta dal Potenziatore? È in qualche modo corretto questo?

**RA** Io sono Ra. Innanzitutto, permettimi ancora di far distinzione fra la mente archetipica ed il processo di esperienza incarnativa del complesso mente/corpo/spirito.

Secondo, ogni potenziamento che è stato raggiunto dalla Matrice viene registrato dalla Matrice ma sperimentato dal Significatore.

L'esperienza da parte del Significatore di questa attività potenziata è, ovviamente, dipendente dall'acutezza dei suoi processi di Catalizzazione ed Esperienza.

Possiamo chiedere se vi sono domande più brevi prima di lasciare questo strumento?

**92.35 INTERVISTATORE** C'è qualcosa che possiamo fare per mettere lo strumento più comodo o per migliorare il contatto?

## IL CONTATTO DI RA: L'INSEGNAMENTO DELLA LEGGE DELL'UNO

**RA** Io sono Ra. Il gruppo di supporto sta funzionando bene.

Lo strumento stesso può ponderare alcune parole precedenti e considerare le loro implicazioni. Diciamo questo perché il continuo attingere alle energie vitali, se permesso di continuare fino alla fine dell'energia vitale, porrà termine a questo contatto. Non c'è bisogno di attingere continuamente a queste energie. Lo strumento deve trovare la chiave di questo enigma o affrontare una crescente perdita di questo particolare servizio in questo particolare nexus spazio/temporale.

Va tutto bene. Gli allineamenti sono esemplari.

Io sono Ra. Vi lascio, amici miei, nell'amore e nella luce dell'Uno Infinito Creatore. Andate avanti, quindi, a rallegrarvi nella forza e nella pace dell'Uno Infinito Creatore. Adonai.

## SESSIONE 93

18 AGOSTO 1982

**93.0 RA** Io sono Ra. Vi saluto nell'amore e nella luce dell'Uno Infinito Creatore. Adesso stiamo comunicando.

**93.1 INTERVISTATORE** Potresti innanzitutto darmi la condizione dello strumento?

**RA** Io sono Ra. Le distorsioni del complesso fisico di questo strumento si avvicinano molto di più a quello che voi potreste definire il punto zero; cioè, lo strumento, pur non avendo alcuna energia fisica nativa, non è poi così avanti nelle deficit-distorsioni di energia fisica. Le distorsioni di energia vitale si sono un po' rinforzate dall'ultima volta che è stato chiesto.

**93.2 INTERVISTATORE** Qual è la posizione e la condizione del nostro visitatore di quinta densità orientato negativamente?

**RA** Io sono Ra. Quest'entità è con questo gruppo ma in uno stato quiescente a causa di una certa perplessità riguardo al metodo appropriato per andare a fondo nel proprio compito prescelto.

**93.3 INTERVISTATORE** Grazie. Il fondamento della nostra attuale illusione abbiamo detto in precedenza essere il concetto di polarità. Mi piacerebbe chiedere, dal momento che abbiamo definito le due polarità come servizio agli altri e servizio al sé, c'è una definizione più completa o eloquente o illuminante? Oppure qualche ulteriore informazione che non possediamo in questo momento sui due estremi dei poli che ci darebbe una migliore visione sulla natura della polarità stessa?

**RA** Io sono Ra. È improbabile che vi sia una descrizione più sintetica o eloquente delle polarità di terza densità del "servizio agli altri" e del "servizio al sé" a causa della natura delle distorsioni dei complessi mente/corpo/spirito verso la percezione dei concetti relativi alla filosofia in termini di etica o di attività. Tuttavia, potremmo considerare le polarità utilizzando termini leggermente diversi. In questo modo per alcuni si potrebbe raggiungere un possibile arricchimento introspettivo.

## IL CONTATTO DI RA: L'INSEGNAMENTO DELLA LEGGE DELL'UNO

Si potrebbero considerare le polarità con la natura letterale rappresentata dalla polarità fisica del magnete. Il negativo ed il positivo, con le loro caratteristiche elettriche, possono essere visti proprio come nel senso fisico.

Si deve notare in questo contesto che è praticamente impossibile giudicare la polarità di un atto o di un'entità, proprio come è impossibile giudicare la relativa bontà dei poli negativi e positivi del magnete.

Un altro metodo per vedere le polarità potrebbe includere il concetto di radiazione/assorbimento. Ciò che è positivo irradia; ciò che è negativo assorbe.

**93.4 INTERVISTATORE** Ora, se comprendo bene, prima del processo del velo le polarità elettriche, le polarità di radiazione ed assorbimento, esistevano tutte in una certa parte della creazione, ma la polarità del servizio-agli-altri/servizio-al-sé con cui abbiamo familiarità noi non si era evoluta e si è manifestata solamente dopo il processo del velo come una aggiunta alla lista di polarità possibili, si potrebbe dire, che possono essere realizzate nella creazione. È corretto questo?

**RA** Io sono Ra. No.

**93.5 INTERVISTATORE** Mi correggeresti su questo?

**RA** Io sono Ra. La descrizione della polarità come servizio agli altri e servizio al sé, dall'inizio della nostra creazione, risiedeva nell'architettura del Logos originale. Prima del processo del velo l'impatto delle azioni intraprese dai mente/corpo/spiriti sulla loro coscienza non era palpabile ad un livello sufficientemente significativo da permettere all'espressione di questa polarità di essere significativamente utile. Durante il periodo di quello che voi definite tempo questa espressione della polarità ha, effettivamente, funzionato nell'alterare le predisposizioni dei mente/corpo/spiriti così che potessero essere infine raccogliabili. Il processo del velo ha reso la polarità molto più efficace.

**93.6 INTERVISTATORE** Potrei fare l'analogia, quindi, in quanto quando nell'atmosfera avviene una polarizzazione che crea tempeste, fulmini, e molta attività, questa esperienza più vivida potrebbe essere paragonata alla polarizzazione nella coscienza che crea l'esperienza più vivida. Questa sarebbe appropriata?

**RA** Io sono Ra. C'è una certa superficialità in questa analogia in quanto l'attenzione di un'entità potrebbe essere focalizzata su un temporale per la durata

IL CONTATTO DI RA: L'INSEGNAMENTO DELLA LEGGE DELL'UNO del temporale. Tuttavia, le condizioni che producono il temporale non sono costanti, mentre le condizioni polarizzanti sono costanti. Fatta questa premessa, possiamo concordare con la tua analogia.

**93.7 INTERVISTATORE** Con la terza carta dei tarocchi arriviamo alla prima aggiunta di archetipi dopo il processo del velo, per come lo comprendo io. Ritengo che questo terzo archetipo sia, diciamo, caricato in modo tale da creare, se possibile, polarizzazione, dato che sembra essere uno degli obiettivi primari di questo particolare Logos nel processo evolutivo. È in qualche modo corretto questo?

**RA** Io sono Ra. Prima di rispondere alla tua domanda chiediamo la vostra pazienza dato che dobbiamo necessariamente esaminare il complesso mentale di questo strumento al fine di poter tentare di muovere l'appendice manuale sinistra dello strumento. Se non siamo in grado di recare un certo sollievo dal dolore dovremo prendere congedo. Per favore abbiate pazienza mentre facciamo ciò che è appropriato.

*[Trenta secondi di pausa]*

Io sono Ra. Continueranno ad esserci fitte di dolore. Tuttavia, la porzione critica dell'intenso dolore è stata alleviata dal riposizionamento.

La tua supposizione è corretta.

**93.8 INTERVISTATORE** Non sembra esserci alcun grande suggerimento di polarità in questo disegno eccetto per la possibile colorazione delle molte coppe nella ruota. Parte di esse sono colorate in nero, e parte delle coppe sono bianche. Questo starebbe ad indicare che ogni esperienza ha al suo interno un possibile uso negativo o positivo di tale esperienza che viene generata casualmente da questa apparente ruota della fortuna?

**RA** Io sono Ra. La tua supposizione è profonda. Tuttavia, si basa su una aggiunta al complesso di concetto che è astrologica di origine. Pertanto, ti richiediamo di conservare il concetto di polarità, ma di sganciare le coppe dalla loro forma più limitata. L'elemento con cui hai a che fare non è in movimento nella sua forma originale ma è in effetti il sole persistente che, dallo spirito, risplende protettivo su tutto il catalizzatore disponibile dall'inizio della complessità per il complesso mente/corpo/spirito acuto.

## IL CONTATTO DI RA: L'INSEGNAMENTO DELLA LEGGE DELL'UNO

In effetti si potrebbe, piuttosto, trovare la polarità espressa, innanzitutto, dalle molte opportunità offerte nell'illusione materiale che è raffigurata dal quadrato non bianco e non nero sul quale l'entità dell'immagine è seduta; secondariamente, sulla posizione di quella entità seduta. Non va incontro all'opportunità direttamente ma getta lo sguardo da una parte o dall'altra.

Nell'immagine si noterà un suggerimento che l'offerta dell'illusione sembrerà spesso suggerire le opportunità che giacciono nel sentiero di sinistra o, come potreste riferirci voi più semplicemente, il sentiero del servizio-al-sé. Questa è una porzione della natura del Catalizzatore della Mente.

**93.9 INTERVISTATORE** I piedi dell'entità sembrano essere su una piattaforma instabile che è scura sul retro e chiara sul davanti. Suppongo che questo probabilmente indica che l'entità che vi sta in piedi possa oscillare in entrambe le direzioni, verso il sentiero di sinistra o quello di destra. È in qualche modo corretto questo?

**RA** Io sono Ra. Questo è estremamente perspicace.

**93.10 INTERVISTATORE** L'uccello, suppongo, potrebbe essere un messaggero, i due sentieri rappresentati dalla posizione delle ali, che portano il catalizzatore che potrebbe essere usato per polarizzarsi su uno dei due sentieri. È in qualche modo corretto questo?

**RA** Io sono Ra. È una percezione corretta che la posizione della creatura alata sia significativa. La percezione più corretta di questa entità e del suo significato è la comprensione che il complesso mente/corpo/spirito, avendo realizzato il contatto con il proprio sé potenziato, sta ora incominciando il proprio volo verso quel gran Logos che è quello che viene visto dall'adepto.

Inoltre, alla natura della creatura alata fanno eco sia la femmina che la tiene sia il simbolo della femmina su cui giacciono i piedi della figura; cioè, la natura del catalizzatore è preminentemente di incoscienza, proveniente da ciò che non è della mente e che non ha alcuna connessione con l'intelletto, come lo definite voi, che precede o è concomitante con l'azione catalitica.

Tutti gli usi del catalizzatore da parte della mente sono quelli applicati consciamente al catalizzatore. Senza intento cosciente l'uso del catalizzatore non viene mai processato attraverso la meditazione, l'ideazione e l'immaginazione.

**93.11 INTERVISTATORE** Mi piacerebbe, se possibile, un esempio dell'attività che noi definiamo Catalizzatore della Mente in un particolare individuo che attraversa questo processo. Ra potrebbe farne un esempio?

**RA** Io sono Ra. Tutto ciò che assale i vostri sensi è catalizzatore. Noi, parlando a questo gruppo di supporto attraverso questo strumento, offriamo catalizzatore. Le configurazioni di ognuno nel gruppo del corpo offrono catalizzatore attraverso comodità/scomodità. Di fatto tutto quello che non viene processato che è venuto prima che un complesso mente/corpo/spirito lo noti è catalizzatore.

**93.12 INTERVISTATORE** Quindi attualmente noi riceviamo un catalizzatore della mente quando siamo consapevoli della comunicazione di Ra, e riceviamo catalizzatore del corpo quando il nostro corpo percepisce tutti gli input verso il corpo, per come la capisco io. Ma potrebbe Ra quindi descrivere il catalizzatore dello spirito, e noi stiamo ricevendo anche tale catalizzatore adesso? e, se no, può Ra farcene un esempio?

**RA** Io sono Ra. Il Catalizzatore processato dal corpo è catalizzatore per il corpo. Il Catalizzatore processato dalla mente è catalizzatore per la mente. Il Catalizzatore processato dallo spirito è catalizzatore per lo spirito. Un complesso mente/corpo/spirito individuale può utilizzare qualsiasi catalizzatore arrivi prima di essere notato— sia esso attraverso il corpo ed i suoi sensi, oppure attraverso attività mentale, o attraverso qualsiasi altra fonte più altamente sviluppata— e usa questo catalizzatore nel suo modo unico per formare un'esperienza unica per lui, con le sue predisposizioni.

**93.13 INTERVISTATORE** Sarebbe corretto dire che l'archetipo per il Catalizzatore della Mente è il modello del Logos per il suo piano più efficiente di attività, utilizzo o azione del catalizzatore della mente?

**RA** Io sono Ra. Sì.

**93.14 INTERVISTATORE** Quindi l'adepto, prendendo familiarità con l'archetipo del Logos in qualsiasi situazione, sarebbe poi in grado di utilizzare il piano del Logos per l'evoluzione nel modo più efficiente. È corretto questo?

**RA** Io sono Ra. Nella mente archetipica si ha la risorsa non di un piano specifico per l'evoluzione ma piuttosto di un'impronta o un'architettura della natura



IL CONTATTO DI RA: L'INSEGNAMENTO DELLA LEGGE DELL'UNO dell'evoluzione. Questa potrebbe sembrare una piccola distinzione, ma è significativa per percepire più chiaramente l'uso di questa risorsa della mente profonda.

**93.15 INTERVISTATORE** Quindi Ra ha presentato le immagini che noi conosciamo adesso come i tarocchi cosicché gli adepti egizi del tempo potessero accelerare la loro evoluzione personale. È corretto questo, e c'era qualche altro motivo per cui Ra ha presentato queste immagini?

**RA** Io sono Ra. Quello che dici è corretto.

**93.16 INTERVISTATORE** C'è qualche uso di valore totalmente diverso per queste immagini o carte dei tarocchi oltre a quello che ho appena menzionato?

**RA** Io sono Ra. Allo studente, le immagini dei tarocchi offrono una risorsa per apprendere/insegnare i processi di evoluzione. Per qualsiasi altra entità queste immagini sono figure e niente più.

**93.17 INTERVISTATORE** Nello specifico stavo pensando al fatto che Ra, in una sessione precedente, ha parlato dei tarocchi come di un sistema di divinazione. Potresti dirmi cosa intendevi con questo?

**RA** Io sono Ra. A causa dell'influenza dei Caldei, il sistema di immagini archetipiche è stato incorporato dai sacerdoti di quel periodo in un sistema di studio, di apprendimento e di divinazione, basati sull'astrologia. Non era questo il proposito con cui Ra ha sviluppato i tarocchi.

**93.18 INTERVISTATORE** Anche la terza carta mostra la bacchetta (presumo che lo sia) nella mano destra; con la palla in cima che è la magica forma rotonda. È in qualche modo corretto supporre che il Catalizzatore della Mente suggerisca il possibile uso finale della magia rappresentato da questa bacchetta?

**RA** Io sono Ra. La bacchetta è astrologica nella sua origine e come immagine può essere sganciata dalle sue limitazioni. La sfera del potere spirituale è, effettivamente, un'indicazione che ogni opportunità è pregna delle più stravaganti possibilità magiche per l'adepto lungimirante.

**93.19 INTERVISTATORE** Il fatto che la veste dell'entità sia trasparente indica la semi-permeabilità del velo per il processo catalitico mentale?

## IL CONTATTO DI RA: L'INSEGNAMENTO DELLA LEGGE DELL'UNO

**RA** Io sono Ra. Dobbiamo fare di nuovo una pausa.

*[Quindici secondi di pausa]*

Io sono Ra. Continuiamo in condizioni un po' meno che ottimali. Tuttavia, grazie alla natura dell'apertura di questo strumento verso di noi, il nostro passaggio è piuttosto chiaro, e potremo continuare. A causa di fitte di dolore dobbiamo chiederti di ripetere la tua ultima domanda.

**93.20 INTERVISTATORE** Mi stavo solo chiedendo se la trasparenza degli indumenti nella terza carta indicasse la natura semi-permeabile del velo fra la mente conscia ed inconscia?

**RA** Io sono Ra. Questa è una percezione profonda e non si può dire che sia scorretta. Tuttavia, il suggerimento inteso, in generale, è una eco del nostro precedente suggerimento che la natura del catalizzatore sia quella dell'inconscio; cioè, il catalizzatore esterno giunge attraverso il velo.

Tutto ciò che voi percepite sembra essere percepito consciamente. Questa non è la supposizione corretta. Tutto ciò che voi percepite viene percepito inconsciamente come catalizzatore. Nel tempo, potremmo dire, in cui la mente inizia il proprio apprezzamento del catalizzatore, quel catalizzatore è stato fatto filtrare attraverso il velo, ed in alcuni casi molto è velato nella percezione apparentemente più chiara.

**93.21 INTERVISTATORE** Mi trovo ad un punto morto nel comprendere il significato dei serpenti che adornano la testa dell'entità su questo disegno. Essi sono di Ra e, se sì, che cosa significano?

**RA** Io sono Ra. Sono di natura culturale. Nella cultura a cui sono state date queste immagini il serpente era simbolo di saggezza. Di fatto, per l'utilizzatore generico di queste immagini forse la connotazione più accurata di questa porzione dei complessi di concetto potrebbe essere la realizzazione che il serpente è ciò che è magicamente potente.

Nel senso positivo questo significa che il serpente apparirà nel punto del raggio indaco sul corpo delle figure dell'immagine. Quando viene intesa una connotazione negativa si potrebbe trovare il serpente nel centro del plesso solare.

**93.22 INTERVISTATORE** C'è qualche significato per il serpente? C'è qualche polarità per il serpente per come lo sperimentiamo noi in questa illusione?

**RA** Io sono Ra. Presumiamo che tu stia chiedendo del serpente per come è usato in queste immagini piuttosto che per la forma di vita di seconda densità che è una porzione della vostra esperienza. C'è un significato per la forma del serpente in una cultura che coesiste con la vostra ma che non è la vostra; cioè, il serpente come simbolo di quella che alcuni chiamano la Kundalini, e di cui abbiamo discusso in materiale precedente.<sup>1</sup>

**93.23 INTERVISTATORE** C'è qualche altro aspetto di questa terza carta che Ra potrebbe commentare in questo momento?

**RA** Io sono Ra. Si potrebbe dire che vi siano molti aspetti che un altro studente potrebbe notare e ponderare in questa immagine. Tuttavia, è nella natura dell'insegnamento/apprendimento evitare di entrare abusivamente negli ambiti dell'apprendimento/insegnamento dello studente. Siamo piuttosto d'accordo nel commentare tutte le osservazioni che lo studente può fare. Non possiamo dire più di questo per qualsiasi studente.

Aggiungeremmo che ci si aspetta che ogni studente debba naturalmente avere un'esperienza unica di percezione affrontando ogni immagine. Pertanto, non ci si aspetta che l'intervistatore faccia domande ampie per conto di tutti gli studenti. Ci si aspetta, piuttosto, e si accetta che l'intervistatore ponga una frazione di domande che costruiscano una serie di concetti riguardanti ogni archetipo che offrano poi ad ogni studente successivo l'opportunità di studi più approfonditi della mente archetipica.<sup>2</sup>

Permettici di chiedere una sola ulteriore domanda in questo momento. Siamo compiaciuti nel rilevare che questo strumento si è ricordato di richiedere la conservazione di un po' di energia trasferita per rendere più confortevole la transizione verso il ritorno allo stato di veglia. Pertanto, troviamo che vi sia energia sufficiente per una ulteriore domanda.

---

<sup>1</sup> Trattato precedentemente in 49.5-6.

<sup>2</sup> In questo contesto, *frazione* può essere definita come "parte o porzione, specialmente una quota minore."

**93.24 INTERVISTATORE** Presumo che tu intenda una domanda completa, e farò questa domanda: mi piacerebbe conoscere il significato della forma della crux ansata, e nel caso sia una risposta troppo lunga chiederei solamente se c'è qualcosa che possiamo fare per mettere lo strumento più comodo o per migliorare il contatto?

**RA** Io sono Ra. Vi sono rapporti matematici all'interno di questa immagine che possono contenere visioni interessanti per un appassionato di enigmi. Noi non sveleremo l'enigma.

Possiamo indicare che la "crux ansata" fa parte dei complessi di concetto della mente archetipica: il cerchio che indica la magia dello spirito; la croce che indica la natura della manifestazione che può essere valutata solo con la perdita. Dunque, la crux ansata è intesa da vedersi come un'immagine dell'eterno dentro ed attraverso la manifestazione, ed oltre la manifestazione, attraverso il sacrificio e la trasformazione di ciò che è manifesto.

Il gruppo di supporto funziona bene. Le acque turbinanti sperimentate dallo strumento dal nostro precedente lavoro hanno sostanzialmente aiutato lo strumento a lenire la sua distorsione del dolore.

Va tutto bene. Gli allineamenti sono ben osservati.

Vi lasciamo, amici miei, nell'amore e nella luce dell'Infinito Uno. Andate avanti, quindi, a rallegrarvi nella forza e nella pace dell'Uno Infinito e Glorioso Creatore. Adonai.

## SESSIONE 94

26 AGOSTO 1982

**94.0 RA** Io sono Ra. Vi saluto nell'amore e nella luce dell'Uno Infinito Creatore. Adesso sto comunicando.

**94.1 INTERVISTATORE** Potresti innanzitutto darmi la condizione dello strumento?

**RA** Io sono Ra. C'è un piccolo aumento nel deficit di energia fisica. Non è sostanziale. Tutto il resto è come per la richiesta precedentemente.

**94.2 INTERVISTATORE** Ho alcune domande da parte dello strumento. Uno: "Il nostro amico di quinta densità è il responsabile dell'estrema distorsione dello strumento verso il dolore durante e subito dopo le sessioni?"

**RA** Io sono Ra. Sì.

**94.3 INTERVISTATORE** C'è qualcosa che possiamo fare che non stiamo già facendo per rimediare a questa situazione in modo che lo strumento non sperimenti questo dolore, o perlomeno non così tanto?

**RA** Io sono Ra. C'è poco da fare a causa di un complesso di distorsioni preesistenti. Le distorsioni sono di tre origini diverse:

C'è, diciamo, il meno che adeguato lavoro dei vostri cerusici che consente varie distorsioni nell'area del polso sinistro.<sup>1</sup>

C'è la distorsione chiamata lupus eritematoso sistemico che fa sì che la muscolatura delle braccia inferiori destra e sinistra permettano distorsioni nella normale configurazione, per così dire, di entrambe.

In ultimo, c'è il danno al nervo, più specificatamente al sinistro, ma in entrambe le appendici dalla prominenza toracica.

---

<sup>1</sup> In questo contesto, *cerusico* è semplicemente un'alternativa arcaica per la parola "chirurgo." [in orig: *Chirurgeons vs. surgeon, N.d.T.*]

## IL CONTATTO DI RA: L'INSEGNAMENTO DELLA LEGGE DELL'UNO

Nel corso del comportamento per il risveglio lo strumento può rispondere ai vari segnali che fanno scattare la sirena del dolore, allertando così il complesso mentale, che a sua volta muove il complesso fisico in molte e sottili configurazioni che alleviano le varie distorsioni. Il vostro amico accoglie queste distorsioni, come è stato detto in precedenza, immediatamente prima dell'inizio della sessione.<sup>2</sup>

Comunque, durante la sessione lo strumento non è con il suo veicolo chimico del raggio giallo e quindi i molti piccoli movimenti che potrebbero essere un aiuto molto efficace nel diminuire queste distorsioni non sono possibili. Ra esamina molto attentamente le configurazioni mentali del complesso mentale allo scopo di compiere anche la manipolazione più grossolana. L'uso di un veicolo del raggio giallo non è fra le nostre abilità.

Il peso della coperta ha un effetto un po' deleterio su queste distorsioni in alcuni casi, e dunque abbiamo menzionato che c'era una piccola cosa che si poteva fare; cioè, incastrare ciò che ha leggermente sollevato il coprietto dal corpo. Allo scopo di compensare la perdita di calore sarebbe quindi indicato indossare del materiale riscaldante sulle appendici manuali.

**94.4 INTERVISTATORE** Penso immediatamente allo strumento che indossa della biancheria lunga sotto la veste che indossa ora e ad una coperta bianca estremamente leggera. Questo sarebbe soddisfacente?

**RA** Io sono Ra. A causa della mancanza di irradiazione di energia fisica da parte di questo strumento, è suggerita la coperta più pesante.

**94.5 INTERVISTATORE** Nella tua affermazione, circa al suo inizio, hai detto "meno che adeguato lavoro dei vostri," e c'era una parola che non ho capito per niente. Ti suona familiare la parola che sto cercando di capire?

**RA** Io sono Ra. No.

**94.6 INTERVISTATORE** Dovremo attendere di aver trascritto il materiale allora. Presumo che il nostro amico negativo di quinta densità non provochi la distorsione per

---

<sup>2</sup> In questo contesto, *sirena* si può definire con il significato di "allarme o segnale d'avvertimento."

## IL CONTATTO DI RA: L'INSEGNAMENTO DELLA LEGGE DELL'UNO

tutto il tempo semplicemente perché desidera enfatizzare il fatto che lo strumento verrà distorto solo se tenta una di queste azioni di servizio-agli-altri, tentando pertanto di reprimerne il lavoro. È corretto questo?

**RA** Io sono Ra. Questo è parzialmente corretto. La parte incorretta è questa: L'entità di cui parli tu ha trovato la propria possenza meno che adeguata per montare un assalto continuo al veicolo fisico di questo strumento e ha, per così dire, scelto i nexus spazio/tempo più efficaci dell'esperienza di questo strumento per il proprio servizio.<sup>3</sup>

**94.7 INTERVISTATORE** Potresti dirmi perché mi sono sentito così estremamente stanco in parecchie occasioni recenti?

**RA** Io sono Ra. Questo è stato trattato in materiale precedente.<sup>4</sup>

Il contatto che voi ora sperimentate costa una certa quantità dell'energia che ognuno nel gruppo ha portato in manifestazione nell'attuale incarnazione. Sebbene l'impatto più forte di questo costo ricada sullo strumento, esso è bardato dal progetto preincarnativo dalla luce e da un'armatura di fede e volontà in una misura molto più cosciente di quanto la maggior parte dei complessi mente/corpo/spirito siano in grado di avere senza molto addestramento e iniziazione.<sup>5</sup>

Anche quelli del gruppo di supporto offrono l'essenza della volontà e della fede al servizio agli altri, supportando lo strumento quando si abbandona completamente al servizio dell'Uno Creatore. Pertanto, anche ciascuno nel gruppo di supporto sperimenta una debolezza dello spirito che è indistinguibile dal deficit dell'energia fisica, eccetto che se ciascuno sperimenta questa debolezza, scoprirà che l'energia fisica è nella sua solita distorsione.

**94.8 INTERVISTATORE** Grazie. Non intendevo davvero ritornare su materiale precedente. Avrei dovuto formulare la mia domanda in modo più attento in modo che... è

---

<sup>3</sup> In questo contesto, *possenza* si può definire come "la forza di compiere o ottenere; potenza."

<sup>4</sup> Trattato in precedenza in 81.2-8.

<sup>5</sup> In questo contesto, *bardato* si può definire come "ricoperto da una copertura o veste ornamentale."

## IL CONTATTO DI RA: L'INSEGNAMENTO DELLA LEGGE DELL'UNO

quello che mi aspettavo. Stavo cercando di avere una conferma del fatto che lo sospettavo. Starò più attento nel fare le domande d'ora in poi.

Dallo strumento abbiamo questa domanda: “Durante la vacanza, ho scoperto molte cose su di me di cui non ero cosciente prima. Mi pare di costeggiare i doni spirituali avuti alla nascita e di non aver mai speso del tempo per conoscere il mio sé umano che sembra essere un bambino, immaturo e irrazionale. È così?”

**RA** Io sono Ra. Questo è parzialmente corretto.

**94.9 INTERVISTATORE** Lei poi dice: “Se è così, sembra essere parte del mistero sui modi di essere di cui parlava Ra. Ho paura che se non agisco con successo sulle mie distorsioni umane sarò responsabile della perdita del contatto. Eppure, anche Ra suggerisce che l'eccessiva dedizione a qualsiasi conseguenza non sia saggia. Può Ra fare un commento su questi pensieri?”

**RA** Io sono Ra. Commentiamo in generale, prima sulla domanda riguardo il contatto che indica, una volta ancora, che lo strumento vede il complesso mente/corpo/spirito con occhio ostile.

Ogni complesso mente/corpo/spirito che è alla ricerca avrà quasi certamente comportamenti immaturi e irrazionali. È anche il caso che questa entità— così come per quasi tutti i cercatori— abbia fatto un lavoro sostanziale all'interno della struttura dell'esperienza incarnativa e che abbia, davvero, sviluppato maturità e razionalità. Si potrebbe far ben notare che questo strumento non debba riuscire a vedere ciò che è stato compiuto e che veda solamente ciò che rimane da fare. Infatti, ogni cercatore che scopre in sé stesso questo complesso di distorsioni mentali e mentali/emozionali dovrebbe ponderare la possibilità dell'inefficacia del giudizio.

Mentre ci avviciniamo alla seconda porzione della richiesta vediamo la possibilità di infrangere il libero arbitrio. Comunque, crediamo di poter dare una risposta restando nei limiti della Legge della Confusione.

Questo strumento in particolare non era addestrato, né aveva studiato, o operato con alcuna disciplina allo scopo del contatto con Ra. Noi siamo stati in grado, come abbiamo detto molte volte, di contattare questo gruppo utilizzando questo strumento per via della purezza della dedizione di questo strumento nel servizio



IL CONTATTO DI RA: L'INSEGNAMENTO DELLA LEGGE DELL'UNO  
all'Uno Infinito Creatore, ed anche per via della grande quantità di armonia ed accettazione di ciascuno per ognuno di quelli all'interno di questo gruppo; questa situazione ha reso possibile al gruppo di supporto di funzionare senza distorsioni significative.

Noi siamo umili messaggeri. Come può un qualsiasi pensiero essere colto da uno strumento se non per volontà del Creatore?

Noi ringraziamo questo gruppo perché possiamo parlare attraverso di esso, ma il futuro è intricato. Noi non possiamo sapere se le nostre gesta possono, dopo una sessione finale, essere complete.<sup>6</sup>

Può lo strumento, quindi, pensare per un momento che cesserà nel servizio all'Uno Infinito Creatore? Chiediamo allo strumento di ponderare queste domande ed osservazioni.

**94.10 INTERVISTATORE** Dalla precedente sessione è stata fatta l'affermazione che molto viene velato anche nell'osservazione apparentemente più chiara. Ra potrebbe approfondire su che cosa intendesse dire con questa affermazione? Suppongo che significhi che la velatura di tutto ciò che è al di fuori dei limiti di quella che noi definiamo la nostra percezione fisica che abbia a che fare con lo spettro della luce, ecc., ma intuisco anche che c'è di più di quello che è velato. Ra potrebbe approfondire questo concetto?

**RA** Io sono Ra. Sei perspicace nella tua supposizione. In effetti, non intendevamo alcun suggerimento che l'apparato fisico della vostra attuale illusione fosse limitato come parte del processo del velo. I vostri limiti fisici sono quello che sono.

Comunque, a causa delle predisposizioni uniche di ciascun complesso mente/corpo/spirito, vi sono a volte esempi piuttosto semplici di distorsione quando non vi è alcuna causa apparente per tale distorsione. Facciamo l'esempio del maschio virile ed immaturo che incontra e parla chiaro con una giovane

---

<sup>6</sup> In questo contesto, *gesta* si può definire come "un racconto d'avventura" oppure "un atto o un exploit."

IL CONTATTO DI RA: L'INSEGNAMENTO DELLA LEGGE DELL'UNO  
femmina la cui forma fisica ha la configurazione appropriata per provocare, in questa entità maschile, l'attivazione dell'eccitazione sessuale del raggio rosso.

Le parole pronunciate possono riguardare un argomento semplice come il nome, informazioni riguardo al lavoro e vari altri scambi comuni di complessi di vibrazione sonora. L'entità maschile, tuttavia, sta utilizzando quasi tutta la coscienza disponibile che possiede per valutare la desiderabilità della femmina. Questo può essere vero anche per la femmina.

Dunque, un intero scambio di informazioni può essere insignificante perché il reale catalizzatore è del corpo. Questo viene controllato inconsciamente e non è una decisione coscia. Questo esempio è semplicistico.

**94.11 INTERVISTATORE** Ho disegnato un piccolo diagramma in cui mostro semplicemente una freccia che rappresenta il catalizzatore che penetra una linea ad angolo retto con la freccia, che è il velo, e che poi termina in uno dei due recipienti: uno che io definirei il sentiero di destra, uno sul sentiero di sinistra. E ho etichettato questi due recipienti per l'azione catalitica così come viene filtrata "l'Esperienza" attraverso il velo. Questa sarebbe un'analogia molto approssimativa del modo in cui il catalizzatore viene filtrato attraverso il velo per divenire esperienza?

**RA** Io sono Ra. Di nuovo, ciò che dici è parzialmente corretto. Le predisposizioni più profonde di un complesso mente/corpo/spirito pilotano il catalizzatore intorno alle molte isole di positività e negatività così come espresse nell'arcipelago della mente più profonda. Tuttavia, l'analogia non è corretta in quanto non tiene conto dell'ulteriore polarizzazione che quasi certamente è disponibile per la mente conscia dopo che ha percepito il catalizzatore parzialmente polarizzato dalla mente più profonda.

**94.12 INTERVISTATORE** A me pare che l'Esperienza della Mente agisca in modo tale da cambiare la natura del velo cosicché il catalizzatore venga fatto filtrare in modo da essere più accettabile per la predisposizione che viene scelta sempre più dall'entità. Per esempio, se l'entità avesse scelto il sentiero di destra, l'Esperienza della Mente modificherebbe la permeabilità del velo per accettare sempre più catalizzatore positivo, ed anche l'altro sarebbe vero per l'accettazione di maggior catalizzatore negativo se ad essere scelto fosse stato ripetutamente il sentiero di sinistra. È corretto questo?

## IL CONTATTO DI RA: L'INSEGNAMENTO DELLA LEGGE DELL'UNO

**RA** Io sono Ra. Questo non solo è corretto ma c'è un'ulteriore ramificazione. Quando l'entità aumenta di esperienza, sceglierà, sempre di più, interpretazioni positive del catalizzatore se si trova sul sentiero del servizio-agli-altri, ed interpretazioni negative del catalizzatore se la sua esperienza è stata lungo il sentiero del servizio-al-sé.

**94.13 INTERVISTATORE** Quindi il meccanismo progettato dal Logos, dell'azione del catalizzatore che dà luogo all'esperienza, è stato pianificato per essere auto-accelerante in quanto creerebbe questo processo di permeabilità variabile, dovrei dire, che era della funzione del sentiero scelto. È un'affermazione adeguata?

**RA** Io sono Ra. Non c'è alcuna permeabilità variabile compresa nei concetti di cui abbiamo appena parlato. Eccetto questo, hai abbastanza ragione.

**94.14 INTERVISTATORE** Posso capire, per usare ancora parole povere, la necessità di un archetipo per il Catalizzatore, o un modello per il Catalizzatore della Mente, ma qual è la ragione di avere un'impronta o un modello per l'Esperienza della Mente oltre a questo semplice modello di doppio recipiente per il catalizzatore negativo e positivo? A me parrebbe che la Prima Distorsione del Libero Arbitrio verrebbe servita meglio se non fosse stato creato alcun modello di esperienza. Sono un po' confuso su questo. Potresti fare un po' di chiarezza?

**RA** Io sono Ra. La tua domanda è certamente interessante e la tua confusione auspicabilmente produttiva. Noi non possiamo apprendere/insegnare per lo studente. Faremo semplicemente notare, come abbiamo fatto in precedenza,<sup>7</sup> l'attrazione dei vari archetipi verso il maschio e verso la femmina. Sugeriamo che questa linea di considerazioni possa dimostrarsi produttiva.

**94.15 INTERVISTATORE** Nel quarto archetipo la carta mostra un maschio il cui corpo guarda avanti. Presumo che questo indichi che l'Esperienza della Mente si sforzerà verso il catalizzatore. Tuttavia, il volto è verso sinistra, il ché mi indica che, nello sforzarsi verso il catalizzatore, il catalizzatore negativo sarà più evidente nella sua forza e nel suo effetto rispetto a quello positivo. Ra vorrebbe commentare su questo?

---

<sup>7</sup> Notato precedentemente in 87.28, 91.18 e 92.20.

## IL CONTATTO DI RA: L'INSEGNAMENTO DELLA LEGGE DELL'UNO

**RA** Io sono Ra. L'archetipo dell'esperienza della Mente non si sforza, oh studente, ma, con ferma autorità, afferra ciò che è dato. Il resto delle tue annotazioni è perspicace.

**94.16 INTERVISTATORE** L'Esperienza è seduta sul quadrato dell'illusione materiale che è colorato molto più scuro rispetto alla Carta Numero Tre. Comunque, dentro a questo vi è un gatto. Suppongo che quando si ottiene esperienza si comprende la natura di seconda densità dell'illusione, e gli aspetti positivi e negativi si separano. Vorrebbe Ra commentare su questo?

**RA** Io sono Ra. Questa interpretazione varia rimarchevolmente dall'intenzione di Ra. Dirigiamo l'attenzione sul significato culturale del grande gatto che vigila. Su che cosa vigila, oh studente? E con quale orifiamma illumina tale oscurità di manifestazione?<sup>8</sup>

Le polarità, effettivamente, sono presenti; la separazione inesistente eccetto che attraverso il setaccio che è il risultato dell'esperienza cumulativa. Altre impressioni erano intese da questa configurazione della figura seduta con la sua gamba bianco-latte ed il suo piede puntato.

**94.17 INTERVISTATORE** Qual era l'ultima parola che Ra ha comunicato? Non l'ho sentita granché.

**RA** Io sono Ra. Abbiamo pronunciato il complesso di vibrazione sonora, piede. A causa di alcune fitte di dolore siamo a volte meno che sicuri nel parlare. Comunque, la via è aperta, e le condizioni restano buone per la seduta. Per favore continua a chiedere se c'è qualche difficoltà nella trasmissione.

**94.18 INTERVISTATORE** Nella Carta Tre i piedi dell'entità femminile sono sopra la piattaforma instabile, a significare dualità di polarità con i suoi colori. Nella Carta Quattro, un piede puntato indica che se l'entità maschile si alzasse sull'alluce sarebbe in attento equilibrio. L'altro piede è puntato verso sinistra. Ra vorrebbe commentare la mia osservazione che se l'entità si alzasse su questo piede sarebbe in un equilibrio molto, molto attento?

---

<sup>8</sup> In questo contesto, *orifiamma* può essere definita come "principio, ideale o simbolo ispiratore."

## IL CONTATTO DI RA: L'INSEGNAMENTO DELLA LEGGE DELL'UNO

**RA** Io sono Ra. Questa è una percezione importante, perché è una chiave non solo per questo complesso di concetto ma anche per altri.

Si può vedere come la Squadra a T sia a volte squarciata come lo è un piede dal fondamento sicuro dalla natura dell'esperienza, eppure— proprio per questa stessa natura dell'esperienza— viene attentamente, precisamente ed architettonicamente collocata nelle fondamenta di questo complesso di concetto e, di fatto, nel complesso della mente archetipica.<sup>9</sup>

Esperienza<sup>10</sup> ha la natura di esprimere con maggior efficacia e profondità l'architettura dell'esperienza, sia la fragilità della struttura sia la sicurezza della struttura.

**94.19 INTERVISTATORE** A me pare, dalla configurazione di questa entità maschile nella Carta Quattro— che guarda verso sinistra, e con il piede sinistro è puntato verso sinistra— che questa carta indichi che si debba assumere una posizione difensiva rispetto al sentiero di sinistra, ma che non vi sia alcun bisogno di preoccuparsi della protezione rispetto al sentiero di destra. Ra vorrebbe commentare su questo?

**RA** Io sono Ra. Di nuovo, non è questo il suggerimento che desideravamo offrire costruendo questa immagine. Comunque, non si può dire che la percezione sia sbagliata.

**94.20 INTERVISTATORE** La forma magica si trova sul bordo destro della carta ad indicarmi che il significato spirituale sia sul bordo destro della carta, il ché mi indicherebbe che l'esperienza spirituale sarebbe il sentiero di destra. Ra potrebbe commentare su questo?

**RA** Io sono Ra. Sì. La figura sta esprimendo la natura dell'esperienza tramite la propria attenzione che è catturata da quello che si potrebbe definire il catalizzatore di sinistra. Allo stesso tempo, la forza, la magia, è disponibile sul sentiero di destra.

---

<sup>9</sup> In questo contesto, squarciata può essere definita come “fatta a pezzi, lacerata.”

<sup>10</sup> Carta Numero Quattro, Esperienza della Mente.

## IL CONTATTO DI RA: L'INSEGNAMENTO DELLA LEGGE DELL'UNO

La natura dell'esperienza è tale che all'attenzione verrà costantemente fornita una varietà di esperienze. Quelle che si presume siano negative, o interpretate come negative, possono sembrare in abbondanza. È una grande sfida prendere il catalizzatore e trarne un'esperienza magica, positiva. Ciò che è magico nell'esperienza negativa arriva, diciamo, per molto più tempo in terza densità.

**94.21 INTERVISTATORE** Ora, sia il terzo sia il quarto archetipo, per come la vedo io, operano insieme con il solo proposito di creare la polarità nella maniera più efficiente possibile. È corretto questo?

**RA** Io sono Ra. Non si può dire che sia sbagliato. Suggeriamo contemplazione di questo complesso di pensiero.

**94.22 INTERVISTATORE** Quindi prima del processo del velo, quello che definiamo catalizzatore dopo il velo non era catalizzatore semplicemente perché non creava in modo efficiente la polarità; perché questo processo di caricamento, si potrebbe dire, che ho illustrato io del catalizzatore che passa attraverso il velo e che diviene esperienza polarizzata non era in funzione; perché la visione di quello che definiamo catalizzatore da parte dell'entità veniva vista molto più chiaramente come un'esperienza dell'Uno Creatore e non di qualcosa che fosse in funzione di altri complessi mente/corpo/spirito. Ra vorrebbe commentare questa affermazione?

**RA** Io sono Ra. I concetti discussi sembrano privi di distorsioni significative.

**94.23 INTERVISTATORE** Grazie. Quindi ci aspettiamo, nella Carta Numero Quattro, di vedere il risultato dell'azione catalitica e, pertanto, una maggiore definizione fra aree oscure e chiare. In questa carta notiamo che è colorata decisamente più scura in alcune aree e più bianca in altre, in senso generale rispetto alla Carta Numero Tre, ad indicarmi che la separazione fra le due tendenze è avvenuta, e dovrebbe avvenire, per seguire l'impronta dell'esperienza. Ra potrebbe commentare su questo?

**RA** Io sono Ra. Sei perspicace, oh studente.

**94.24 INTERVISTATORE** L'uccello nella Carta Tre, sembra essere ora interiorizzato nel centro dell'entità nella Carta Quattro in quanto è cambiato dal— Il volo quindi

IL CONTATTO DI RA: L'INSEGNAMENTO DELLA LEGGE DELL'UNO  
ha raggiunto il proprio obiettivo ed è diventato una parte, una parte cruciale,  
dell'esperienza. Ra potrebbe commentare su questo?

**RA** Io sono Ra. Questa percezione è corretta, oh studente, ma lo studente cosa  
troverà che significhi l'uccello?

**94.25 INTERVISTATORE** Presumo che l'uccello significhi che una comunicazione che  
giunge come catalizzatore specificato nella Carta Tre viene accettata dalla  
femmina e, se utilizzata, diviene una porzione dell'esperienza. Non ne sono per  
niente sicuro. È in qualche modo corretto quello che dico?

**RA** Io sono Ra. Questo ha poco senso.

**94.26 INTERVISTATORE** Ci dovrò lavorare.

Quindi presumo che le gambe incrociate dell'entità nella Carta Quattro abbiano  
un significato simile a quello della crux ansata. È corretto questo?

**RA** Io sono Ra. Questo è corretto. La croce formata dagli arti vivi dell'immagine  
denota quella che è la natura dei complessi mente/corpo/spirito nella  
manifestazione all'interno della vostra illusione. Non c'è alcuna esperienza che  
non venga acquisita tramite uno sforzo di qualche tipo— nessuna azione di  
servizio al sé o agli altri che non comporti un prezzo per l'entità che la manifesta,  
commisurato alla sua purezza.

Si può vedere come tutte le cose nella manifestazione in un modo o nell'altro si  
offrano affinché possano avvenire le trasformazioni al livello appropriato per  
l'azione.

**94.27 INTERVISTATORE** L'uccello è all'interno di un cerchio sulla fronte dell'entità nella  
Carta Quattro. Ha lo stesso significato della parte circolare della crux ansata?

**RA** Io sono Ra. È una forma specifica di questa forma significativa. È specifica in  
gran parte per via della natura delle gambe incrociate della manifestazione di cui  
abbiamo discusso in precedenza.<sup>11</sup>

---

<sup>11</sup> Precedentemente discussa nella risposta precedente così come in 94.18.

## IL CONTATTO DI RA: L'INSEGNAMENTO DELLA LEGGE DELL'UNO

**94.28 INTERVISTATORE** L'entità della Carta Quattro indossa una gonna dalla forma strana. C'è un significato nella forma di questa gonna?

**RA** Io sono Ra. Sì.

**94.29 INTERVISTATORE** La gonna è allungata verso il lato sinistro ma è un po' più corta verso destra. C'è una borsa nera che pende dalla cintura dell'entità sul lato sinistro. A me pare che questa borsa nera abbia il significato dell'acquisizione di possesso materiale di ricchezze come parte del sentiero di sinistra. Ra vorrebbe commentare su questo?

**RA** Io sono Ra. Sebbene questo significato non fosse inteso da Ra come parte di questo complesso di concetti, troviamo l'interpretazione piuttosto accettabile.

[*Trenta secondi di pausa*]

Io sono Ra. Dato che osserviamo una pausa nelle domande vorremmo cogliere questa opportunità per dire che il livello di energia trasferita diminuisce rapidamente, e che vorremmo offrire l'opportunità per ancora una domanda completa per questa seduta se desiderata.

**94.30 INTERVISTATORE** Direi solamente che questa carta, essendo un maschio, indicherebbe che quando si ottiene esperienza la mente diventa il motivatore ovvero quella che si sforza o "fa" di più rispetto al semplice sperimentatore prima dell'azione catalitica. Cioè, per la mente c'è una maggiore tendenza a dirigere il complesso mente/corpo/spirito.

Ed oltre a questo vorrei solo chiedere se c'è qualcosa che possiamo fare per mettere lo strumento più comodo o per migliorare il contatto?

**RA** Io sono Ra. Nel contesto della tua penultima domanda suggeriremmo che ponderiate ancora la forma dell'indumento che l'immagine indossa. Tale divisa non è naturale.<sup>12</sup> La forma è significativa ed è così lungo le linee della tua domanda.

---

<sup>12</sup> In questo contesto, *divisa* può essere definito come "abito, specificatamente abito adatto per lo status o l'occupazione di qualcuno."



## IL CONTATTO DI RA: L'INSEGNAMENTO DELLA LEGGE DELL'UNO

Il gruppo di supporto si prende bene cura dello strumento. Chiederemmo che si presti attenzione perché allo strumento è stato offerto il dono di una distorsione verso l'estremo freddo da parte dell'amico di quinta densità che vi contatta.

Sebbene voi potreste essere meno che compiaciuti dall'equipaggiamento, possiamo dire che tutto è stato preparato al meglio delle capacità di ognuno. Più di così nessuno poteva fare. Pertanto, ringraziamo ognuno per gli attenti allineamenti. Va tutto bene.

Vi lasciamo, amici miei, nell'amore e nella luce dell'Uno Glorioso Infinito Creatore. Andate avanti, quindi, a rallegrarvi nella forza e nella pace dell'Uno. Adonai.

## SESSIONE 95

2 SETTEMBRE 1982

**95.0 RA** Io sono Ra. Vi saluto, amici miei, nell'amore e nella luce dell'Uno Infinito Creatore. Adesso stiamo comunicando.

**95.1 INTERVISTATORE** Potresti innanzitutto darmi la condizione dello strumento?

**RA** Io sono Ra. È come enunciata in precedenza.

**95.2 INTERVISTATORE** Grazie. Qual è la situazione rispetto al nostro socio di quinta densità negativa?

**RA** Io sono Ra. L'entità menzionata ha scelto vari mezzi per prolungare il proprio servizio, e sebbene ognuno sia di per sé efficace, non porta ad una diminuzione della dedizione al servizio per gli altri o dell'apprezzamento dell'interazione armoniosa. Pertanto, l'entità, sebbene non quieta come è stata, ha un bilanciamento un po' depolarizzato.

**95.3 INTERVISTATORE** Sembra esserci una probabilità estremamente alta che ci sposteremo da questa posizione ad un'altra residenza. Se andiamo via da questa residenza e smetteremo di utilizzare questa stanza per le sedute con Ra, c'è un rituale magico appropriato per chiudere l'uso di questo posto per le sedute? O c'è qualcosa che dovremmo fare riguardo al lasciare questo posto in particolare?

**RA** Io sono Ra. Sarebbe appropriato rimuovere da questa stanza e, in un grado minore, dall'abitazione, la carica di quella che voi potreste definire distorsione verso la santità. Per rimuovere questa carica ha un certo valore o lo scrivere sulla vostra carta il vostro personale lavoro, oppure usare i rituali esistenti per la sconsecrazione di un luogo sacro come una delle vostre chiese.

**95.4 INTERVISTATORE** Grazie. La nuova stanza che scegliamo verrà ovviamente attentamente pulita e le superfici rovinare sistemate. Useremo anche il Rituale Minore del Pentagramma prima di una seduta. C'è qualcos'altro che Ra potrebbe suggerire? E vorrei anche sapere se c'è qualcosa in particolare che Ra potrebbe suggerire riguardo al luogo in particolare che è stato scelto come nuova sede?

## IL CONTATTO DI RA: L'INSEGNAMENTO DELLA LEGGE DELL'UNO

**RA** Io sono Ra. Sondiamo le configurazioni della memoria recente dell'intervistatore.

In primo luogo, all'interno di questa abitazione vi sono state delle interazioni meno che armoniose. Le dinamiche di questa interazione erano abbastanza potenti da attrarre una forma-pensiero minore. Pertanto, suggeriamo la salatura e la pulitura rituale tramite acqua benedetta di tutte le finestre e le soglie che offrono adito nel domicilio o in qualsiasi costruzione esterna vicina.<sup>1</sup>

Inoltre, suggeriamo di appendere un bulbo d'aglio tagliato nella porzione di stanza che ha accolto coloro il cui soggiorno si è trasformato in un'emozione più oscura, incentrata nell'area che troviamo che voi definite angolo bar, anche nella stanza intesa per il riposo che si trova vicino all'area della cucina.

Si dovrebbero utilizzare le parole appropriate che si usano per dire addio a quelli dell'astrale inferiore, in connessione con i bulbi d'aglio appesi per un periodo di approssimativamente 36 delle vostre ore. Crediamo che questo equivalga a due dei vostri periodi notturni e ad uno dei periodi di luce. Questo dovrebbe ripulire la casa per come la trovate voi fino ad essere neutrale nelle sue vibrazioni.

Suggeriamo che poi richiediate che questa entità vivente sia ora accogliente e che assorba le vibrazioni di armonia, amore, e gratitudine che questo gruppo poi offrirà al domicilio, mentre l'esperienza incarnativa procede.<sup>2</sup>

**95.5 INTERVISTATORE** Suppongo che dovremo preparare l'acqua benedetta allo stesso modo in cui prepariamo l'acqua che lo strumento beve dopo una sessione, e poi dovremo strofinare le finestre e le porte con quest'acqua... probabilmente deve essere fatto in un secchio. E vorrei sapere se questo è corretto, e cosa si intendesse per salare le finestre e le porte?

---

<sup>1</sup> In questo contesto, *galleria* può essere definita come "entrata." [in orig *adit*: galleria d'entrata di una miniera. *N.d.T.*]

<sup>2</sup> Per leggere a riguardo di un serie consolidata di istruzioni per usare sale e aglio per pulire l'ambiente metafisico, si veda la Resource Series.

## IL CONTATTO DI RA: L'INSEGNAMENTO DELLA LEGGE DELL'UNO

**RA** Io sono Ra. Primo, potete benedire l'acqua voi stessi oppure potete richiedere della cosiddetta acqua santa da qualsiasi luogo benedetto; cioè benedetto dall'intenzione.

Secondo, l'acqua dovrà essere attentamente spruzzata dalle dita lungo le soglie di tutte le finestre e le porte dopo che sono state aperte.

Terzo, prima di spruzzare questo sacramento di pulizia e benedizione con l'acqua, il sale dovrà essere posato lungo queste soglie in linea e di nuovo gli si deve permettere di restare in questa configurazione dalle 36 alle 48 ore.

Poi la scopa vergine potrà spazzare via ritualmente il sale da ogni finestra e soglia, spazzando via ad ogni colpo le meno fortunate delle vibrazioni all'interno dell'abitazione che potrebbero trovare difficile la coesistenza con il gruppo.

**95.6 INTERVISTATORE** Suppongo che tu intenda che dovremo mettere il sale solo sulle porte esterne e non sulle porte interne della casa. È corretto questo?

**RA** Io sono Ra. Questo è corretto.

Non possiamo esprimere la natura del sale, dell'acqua e dell'aglio con chiarezza sufficiente per informarvi sull'efficacia con cui il sale assorbe le vibrazioni che sono state richieste di mettere nel sale quando al sale viene aggiunta l'acqua. Non possiamo esprimere la piena natura magica della vostra acqua, né possiamo esprimere la somiglianza e l'attrattiva dello spicchio d'aglio per le forme astrali inferiori. L'attrattiva è negativa, e nessuna forma astrale di servizio-al-sé accetterà la coesistenza con gli spicchi d'aglio.

Pertanto, offriamo questi suggerimenti. Richiediamo anche, con attenzione, che la scopa sia pulita e che l'aglio venga bruciato. La verginità della scopa è efficacissima.

**95.7 INTERVISTATORE** Fammi capire se ho colto correttamente lo scenario. Ne ripeterò una mia versione. Appenderemo dell'aglio, aglio appena tagliato, nell'area dell'angolo bar e nell'area della camera da letto che è adiacente all'area della cucina. Metteremo del sale su tutte le soglie delle finestre e su tutte le soglie delle porte esterne, e poi spruzzeremo acqua benedetta dalle nostre dita su tutte le aree salate. Pronunceremo poi le parole appropriate per dire addio agli astrali

IL CONTATTO DI RA: L'INSEGNAMENTO DELLA LEGGE DELL'UNO inferiori. Su queste parole non sono molto sicuro. Ra vorrebbe commentare lo scenario che ho appena descritto?

**RA** Io sono Ra. La tua comprensione dei nostri suggerimenti va bene. Facciamo notare che il sale venga depositato in linea retta senza interruzioni. Vi sono varie parole rituali per benedire e dire addio a entità come quelle che voi state rimuovendo. Possiamo suggerire quanto segue:

Quando il sale è stato posato potete ripetere: “Preghiamo l’Uno Creatore che ha dato al sale la capacità di permettere a quegli amici, ai quali desideriamo dire addio, di trovare una nuova casa.”

Quando viene spruzzata l’acqua potete dire: “Rendiamo grazie all’Uno Creatore per il dono dell’acqua. Su di essa il Creatore muove la Sua mano e ottiene che sia fatta la sua volontà.”

L’aglio tagliato e appeso può essere accompagnato con le parole: “Preghiamo l’Uno Creatore per il dono dell’aglio, e benediciamo la sua capacità di offrire a quegli amici ai quali desideriamo dire addio la freccia che indica loro la via d’uscita.”

Quando viene passata la scopa potete dire: “Preghiamo l’Uno Creatore e rendiamo grazie per la pulizia spirituale del nostro luogo di residenza.”

Quando viene bruciato l’aglio potete dire: “Rendiamo grazie all’Uno Creatore per il dono di pulizia spirituale nel nostro luogo di residenza, e sigilliamo la dipartita di tutti coloro che sono andati via attraverso questa uscita, tramite il consumo di questa sostanza.”

**95.8 INTERVISTATORE** C’è un posto più appropriato di altri dove appendere l’aglio nelle stanze; per esempio, sopra le finestre o qualcosa del genere? So che si suppone che venga appeso nell’area del bar, ma io intendevo nella camera da letto. C’è un posto più appropriato di altri?

**RA** Io sono Ra. Le finestre e le soglie sono molto appropriate e, in aggiunta, suggeriamo di mettere il sale e di spruzzare qualsiasi porta che possa condurre altrove che non sia all’esterno dell’abitazione al fine di accordare alle entità la comprensione di non essere desiderati altrove all’interno dell’abitazione.

## IL CONTATTO DI RA: L'INSEGNAMENTO DELLA LEGGE DELL'UNO

**95.9 INTERVISTATORE** Ok, capisco che l'aglio debba essere utilizzato nell'area del bar e della camera da letto che è vicina alla cucina e che ha un'uscita verso il parcheggio coperto. Se ho ragione, quindi, questi sono gli unici due posti dove utilizzare l'aglio: il bar e quella stanza con l'uscita sul parcheggio coperto. È corretto questo, vero?

**RA** Io sono Ra. Questo è corretto.

**95.10 INTERVISTATORE** Vorremmo scegliere la stanza più appropriata per santificare il contatto di Ra. E non useremo quella camera da letto anche se l'abbiamo pulita. Immaginerei che sarebbe meglio non usarla. Non sono sicuro. Ma c'è qualche stanza che sarebbe più appropriata che Ra potrebbe nominare?

**RA** Io sono Ra. Quando avrete finito col vostro lavoro l'abitazione sarà come un'abitazione vergine in senso magico. Potete scegliere la porzione di abitazione che sembra appropriata, e una volta scelta potete poi cominciare con lo stesso tipo di preparazione del luogo di cui avete avuto familiarità qui in questa abitazione.

**95.11 INTERVISTATORE** Suppongo che il nuovo posto scelto soddisfi i parametri per il miglior contatto all'esterno della casa, e vorrei chiedere a Ra in questo momento se ci sono dei suggerimenti riguardo all'esterno della casa?

**RA** Io sono Ra. L'abitazione sembra circondata da alberi e campi della vostra campagna. Questo è accettabile.

Suggeriamo il principio generale di preparare ogni parte del vostro ambiente, come meglio si confà per ciascuno del gruppo, con una bellezza che ciascuno può sentire appropriata. C'è molta benedizione nel giardinaggio e nella cura del circondario, perché quando lo si compie nell'amore della creazione, i fiori, le piante ed i piccoli animali di seconda densità sono consapevoli di questo servizio e lo restituiscono.

**95.12 INTERVISTATORE** Da un lato della casa ci sono quattro stalle che sono state occupate da cavalli. Sarebbe appropriato o necessario modificare in qualche modo la condizione di quell'area anche se è esterna all'area di soggiorno della casa?

**RA** Io sono Ra. Non vi è stata conservata alcuna energia negativa indesiderabile in quest'area. Pertanto, è accettabile se pulita fisicamente.

**95.13 INTERVISTATORE** C'è qualche altro commento in chiusura di questa area di domande, sulla nuova sede, che Ra potrebbe fare oltre ai commenti già fatti sulla nuova sede o di ogni sua parte?

**RA** Io sono Ra. Siamo gratificati che ci sia stata offerta questa domanda, perché c'è stata una concentrazione di schemi di pensiero negativi ad una distanza a nord di 10° nord, approssimativamente a 45 di quelle che voi definite iarde, che si estendono da lì in tutte e quattro le direzioni in una forma rettangolare ma irregolare.

Chiediamo che l'aglio venga legato approssimativamente 60-70 piedi oltre al vertice lontano di quest'area che è approssimativamente a 57 iarde dall'abitazione in direzione nord-10° da nord. Sugeriamo che l'aglio venga appeso nell'imbuto così che le energie vengano attratte nel lato piccolo a sud dell'imbuto, e spinte verso nord e lontano dall'abitazione. Quella di appendere sarà una procedura per testare il vostro ingegno, ma vi sono parecchi modi per sospendere la sostanza, ed è bene farlo.

**95.14 INTERVISTATORE** Prevedo un imbuto di cartone lungo approssimativamente tre piedi e poi un imbuto di cartone più piccolo della stessa conformazione all'interno di quell'imbuto; l'aglio posizionato in mezzo alle due superfici di cartone così che l'aglio sia in realtà esso stesso un imbuto d'aglio, e quindi tenuto in posizione dai due coni di cartone: il lato più piccolo del cono sarà direzionato verso la casa, il lato più grande o aperto sarà lontano dalla casa.

Vorrei anche essere sicuro di conoscere accuratamente la posizione di cui stiamo parlando prendendo un punto specifico della casa, come la porta anteriore (la porta con la piccola tettoia che si estende su di essa sul davanti della casa), e prendendo la direzione da essa. Sospetto che la direzione sia verso la strada che conduce fuori dalla proprietà ed una misura esatta dalla maniglia sul davanti fino al centro dell'area di negatività di cui parliamo sarebbe utile. Ra vorrebbe commentare quello che ho appena detto?

**RA** Io sono Ra. Noi stavamo operando dall'altro lato dell'abitazione. Comunque, l'esatta distanza non è importante per via della natura generalizzata dei residui astrali. La direzione sarebbe approssimativamente da 10° est da nord a 5° a est del nord. Questa non è una direzione per cui l'assoluta precisione debba essere fondamentale. La metratura è approssimativamente quella data.

## IL CONTATTO DI RA: L'INSEGNAMENTO DELLA LEGGE DELL'UNO

Per quanto riguarda l'aglio appeso, deve essere in grado di fargli soffiare il vento sopra. Pertanto, la struttura che è stata prevista è meno che ottimale. Potremmo suggerire di legarlo in mezzo a due pali posizionati su entrambi i lati dell'imbuto degli spicchi legati.

**95.15 INTERVISTATORE** Allo scopo di creare questo imbuto di spicchi d'aglio, una struttura reticolare come la rete da pollaio che ha una piccola maglia quadrata di un pollice, o qualcosa di simile modellata a forma di cono, con l'aglio attaccato tutto intorno ad esso, e con il lato piccolo verso la casa, e il lato aperto lontano dalla casa, legato fra due pali. Sarebbe appropriata, oppure il vento deve soffiarci sopra più di così?

**RA** Io sono Ra. Questa sarebbe appropriata. Si vede come in questo caso il centro della negatività sia come descritto, ma che con questi mezzi vi sarà una pulizia generale dell'abitazione e dei suoi acri.

Un'azione che potreste intraprendere per migliorare l'efficacia della pulizia dell'ambiente è di percorrere a piedi il perimetro con lo spicchio aperto in mano, scuotendo lo spicchio. Non è necessario pronunciare alcuna parola a meno che ognuno desideri silenziosamente o verbalmente pronunciare le parole date in precedenza per l'aglio.

**95.16 INTERVISTATORE** C'è qualche altra cosa che possiamo fare per preparare questo nuovo luogo per i parametri di esistenza e comunicazione con Ra nelle nostre condizioni di vita o di abitazione che sarebbe appropriato che Ra potesse menzionare in questo momento?

**RA** Io sono Ra. Non ci sono altri suggerimenti specifici per il luogo specifico che voi contemplate.



## IL CONTATTO DI RA: L'INSEGNAMENTO DELLA LEGGE DELL'UNO

In generale, la pulizia è molto utile. La rimozione dal complesso mentale di quei pensieri non di armonia è molto utile. E le pratiche che aumentano la fede e la volontà che lo Spirito possa compiere il Proprio lavoro sono molto utili.<sup>3</sup>

**95.17 INTERVISTATORE** Dopo aver seguito i suggerimenti riguardo alla pulizia della proprietà, Ra prevede che il nostro contatto con Ra sarà altrettanto efficiente rispetto ai parametri del luogo in quel particolare posto quanto lo sono in questo luogo in particolare?

**RA** Io sono Ra. Tutti i luoghi in cui questo gruppo risiede in amore e gratitudine sono accettabili per noi.

**95.18 INTERVISTATORE** Grazie. È stata posta una domanda che io riproporrò ora. Nel processare il catalizzatore dei sogni c'è un linguaggio universale della mente inconscia che si possa utilizzare per interpretare il significato dei sogni? Oppure ogni entità ha un linguaggio unico nella propria mente inconscia che può utilizzare per interpretare il significato dei sogni?

**RA** Io sono Ra. C'è quello che si potrebbe definire un vocabolario parziale dei sogni per via del patrimonio comune di tutti i complessi mente/corpo/spirito. A causa delle esperienze di incarnazione uniche per ogni entità c'è un rivestimento che cresce per essere una proporzione sempre più grande del vocabolario dei sogni mentre l'entità cresce in esperienza.

**95.19 INTERVISTATORE** Grazie. Nell'ultima sessione hai fatto l'affermazione riguardo al maschio immaturo che incontra la femmina in relazione a quanto accadeva per via del velo: che le informazioni scambiate erano piuttosto diverse. Potresti fare un esempio dello scambio di informazioni prima del velo in questo stesso caso, per favore?

---

<sup>3</sup> Jim scrive: "È mia personale supposizione che qui Ra si allontani in modo anomalo dal loro costante uso del termine spirito come 'complesso spirituale' ed invece usi il termine spirito nel senso più colloquiale dello 'Spirito di Dio,' o dell'Uno Creatore. In 95.7, Ra ci ha fornito le parole da usare insieme al sale, l'acqua e l'aglio per aiutare a pulire la nostra abitazione. In ogni occasione l'Uno Creatore viene menzionato come parte di questa attività di pulizia, quindi a me pare piuttosto ragionevole che Ra si stia riferendo allo stesso Creatore in questa domanda. Noi avevamo fatto la nostra parte come complessi mente/corpo/spirito, ed ora lo Spirito/Creatore avrebbe fatto la sua. Quindi io sento che 'Spirito' e 'Proprio' debbano essere scritte con l'iniziale maiuscola."

## IL CONTATTO DI RA: L'INSEGNAMENTO DELLA LEGGE DELL'UNO

**RA** Io sono Ra. Dato questo stesso caso— cioè la casuale eccitazione sessuale del raggio rosso attivata sia nel maschio sia nella femmina— la comunicazione sarebbe stata molto più probabilmente sull'argomento della soddisfazione dell'impulso sessuale, del raggio rosso. Una volta avvenuto questo altre informazioni come i nomi potevano essere offerte con una percezione chiara.

Si deve notare che il catalizzatore che può essere processato dall'esperienza pre-velo è insignificante se comparato al catalizzatore offerto al maschio ed alla femmina totalmente sconcertati dopo il velo. La confusione che questa situazione, per quanto semplicistica, offre è rappresentativa dell'efficienza dell'espansione del processo catalitico che avviene dopo il velo.

**95.20 INTERVISTATORE** Per la condizione dell'incontro dopo il processo del velo, ciascuna entità farà scelte in funzione delle sue propensioni precedenti (o, dovrei dire, farà scelte in funzione della Carta Quattro, l'Esperienza) nel modo in cui affronterà o gestirà la situazione in relazione alla polarità, pertanto producendo, molto probabilmente, più catalizzatore per sé stesso lungo il cammino di polarizzazione scelto. Ra vorrebbe commentare questa affermazione?

**RA** Io sono Ra. Questa affermazione è corretta.

**95.21 INTERVISTATORE** Nella Carta Quattro nella scorsa sessione abbiamo parlato della forma della gonna, e ci è venuto in mente che la gonna dell'entità che rappresenta l'archetipo dell'Esperienza si estende verso sinistra ad indicare che altri-sé non sarebbero in grado di avvicinarsi a questa entità se essa avesse scelto il sentiero di sinistra. Vi sarebbe una maggiore separazione fra essa e gli altri-sé. Mentre se avesse scelto il sentiero di destra vi sarebbe stata molta meno separazione. Ra vorrebbe commentare questa osservazione?

**RA** Io sono Ra. Lo studente è perspicace.

**95.22 INTERVISTATORE** E sembra che il quadrato su cui siede l'entità, che è quasi totalmente nero, sia una rappresentazione dell'illusione materiale, e che il gatto bianco stia vegliando sul sentiero di destra che è ora separato nell'esperienza da quello di sinistra. Ra vorrebbe commentare questa affermazione?

## IL CONTATTO DI RA: L'INSEGNAMENTO DELLA LEGGE DELL'UNO

**RA** Io sono Ra. Oh studente, la tua vista quasi vede ciò che era inteso. Tuttavia, le polarità non hanno bisogno di alcun guardiano. Cosa, allora, oh studente, necessita di una guardia?

**95.23 INTERVISTATORE** Quello che intendevo dire era che l'entità viene protetta lungo il sentiero di destra (una volta scelto) dagli effetti dell'illusione materiale che sono di polarità negativa. Ra vorrebbe commentare questo?

**RA** Io sono Ra. Questa è una percezione accurata del nostro intento, oh studente. Possiamo notare che il grande gatto veglia in proporzione diretta alla purezza delle manifestazioni dell'intenzione ed alla purezza del lavoro interiore compiuto lungo questo sentiero.

**95.24 INTERVISTATORE** Da questa affermazione io interpreto il seguente significato: Che se l'Esperienza della Mente ha scelto a sufficienza il sentiero di destra— quando ci si avvicina alla purezza totale nella scelta del sentiero di destra— allora si avvicina anche la totale impenetrabilità dall'effetto del catalizzatore di sinistra. È corretto questo?

**RA** Io sono Ra. Questo è squisitamente perspicace. Il cercatore che ha puramente scelto il sentiero del servizio-agli-altri certamente non avrà un'esperienza incarnativa di aspetto molto variabile. Non c'è alcun rifugio esterno nella vostra illusione dalle raffiche, dalle folate e dalle tormentate del catalizzatore rapido e crudele.

Tuttavia, per il puro, tutto quello che si incontra parla dell'amore e della luce dell'Uno Infinito Creatore. L'esplosione più crudele viene vista con l'atmosfera delle sfide offerte e delle opportunità a venire. Dunque, la grande torcia di luce viene tenuta in alto sopra costui in modo tale che tutte le interpretazioni possano essere viste come protette dalla luce.

**95.25 INTERVISTATORE** Mi sono chiesto spesso dell'azione del catalizzatore casuale e quello programmato in relazione all'entità con una polarizzazione positiva o negativa molto forte. Una o l'altra polarità sarebbero in gran parte libere da catalizzatori casuali che avvengono come grandi catastrofi naturali, o la guerra, o qualcosa di simile che genera molto catalizzatore casuale in prossimità fisica di un'entità altamente polarizzata? Questo grande gatto, quindi, ha effetto su tale catalizzatore casuale nel sentiero di destra?

## IL CONTATTO DI RA: L'INSEGNAMENTO DELLA LEGGE DELL'UNO

**RA** Io sono Ra. In due circostanze è così:

Primo, se c'è stata la scelta preincarnativa che, per esempio, uno non debba prendere vita al servizio del gruppo culturale, gli eventi accadranno in modo protettivo.

Secondo, se un'entità è in grado di risiedere completamente in unità, l'unico male che gli può accadere è la trasformazione del veicolo fisico esterno del raggio giallo nel veicolo del complesso mente/corpo/spirito più colmo di luce tramite il processo della morte. Tutta l'altra sofferenza e dolore non sono niente per uno così.

Possiamo notare che questa perfetta configurazione dei complessi della mente, del corpo e dello spirito mentre ci si trova nel veicolo di terza densità, è straordinariamente rara.

**95.26 INTERVISTATORE** Ne devo dedurre, quindi, che non c'è alcuna protezione se l'Esperienza della Mente è diventata negativa e il sentiero di sinistra è stato percorso? Tutto il catalizzatore casuale può influenzare l'individuo polarizzato negativamente come funzione della natura statistica del catalizzatore casuale. È corretto questo?

**RA** Io sono Ra. Questo è corretto. Si può notare che alcuni di quelli della vostra gente, in questo nexus spazio/temporale, cercano luoghi per sopravvivere. Questo è dovuto alla mancanza di protezione quando viene invocato il servizio al sé.

**95.27 INTERVISTATORE** La possibilità che le gambe dell'entità della Carta Quattro siano approssimativamente ad angolo retto fosse collegata con il *tesseract*<sup>4</sup> – menzionato da Ra in una sessione molto precedente<sup>5</sup> – come la direzione della trasformazione dallo spazio/tempo al tempo/spazio, e stavo pensando che probabilmente era

---

<sup>4</sup> In questo contesto, *tesseract* [in italiano talvolta definito come "ipercubo" e molto raramente "tesseratto". *N.d.T.*] si può definire come "l'analogo quadridimensionale di un cubo." Un *tesseract* sta al cubo come il cubo sta al quadrato.

<sup>5</sup> Menzionato in 52.10.

IL CONTATTO DI RA: L'INSEGNAMENTO DELLA LEGGE DELL'UNO  
anche connesso con la crux ansata. È in qualche modo corretta questa mia osservazione?

**RA** Io sono Ra. Questa dovrà essere l'ultima domanda di questa sessione, in quanto l'energia trasferita cala.

L'osservazione degli angoli retti e del loro significato di trasformazione è molto perspicace, oh studente. Ognuna delle immagini che conducono alle Trasformazioni di Mente, Corpo e Spirito— ed infine alla grande, trasformativa Scelta— ha la crescente intensità di una crescente articolazione del concetto; questo è per dire, ogni immagine in cui si trova questo angolo può essere visto sempre più come una voce chiamante sempre più stridente dell'opportunità di usare ogni risorsa— sia essa Esperienza come voi la osservate ora, oppure immagini ulteriori— per il grande lavoro dell'adepto che progredisce verso la trasformazione utilizzando la generosa spola dello spirito verso l'infinito intelligente.

Per favore fai qualche domanda breve in questo spazio/tempo.

**95.28 INTERVISTATORE** C'è qualcosa che possiamo fare per mettere lo strumento più comodo o per migliorare il contatto?

**RA** Io sono Ra. Osserviamo qualche piccolo peggioramento delle distorsioni del lato dorsale. Questo è dovuto alla natura dell'uso iniziale delle acque turbinanti. Le difficoltà sono fisicamente accentuate quando le acque turbinanti iniziano ad aiutare la muscolatura intorno ai nexus di distorsione. Incoraggiamo le acque turbinanti e notiamo che la completa immersione in esse è un po' più efficace della tecnica utilizzata al momento.

Chiediamo che il gruppo di supporto tenti di aiutare lo strumento a ricordarsi di preservare le energie fisiche ed a non spenderle in movimenti relativi all'imballaggio, come definite voi questa attività, ed al trasloco fra luoghi geografici della vostra sfera.

Gli allineamenti sono eccellenti. Va tutto bene.

Vi lasciamo a glorificarvi nell'amore e nella luce dell'Uno Infinito Creatore. Andate avanti, quindi, a rallegrarvi nella potente pace dell'Uno Infinito Creatore. Adonai.

## SESSIONE 96

9 SETTEMBRE 1982

**96.0 RA** Io sono Ra. Vi saluto nell'amore e nella luce dell'Uno Infinito Creatore. Adesso stiamo comunicando.

**96.1 INTERVISTATORE** Potresti innanzitutto darmi la condizione dello strumento per favore?

**RA** Io sono Ra. Il deficit di energia fisica è significativamente maggiore dell'ultima volta che è stato chiesto. C'è stata una sostanziale diminuzione anche delle energie vitali, sebbene il grado richiesto di energia per le distorsioni mentali/emozionali di normalità sia ancora disponibile.

**96.2 INTERVISTATORE** Potresti dirmi la causa della diminuzione delle energie fisiche e vitali?

**RA** Io sono Ra. Abbiamo bisogno di esaminare le configurazioni mentali dello strumento prima di strutturare una risposta per via della nostra riluttanza a violare il suo libero arbitrio. Quei concetti correlati con la contemplazione spirituale del catalizzatore personale sono stati apprezzati dall'entità, quindi possiamo procedere.

Questa entità ha un'abituale attitudine che è singolare; cioè quando c'è una certa necessità di azione l'entità è abituata ad analizzare il catalizzatore in termini di servizio ed a determinare una rotta. C'è stata una variazione molto insolita in questa configurazione di attitudine quando questo strumento ha osservato l'abitazione che sarà abitata da questo gruppo.

Lo strumento ha percepito quegli elementali e quegli esseri di carattere astrale di cui abbiamo parlato. Lo strumento ha desiderato essere di servizio raggiungendo il domicilio in questione ma ha scoperto che i propri istinti reagivano alle presenze indesiderate. La divisione della configurazione mentale è stata aumentata dal continuo catalizzatore della mancanza di controllo. Fosse stata questa entità in grado di iniziare fisicamente a pulire l'abitazione, l'apertura, dovremmo dire, non si sarebbe verificata.

Sebbene questa entità abbia tentato una comunicazione chiara su questa materia, e sebbene ognuno nel gruppo di supporto abbia fatto altrettanto, la quantità di

## IL CONTATTO DI RA: L'INSEGNAMENTO DELLA LEGGE DELL'UNO

lavoro del raggio blu necessario per svelare ed afferrare la natura del catalizzatore non è stata efficace. Pertanto, c'è stata un'apertura piuttosto rara per questo complesso mente/corpo/spirito, e in questa apertura colui che vi contatta si è mosso ed ha eseguito quella che si può considerare la più potente delle sue manifestazioni puramente magiche in questo attuale nexus, come conoscete coi il tempo.

È bene che questo strumento non sia distorto verso quella che voi definite isteria, perché il potenziale di questo lavoro è stato tale che ha fatto in modo che lo strumento permettesse alla paura di diventare maggiore della volontà di perseverare quando non poteva respirare, ogni tentativo di respirazione sarebbe stato ancor più impossibile fino a che sarebbe sopraggiunto il soffocamento, come desiderato da colui che vi contatta a suo modo. Dunque, l'entità sarebbe passata oltre a questa incarnazione.

**96.3 INTERVISTATORE** Questa minaccia, dovrei dire, esiste ancora, e se sì, c'è qualcosa che possiamo fare per alleviarla?

**RA** Io sono Ra. Questa minaccia non esiste più, se vuoi esprimere questo contatto in questa maniera. La comunicazione che è stata effettuata dallo scriba e poi dall'intervistatore ha chiuso l'apertura e messo lo strumento in condizione di iniziare ad assimilare il catalizzatore che aveva ricevuto.

**96.4 INTERVISTATORE** Lo strumento chiede, dal momento che questo ha a che fare con quella casa, la casa può essere trasformata con la verniciatura e la pulizia? Noi siamo in grado di intraprendere... cioè, non abbiamo in mente di mettere giù tutti tappeti nuovi. I tappeti che ci sono ora sono accettabili?

Voglio portare questa casa in particolare a limiti accettabili— Tu dici che sarà neutrale dopo che abbiamo effettuato la salatura. Ho solo una preoccupazione per le condizioni del nostro lavoro qua. La collocazione fisica non è così importante. Infatti, non la considero importante per niente. Se la casa non è in grado di essere portata a condizioni tali da non procurarci alcun problema del tipo che abbiamo sperimentato allora potrei selezionarne una diversa. Non è così importante. Ra vorrebbe commentare su questo?

**RA** Io sono Ra. Ovviamente, è la preferenza di questo gruppo ad essere l'unica considerazione nella situazione del contatto con Ra.

## IL CONTATTO DI RA: L'INSEGNAMENTO DELLA LEGGE DELL'UNO

Al domicilio in questione è stata già offerta una piccola quantità di benedizioni da parte di questo gruppo attraverso la sua presenza e, come abbiamo detto in precedenza, ognuno dei vostri giorni spesi in amore, armonia, e ringraziamento continuerà a trasformare l'abitazione.

È corretto, come abbiamo detto in precedenza, che la pulizia fisica sia importantissima. Pertanto, bisognerà fare degli sforzi per pulire molto approfonditamente l'abitazione. A questo riguardo si deve notare come né nell'abitazione per intero in cui risiedete ora né nella camera di questa sessione manchi la vostra polvere, la vostra terra ed altri detriti che *in toto* vengono definiti sporcizia.

Se l'intenzione è quella di pulire, per quanto fisicamente possibile, il luogo, i requisiti di pulizia fisica sono soddisfatti. È solo quando un'entità astrale inferiore, diciamo, ha collocato porzioni di sé stesso nella cosiddetta polvere che bisogna prendersi cura di rimuovere l'essere senziente. Queste istruzioni ve le abbiamo fornite.<sup>1</sup>

Possiamo notare che proprio come ogni entità si sforza in ogni momento di divenire più un tutt'uno con il Creatore ma non ci arriva, proprio così ci si sforza verso l'impeccabilità fisica ma non la si ottiene. In ogni caso la purezza dell'intenzione e la completezza della manifestazione sono apprezzate. La differenza fra il tentativo e la meta non si nota mai e può essere considerata non importante.

**96.5 INTERVISTATORE** La sequenza di eventi che sto considerando, che si può facilmente cambiare, è prima la verniciatura, poi la pulizia, poi il trasloco dei mobili, poi la salatura e l'uso dell'aglio. Questa sequenza è buona come un'altra, oppure un'altra sequenza di questi eventi sarebbe migliore?

**RA** Io sono Ra. Qualsiasi sequenza che abbia come esito la pulizia è accettabile. Si deve notare che le soglie non devono essere attraversate durante la pulizia. Dato che tale restrizione nell'uso del *limen* può influenzare le vostre considerazioni ve lo facciamo notare.<sup>2</sup>

---

<sup>1</sup> Fornite in 95.4 e 95.13-15.

<sup>2</sup> In questo contesto, *limen* può essere definito come "soglia."



## IL CONTATTO DI RA: L'INSEGNAMENTO DELLA LEGGE DELL'UNO

**96.6 INTERVISTATORE** L'insolito suono nel registratore dello strumento che si è verificato mentre stava tentando di registrare il proprio canto è stato un contatto del nostro socio negativo di quinta densità?

**RA** Io sono Ra. No. Piuttosto è stato un contatto da una macchina elettronica malfunzionante.

**96.7 INTERVISTATORE** Non c'è stato alcun catalizzatore per il malfunzionamento della macchina da parte delle entità negative quindi. È giusto? Intendo dire, è stato solo una funzione del malfunzionamento casuale della macchina. È corretto?

**RA** Io sono Ra. No.

**96.8 INTERVISTATORE** Qual è stata l'origine del malfunzionamento?

**RA** Io sono Ra. Ci sono due difficoltà con questa macchina. Primo, questo strumento ha un forte effetto su macchine e strumenti elettromagnetici ed elettronici, e probabilmente, se l'uso continuo di queste è desiderato, dovrebbe richiedere che qualcun altro maneggi le macchine.

Inoltre, c'è stata qualche difficoltà dalla interferenza fisica dovuta al materiale che voi chiamate nastro che si è impigliato su, quelli che voi chiamereste, bottoni vicini quando il tasto "play", come lo chiamate voi, è stato rilasciato.

**96.9 INTERVISTATORE** Come fa Ra a sapere tutte queste informazioni? Questa è una domanda un po' irrilevante, ma per me è semplicemente sorprendente che Ra sia in grado di sapere tutte queste cose triviali. Cosa fate, vi muovete nel tempo/spazio e ispezionate il problema o cosa?

**RA** Io sono Ra. La tua prima supposizione è corretta, la tua ultima incomprensibile per noi.

**96.10 INTERVISTATORE** Intendi che ti muovi nel tempo/spazio ed ispezioni la situazione per determinare il problema. È corretto questo?

**RA** Io sono Ra. È così.

**96.11 INTERVISTATORE** Scusa se faccio una domanda irrilevante. Stavo pensando ai futuri lettori, e che loro sarebbero totalmente perplessi di quanto...

## IL CONTATTO DI RA: L'INSEGNAMENTO DELLA LEGGE DELL'UNO

C'era un significato riguardo al falco che è atterrato l'altro giorno all'esterno della finestra della cucina?

**RA** Io sono Ra. Questo è corretto. Possiamo notare che troviamo interessante che le domande offerteci siano spesso già conosciute. Presumiamo che la nostra conferma sia apprezzata.

**96.12 INTERVISTATORE** Questo pare essere connesso con il concetto degli uccelli in quanto messaggeri nei tarocchi, e che questa sia una dimostrazione di questo concetto nei tarocchi, e mi stavo chiedendo delle meccaniche, si potrebbe dire, di questo tipo di messaggio. Suppongo che il falco sia un messaggero. E suppongo che mentre pensavo al possibile significato di questo rispetto alle nostre attività io stessi, nello stato di libero arbitrio, ricevendo un messaggio attraverso l'apparizione di questo uccello assai insolito— insolito, dico io, in quanto è arrivato così vicino. Sarei molto interessato a conoscere l'origine del messaggio (ovviamente l'origine è l'Uno Creatore.) Le meccaniche di questo sono molto disorientanti per me. Ra vorrebbe commentare su questo, per favore?

**RA** Io sono Ra. No.

**96.13 INTERVISTATORE** Temevo che lo avresti detto. È corretto supporre che questo sia lo stesso tipo di comunicazione illustrata nella Carta Numero Tre nel Catalizzatore della Mente?

**RA** Io sono Ra. Non possiamo commentare per via della Legge della Confusione. C'è un grado accettabile di conferma degli elementi noti, ma quando si rinuncia al suggello soggettivo riconosciuto ed il messaggio non è chiaro, è allora che noi dobbiamo rimanere silenti.<sup>3</sup>

**96.14 INTERVISTATORE** Ra vorrebbe commentare la tecnica di benedizione dell'acqua che useremo per spruzzare il sale? Presumo che spruzzeremo semplicemente l'acqua direttamente dalle nostre dita sulla linea di sale. E inoltre quanta acqua, in generale, si dovrebbe spruzzare sul sale? Quanto lo dobbiamo bagnare? Questo è superficiale, ma vorrei che fosse fatto bene.

---

<sup>3</sup> In questo contesto, *suggello* può essere definito come “una chiusura o un sigillo; un marchio o segno che si suppone eserciti un potere occulto.”

## IL CONTATTO DI RA: L'INSEGNAMENTO DELLA LEGGE DELL'UNO

**RA** Io sono Ra. La benedizione dell'acqua potrebbe essere quella che vi abbiamo dato in precedenza, oppure potrebbe essere quella che è scritta nella liturgia della distorsione di questo strumento per l'adorazione dell'Uno Creatore, oppure potrebbe semplicemente essere ottenuta da quella che voi definite Chiesa Cattolica in forma di acqua santa.

L'intenzione di benedire è la caratteristica notevole dell'acqua benedetta. L'acqua può essere spruzzata in modo che non tutto il sale sia impregnato, ma in modo che ne venga inumidita una buona parte. Questo non è un lavoro fisico. Le sostanze devono essere viste nel loro stato ideale, così che si possa vedere che l'acqua attiva il sale.

**96.15 INTERVISTATORE** Ho programmato di ridisegnare le carte dei tarocchi eliminando le aggiunte estranee di coloro che sono venuti dopo l'iniziale offerta di Ra. E vorrei passare rapidamente in rassegna le cose che intendo eliminare da ciascuna carta già vista e chiedere a Ra se c'è qualcos'altro che si dovrebbe eliminare per rendere le carte così com'erano quando sono state originariamente disegnate prima che fossero aggiunte le appendici astrologiche e di altro tipo.

Io eliminerei tutte le lettere dal bordo della carta con la possibile eccezione del numero della carta: uno, due, tre, ecc. Questo varrebbe per tutte le carte, io penso— le lettere esterne ed i numeri.

Nella Carta Numero Uno io eliminerei la stella nell'angolo superiore destro ed eliminerei la bacchetta in mano al Mago. Io capisco che la sfera debba rimanere, ma non sono molto sicuro dove dovrebbe stare. Ra vorrebbe commentare su questo, per favore?

**RA** Io sono Ra. Primo, l'eliminazione delle lettere è accettabile.

Secondo, l'eliminazione delle stelle è accettabile in tutti i casi.

Terzo, l'eliminazione della bacchetta è appropriata.

Quarto, si dovrebbe vedere la sfera sorretta dal pollice, l'indice ed il medio.

Quinto, vorremmo notare che non è possibile offrire quello che tu definiresti un mazzo puro, se si vuol usare questo termine, di tarocchi per via del fatto che

## IL CONTATTO DI RA: L'INSEGNAMENTO DELLA LEGGE DELL'UNO

quando queste immagini sono state disegnate per la prima volta c'era già della distorsione in molti modi diversi, per la maggior parte culturali.

Sesto, sebbene sia un bene vedere le immagini senza le aggiunte astrologiche (si deve notare che le posizioni, le fasi e le caratteristiche più generali di ciascun complesso di concetto sono quelli che sono significativi,) la rimozione di tutte le distorsioni è improbabile e, in larga misura, superflua.

**96.16 INTERVISTATORE** Non pensavo di poter rimuovere tutte le distorsioni, ma alcune cose sono molto difficili da interpretare per via della qualità dei disegni. E ripassando in rassegna queste carte ci facciamo un'idea migliore di cosa siano alcune di queste cose e di come dovrebbero essere disegnate, ed io penso che possiamo migliorare molto la qualità della carta ed anche rimuovere un po' del materiale estraneo che è fuorviante.

Nella seconda carta, in aggiunta alla rimozione delle lettere e delle stelle, presumo che dovremmo— Al centro della forma femminile qui, dove c'è qualcosa che assomiglia vagamente ad una crux ansata, dovremmo modificarla. È corretto questo?

**RA** Io sono Ra. Percepriamo una domanda incompleta. Per favore riformula.

**96.17 INTERVISTATORE** Penso che dovrei mettere una crux ansata al posto di questa cosa che assomiglia vagamente ad una crux ansata sulla fronte della femmina. È corretto questo?

**RA** Io sono Ra. Questo è corretto.

**96.18 INTERVISTATORE** Allora riguardo a quello che indossa in testa— quello, io credo, crea un po' di confusione. Che forma dovrebbe avere?

**RA** Io sono Ra. Permetteremo allo studente di riflettere su questo punto. Notiamo che sebbene questa sia un'aggiunta al complesso di concetto basata sulla astrologia, non è totalmente inaccettabile se vista con una certa sensibilità. Pertanto, suggeriamo, oh studente, che tu scelga se rimuovere la corona o se darle un significato tale da ampliare il complesso di concetto.

**96.19 INTERVISTATORE** Ra potrebbe darmi qualsiasi informazione possibile sui rapporti delle dimensioni, e le dimensioni e la forma della crux ansata come dovrebbe essere fatta o disegnata?

**RA** Io sono Ra. No.

**96.20 INTERVISTATORE** Nella Carta Numero Tre toglieremo tutte le lettere, ecc., e le stelle. E suppongo che sia raccomandabile rimuovere tutte queste piccole coppe intorno all'esterno dei raggi che rappresentano il sole. È corretto questo?

**RA** Io sono Ra. Sì.

**96.21 INTERVISTATORE** Nella Carta Numero Quattro toglieremo le lettere intorno all'esterno e tutte le stelle, e pare che ci troviamo nuovamente nella situazione di dover togliere la bacchetta e di mettere la sfera nella mano. È corretto questo?

**RA** Io sono Ra. Di nuovo, è una questione di scelte. Sebbene di natura astrologica, questo particolare scettro ha possibilità di essere rilevante nel complesso di concetto inteso in origine.

Questo strumento sta sperimentando una piccola mancanza di quella distorsione che voi definite respirazione appropriata a causa dell'esperienza del vostro passato recente, per come lo percepite voi. Pertanto, siccome questo strumento ha richiesto che fosse conservata una quantità sufficientemente sostanziale di energia trasferita tale da poter effettuare un ritorno confortevole, vi chiederemo ora di fare un'altra domanda, dopo aver notato quanto segue:

Non abbiamo completato la nostra affermazione sulle dimensioni della crux ansata. È stata fornita in molti luoghi. Vi sono decisioni da prendere su quale disegno di questa figura sia quello appropriato. Noi possiamo, ovviamente, suggerire di osservare la cosiddetta Grande Piramide se si desidera l'enigma. Noi non desideriamo lavorare su questo enigma. È stato progettato affinché venisse decifrato a suo tempo. In generale, ovviamente, questa immagine possiede il significato enunciato in precedenza.<sup>4</sup>

---

<sup>4</sup> Precedentemente enunciato in 92.30 e 93.24.

**96.22 INTERVISTATORE** C'è qualcosa che possiamo fare per mettere lo strumento più comodo o per migliorare il contatto?

**RA** Io sono Ra. Proseguite in armonia, comunicazione, preghiera e ringraziamento.

Vorremmo notare che le distorsioni di questo strumento sarebbero alleviate se si astenesse un po' dal parlare per un periodo diurno, o forse per due, se la difficoltà persiste. Vi sconsigliamo anche l'attività come la corsa che provocherebbe una respirazione rapida.

Questo effetto collaterale del contatto non è necessariamente duraturo. Tuttavia, dato che questo strumento ha alcune arterie sanguigne nelle regioni anteriori del teschio— cioè, il tegumento che ricopre il teschio— che sono in questo momento notevolmente gonfie, e dato che questo strumento ha la distorsione nota come infezione da streptococco, è bene essere pieni di attenzioni per un breve periodo affinché le distorsioni non catapultino l'entità in effetti collaterali a più lungo termine.

Va tutto bene. Troviamo gli allineamenti soddisfacenti.

Io sono Ra. Vi lascio nell'amore e nella luce dell'Uno Infinito Creatore. Andate avanti, quindi, a rallegrarvi nella forza e nella pace dell'Uno Infinito Creatore. Adonai.

## SESSIONE 97

15 SETTEMBRE 1982

**97.0 RA** Io sono Ra. Vi saluto nell'amore e nella luce dell'Uno Infinito Creatore. Adesso stiamo comunicando.

**97.1 INTERVISTATORE** Potresti innanzitutto darmi la condizione dello strumento?

**RA** Io sono Ra. È come enunciata in precedenza.

**97.2 INTERVISTATORE** Qual è la situazione con il nostro amico di quinta densità negativa?

**RA** Io sono Ra. È come enunciata in precedenza.

**97.3 INTERVISTATORE** Stavo facendo alcune considerazioni sulla comparsa del falco e ho fatto questa analisi dell'uccello nella Carta Tre:

L'uccello è un messaggio dal sé superiore, e la posizione delle ali nella Carta Tre, un'ala che punta verso la femmina, indica che è un messaggio per la femmina che agisce come catalizzatore della mente. La posizione dell'ala verso il basso indica che il messaggio è di natura negativa, o di una natura che indica l'inappropriatezza di una certa attività mentale o piano. Ra vorrebbe commentare su questo?

**RA** Io sono Ra. No.

**97.4 INTERVISTATORE** La ragione di questa mancanza di commento è la Prima Distorsione?

**RA** Io sono Ra. Questo è corretto.

**97.5 INTERVISTATORE** Ho analizzato il falco che ho visto immediatamente dopo il ritorno dalla casa di Atlanta come un messaggio (molto probabilmente dal mio sé superiore) che indica che il piano di traslocare non fosse il migliore, che non fosse troppo appropriato dal momento che, senza il falco, tutto sarebbe continuato come pianificato senza alcun catalizzatore aggiunto. Questo singolo catalizzatore di notevole natura quindi, logicamente, dal mio punto di vista, potrebbe significare solamente che c'era un messaggio sulla inappropriatezza del

IL CONTATTO DI RA: L'INSEGNAMENTO DELLA LEGGE DELL'UNO  
piano che per qualche ragione deve essere ancora scoperto. Ra vorrebbe commentare su questo?

**RA** Io sono Ra. Viaggiamo il più vicino possibile alla Legge della Confusione suggerendo che non tutte le creature alate hanno un significato archetipico. Potremmo suggerire che il notare fenomeni condivisi soggettivamente notevoli sia comune quando, in un'altra esperienza incarnativa, si è condiviso un lavoro significativo per il servizio di polarità aumentata.

Questi fenomeni condivisi soggettivamente interessanti poi agiscono come mezzo di comunicazione, la natura del quale non può essere discussa da coloro al di fuori dell'esperienza incarnativa condivisa senza interferenza del libero arbitrio di ciascuna entità coinvolta nel complesso di eventi soggettivamente significativi.

**97.6 INTERVISTATORE** Ra può dirci la fonte dell'insolito odore in questa stanza stamattina?

**RA** Io sono Ra. Ci sono due componenti per questo odore. Uno è, come è stato ipotizzato, il veicolo fisico in decomposizione di una Rodentia di seconda densità. Il secondo è un elementale che sta tentando di prendere residenza all'interno dei resti putrefatti di questa piccola creatura.

La pulizia della stanza e l'incenso bruciato hanno scoraggiato l'elementale. Il processo di decomposizione rimuoverà, in un breve periodo di spazio/tempo, le sensazioni meno che armoniose fornite dal naso.

**97.7 INTERVISTATORE** Mi trovo attualmente nella posizione di una decisione difficile, principalmente a causa della comparsa del suddetto falco dopo il nostro ritorno da Atlanta. L'unico obiettivo di valore in assoluto è il lavoro che stiamo facendo, che comprende non solo il contatto ma la comunicazione e la divulgazione delle informazioni a coloro che potrebbero richiederle.

Dal momento che il trasloco era collegato con questo, e dal momento che il falco, per me, era ovviamente una funzione di tale processo, mi trovo ora in un dilemma relativo alla situazione ottimale dato che non ho ancora deciso definitivamente sul significato del falco, o sugli svantaggi o sull'efficacia del trasloco, e non voglio creare un processo che sia fondamentalmente irreversibile



## IL CONTATTO DI RA: L'INSEGNAMENTO DELLA LEGGE DELL'UNO

se comporterà una mancanza nella nostra abilità di manifestare attraverso i nostri sforzi. Ra vorrebbe commentare su questa situazione?

**RA** Io sono Ra. L'intervistatore presume molto, e commentare sarebbe una violazione del suo libero arbitrio. Possiamo suggerire di ponderare i nostri commenti precedenti relativi alle creature alate di cui parli tu. Ripetiamo che qualsiasi luogo di lavoro, se appropriatamente preparato da questo gruppo, è accettabile per Ra. La discriminante della scelta è vostra.

**97.8 INTERVISTATORE** Ci sono degli oggetti nelle prime quattro carte non nelle intenzioni di Ra che potremmo togliere per presentare una carta meno disorientante mentre creiamo i nostri nuovi disegni?

**RA** Io sono Ra. Troviamo molto materiale in questa domanda che costituirebbe una ripetizione. Possiamo suggerire di riformulare la domanda?

**97.9 INTERVISTATORE** Probabilmente non l'ho formulata nel modo che intendevo, che era: abbiamo già determinato gli oggetti che dovrebbero essere rimossi dalle prime quattro carte. La domanda era: mi sono perso qualcosa che dovrebbe essere rimosso e che non fosse nelle intenzioni originali di Ra nelle ultime sessioni in cui abbiamo determinato cosa dovrebbe essere rimosso?

**RA** Io sono Ra. Ripeteremo la nostra opinione che vi siano parecchi concetti che, in ciascuna immagine, sono basati sull'astrologia. Tuttavia, questi concetti non sono privi di merito all'interno del complesso di concetto inteso da Ra, data la percezione da parte dello studente di questi concetti in una maniera appropriata.

Noi non desideriamo creare quella che potrebbe essere considerata da qualche complesso mente/corpo/spirito come una serie di immagini completa ed infallibile. Vi è un punto sostanziale da chiarire a questo riguardo. Stavamo indagando, con l'aiuto dell'intervistatore, sui complessi di concetto della grande architettura della mente archetipica. Per afferrare in modo più chiaro la natura, il processo ed il proposito degli archetipi, Ra ha fornito una serie di complessi di concetto.

In nessun modo noi, come umili messaggeri dell'Uno Infinito Creatore, dovremmo desiderare di portare all'attenzione di qualsiasi complesso mente/corpo/spirito, che ricerca la propria evoluzione, la più pallida idea che

## IL CONTATTO DI RA: L'INSEGNAMENTO DELLA LEGGE DELL'UNO

queste immagini siano altro che non una risorsa per lavorare nell'area dello sviluppo della fede e della volontà.

Per metterla in prospettiva dobbiamo, quindi, osservare con insistenza il sorprendente mistero dell'Uno Infinito Creatore. La mente archetipica non risolve alcun paradosso né riporta tutto all'unità. Non è questa la proprietà di qualsiasi fonte che sia di terza densità.

Pertanto, permettici di chiedere allo studente di alzare lo sguardo dal lavoro interiore e contemplare la gloria, la forza, la maestà, il mistero e la pace dell'unità. Non lasciate che alcuna considerazione di uccello o bestia, oscurità o luce, forma od ombra tenga chiunque sia alla ricerca lontano dalla considerazione cruciale dell'unità.

Noi non siamo messaggeri del complesso. Noi portiamo il messaggio di unità. In questa prospettiva noi possiamo solo affermare il valore per il ricercatore di iniziazione dell'afferrare, articolare ed utilizzare questa risorsa della mente profonda esemplificata dai complessi di concetto degli archetipi.

**97.10 INTERVISTATORE** Grazie. Carta Numero Cinque, il Significatore della Mente, indica, innanzitutto, per come la vedo io, semplicemente un maschio all'interno di una forma rettangolare strutturata. Questo mi suggerisce che il Significatore della Mente in terza densità sia ben legato all'interno dell'illusione, com'è anche suggerito dal fatto che la base del maschio sia una forma rettangolare che non mostra alcuna abilità di movimento. Ra vorrebbe commentare su questo?

**RA** Io sono Ra. Oh studente, hai afferrato la più nuda essenza della natura del completo avvolgimento del Significatore all'interno del rettangolo. Considera per il sé, oh studente, se i tuoi pensieri potessero camminare. Le abilità della mentalità più finemente affinata non sarebbero conosciute senza l'uso del veicolo fisico che voi chiamate corpo. Attraverso la bocca la mente può parlare. Attraverso gli arti la mente può compiere azione.

**97.11 INTERVISTATORE** L'entità guarda a sinistra, ad indicare che la mente ha la tendenza a notare più facilmente il catalizzatore negativo o di essenza negativa del proprio ambiente. Ra vorrebbe commentare questa osservazione?

**RA** Io sono Ra. Questo è essenzialmente corretto.

## IL CONTATTO DI RA: L'INSEGNAMENTO DELLA LEGGE DELL'UNO

**97.12 INTERVISTATORE** Vi sono due piccole entità sul fondo della seduta, una nera ed una bianca. Innanzitutto, chiederei a Ra: questo disegno è corretto nella colorazione? Quella nera è nella posizione appropriata rispetto ai disegni originali di Ra?

**RA** Io sono Ra. Quella che tu percepisci come nera prima era rossa. A parte questa differenza, gli esseri nel complesso di concetto sono posizionati correttamente.

**97.13 INTERVISTATORE** La colorazione rossa per me è quindi un mistero. Avevamo originariamente deciso che questi rappresentassero la polarizzazione della mente, o positiva o negativa, mentre il suo sé significativo sarebbe significativo come una polarità o l'altra. Ra vorrebbe commentarlo?

**RA** Io sono Ra. Le indicazioni di polarità sono come presunte dall'intervistatore. Il simbolismo antico per il sentiero di sinistra era di color ruggine.

**97.14 INTERVISTATORE** Vorresti—

**RA** Faremo una pausa in questo momento se l'intervistatore sarà paziente. Vi sono delle difficoltà piuttosto serie con la gola dello strumento. Tenteremo di migliorare la situazione e suggeriamo di ripercorrere il Cerchio dell'Uno.

[*Cough.*]

[*Cough.*]

[*Il Cerchio dell'Uno è stato ripercorso ed il fiato soffiato 60 cm. sopra la testa dello strumento.*]

Io sono Ra. Continua per favore.

**97.15 INTERVISTATORE** Qual era la natura del problema? Cosa l'ha causato?

**RA** Io sono Ra. L'entità di quinta densità che contatta questo strumento ha influenzato una precedente difficoltà che distorce l'area della gola e del petto dello strumento. Una frazione di questa distorsione è rimasta non menzionata dallo strumento. È utile che lo strumento parli il più chiaramente possibile al gruppo di supporto di qualsiasi difficoltà affinché si possa prestare maggiore cura.

## IL CONTATTO DI RA: L'INSEGNAMENTO DELLA LEGGE DELL'UNO

Comunque, troviamo che nell'area del petto dello strumento sia rimasta una distorsione molto piccola. Tuttavia, immediatamente prima della sessione allo strumento è stata offerta un'estrema attivazione di quelle che voi definite allergie, e le mucose, dal flusso che questa distorsione provoca, hanno iniziato a provocare difficoltà alla gola.

In questa congiuntura il potenziale precedente per la chiusura della gola è stato un po' attivato dal riflesso del corpo chimico del raggio giallo su cui noi abbiamo solo un controllo approssimativo.

Apprezzeremmo che ci ricordiate di far tossire lo strumento prima o dopo ogni domanda per il resto di questa sessione. Una volta conscio, questo strumento non dovrebbe avere alcuna difficoltà seria.

**97.16 INTERVISTATORE** Mi stavo chiedendo perché l'entità scura fosse sul lato destro della carta per quanto riguarda la figura maschile, che è il Significatore, e l'entità bianca chiara sia sulla sinistra. Se potessi commentare su questo dopo aver fatto tossire lo strumento, per favore?

**RA** [*Cough.*] La natura del— Facciamo una pausa.

[*Dieci secondi di pausa.*]

Io sono Ra. C'è stata una seria fitta di dolore. Ora possiamo continuare.

La natura della polarità è interessante in quanto le esperienze offerte al Significatore come positive diventano frequentemente registrate come produttrici di tendenze che possono essere viste come negative, mentre il frutto di quelle esperienze apparentemente negative si trova frequentemente utile nello sviluppo della tendenza del servizio-agli-altri. Dato che questa è forse la caratteristica guida di ciò che la mente processa e registra, questi simboli di polarità sono stati posizionati così.

Si può notare che le mani dell'immagine centrale indicano la tendenza appropriata per il lavoro del lato destro e sinistro; cioè, i gesti del lato destro nel servizio agli altri, che offrono la loro luce verso l'esterno. Il lato sinistro tenta di assorbire il potere dello spirito e lo punta per il suo uso esclusivo.

## IL CONTATTO DI RA: L'INSEGNAMENTO DELLA LEGGE DELL'UNO

**97.17 INTERVISTATORE** Gli otto cartigli in basso probabilmente rappresentano i centri d'energia e l'evoluzione attraverso tali centri... possibilità di polarizzazione positiva o negativa per via della colorazione bianca o nera delle figure. Ra vorrebbe commentare su questo dopo aver fatto tossire lo strumento?

**RA** [*Cough.*] Io sono Ra. Le osservazioni dello studente sono perspicaci. È interessante proseguire lo studio delle ottave in associazione a questo complesso di concetto. Molte sono le ottave di esistenza di un complesso mente/corpo/spirito. Non ce n'è una che non tragga profitto dall'essere ponderata in connessione con le considerazioni sulla natura dello sviluppo della polarità esemplificata dal complesso di concetto della vostra Carta Numero Cinque.

**97.18 INTERVISTATORE** I simboli sulla faccia di ciascuno di questi piccoli cartigli come gli uccelli ed altri simboli hanno un significato in questa carta che abbia valore nel considerare l'archetipo? Vorresti rispondere a questo dopo aver fatto tossire lo strumento, per favore?

**RA** [*Cough.*] Io sono Ra. Questi simboli sono lettere e parole proprio come il vostro linguaggio riceverebbe una trabeazione del genere. Sono, in larga parte, compresi nella cultura di un popolo che non è della vostra generazione. Lasciaci suggerire, a grandi linee, che le informazioni scritte su questi cartigli vengano intese come la frase: "E rinascete ancora a vita eterna."

**97.19 INTERVISTATORE** Grazie. Pensavo che le ali in cima alla carta potessero indicare la protezione dello spirito sul processo dell'evoluzione. Ra vorrebbe commentare su questo dopo aver fatto tossire lo strumento?

**RA** [*Cough.*] Io sono Ra. Termineremo questa sessione perché abbiamo una considerevole difficoltà nell'utilizzare il sistema nervoso simpatetico al fine di aiutare lo strumento a fornire abbastanza della vostra aria per la sua respirazione. Pertanto, suggeriamo prematuramente di terminare questa sessione.

C'è qualche breve domanda prima che lasciamo questo strumento?

**97.20 INTERVISTATORE** Non è necessario rispondere a questo se vuoi terminare proprio ora a beneficio dello strumento, ma c'è qualcosa che possiamo fare per migliorare il contatto o per mettere lo strumento più comodo?

## IL CONTATTO DI RA: L'INSEGNAMENTO DELLA LEGGE DELL'UNO

**RA** Io sono Ra. Va tutto bene. Il gruppo di supporto funziona bene.

È suggerito che lo strumento venga incoraggiato a compiere i passi per recuperare completamente dalla distorsione verso il mal di gola e, in misura minore, al petto. Non c'è alcun modo in cui noi o voi si possa rimuovere il lavoro che è già stato fatto. Dev'essere semplicemente rimosso tramite recupero fisico della normale distorsione. Non è facile per via della tendenza dello strumento verso l'allergia.

Gli allineamenti sono stati considerati attentamente.

Io sono Ra. Vi lascio, amici miei, a glorificarvi ed a rallegrarvi nell'amore e nella luce dell'Infinito Creatore. Andate avanti, quindi, nella grande danza, rafforzata dalla pace dell'Uno Infinito Creatore. Adonai.

## SESSIONE 98

24 SETTEMBRE 1982

**98.0 RA** Io sono Ra. Vi saluto nell'amore e nella luce dell'Uno Infinito Creatore. Adesso stiamo comunicando.

**98.1 INTERVISTATORE** Potresti innanzitutto darmi la condizione dello strumento?

**RA** Io sono Ra. Il deficit di energia fisica è un po' aumentato. Le distorsioni di energia vitale sono un po' migliorate.

**98.2 INTERVISTATORE** Abbiamo eliminato la nostra meditazione prima della sessione. Ra vorrebbe commentare su questo?

**RA** Io sono Ra. Lo scopo della preparazione per una seduta è la purificazione di ciascuna entità coinvolta nella seduta. La rimozione di una porzione di questa preparazione ha un valore determinato dalla purezza che ciascuno di quelli che prendono parte alla seduta ha raggiunto senza particolare aiuto.

**98.3 INTERVISTATORE** Avevo solo fatto l'ardita supposizione che era possibilmente durante quella meditazione precedente alla seduta che è stata usata dal nostro amico di quinta densità negativa per creare le reazioni allergiche ed altro nello strumento. Era corretto o non era corretto quello che ho detto?

**RA** Io sono Ra. Questa entità contatta lo strumento quanto più vicino alla seduta nel vostro continuum spazio/tempo sia praticabile. L'eliminazione di quella preparazione ha fatto in modo che l'entità di quinta densità contattasse lo strumento in questa congiuntura della decisione di non meditare. Il contatto non impiega quello che tu definiresti una notevole quantità del vostro tempo.

**98.4 INTERVISTATORE** Il contatto è stato altrettanto efficace quanto lo sarebbe stato se la meditazione fosse stata fatta?

**RA** Io sono Ra. Sì.

**98.5 INTERVISTATORE** Ho una domanda dallo strumento. Lei dice: "Ra potrebbe dirci quali fattori stanno consentendo al nostro compagno di quinta densità negativa di essere in grado di continuare a contattare lo strumento nell'area della gola così come con altre insolite sensazioni come vertigini, profumo di aranci in fiore, la

IL CONTATTO DI RA: L'INSEGNAMENTO DELLA LEGGE DELL'UNO  
sensazione di calpestare creature immaginarie? E cosa si può fare per diminuire questi contatti? E perché questi contatti avvengono nelle passeggiate?”

**RA** Io sono Ra. Ci sono varie porzioni della domanda. Tenteremo di rispondere a ciascuna. Viaggiamo vicino alla Legge della Confusione, salvati solo dalla consapevolezza che data la mancanza di informazioni questo strumento continuerebbe, nondimeno, ad offrire il proprio servizio.

Il lavoro del vostro compagno di quinta densità, che ancora influisce sullo strumento, era, come abbiamo affermato, un lavoro potente. La totalità di quelle tendenze che offrono allo strumento le opportunità di una aumentata forza vitale e fisica, diciamo, è stata intaccata da quel lavoro.

Le difficoltà del raggio blu non si sono interamente concluse dopo la prima richiesta. Di nuovo, questo gruppo ha sperimentato blocchi rari per il gruppo; cioè, il blocco del raggio blu della comunicazione non chiara. Con questi mezzi l'efficacia del lavoro è stata rinforzata.

Il potenziale di questo lavoro è significativo. Gli esercizi fisici, la musica sacra, la varietà di esperienze ed in effetti anche i semplici intercorsi sociali vengono messi a rischio da un lavoro che tenta di chiudere la gola e la bocca. Si deve notare che c'è anche il potenziale per la perdita di questo contatto.

Suggeriamo che le allergie dello strumento creano un mezzo continuo tramite il quale la distorsione creata dal lavoro magico può essere continuata. Come abbiamo detto, sarà necessario, allo scopo di rimuovere il lavoro, rimuovere completamente la distorsione all'interno dell'area gola provocata da questo lavoro. Il continuo aggravarsi delle reazioni allergiche lo rende gravoso.

Il bocciolo di arancio è l'odore che si può associare al complesso di memoria sociale di quinta densità positiva che è nota a voi come vibrazione sonora, Latwii. Questa entità è stata con lo strumento come richiesto dallo strumento. L'odore è stato percepito per via della natura piuttosto sensibile dello strumento dovuta ancora al culmine, diciamo, del suo ciclo di diciotto giorni.

La sensazione di calpestare il piccolo animale e di ucciderlo è stata un contatto dal vostro compagno di quinta densità negativo reso possibile anche dalla suddetta circostanza.



## IL CONTATTO DI RA: L'INSEGNAMENTO DELLA LEGGE DELL'UNO

Per quanto riguarda la rimozione degli effetti del lavoro magico, noi possiamo dare due suggerimenti, uno immediato ed uno generale.

Primo, nella mole di conoscenza che quei guaritori noti fra la vostra gente come dottori in medicina hanno c'è l'uso di rigide sostanze chimiche che voi chiamate medicine. Queste sostanze provocano quasi inevitabilmente molti più cambiamenti di quelli voluti nel complesso mente/corpo/spirito. Comunque, in questo caso gli steroidi o, in alternativa, la famiglia degli antibiotici potrebbe essere utile per la completa rimozione della difficoltà all'interno della quale il lavoro è ancora in grado di prosperare. Ovviamente, le allergie persisterebbero dopo che questa serie di medicine fosse terminata, ma gli effetti del lavoro non sarebbe più in gioco.

Colui che voi chiamate Jerome potrebbe essere di aiuto in questa situazione medica non molto ortodossa.

Dato che le allergie sono piuttosto incomprese dai vostri guaritori ortodossi, sarebbe inappropriato assoggettare lo strumento ai servizi dei vostri dottori in medicina che trovano che l'alleviamento degli effetti allergici sia connesso con l'assunzione di queste stesse tossine in forma più lieve. Questo, diciamo, tratta il sintomo. Tuttavia, i cambiamenti offerti al complesso corporeo sono piuttosto sconsigliabili.

L'allergia può essere vista come il rigetto, al livello più profondo del complesso mentale, dell'ambiente del complesso mente/corpo/spirito. Quindi l'allergia può essere vista nella sua forma più pura come la distorsione mentale/emozionale del sé più profondo.

La raccomandazione più generale sta in colui che non desidera essere identificato. C'è un nome in codice "Prayer Wheel." Noi suggeriamo dieci trattamenti da questo guaritore, e suggeriamo ulteriormente una chiara lettura e susseguente applicazione, da parte dello strumento, delle priorità dell'allergia, specialmente per il vostro cibo.

In ultimo, gli effetti del lavoro diventano evidente nella passeggiata quando il complesso corporeo ha iniziato ad esercitarsi fino al punto di aumentare la respirazione.

## IL CONTATTO DI RA: L'INSEGNAMENTO DELLA LEGGE DELL'UNO

Un fattore che contribuisce è anche il numero delle vostre sostanze di seconda densità verso le quali lo strumento è allergico.

**98.6 INTERVISTATORE** Grazie. La seconda domanda è: “Il nostro gatto più vecchio, Gandalf, ha un’escrescenza vicino alla spina dorsale. C’è qualche fattore che rende la rimozione chirurgica di tale escrescenza meno appropriata rispetto alla rimozione chirurgica dell’escrescenza che abbiamo eseguito un anno fa lo scorso Aprile? E le azioni più appropriate da parte nostra per aiutare il suo recupero sarebbero la visualizzazione della luce che lo circonda durante la chirurgia e la ripetizione delle frasi rituali ad intervalli periodici mentre lui è dai veterinari?”

**RA** Io sono Ra. No. Non c’è alcuna causa più grande per la cautela rispetto a prima. E, sì, le frasi di cui tu parli aiuteranno l’entità. Sebbene questa entità sia in un complesso corporeo vecchio— e, pertanto, soggetto a pericolo da quello che voi chiamate il vostro anestetico— le sue distorsioni mentali, emozionali e spirituali sono tali per cui è fortemente motivato a recuperare per potersi riunire una volta ancora con la sua amata. Tenete a mente che questa entità è terza densità raccogliabile.

**98.7 INTERVISTATORE** Spiegheresti la ragione per cui dici “Tenete a mente che questa è terza densità raccogliabile” e dirmi se hai qualche altra raccomandazione specifica rispetto alla proposta operazione sull’escrescenza?

**RA** Io sono Ra. Abbiamo detto questo per delucidare il nostro uso del termine “complesso dello spirito” per come applicato a quella che potrebbe essere considerata un’entità di seconda densità. Le implicazioni sono che questa entità avrà molte più ragioni per sopportare e guarire in modo da poter cercare la presenza di quelli amati.

**98.8 INTERVISTATORE** C’è qualche raccomandazione aggiuntiva che Ra potrebbe fare rispetto all’operazione proposta?

**RA** Io sono Ra. No.

**98.9 INTERVISTATORE** Mi stavo chiedendo se fosse corretta la mia ipotesi che la ragione per le escrescenze fosse uno stato di rabbia nel gatto, Gandalf, a causa dell’introduzione dei nuovi gatti nel suo ambiente. Era corretta?

## IL CONTATTO DI RA: L'INSEGNAMENTO DELLA LEGGE DELL'UNO

**RA** Io sono Ra. La causa originale di quello che voi chiamate cancro è stata la distorsione provocata da questo evento. La causa approssimativa di questa escrescenza è la natura della distorsione delle cellule del corpo che voi chiamate cancro.

**98.10 INTERVISTATORE** Ci sono altre escrescenze cancerose in questo momento nel gatto, Gandalf?

**RA** Io sono Ra. Sì.

**98.11 INTERVISTATORE** Possiamo alleviarle e, se sì, come e dove si trovano?

**RA** Io sono Ra. Nessuna può essere alleviata in questo nexus spazio/tempo. Una è collocata all'interno della giuntura dell'anca destra. Un'altra molto piccola è vicino all'organo che chiamate fegato. Vi sono anche piccole distorsioni cellulari sotto il braccio, potreste chiamarlo (per distinguere gli arti superiori) su entrambi i lati.

**98.12 INTERVISTATORE** C'è qualcosa che possiamo fare per alleviare questi problemi— a parte la chirurgia— che potrebbe avere un buon effetto per aiutare Gandalf ad alleviarli?

**RA** Io sono Ra. Continuate nella preghiera e nel ringraziamento, chiedendo la rimozione di queste distorsioni. Vi sono due possibili esiti:

Primo, l'entità resterà con voi in contentezza fino a quando il suo veicolo fisico non terrà più a causa delle distorsioni provocate dalle cellule cancerose.

Secondo, il sentiero di vita può diventare quello che permette la guarigione.

Noi non violiamo il libero arbitrio esaminando questo percorso di vita sebbene possiamo notare la preponderanza di percorsi di vita che usano alcune distorsioni come questa per lasciare il veicolo fisico, che in questo caso è il corpo del raggio arancione.

**98.13 INTERVISTATORE** Il gatto, Fairchild, ne ha qualcuna dello stesso tipo di problema?

**RA** Io sono Ra. Non in questo nexus spazio/tempo.

## IL CONTATTO DI RA: L'INSEGNAMENTO DELLA LEGGE DELL'UNO

**98.14 INTERVISTATORE** Era necessario che il gatto Gandalf fosse un complesso mente/corpo/spirito raccogliabile di terza densità perché la rabbia avesse come risultato il cancro?

**RA** Io sono Ra. No.

**98.15 INTERVISTATORE** Quindi qualsiasi complesso mente/corpo può sviluppare il cancro come risultato della rabbia. È corretto questo?

**RA** Io sono Ra. Questo è corretto.

In questo momento vorremmo interrompere la nostra routine per fare un'osservazione. Noi osserviamo la seguente coincidenza:

Primo, la congestione della gola di questo strumento dovuta al flusso di muco provocato dalla reazione allergica energizzata, a questo punto, è diventata tale che possiamo prudentemente predire che il vortice di probabilità/possibilità si avvicini alla certezza che entro una mezz'ora avremo la necessità di abbandonare questa seduta.

Secondo, come abbiamo notato prima, la vibrazione sonora creata da uno dei vostri strumenti di registrazione delle vibrazioni sonore è stata udibile per noi. Se questo gruppo lo desidera può scegliere di avere sessioni che vengono portate a termine subito dopo che questa vibrazione sonora avviene. Questa decisione assicurerebbe le distorsioni minime nello strumento verso il disagio/agio nella gola fino a quando gli effetti del lavoro magico del vostro compagno di quinta densità non siano stati rimossi.

**98.16 INTERVISTATORE** Questo va perfettamente bene per noi. Quel suono avviene al minuto quarantacinque dal momento che il nastro è di quarantacinque minuti per lato.

Quindi come domanda finale chiederei: Se il nuovo tavolo che Jim ha costruito per gli accessori è soddisfacente per tenerceli dal momento che ci darà più spazio per camminare intorno al letto, e se è meglio lasciarlo nella sua condizione naturale così com'è, oppure rivestirlo con olio di semi di lino o verniciarlo o pitturarlo?

## IL CONTATTO DI RA: L'INSEGNAMENTO DELLA LEGGE DELL'UNO

**RA** Io sono Ra. Vediamo questo accessorio. Esso canta con gioia. Il pino vibra in preghiera. Molto investimento in quest'opera di legno è stato compiuto. È accettabile. Possiamo suggerire che sia lasciato così com'è o strofinato con l'olio che viene anch'esso facilmente magnetizzato e conserva la vibrazione proferita ad un livello profondo.

**98.17 INTERVISTATORE** Mi stavo chiedendo se questo fosse un momento appropriato per terminare dal momento che il registratore ha fatto click un po' di tempo fa?

**RA** Io sono Ra. Questa è una questione per la vostra discriminazione. Lo strumento rimane aperto al nostro uso sebbene, come abbiamo notato, le distorsioni fisiche iniziano ad accumularsi.

**98.18 INTERVISTATORE** Penso che faremmo meglio a chiudere per mantenere l'energia fisica dello strumento. E chiederò se c'è qualcosa che possiamo fare per migliorare il contatto o per mettere lo strumento più comodo?

**RA** Io sono Ra. Va tutto bene. Troviamo appropriate le tue preoccupazioni.

Vi lasciamo nell'amore e nella luce dell'Uno Infinito Creatore. Andate avanti, quindi, a rallegrarvi nella forza e nella pace dell'Uno. Adonai.

## SESSIONE 99

18 NOVEMBRE 1982

**99.0 RA** Io sono Ra. Vi saluto nell'amore e nella luce dell'Uno Infinito Creatore. Adesso stiamo comunicando.

**99.1 INTERVISTATORE** Mi daresti la condizione dello strumento per favore?

**RA** Io sono Ra. Il deficit fisico di questo strumento prosegue ma ha il potenziale per una diminuzione grazie alla rimozione nel vostro futuro probabile degli alimenti verso cui lo strumento ha un'allergia significativa. I livelli di energia vitale sono un po' diminuiti rispetto all'ultima volta che è stato chiesto ma rimangono forti. La variazione nel livello di energia mentale/emozionale va verso la distorsione dell'indebolimento di questo complesso.

**99.2 INTERVISTATORE** Quali sono gli alimenti che stanno creando la reazione allergica?

**RA** Io sono Ra. Quello che voi chiamate latticello, sebbene usato appropriatamente nel lavoro di guarigione intrapreso per le aree della gola e del petto, è la sostanza verso cui l'entità ha allergia.

**99.3 INTERVISTATORE** Lo strumento chiede se andrà bene mantenere addosso la piccola croce d'oro mentre è in una di queste sessioni, o causerà qualche distorsione che non è raccomandabile?

**RA** Io sono Ra. Sondiamo le distorsioni mentali dello strumento. Sebbene la presenza della sostanza metallica sia generalmente non raccomandabile in questo caso, in quanto noi troviamo che queste distorsioni indeboliscano il complesso mentale/emozionale dello strumento per via delle sue distorsioni empatiche, la figura è specificatamente raccomandata per l'uso da parte di questo strumento. Richiederemmo che debba essere apportato qualche rinforzo alla catena (come noi troviamo che sia inteso dallo strumento) essendo il rinforzo dei collegamenti che simbolizzano eternità per questo strumento altrettanto alti in purezza, o più alti, del resto del dispositivo.

In questo nexus ciò che questo dispositivo rappresenta per questo strumento è un rinforzante molto importante per gli schemi mentali/emozionali che sono stati molto deviati dalla usuale configurazione delle distorsioni.

## IL CONTATTO DI RA: L'INSEGNAMENTO DELLA LEGGE DELL'UNO

99.4 **INTERVISTATORE** C'è qualcos'altro che debba essere fatta per o dallo strumento per rimuovere il lavoro magico, o qualcuno dei suoi effetti collaterali, sull'area della gola da parte del nostro compagno di quinta densità negativa?

**RA** Io sono Ra. No.

99.5 **INTERVISTATORE** Infine, per le domande preliminari, una da Jim che dice: “Per le ultime tre settimane sono stato spesso al limite della rabbia e della frustrazione, ho avuto un dolore sordo quasi costante nel mio centro del raggio indaco, e mi sono sentito piuttosto prosciugato di energia. Ra vorrebbe commentare sulla fonte di queste esperienze e su qualche pensiero o azione che potrebbe alleviarlo?”

**RA** Io sono Ra. Come in tutte le distorsioni, la fonte è il limite del punto di vista. Noi possiamo, senza serie violazioni, suggerire tre vie di comportamento che opereranno sulla distorsione espressa.

Primo, sarebbe bene che lo scriba intraprendesse, se non quotidianamente allora il più spesso possibile, un'attività solitaria estenuante che porti questa entità al vero sfinimento fisico. Inoltre, sebbene qualsiasi attività possa essere sufficiente, un'attività che venga scelta per il suo desiderato servizio verso l'armonia del gruppo sarebbe piuttosto efficace.

La seconda attività è un po' del vostro spazio/tempo e tempo/spazio intrapreso dall'entità, direttamente o quanto più ravvicinato possibile alla l'attività estenuante, per la contemplazione solitaria.

Terzo, l'entusiastica ricerca di bilanciamento e meditazioni silenziose non possono essere cancellate dalla lista delle attività utili per questa entità.

Possiamo notare che il grande punto forte dello scriba sia racchiuso nell'inadeguato complesso di vibrazione sonora, carica. Il flusso della carica, proprio come il flusso di amore e saggezza, viene attivato non dal lesinante *conserver* del suo uso, ma dall'uso costante.<sup>1</sup> Essendo la manifestazione fisica

---

<sup>1</sup> In questo contesto, *lesinante* può essere definito come “cauto o riluttante.”

IL CONTATTO DI RA: L'INSEGNAMENTO DELLA LEGGE DELL'UNO  
della carica una strenua attività costruttiva o distruttiva, l'entità colma di carica deve necessariamente esercitare tale manifestazione.

Questa entità sperimenta una distorsione nella direzione di un eccesso di energia conservata. È bene conoscere il sé e proteggere ed usare quegli attributi che il sé ha fornito per il proprio apprendimento ed il proprio servizio.

**99.6 INTERVISTATORE** Ora abbiamo un gruppo aggiuntivo di immagini dei tarocchi. Ci riferiremo ad esse come alle immagini *Royal Road*, dal momento che è il nome del libro da cui provengono. Esse sono simili, ma in certi casi diverse dalle immagini di C.C. Zain. Quale di questi due gruppi di immagini è il più vicino all'intenzione originale di Ra? E se sono mischiate, fammelo sapere.

**RA** Io sono Ra. Il principio che si muove in accordo con le dinamiche di insegnamento/apprendimento con maggior efficienza è la costanza. Potremmo esplorare la mente archetipica utilizzando il gruppo di immagini prodotte da colui noto come Fathman, oppure potremmo utilizzare quelle che stavamo utilizzando.

Di fatto, quelle che stavamo utilizzando hanno alcune sottigliezze che arricchiscono l'indagine. Come abbiamo detto, questo gruppo di immagini non è quello che abbiamo dato noi. Non è questo il materiale. Potremmo utilizzare uno qualsiasi della moltitudine di gruppi di tarocchi derivati. Sebbene questo debba essere a discrezione dell'intervistatore, suggeriamo di mantenere un unico e solo gruppo di immagini distorte da utilizzare per l'indagine e notiamo che le immagini che utilizzate voi ora sono buone.

**99.7 INTERVISTATORE** Il solo problema è qualcosa che sono sicuro sia piuttosto estraneo al modo di pensare di Ra che si chiama "leggi sui diritti d'autore." Non siamo stati in grado di ottenere i privilegi dei diritti d'autore dagli editori delle carte con cui abbiamo iniziato, e dovremo aggirare il problema in un modo o nell'altro, che potrebbe plausibilmente costringerci ad usare un gruppo di immagini diverso per proseguire.

Le ali sulla Carta Cinque, presumo, hanno a che fare con una protezione sul— sono sopra il Significatore della Mente ed io presumo che siano un simbolo di protezione. È in qualche modo corretto questo?



## IL CONTATTO DI RA: L'INSEGNAMENTO DELLA LEGGE DELL'UNO

**RA** Io sono Ra. Diciamo che non è sbagliato ma piuttosto meno che corretto. Il Significatore possiede un legame con lo spirito tale per cui, in alcuni casi, si manifesta attraverso il pensiero e l'azione dell'adepto. Se c'è protezione in una promessa, allora si è scelta la vibrazione sonora corretta, poiché le ali aperte dello spirito, molto al di sopra della manifestazione, trascinano ancora in avanti la mente ingabbiata.

**99.8 INTERVISTATORE** Grazie. Carta Numero Sei vedo la Trasformazione della Mente; le braccia incrociate del maschio che rappresentano la trasformazione, la trasformazione che è possibile verso il sentiero di sinistra o verso quello di destra; il sentiero viene accennato o condotto dalla femmina, il Potenziatore.

Quella sulla destra che ha il serpente della saggezza sulla fronte e che è completamente vestita; quella sulla sinistra che ha meno vestiti ed indica che la Matrice o il Potenziatore sarebbero più preoccupati ed attratti verso l'illusione fisica quando fosse scelto il sentiero di sinistra, e più preoccupati ed attratti verso il mentale se fosse scelto il sentiero di destra.

La creatura in alto punta una freccia verso il sentiero a sinistra ad indicare che se venisse scelto quel sentiero i gettoni, per così dire, cadrebbero dove possono—essendo il sentiero non protetto così come l'attività del catalizzatore. E le abilità intellettuali di chi sceglie tale sentiero sarebbero il principale guardiano piuttosto che una protezione designata o integrata da parte del Logos per il sentiero di destra.

L'entità che scocca la freccia, essendo quella che sembra un'entità di seconda densità, indicherebbe che questo catalizzatore potrebbe essere prodotto da una fonte, si potrebbe dire, meno evoluta.

Ra vorrebbe commentare queste osservazioni della Carta Sei, la Trasformazione della Mente?

**RA** Io sono Ra. Parleremo di parecchi aspetti serialmente.<sup>2</sup> Primo, esaminiamo le braccia incrociate del maschio che si deve trasformare. Cosa ne fai, oh studente,

---

<sup>2</sup> In questo contesto, serialmente può essere definito come "punto per punto, uno dopo l'altro."

IL CONTATTO DI RA: L'INSEGNAMENTO DELLA LEGGE DELL'UNO  
dell'incrociarsi? Cosa ci vedi tu in questo groviglio? C'è un punto creativo da trovare in questo elemento che non è stato discusso granché dall'intervistatore.

Osserviamo ora la valutazione delle due femmine. L'osservazione che verso il sentiero di sinistra si muova solamente il fisico e che verso il sentiero di destra si muova il mentale ha una blanda correttezza. Vi sono osservazioni più profonde da fare concernenti la relazione del grande mare della mente inconscia con la mente conscia che può essere fruttuosamente perseguita. Ricorda, oh studente, che queste immagini non sono letterali. Esse cercano piuttosto che spiegare.

Molti utilizzano il tronco e le radici della mente come se quella porzione della mente fosse un'entità prostituita, mal utilizzata. Quindi questa entità ottiene da questo grande magazzino qualcosa di grezzo, prostituito e senza grande virtù. Coloro che si rivolgono alla mente profonda, vedendola a guisa di madonna, vanno avanti a corteggiarla. Il corteggiamento, nella sua apparenza, non ha niente da saccheggiare e può essere protrato, eppure il tesoro ottenuto con tale premuroso corteggiamento è grande. Si potrebbe vedere come le trasformazioni della mente di destra e sinistra differiscano per l'attitudine della mente conscia verso le sue personali risorse così come verso le risorse degli altri-sé.

Ora parliamo di quella figura geniale, o elementale, o mitica, culturalmente determinata, che manda la freccia verso la trasformazione di sinistra. Questa freccia non è la freccia che uccide ma, piuttosto, una freccia che, a suo modo, protegge. Coloro che scelgono la separazione, essendo questa la qualità più indicativa del sentiero di sinistra, sono protetti dagli altri-sé da una forza e da un'astuzia equivalente al grado di trasformazione che la mente ha sperimentato in senso negativo.

Coloro sul sentiero di destra non possiedono tale protezione contro gli altri-sé poiché su tale sentiero il cercatore audace troverà molti specchi per riflettersi in ogni altro-sé che incontra.

**99.9 INTERVISTATORE** Nella sessione precedente hai menzionato l'uso dell'intervallo al minuto quarantacinque del registratore come segnale per terminare la sessione. È ancora questo il momento appropriato?

**RA** Io sono Ra. Questo è, ovviamente, a discrezione dell'intervistatore poiché questo strumento ha un po' di energia trasferita e rimane aperto, come ha

IL CONTATTO DI RA: L'INSEGNAMENTO DELLA LEGGE DELL'UNO  
instancabilmente fatto. Tuttavia, da parte nostra è stata notata sempre più la fragilità dello strumento. Noi, nelle osservazioni iniziali, abbiamo visto la forza di volontà dello strumento ed abbiamo enormemente sovrastimato le abilità di recupero del complesso fisico di questa entità.

Pertanto, possiamo dire che terminare una seduta ad approssimativamente questa quantità di energia spesa— cioè, ad un certo punto immediatamente dopo la vibrazione sonora di cui parli tu— sarebbe appropriato; e, per quanto possiamo determinare noi, può ben estendere la quantità incarnativa del vostro spazio/tempo che questo strumento sarà in grado di offrire a questo contatto.

**99.10 INTERVISTATORE** In tal caso farò semplicemente una sola domanda in più mentre terminiamo la sessione. Posso chiedere se il Logos di questo sistema ha pianificato il processo di accoppiamento come probabilmente è disegnato nella Carta Sei— non so se questo sia correlato— tramite un qualche tipo di imprinting nel DNA come è stato studiato dalla nostra scienza? Molte creature di seconda densità sembrano avere una qualche sorta di imprinting che crea una relazione di accoppiamento per la vita e mi stavo chiedendo se questo sia stato progettato dal Logos per quel meccanismo in particolare, e se questo è stato anche riportato nella terza densità?

**RA** Io sono Ra. C'è un po' della fauna della vostra seconda densità che istintivamente possiede l'imprinting del processo di accoppiamento monogamo. Il veicolo fisico di terza densità che è lo strumento incarnativo di base della manifestazione sul vostro pianeta è emerso dalle entità con questo imprinting, essendo tutti i suddetti esseri progettati dal Logos.

Il libero arbitrio delle entità di terza densità è molto più forte rispetto alla blanda trasposizione dal codice del DNA di seconda densità, e l'essere monogami non fa parte della natura conscia di molti dei vostri complessi mente/corpo/spirito per via dell'esercizio del libero arbitrio. Tuttavia, com'è stato notato vi sono molti paletti segnaletici nella mente profonda che indicano all'adepto attento l'uso più efficiente del catalizzatore. Come abbiamo detto, il Logos della vostra gente ha una tendenza verso la gentilezza.

**99.11 INTERVISTATORE** Grazie. In chiusura chiederò se c'è qualcosa che possiamo fare per mettere lo strumento più comodo o per migliorare il contatto?

## IL CONTATTO DI RA: L'INSEGNAMENTO DELLA LEGGE DELL'UNO

**RA** Io sono Ra. Notiamo il relativo disagio di questo gruppo in questo spazio/tempo ed offriamo quelle affermazioni precedenti fatte da Ra come possibile aiuto per riguadagnare la straordinaria armonia che questo gruppo ha la capacità di sperimentare in maniera stabile.

Troviamo che l'aggiunta dell'acqua turbinante sia d'aiuto. Gli oggetti sono coscientemente allineati.

Incoraggiamo a rinforzare coscientemente quelle fettucce invisibili che svolazzano dai polsi di coloro che vanno avanti a cercare quello che voi potreste definire il Graal.<sup>3</sup> Va tutto bene, amici miei. Vi lasciamo nella speranza che ognuno possa trovare i veri colori per volare in quella grande avventura metafisica e che sollecitiamo ognuno a sollecitarsi l'un l'altro in amore, preghiera e ringraziamento.

Io sono Ra. Vi lasciamo nell'amore e nella luce dell'Uno Infinito Creatore. Andate avanti a rallegrarvi nella forza e nella pace dell'Uno Glorioso Infinito Creatore. Adonai.

---

<sup>3</sup> In questo contesto, fettuccia può essere definita come "un nastro decorativo utilizzato in araldica."

## SESSIONE 100

29 NOVEMBRE 1982

**100.0 RA** Io sono Ra. Vi saluto, amici miei, nell'amore e nella luce dell'Uno Infinito Creatore. Adesso stiamo comunicando.

**100.1 INTERVISTATORE** Per prima cosa potresti darmi la condizione dello strumento?

**RA** Io sono Ra. È come enunciata in precedenza con l'eccezione della distorsione dell'energia vitale che tende più verso la forza/debolezza rispetto all'ultima richiesta.

**100.2 INTERVISTATORE** Grazie. Lo strumento chiede se c'è qualche problema con le acque turbinanti dal momento che si sente forti capogiri dopo ogni applicazione. Ra potrebbe commentare su questo, per favore?

**RA** Io sono Ra. Sì.

**100.3 INTERVISTATORE** Ra vorrebbe commentare per favore?

**RA** Io sono Ra. Come notato in precedenza, lo strumento ha la propensione a tentare di superare i propri limiti. Se si considera l'aspetto metafisico o di tempo/spazio di un'incarnazione, questo è un uso fortunato ed efficiente del catalizzatore dato che la volontà viene costantemente rafforzata. E, inoltre, se le limitazioni sono superate nel servizio agli altri la polarizzazione è anche molto efficiente.

Tuttavia, percepiamo che la domanda parla della porzione spazio/tempo dell'esperienza incarnativa, ed in quella struttura chiederemmo di nuovo allo strumento di considerare il valore del martirio. Lo strumento può esaminare il raggio delle proprie reazioni verso le acque turbinanti. Scoprirà una correlazione fra esse ed altre attività.

Quando il cosiddetto esercizio aerobico viene perseguito, per non meno di tre delle vostre ore, e preferibilmente cinque delle vostre ore, dovrebbe passare fra esso e le acque turbinanti. Quando la passeggiata è completata, un periodo di non meno di, crediamo, quaranta dei vostri minuti devono necessariamente traspirare prima delle acque turbinanti, e preferibilmente due volte tale quantità del vostro spazio/tempo.

## IL CONTATTO DI RA: L'INSEGNAMENTO DELLA LEGGE DELL'UNO

È vero che alcuni contatti hanno incoraggiato i capogiri percepiti dallo strumento. Comunque, la sua fonte è in larga parte la determinazione dello strumento nel rimanere immerso nelle acque turbinanti oltre il periodo di spazio/tempo che può resisterci dentro senza eccedere i propri limiti fisici.

**100.4 INTERVISTATORE** Grazie. Mi sento obbligato a chiedere la prossima domanda piuttosto superficiale per via di una richiesta da parte del Colonnello Stevens. Anche io, per mia propria edificazione, vorrei comprendere meglio l'effetto della quarantena e della Prima Distorsione. Ra vorrebbe commentare lo scopo del cosiddetto contatto delle Pleiadi in Svizzera con Billy Meier da parte di un'entità nota come Semjase ed altri.

**RA** Io sono Ra. Non è nostra pratica giudicare il valore di un contatto di origine metafisica. Non possiamo confermare il contatto a cui si riferisce l'intervistatore come un contatto puro della Confederazione. Tuttavia, possiamo suggerire che c'è del materiale positivo all'interno della trascrizione registrata della conversazione durante questo contatto. Dato che abbiamo parlato in precedenza delle varie caratteristiche del cosiddetto contatto misto,<sup>1</sup> non ci ripeteremo ma noteremo che tutte le comunicazioni sono dell'Uno Infinito Creatore nelle sue infinite distorsioni.

**100.5 INTERVISTATORE** Va bene se il Colonnello Stevens riceve le informazioni che Ra ci ha appena fornito?

**RA** Io sono Ra. Troviamo che questa informazione sia una conferma di idee già percepite. Pertanto, il permesso viene liberamente dato.

**100.6 INTERVISTATORE** Grazie. Per continuare con i tarocchi, mi piacerebbe fare un'osservazione aggiuntiva riguardo alla Carta Sei che, essendo le braccia del maschio incrociate, se la femmina alla sua destra tirasse la mano sinistra di lui farebbe pendere, in effetti girare, l'intero suo corpo, verso la destra.<sup>2</sup> E lo stesso è vero per la femmina sulla sinistra: tirando la sua mano destra farebbe girare il suo intero corpo verso il suo lato. Questa è la mia interpretazione di quello che

---

<sup>1</sup> Precedentemente trattato estensivamente in vari passaggi. Si veda la voce "Contatti Misti" nell'indice per una lista completa.

<sup>2</sup> In questo contesto, *pendere* può essere definito come "mettere in una posizione obliqua, o inclinare"

## IL CONTATTO DI RA: L'INSEGNAMENTO DELLA LEGGE DELL'UNO

si intende con il groviglio delle braccia– che la trasformazione avviene tramite la trazione che tenta di far girare l'entità verso il sentiero di sinistra o di destra. Ra vorrebbe commentare questa osservazione?

**RA** Io sono Ra. Lo faremo. Il concetto della trazione verso la polarità mentale può essere ben esaminata alla luce di quello che lo studente ha già aggregato riguardo la natura del conscio, esemplificato dal maschio, e l'inconscio, esemplificato dalla femmina. Infatti, sia la mente profonda prostituita sia quella vergine invitano ed attendono di essere raggiunte.

In questa immagine della Trasformazione della Mente, quindi, ognuna delle femmine indica la via verso cui andare, ma non sono in grado di muoversi; né le due entità femminili si sforzano di farlo. Sono a riposo.

L'entità conscia trattiene entrambe e si girerà da una parte o dall'altra o, potenzialmente, indietro o avanti, oscillando prima in una direzione, poi nell'altra, e non raggiungendo la Trasformazione. Affinché avvenga la Trasformazione della Mente, uno dei principi che governano l'uso della mente profonda deve essere abbandonato.

Si deve notare che la forma triangolare creata dalle spalle ed i gomiti incrociati della coscienza è una forma da associare alla trasformazione. Infatti, si può vedere come questa forma venga richiamata ancora due volte nell'immagine, con ciascun richiamo che ha il suo valore da aggiungere all'impatto di questo complesso di concetti.

**100.7 INTERVISTATORE** Grazie. Probabilmente ritorneremo su questa carta nella prossima sessione con altre osservazioni dopo aver studiato i commenti di Ra. Per conservare ed usare in modo efficiente il tempo in questo momento farò alcune annotazioni riguardo alla Carta Sette.

Primo, il velo fra la mente conscia ed inconscia è stato rimosso. Il velo, presumo, è la tenda in alto che è stata alzata. Anche se questo velo è stato rimosso la percezione dell'infinito intelligente è ancora distorta secondo le opinioni ed i metodi di ricerca del cercatore. Ra vorrebbe commentare su questo?

**RA** Io sono Ra. Quando si osserva il velo dell'immagine della Grande Via della Mente può essere d'aiuto idealizzare utilizzando la struttura dell'ambiente. La

IL CONTATTO DI RA: L'INSEGNAMENTO DELLA LEGGE DELL'UNO  
Grande Via della Mente, del Corpo o dello Spirito è intesa ad affrescare il *milieu* entro il quale il lavoro della mente, del corpo o dello spirito sarà collocato.<sup>3</sup>

Dunque, il velo viene mostrato sia un po' sollevato sia ancora presente, dal momento che il lavoro della mente e la sua trasformazione include il progressivo sollevamento del grande velo fra la mente conscia e la mente profonda. Il completo successo di questo tentativo non è propriamente una porzione del lavoro di terza densità e, più nello specifico, dei processi mentali di terza densità.

**100.8 INTERVISTATORE** Il fatto che il velo sia alzato di più nella parte destra che su quella sinistra mi indica che l'adepto che sceglie la polarità positiva avrà maggior successo nel penetrare il velo. Ra vorrebbe commentare?

**RA** Io sono Ra. Questa è un'affermazione vera se si comprende che l'intervistatore parla di potenziale successo. Infatti, la vostra esperienza di terza densità è distorta o sviata in modo tale che l'orientamento positivo abbia maggior aiuto rispetto al cosiddetto negativo.

**100.9 INTERVISTATORE** A me parrebbe che dal momento che Ra ha affermato nella scorsa sessione che il limite del punto di vista è la fonte di tutte le distorsioni, che la vera natura delle distorsioni del servizio-al-sé che crea il sentiero di sinistra siano funzioni del velo e, pertanto, siano a qualche grado dipendenti, si può dire, da una velatura almeno parzialmente continua. Può avere un qualche senso questo?

**RA** Io sono Ra. C'è un filo logico in quello che supponi.

Le polarità dipendono entrambe da un punto di vista limitato. Tuttavia, la polarità negativa dipende molto di più dall'illusoria separazione fra il sé e tutti gli altri complessi mente/corpo/spirito. La polarità positiva tenta di vedere attraverso l'illusione il Creatore in ogni complesso mente/corpo/spirito, ma per la maggior parte si preoccupa dei comportamenti e dei pensieri indirizzati verso gli altri-sé allo scopo di essere di servizio.

Questa attitudine, di per sé, è piena di roba della vostra illusione di terza densità.

---

<sup>3</sup> In questo contesto, *affrescare* può essere definito come "dipingere o descrivere," e *milieu* può essere definito come "circostanze" o "l'allestimento in cui qualcosa accade o si sviluppa."



## IL CONTATTO DI RA: L'INSEGNAMENTO DELLA LEGGE DELL'UNO

**100.10 INTERVISTATORE** La corona di tre stelle, supponiamo noi, indica la padronanza ed il bilanciamento della mente, del corpo e dello spirito. È in qualche modo corretto questo?

**RA** Io sono Ra. Questo strumento è astrologico in origine e l'interpretazione data un po' fuorviante. Abbiamo a che fare, in questa immagine, con l'ambiente della mente. Forse è appropriato sganciare la corona stellata dalle sue limitazioni.

**100.11 INTERVISTATORE** Le piccole entità (l'entità piccola nera, o ruggine, e quella bianca) sono state ora modificate in modo che ora appaiano come sfingi che noi presumiamo significhino che il catalizzatore è stato padroneggiato.

Suppongo anche che agiscano come la forza che spinge il carro disegnato qui, così che questa padronanza abiliti la mente alla sua trasformazione per diventare mobile, a differenza da com'era prima di averlo padroneggiato, bloccata dentro l'illusione. Ra vorrebbe commentare su questo?

**RA** Io sono Ra. Primo, chiediamo allo studente di considerare la Grande Via non come il culmine di una serie di sette attività o funzioni ma come un'immagine molto più chiaramente delineata dell'ambiente entro cui la mente, il corpo o lo spirito funzioneranno. Pertanto, le creature culturalmente determinate chiamate sfingi non indicano il padroneggiamento del catalizzatore.

La seconda supposizione, quella della collocazione delle creature come motori del carro della mente, ha molta più virtù. Si può connotare il concetto del tempo con l'immagine della sfinge. Nel tempo il complesso mentale e mentale/emozionale matura, si muove e si trasforma.

**100.12 INTERVISTATORE** Ecco il segnale dei quarantacinque minuti. Ra suggerisce la conclusione di questa sessione, prendendo in considerazione le condizioni dello strumento e tutte le altre condizioni che abbiamo fatto su questo?

**RA** Io sono Ra. Informazioni pertinenti a questa domanda sono state trattate in precedenza.<sup>4</sup> La scelta del momento terminale, come lo definite voi, è solamente dell'intervistatore fino al punto in cui noi percepiamo che lo strumento inizia ad

---

<sup>4</sup> Precedentemente trattate in 98.15 e 99.9.

IL CONTATTO DI RA: L'INSEGNAMENTO DELLA LEGGE DELL'UNO  
utilizzare le proprie risorse vitali a causa dell'assenza di energia fisica trasferita o nativa. Lo strumento rimane aperto, come sempre.

**100.13 INTERVISTATORE** In tal caso chiederò solo un'altra domanda ancora ed avrà a che fare con la spada e lo scettro. Pare che la spada rappresenti la forza dell'adepto negativo indicando controllo sugli altri-sé, e che lo scettro indichi la forza dell'adepto positivo con unità in mente, corpo e spirito. Tuttavia, sembrano essere nelle mani opposte rispetto a quello che avrei pensato io. Ra vorrebbe commentare su questo?

**RA** Io sono Ra. Questi simboli sono astrologici di origine. Le forme, pertanto possono essere sganciate dalle loro limitazioni.

Possiamo notare che c'è un ambiente spirituale preminente ed una protezione per l'ambiente della mente.

Possiamo ulteriormente notare che l'adepto polarizzato negativamente tenterà di modellare tale patto per il proprio uso, mentre l'entità polarizzata positivamente può disquisire di quello che viene esemplificato dalla spada astrologica; ovvero, luce e verità.

**100.14 INTERVISTATORE** Ci sarebbero altri due oggetti o simboli più appropriati che l'entità nella Carta Sette dovrebbe tenere nelle sue mani, rispetto a quelli mostrati?

**RA** Io sono Ra. Lasciamo questa considerazione a te, oh studente, e commenteremo qualsiasi osservazione tu possa fare.

**100.15 INTERVISTATORE** La conserverò per la prossima sessione, e chiederò se c'è qualcosa che possiamo fare per mettere lo strumento più comodo o per migliorare il contatto?

**RA** Io sono Ra. Va tutto bene. Gli oggetti sono posizionati molto coscienziosamente. Ringraziamo questo gruppo diligente. C'è una distorsione molto maggiore verso l'armonia in questo incontro, e ci uniamo a voi in preghiera e ringraziamento. Questo è sempre la manna più grande per migliorare il contatto, perché è l'armonia del gruppo che supporta questo contatto.

## IL CONTATTO DI RA: L'INSEGNAMENTO DELLA LEGGE DELL'UNO

Io sono Ra. Vi lascio nell'amore e nella luce dell'Uno. Andate avanti, quindi, a rallegrarvi nella forza e nella pace dell'Uno Infinito Creatore. Adonai.

## SESSIONE 101

21 DICEMBRE 1982

**101.0 RA** Io sono Ra. Vi saluto nell'amore e nella luce dell'Uno Infinito Creatore. Adesso stiamo comunicando.

**101.1 INTERVISTATORE** Potresti innanzitutto darmi la condizione dello strumento?

**RA** Io sono Ra. Tutti i livelli di energia dello strumento sono un po' diminuiti per via delle distorsioni del dolore fisico e del recente catalizzatore mentale/emozionale. Tuttavia, i livelli di energia sembrano essere molto propensi ad essere migliorati in quello che voi chiamate il vostro immediato futuro.

**101.2 INTERVISTATORE** Grazie. Cosa ha provocato il gonfiore nel corpo di Jim, e cosa si può fare per guarirlo?

**RA** Io sono Ra. Per la risposta a questa domanda dobbiamo iniziare con la considerazione del serpente, che significa saggezza. Questo simbolo ha il valore della facilità nel vedere le due facce di colui che è saggio. La saggezza positiva adorna la fronte, ad indicare il lavoro del raggio indaco. La saggezza negativa, con cui intendiamo indicare espressioni che fattivamente separano il sé dall'altro-sé, può essere simbolizzata dal veleno dei denti. Utilizzare ciò che un complesso mente/corpo/spirito ha ottenuto di saggezza per gli usi di separazione significa invitare il morso fatale di quel lato più oscuro della saggezza.

L'entità ha una tendenza mentale/emozionale, che stava diminuendo in distorsione da un po' del vostro spazio/tempo, verso la saggezza negativa. Il fatto che l'entità sia già consapevole di questo fa in modo che non ci soffermeremo su questo punto se non per meramente tracciare specificatamente i confini dello scenario metafisico per l'energizzazione di una serie di morsi da una delle vostre specie di seconda densità. In questo caso il morso non è stato niente di più di quello di uno degli aracnidi, a volte chiamato il ragno del legno.

Tuttavia, è possibile che se si facesse sufficiente lavoro per verificare l'origine della patologia dell'entità, starebbe entro i limiti di possibilità/probabilità che la verifica mostri il morso del mocassino d'acqua piuttosto che il morso del comune ragno del legno.

## IL CONTATTO DI RA: L'INSEGNAMENTO DELLA LEGGE DELL'UNO

L'energizzazione ha avuto luogo all'interno del sistema linfatico del corpo fisico del raggio giallo dell'entità. Pertanto, l'azione continua. C'è una crescente tensione sulla milza, sulle ghiandole surrenali, sul complesso renale e una certa possibilità/probabilità di difficoltà con il fegato. Inoltre, le difficoltà linfatiche hanno iniziato a stressare il sistema bronchiale dell'entità. Queste sono un po' di informazioni generali su ciò che si deve notare come un'azione un po' efficiente.

La rimozione di queste distorsioni hanno parecchie porzioni:

Primo, è bene cercare i buoni uffici di colui noto come Stuart così che rozzi mezzi chimici possano essere assunti per risvegliare i riflessi istaminici dell'entità ed aiutare la rimozione dell'edema.

Secondo, suggeriamo ciò che è già cominciato; cioè, la richiesta di colui noto ora a questo gruppo come Bob che questa entità possa focalizzare il proprio aiuto sulle connessioni metafisiche con il corpo del raggio giallo.

Terzo, l'entità deve prendere nota della necessità del suo veicolo fisico di potassio. L'ingestione del frutto della palma da banana è raccomandata.

Quarto, il collegamento fra l'aumento della contumelia e l'evidente situazione attuale è utile.<sup>1</sup>

Come sempre il supporto del gruppo armonioso è un aiuto, come lo è la meditazione. Si deve notare che questa entità richiede una certa disciplina nella meditazione che gli altri del gruppo non trovano necessaria alla stessa maniera. Pertanto, l'entità può continuare con le sue forme di meditazione sapendo che ognuno nel gruppo lo supporta interamente, sebbene l'istinto di condividere nella disciplina non sia sempre presente.

Ciascuna entità ha i suoi modi di vedere ed apprendere dall'illusione, e ciascuno processa il catalizzatore utilizzando circuiti unici. Dunque, non tutto deve essere lo stesso per essere uguale in volontà e fede.

**101.3 INTERVISTATORE** Grazie. Farò un'affermazione sul modo in cui vedo io l'azione, e chiederei un commento di Ra. Io vedo l'attuale posizione come il Creatore che

---

<sup>1</sup> In questo contesto *contumelia* può essere definita come "arroganza, superbia o insolenza."

## IL CONTATTO DI RA: L'INSEGNAMENTO DELLA LEGGE DELL'UNO

conosce Sé Stesso usando attualmente il concetto di polarizzazione. Sembra che noi accentuiamo o produciamo catalizzatore per aumentare la polarizzazione desiderata, che il meccanismo sia casuale, tramite quello che noi chiamiamo il sé superiore, o attraverso i servizi di un'entità polarizzata all'opposto che agisce su di noi con catalizzatore.

Tutti questi sembrano produrre lo stesso effetto che è una polarizzazione più intensa nella direzione desiderata una volta che tale direzione sia stata definitivamente scelta. Io vedo il catalizzatore del morso dell'insetto di seconda densità come una funzione di una, o di tutte, le fonti di cui ho parlato, dal caso, all'accrescimento tramite il sé superiore, o attraverso i servizi polarizzati all'opposto di coloro che monitorano le nostre attività— le quali hanno tutte grosso modo lo stesso effetto finale. Ra vorrebbe commentare la mia osservazione?

**RA** Io sono Ra. Noi troviamo le tue osservazioni ordinarie e, in larga parte, corrette.

**101.4 INTERVISTATORE** In questo caso in particolare, qual è stata la strada che ha prodotto il catalizzatore del morso?

**RA** Io sono Ra. La natura del catalizzatore è tale che c'è una sola fonte, poiché il catalizzatore e l'esperienza sono ulteriori tentativi verso la specificità nel relazionarsi con l'architettura della mente inconscia del sé. Pertanto, in un'esperienza incarnativa il sé come Creatore, specialmente il sé superiore, è la base da cui il catalizzatore si erge per offrire il proprio servizio alla mente, al corpo o allo spirito.

Nel senso che noi sentiamo che tu intenda, la fonte è stato l'amico negativo di quinta densità che aveva notato il graduale calo degli schemi armoniosi della distorsione chiamata rabbia/frustrazione nell'entità. L'insetto è stato facilmente guidato ad un attacco, ed il veicolo fisico, che aveva allergie e sensibilità longeve, è stato altrettanto facilmente guidato nei meccanismi del collasso della funzione linfatica e dell'abilità enormemente diminuita del sistema immunitario nel rimuovere dal corpo del raggio giallo ciò che lo ha distorto.

**101.5 INTERVISTATORE** Mi è venuto in mente qualcosa. Supporrò che la mia malattia nelle scorse settimane fosse una funzione di una certa azione da parte del mio sé

IL CONTATTO DI RA: L'INSEGNAMENTO DELLA LEGGE DELL'UNO superiore per eliminare la possibilità di una residenza in prossimità del grande numero di api che ho osservato. Ra vorrebbe commentare la mia affermazione?

**RA** Io sono Ra. Possiamo commentare, non sulle distorsioni fisiche dell'intervistatore ma sull'indubitabile verità delle creature da alveare di seconda densità; cioè, che una mentalità da alveare nel suo intero può essere influenzata da un singolo, forte impulso metafisico. Sia lo strumento sia lo scriba hanno la capacità di grandi distorsioni verso l'impraticabilità, dato un simile attacco da parte di un gran numero di insetti pungenti.

**101.6 INTERVISTATORE** I parametri della forma-pensiero ed altri parametri generali dell'indirizzo di Oakdale Road ad Atlanta sono tali che nessuna pulizia sarebbe necessaria, se Ra ha questa informazione?

**RA** Io sono Ra. Notiamo che qualsiasi residenza, che fosse prima benigna (come lo è quella di cui parli tu) o precedentemente di carattere maligno, necessita della pulizia di base del sale, dell'acqua e della scopa.

La natura benigna del suddetto domicilio è tale che la pulizia potrebbe essere fatta in due porzioni: cioè, nessuna uscita o entrata attraverso qualsiasi apertura se non una per quella pulizia. Poi uscita ed entrata da tutti gli altri posti mentre il rimanente portale viene appropriatamente sigillato.

Il posizionamento del sale può essere fatto nel posto che non viene sigillato [durante] la prima delle pulizie, e al sale può essere richiesto di agire come sigillo eppure permettere il passaggio di spiriti gentili come voi stessi. Sugeriamo che voi parliate a questa sostanza e nominiate ogni entità per cui il permesso è necessario per passare. Non lasciate passare nessuna persona senza che venga chiesto il permesso del sale. Questo è il caso nella residenza di cui parli tu.

**101.8 INTERVISTATORE** Grazie. Ra potrebbe dare informazioni in qualunque modo noi potessimo fornire informazioni a Greta Woodrew su come alleviare la sua attuale condizione di gonfiore?

**RA** Io sono Ra. Possiamo solo suggerire che l'onore della propinquità verso la luce porta con sé la Legge della Responsabilità.<sup>2</sup> Il dovere di astenersi da

---

<sup>2</sup> In questo contesto, propinquità può essere definita come "vicinanza o prossimità."

## IL CONTATTO DI RA: L'INSEGNAMENTO DELLA LEGGE DELL'UNO

contumelia, discordia e tutte quelle cose che, se non risolte interiormente, creano spazio per azioni, giacciono di fronte allo strumento di cui parli tu. Questa entità può, se desiderato dallo scriba, condividere i nostri commenti sul lavoro di quest'ultima entità.

L'entità a cui viene data costante ed incessante approvazione da coloro che la circondano soffre della perdita dell'effetto dello specchio di coloro che riflettono onestamente piuttosto che senza riserve. Questo non è un suggerimento a reintegrare il giudizio ma meramente un suggerimento per tutti coloro che supportano gli strumenti; cioè, supporto, essere armonioso, condividere in amore, gioia e ringraziamento, ma trovare amore nella verità, perché ogni strumento beneficia più di questo supporto che della totale ammirazione che sovrasta la discriminazione.

**101.9 INTERVISTATORE** Grazie. Vedo che il timer della finestra dei quarantacinque minuti è passata, quindi chiederò se c'è qualcosa che possiamo fare per mettere lo strumento più comodo o per migliorare il contatto?

**RA** Io sono Ra. Troviamo che questo strumento ha usato tutta l'energia trasferita e stava parlando utilizzando la sua riserva di energia vitale. Suggeriamo di usare l'energia sessuale trasferita fino alla totale esclusione delle riserve vitali se possibile.

Gli allineamenti sono come devono essere affinché tutto continui bene. Siamo grati per la coscienziosità del gruppo di supporto.

Io sono Ra. Io lascio questo gruppo a glorificarsi nell'amore e nella luce dell'Uno Infinito Creatore. Andate avanti a rallegrarvi, quindi, nella forza e nella pace del Creatore. Adonai.



## SESSIONE 102

22 APRILE 1983

**102.0 RA** Io sono Ra. Vi saluto nell'amore e nella luce dell'Uno Infinito Creatore. Adesso stiamo comunicando.

**102.1 INTERVISTATORE** Mi daresti innanzitutto la condizione dello strumento?

**RA** Io sono Ra. Il deficit di energia fisica di questa entità è il più sostanziale in cui ci siamo imbattuti. Le distorsioni mentali e mentali/emozionali sono vicine all'equilibrio, e l'energia vitale dello strumento nel suo complesso è distorta verso la salute, o forza/debolezza, grazie alla volontà dello strumento.

**102.2 INTERVISTATORE** Ra ci può dire per favore cosa ha causato il dolore ed i crampi allo stomaco dello strumento, e cosa si può fare per guarirli?

**RA** Io sono Ra. Allo scopo di osservare la causa delle distorsioni fisiche verso la malattia si deve guardare al centro d'energia che è bloccato. In questa situazione, essendo il blocco del raggio giallo, l'esperienza ha avuto le caratteristiche di quella regione del corpo chimico. La cosiddetta lacuna nell'armatura di luce e amore scritta nel vento è stata chiusa e non solo riparata ma molto migliorata.<sup>1</sup>

Comunque, le distorsioni energizzate durante questo momentaneo scivolone dal flusso di energia libera sono serie e continueranno, in tutti i vortici di possibilità/probabilità, per un po' del vostro spazio/tempo, perché è stata energizzata una predisposizione alla spasticità nel colon trasverso.

C'è anche una preesistente debolezza nella funzione pancreatica, specialmente quella collegata all'ipotalamo. C'è anche il preesistente danno alle porzioni del fegato.

Queste mancanze o distorsioni si manifestano in quella porzione del sistema procedendo direttamente dal digiuno. Inoltre, c'è una certa irritazione più vicina al duodeno che causa allo strumento la mancata assimilazione degli alimenti. Questa è un'irritazione provocata allopaticamente.

---

<sup>1</sup> In questo contesto, *lacuna* può essere definita come "uno spazio non riempito o un vuoto."

## IL CONTATTO DI RA: L'INSEGNAMENTO DELLA LEGGE DELL'UNO

La dieta è di importanza cruciale. Non possiamo andare oltre nell'osservare il sistema dell'entità in quanto una discussione completa di quelle distorsioni verso varie debolezze/forze che contribuiscono all'attuale difficoltà inizia con le labbra e termina con l'ano.

Possiamo notare che lo strumento è rimasto centrato sul Creatore ad una percentuale che supera il novanta. La chiave è questa. Continuate nel ringraziamento e nella gratitudine per tutte le cose.

Ci sono medicine antispasmodiche più forti con cui colui non conosciuto da questo strumento, ma conosciuto come Arthur, può aiutare offrendo. La raccomandazione a far questo— essendo così com'è ciò che non trattiene né rimuove la vita, e che inoltre rimuove dallo strumento le sue opportunità di studio in questa situazione— deve necessariamente essere trattenuta. Noi non siamo nella posizione di raccomandare trattamenti in questo spazio/tempo oltre all'osservazione dei tipi di alimenti ingeriti.

**102.3 INTERVISTATORE** Non sono molto sicuro di aver capito tutto quello che hai detto. Puoi darmi il cognome di Arthur, e dove si trova?

**RA** Io sono Ra. Possiamo.

**102.4 INTERVISTATORE** Lo faresti per favore?

**RA** Io sono Ra. L'entità, vibrazione sonora Arthur, ha il cognome Schoen, ed è della vostra località.

**102.5 INTERVISTATORE** Quali alimenti dovrebbe eliminare lo strumento dalla sua dieta per alleviare questi dolorosi attacchi?

**RA** Io sono Ra. Le informazioni ottenute da colui conosciuto come Bob sono ciò che si deve raccomandare.

Inoltre, tutti gli alimenti devono essere cotti così che quelle cose che vengono ingerite siano morbide e facilmente macerate.

C'è una complessa dipendenza, dovuta ad abitudini alimentari longeve, verso i vostri zuccheri. Si deve raccomandare che, pertanto, questo zucchero venga fornito nella sua forma più concentrata alla vostra ora del tardo pomeriggio,

IL CONTATTO DI RA: L'INSEGNAMENTO DELLA LEGGE DELL'UNO  
come lo definite voi, con l'ingestione di libagioni zuccherate approssimativamente una o due delle vostre ore dopo il pasto serale.

È ulteriormente suggerito che, dal momento che questo strumento sta usando zuccheri per carboidrati, che una piccola quantità di carboidrati, con pochi zuccheri, vengano ingeriti approssimativamente una o due delle vostre ore prima del periodo del sonno.

**102.6 INTERVISTATORE** Per come capisco io quello che dici, lo strumento non deve avere alcuno zucchero sino al tardo pomeriggio. È corretto questo?

**RA** Io sono Ra. No.

**102.7 INTERVISTATORE** Non ho compreso appieno quello che intendevi riguardo a quando dovrebbe assumere lo zucchero. Potresti chiarirlo, per favore?

**RA** Io sono Ra. Lo zucchero concentrato; cioè, il dessert, il gelato, i biscotti, dovrebbero essere ingeriti a quell'ora. Piccole quantità del fruttosio, dell'acero o del miele grezzo possono essere ingerite periodicamente, perché come abbiamo detto, la chimica del corpo del raggio giallo è tale che lo zucchero viene utilizzato dagli enzimi del sangue come farebbero i carboidrati in un veicolo fisico del raggio giallo meno distorto.

**102.8 INTERVISTATORE** Mi spiace di essere lento a cogliere precisamente quello a cui stiamo arrivando, ma voglio essere certo di capirlo bene, quindi probabilmente farò ancora alcune domande stupide. Lo spasmo che ha provocato l'estremo dolore è stato uno spasmo dell'ileo?

**RA** Io sono Ra. Parzialmente. Anche il colon trasverso ha avuto spasmi, come anche i dotti del fegato nella sua porzione inferiore. Ci sono stati spasmi muscolari anche dagli strati bronchiali giù fino al bacino e dalle scapole fino alle anche. Questi spasmi simpatetici sono un sintomo di esaurimento del veicolo fisico dell'entità.

**102.9 INTERVISTATORE** Quindi questi spasmi, ovviamente, erano originariamente—L'apertura è stata creata dal blocco del raggio giallo, ma questi spasmi poi sono innescati, presumo io, dal cibo che ha a che fare con l'ingestione di zucchero, per come la capisco io. È corretto quello che dico?

## IL CONTATTO DI RA: L'INSEGNAMENTO DELLA LEGGE DELL'UNO

**RA** Io sono Ra. Quello che dici è parzialmente corretto.

**102.10 INTERVISTATORE** Quindi cos'altro ha provocato lo spasmo?

**RA** Io sono Ra. Parliamo di due tipi di cause:

La prima causa, o la più prossima, è stata un pasto con troppo olio e con troppo peso di materiale vegetale crudo. Anche lo zucchero del dessert ed i pochi sorsi della vostra miscela di caffè non sono stati d'aiuto.

La seconda causa— e questo deve essere detto chiaramente— è l'energizzazione di qualche condizione preesistente allo scopo di trattenere questo gruppo dal funzionare per mezzo della rimozione dello strumento dai ranghi di quelli capaci di operare con quelli di Ra.

**102.11 INTERVISTATORE** Ora, c'è— Le due aree poi in cui lo strumento può guardare per curare questo problema... Io capisco che il problema del blocco del raggio giallo è stato completamente riparato, diciamo. Se questo non fosse corretto, potresti dare dei suggerimenti su questo per favore?

**RA** Io sono Ra. Ogni entità, allo scopo di sbloccare completamente il raggio giallo, deve amare tutto ciò che è in relazione con esso, con speranza solo della gioia, della pace e del comfort degli altri-sé.

**102.12 INTERVISTATORE** La seconda cosa che lo strumento deve fare per effettuare questa cura è stare attenta alla dieta che include tutto ciò che Ra ha affermato e quello che raccomanda Bob dalle sue letture.

Sembrano esserci così tante cose diverse che possono provocare questo spasmo. Mi stavo solo chiedendo se ci fosse un approccio generale agli alimenti. Ra potrebbe raccomandare, diciamo, quei cibi che lo strumento potrebbe mangiare che non abbiano alcuna possibilità di creare il problema che ha causato lo spasmo? Ra potrebbe farlo, per favore?

**RA** Io sono Ra. No.

**102.13 INTERVISTATORE** Questo a causa della Prima Distorsione?

**RA** Io sono Ra. No.

**102.14 INTERVISTATORE** Perché Ra non può farlo?

**RA** Io sono Ra. Non ci sono alimenti che questo strumento possa ingerire con la totale sicurezza che non avvenga alcuno spasmo. Le porzioni del veicolo che hanno spasmi sono diventate sensibilizzate tramite grandi distorsioni verso ciò che voi chiamate dolore.

**102.15 INTERVISTATORE** C'è un gruppo di alimenti che è molto probabile che non provochino la condizione dello spasmo, o qualunque alimento che Ra possa menzionare che è molto probabile che non causi spasmi?

**RA** Io sono Ra. Sì.

**102.16 INTERVISTATORE** Ra vorrebbe per favore menzionare quali cibi è altamente probabile che non causino spasmi nel sistema digerente dello strumento?

**RA** Io sono Ra. I liquidi che non contengano carbonatazione, la verdura ben cotta che sia molto leggera e morbida, i cereali ben cotti, la carne non grassa come il pesce. Si può notare che alcuni alimenti raccomandati sovrappongano allergie alle sensibilità dovute alle distorsioni dell'artrite reumatoide giovanile. Inoltre, sebbene lo zucchero, come quello che si trova nei vostri dessert dolcificati, rappresenti un potenziale, possiamo suggerire che venga incluso in questo periodo per le ragioni sopracitate.

**102.17 INTERVISTATORE** Ra vorrebbe stimare per favore la lunghezza di tempo nei nostri periodi per la probabilità che questo problema, se seguiamo queste misure curative, per la probabilità che questo problema continui con qualche severità estrema?

**RA** Io sono Ra. Una delle rivoluzioni della vostra luna ha un buon vortice di possibilità/probabilità di vedere il peggioramento della condizione degli spasmi tale per cui la chirurgia diventi indicata, o il miglioramento della situazione tale per cui la dieta continui ad essere osservata ma gli spasmi vengano rimossi. Il settore del lavoro è all'interno dell'infezione all'interno del duodeno, dello stomaco, del digiuno, dell'ileo, del colon trasverso, e delle porzioni del fegato. Questo sarà un po' difficile da rimuovere e costituisce forse il lavoro più efficiente fino ad oggi.

## IL CONTATTO DI RA: L'INSEGNAMENTO DELLA LEGGE DELL'UNO

Possiamo suggerire, di nuovo, che colui noto come Bob può essere d'aiuto. Colui noto come Stuart potrebbe, se lo desiderasse, scoprire l'infezione che è solo marginalmente rilevabile, ma potrebbe preferire non farlo. In questo caso sarebbe bene richiedere aiuto fisico da uno specialista allopatico come quello che è stato menzionato.

**102.18 INTERVISTATORE** Intendi dire da quell'Arthur Schoen?

**RA** Io sono Ra. Questo è corretto.

**102.19 INTERVISTATORE** Hai menzionato la possibilità della chirurgia. Cosa dovrebbe fare la chirurgia, nello specifico?

**RA** Io sono Ra. Il corpo non può più sopportare l'estrema acidità che è l'ambiente di tali spasmi e svilupperà i buchi o le ulcere che poi appaiono nei test allopatici e suggeriscono al chirurgo ciò che deve essere asportato.

**102.20 INTERVISTATORE** In altre parole, la rimozione dell'ulcera. Questa sarebbe un'ulcera duodenale? Questa sarebbe il tipo di operazione che si eseguirebbe per un'ulcera duodenale?

**RA** Io sono Ra. Se ha luogo l'ulcera, sarà oltre il digiuno e molto probabilmente comprenderà l'ileo e le porzioni superiori del colon trasverso. Permettici di chiedere solo un'altra domanda di lunghezza normale in quanto questa entità, sebbene colma di energia trasferita sufficiente, ha una struttura fragilissima attraverso la quale noi possiamo canalizzare questo e le nostre energie.

**102.21 INTERVISTATORE** Ovviamente ci piacerebbe molto non arrivare al punto della chirurgia, e la sola alternativa che viene in mente— oltre alla dieta ed al lavoro mentale personale dello strumento— è la guarigione tramite un guaritore. E mi piacerebbe una raccomandazione da parte di Ra riguardo al guaritore di tipo non allopatico e qualsiasi raccomandazione che Ra possa fare affinché Jim o io stesso agissimo con tale capacità, o qualcun altro che Ra potrebbe raccomandare così che non dovessimo passare per l'operazione chirurgica se sembrasse diventare necessaria. E se noi potessimo iniziare a lavorare su uno di questi altri approcci immediatamente penso che potrebbe essere altamente raccomandato.

Ra vorrebbe commentare su questo, per favore?

## IL CONTATTO DI RA: L'INSEGNAMENTO DELLA LEGGE DELL'UNO

**RA** Io sono Ra. Rendiamo onore all'apertura del circuito della compassione nell'intervistatore ma notiamo che ciò che viene sperimentato da questo gruppo viene sperimentato all'interno di un'atmosfera guaritrice. Le mani guaritrici di ciascuno hanno un uso limitato quando la distorsione ha così tanti strati e mescolanze metafisiche.

Pertanto, non guardate alla guarigione ma alla gioia della compagnia, perché ciascuno è forte e ha i propri piedi ben saldi in questa direzione. La luna proietta le sue ombre. Cosa vedrete? Unitevi per mano e camminate verso il sole. In questo caso questa è la guarigione più grande. Per il veicolo fisico possiamo suggerire molto meno di quanto tu avessi sperato.

**102.22 INTERVISTATORE** Chiederò solo se c'è qualcosa che possiamo fare per mettere lo strumento più comodo o per migliorare il contatto?

**RA** Io sono Ra. Va tutto bene. Trovate amore e ringraziamento insieme, e ognuno supporti ciascuno. Gli allineamenti sono coscienziosi.

Noi siamo conosciuti a voi come Ra. Vi lasciamo nell'amore e nella luce dell'Uno Infinito Creatore. Andate avanti, quindi, felici e contenti nella Sua forza e nella Sua pace. Adonai.

## SESSIONE 103

10 GIUGNO 1983

**103.0 RA** Io sono Ra. Vi saluto nell'amore e nella luce dell'Uno Infinito Creatore. Adesso stiamo comunicando.

**103.1 INTERVISTATORE** Potresti innanzitutto darmi la condizione dello strumento per favore?

**RA** Io sono Ra. Le distorsioni fisiche dello strumento restano serie.

Inoltre, le energie vitali di questo complesso mente/corpo/spirito sono molto diminuite, sebbene accettabili per le necessità di questa seduta. Si deve notare come la lettura vitale più bassa, o più distorta, di questa importantissima energia.

Le distorsioni mentali e mentali/emozionali sono come viste l'ultima volta.

Troviamo che la volontà dello strumento, essendo stata usata poco saggiamente, abbia incoraggiato le distorsioni dell'energia vitale. È bene che lo strumento ponderi su questo.

**103.2 INTERVISTATORE** Qual è la situazione rispetto, e la condizione rispetto ai problemi fisici con le porzioni digerenti del corpo che lo strumento aveva in precedenza?

**RA** Io sono Ra. Il raggio giallo— dobbiamo correggerci. Io sono Ra. Per favore espellete il fiato attraverso l'area del petto di questo strumento.

*[Fatto come indicato.]*

**RA** Io sono Ra. Il canale è ora soddisfacente. Troviamo che il corpo chimico, del raggio giallo, dello strumento sia esausto, ma che stia tentando di migliorare con azioni come esercizi e dieta.

Possiamo dire che l'infezione non ha lasciato completamente il complesso corporeo, sebbene sia molto meno virulenta.

**103.3 INTERVISTATORE** Lo strumento chiede perché abbia perso la sua gioia nel recente passato? Ra potrebbe fare un commento, per favore?

**RA** Io sono Ra. Lo strumento ha preso una decisione in libero arbitrio di non gestire il catalizzatore fisico che le causa grande dolore per mezzo del composto



IL CONTATTO DI RA: L'INSEGNAMENTO DELLA LEGGE DELL'UNO  
chimico allopatricamente prescritto, che lo strumento era sicuro fosse efficace per via della sua fiducia nei suggerimenti di Ra.

Dunque, il catalizzatore le è stato dato in una forma più completa. Il servizio esteriore agli altri è diventato quasi impossibile, portando quindi l'entità a sperimentare, ancora una volta, la scelta del martire; cioè, dare valore ad un'azione fatale e morire, oppure dare valore alla coscienza della creazione e dell'Uno Creatore e, di conseguenza, vivere. Lo strumento, tramite la volontà, ha scelto quest'ultimo percorso.

Tuttavia, la mente e le distorsioni mentali/emozionali non hanno fornito a questa decisione il supporto necessario a mantenere uno stato di unità che questa entità normalmente sperimenta e ha sperimentato dagli inizi dell'incarnazione.

Dal momento che questo catalizzatore è stato accettato, il lavoro iniziato per rimuovere le distorsioni che bloccano il raggio indaco può essere proseguito piuttosto rapidamente.

**103.5 INTERVISTATORE** Ra potrebbe raccomandare il lavoro appropriato per rimuovere il blocco del raggio indaco?

**RA** Io sono Ra. Noi non possiamo raccomandare per la situazione generale, perché in ciascun caso il vortice distorsionale è unico. In questo particolare nexus, il lavoro più appropriato è nei poteri mentali e mentali/emozionali dell'analisi e dell'osservazione. Quando il complesso più forte e meno distorto viene messo a supporto, allora le porzioni meno forti del complesso verranno rafforzate.

Questa entità ha lavorato a lungo con questo catalizzatore. Tuttavia, questa è la prima occasione in cui le medicine per attenuare il dolore che accentua il catalizzatore sono state rifiutate.

**103.6 INTERVISTATORE** Qual è l'attuale situazione rispetto al nostro compagno di quinta densità orientato al servizio-al-sé?

**RA** Io sono Ra. Questa entità, per un certo periodo del vostro spazio/tempo, è stata a riposo. Tuttavia, è stato allertato verso le azioni che stanno avendo luogo e presto sarà ancora una volta vostro compagno.

## IL CONTATTO DI RA: L'INSEGNAMENTO DELLA LEGGE DELL'UNO

**103.7 INTERVISTATORE** Ra può raccomandare qualcosa che lo strumento possa fare, o che noi possiamo fare, per migliorare qualcuna delle energie dello strumento?

**RA** Io sono Ra. Questo è materiale trattato in precedenza. Abbiamo sottolineato il sentiero che lo strumento può intraprendere nel pensiero.

**103.8 INTERVISTATORE** Non intendevo trattare materiale trattato in precedenza. Intendevo aggiungere qualcosa di questo su cui concentrarci in questo momento, la cosa migliore possibile che noi o lo strumento potessimo fare per migliorare queste energie, l'attività saliente.

**RA** Io sono Ra. Prima di rispondere chiediamo la vostra vigilanza durante le fitte di dolore dato che il canale è accettabile ma viene periodicamente distorto da severe distorsioni fisiche del corpo chimico del raggio giallo dello strumento.

Le cose salienti per il gruppo di supporto sono preghiera e ringraziamento in armonia. Queste il gruppo ha compiuto con un grado tale di accettabilità che non abbiamo nulla da cavillare sull'armonia del gruppo.<sup>1</sup>

Riguardo allo strumento, il viaggio dal valore-in-azione al valore-*in-esse* è arduo.<sup>2</sup> L'entità ha negato sé stessa al fine di essere libera da quella che lei definisce dipendenza.<sup>3</sup> Questo genere di martirio— e qui parliamo del piccolo ma simbolicamente grande sacrificio dei vestiti— provoca nello strumento la formazione di un'individualità in povertà che alimenta un senso di demerito, a meno che la povertà non venga vista come la vera ricchezza.

In altre parole, buone azioni per le ragioni sbagliate provocano confusione e distorsione. Incoraggiamo lo strumento a valorizzare sé stesso ed a vedere che i suoi veri requisiti sono considerati di valore dal sé. Suggeriamo contemplazione della vera ricchezza dell'essere.

---

<sup>1</sup> In questo contesto, *cavillare* può essere definito come "fare obiezioni inutili o superflue."

<sup>2</sup> Allo stesso modo, *in esse* può essere definito come "in essere," o, come Carla lo ha definito negli anni successivi: "*in esse* in Latino per: in e di te stesso; solo perché tu esisti, tu sei meritevole."

<sup>3</sup> Carla aveva fatto un fioretto per il Nuovo Anno di smettere di comprare vestiti per sé stessa per un anno.

## IL CONTATTO DI RA: L'INSEGNAMENTO DELLA LEGGE DELL'UNO

**103.9 INTERVISTATORE** C'è qualcos'altro che noi o lo strumento potremmo fare che funzionerebbe specificatamente sull'energia vitale per aumentarla— dello strumento?

**RA** Io sono Ra. Ci scontriamo di nuovo contro il punto fermo del libero arbitrio.

**103.10 INTERVISTATORE** In tal caso ho alcune domande sulla Carta Sette per finire il nostro primo passaggio sugli archetipi della mente. C'è una T con due angoli retti sopra di essa sul petto dell'entità nella Carta Sette. Noi abbiamo ipotizzato che la T inferiore abbia a che fare con la possibilità di scegliere uno dei due sentieri nella trasformazione, e che i due angoli in alto rappresentino la Grande Via dei sentieri di sinistra e di destra in una trasformazione mentale che crea il cambiamento dallo spazio/tempo al tempo/spazio, si potrebbe dire.

Questo è difficile da esprimere. C'è qualcosa di corretto [*risatine*] in questa supposizione?

**RA** Io sono Ra. Sì.

**103.11 INTERVISTATORE** Ra commenterebbe su questo?

**RA** Io sono Ra. L'uso del tau e della squadra dell'architetto è, effettivamente, inteso a suggerire la prossimità dello spazio/tempo dell'ambiente della Grande Via al tempo/spazio.<sup>4</sup> Troviamo questa osservazione molto perspicace.

L'intero umore, dovremmo dire, della Grande Via è, effettivamente, dipendente dalla notevole differenza dal Significatore. Il Significatore è il sé significativo, per larga parte, ma non interamente, influenzato dall'abbassamento del velo.

La Grande Via della Mente, del Corpo, o dello Spirito disegna l'ambiente che è stato la nuova architettura provocata dal processo del velo e, dunque, immersa nella grande, illimitata corrente del tempo/spazio.

**103.12 INTERVISTATORE** Presumo che le ruote su questo carro indichino l'abilità della mente di essere capace di muoversi nel tempo/spazio. È corretto questo?

---

<sup>4</sup> *Tau* è la 19ma lettera dell'alfabeto greco (τ), e in questo contesto si riferisce alla "croce tau," una forma che è simile ad una "T" maiuscola. Inoltre, in araldica, un tipo di croce chiamata "croce tau."

## IL CONTATTO DI RA: L'INSEGNAMENTO DELLA LEGGE DELL'UNO

**RA** Io sono Ra. Non possiamo dire che l'osservazione sia del tutto sbagliata, perché nel tempo/spazio c'è tanto lavoro quanto ne ha assimilato l'individuo che evoca questo complesso di concetti.

Tuttavia, sarebbe più appropriato attirare l'attenzione sul fatto che sebbene il carro sia dotato di ruote, non è imbrigliato in ciò che lo traina con briglie fisiche o visibili. Cosa quindi, oh studente, lega ed imbriglia la forza motrice del carro al carro stesso?

**103.13 INTERVISTATORE** Dovrò riflettere su questa. A meno che— Ci ritornerò su.

Stavamo pensando di sostituire la spada nella mano destra con la sfera magica e di mettere uno scettro rivolto verso il basso nella mano sinistra (similmente alla Carta Cinque, il Significatore) come più appropriati per questa carta. Ra vorrebbe commentare su questo, per favore?

**RA** Io sono Ra. Questo è piuttosto accettabile, specialmente se la sfera può essere disegnata come sferica e fulgida.

**103.14 INTERVISTATORE** La gamba sinistra piegata delle due sfingi indica una trasformazione che avviene sulla sinistra che non avviene sulla destra, probabilmente un'incapacità di muoversi in quella posizione. Questo ha un minimo di merito?

**RA** Io sono Ra. L'osservazione ha merito in quanto può servire come inverso della connotazione intesa.

La posizione è intesa a mostrare due oggetti, uno dei quali è la duplice possibilità dei personaggi ricchi di tempo lì disegnati. Il riposo è possibile nel tempo, così come il progresso. Se si tenta di mescolarle, la gamba superiore in movimento sarà fortemente ostacolata dalla gamba che è piegata.

L'altro significato ha a che fare con lo stesso angolo retto, con la sua squadratura architettonica, come lo strumento sul petto dell'attore.

Il tempo/spazio è vicino a questo complesso di concetto, avvicinato per via del processo del velo e della sua efficacia nel produrre attori che desiderano usare le risorse della mente per evolversi.

**103.15 INTERVISTATORE** Presumo che la gonna sia inclinata a sinistra per la stessa ragione per cui lo è nella Carta Numero Quattro, per indicare la distanza che le entità polarizzate nel servizio-al-sé tengono dagli altri. E presumo anche che il volto sia girato a sinistra per la stessa ragione per cui lo è nella Carta Numero Cinque, per via della natura del catalizzatore. È più o meno corretto questo?

**RA** Io sono Ra. Per favore soffiare sopra il petto dello strumento da destra a sinistra.

[*Fatto come indicato.*]

Io sono Ra. Va bene.

La tua prima supposizione è, effettivamente, grosso modo corretta.

Possiamo anche notare che noi, nel formare le immagini originali per la vostra gente, stavamo usando i luoghi comuni culturali dell'espressione artistica di quelli in Egitto. Il volto è disegnato molto spesso di lato, come anche i piedi sono girati. Abbiamo fatto uso di questo e, quindi, desideriamo ammorbidire il significato delle figure di profilo. In nessun caso finora in queste riflessioni, tuttavia, è stata disegnata qualche mala-interpretazione o interpretazione insostenibile.

**103.16 INTERVISTATORE** Il nostro tempo appropriato per la seduta, io credo, è vicino al termine, e vorrei chiedere... cioè, le due volte che abbiamo dovuto soffiare... qual è il problema, o qual è— Perché in questa sessione dobbiamo farlo quando non abbiamo dovuto nella maggior parte delle altre?

**RA** Io sono Ra. Questo strumento è inconsapevole del metodo usato per contattare Ra. Tuttavia, all'apertura di questa seduta il suo desiderio che questa seduta trasparasse era particolarmente forte. Dunque, è stato inavvertitamente prematuro nel lasciare il suo corpo fisico del raggio giallo.

In questo stato l'oggetto che tu definisci microfono da colletto è stato lasciato cadere sullo strumento. Il contatto inaspettato ha provocato un danno ai muscoli del petto, e raccomanderebbero un po' di attenzione in uscita da questa sessione per evitare stress in modo che questo danno possa guarire.

## IL CONTATTO DI RA: L'INSEGNAMENTO DELLA LEGGE DELL'UNO

Vi è una componente metafisica di questo infortunio e, pertanto, desideravamo essere abbastanza sicuri che tutte le porzioni dell'ambiente fossero pulite. Dal momento che questo luogo della seduta non ha il suo solito livello di protezione, abbiamo utilizzato il vostro fiato per ripulire l'ambiente che era a rischio.

**103.17 INTERVISTATORE** La ragione per questa mancanza del solito livello di protezione è il fatto che è passato parecchio tempo dall'ultima volta che abbiamo avuto operato qui?

**RA** Io sono Ra. No.

**103.18 INTERVISTATORE** Qual è la ragione?

**RA** Io sono Ra. La mancanza della regolare ripetizione del cosiddetto Rituale di Messa al Bando è la ragione di cui parlavamo.

**103.19 INTERVISTATORE** Da questo presumo che sarebbe molto appropriato eseguire quotidianamente il Rituale di Messa al Bando in questa stanza? È corretto questo?

**RA** Io sono Ra. Questo è accettabile.

**103.20 INTERVISTATORE** Non voglio stancare troppo lo strumento. Ci stiamo avvicinando al momento. Chiederò solamente se c'è qualcosa che possiamo fare per migliorare il contatto o per mettere lo strumento più comodo, se c'è qualsiasi altra cosa che Ra potrebbe dire in questo momento che ci possa aiutare?

**RA** Io sono Ra. Troviamo che gli allineamenti siano stati osservati piuttosto meticolosamente. Siete coscienti. Continuate nel supporto, l'uno verso l'altro, e trovate la preghiera ed il ringraziamento che l'armonia produce. Dimenticatevi delle preoccupazioni e siate felici.

Io sono Ra. Vi lascio, a glorificarvi nell'amore e nella luce dell'Uno Infinito Creatore. Andate avanti, quindi, a rallegrarvi nella forza e nella pace dell'Uno Infinito Creatore. Adonai.

## SESSIONE 104

27 LUGLIO 1983

**104.0 RA** Io sono Ra. Vi salutiamo nell'amore e nella luce dell'Uno Infinito Creatore. Adesso stiamo comunicando.

**104.1 INTERVISTATORE** Potresti innanzitutto darmi la condizione dello strumento?

**RA** Io sono Ra. Le letture sono un po' meno distorte verso la bancarotta fisica e la perdita [di energia] vitale rispetto alla richiesta precedente. C'è ancora una considerevole tendenza in queste letture.

**104.2 INTERVISTATORE** Allo strumento piacerebbe sapere qual è la quantità ottimale di esercizi aerobici, di camminata e di idromassaggio per la migliore condizione in questo momento?

**RA** Io sono Ra. Risponderemo in due modi:

Primo, per parlare del caso in generale, che riguarda questo strumento a vario grado, ciascuna forma di esercizio è compiuta bene per approssimativamente da tre a quattro volte alla vostra settimana. La quantità di esercizio, tutta quantificata in un'unica somma, è approssimativamente un'ora per periodo diurno.

Ora rispondiamo in un secondo modo, distorto in questa risposta verso la duplice condizione della difficoltà fisica, del raggio giallo, e della distorsione del complesso mentale. Le acque turbinanti quindi devono necessariamente essere viste come appropriate da quattro a cinque delle vostre volte alla settimana. La passeggiata e l'esercizio, tanto quanto è desiderato dall'entità. Il totale di tutti questi non dovrebbe in nessun caso superare i novanta minuti per periodo diurno.

Il corpo fisico, del raggio giallo, stava sperimentando quelli che vengono chiamati cambiamenti lupoidi in molti tessuti dei muscoli ed anche in alcuni degli organi. L'esercizio riacquista la forza muscolare fisica che viene sprecata. In alcuni modi la passeggiata è l'esercizio più appropriato per via della prossimità dell'entità con le creature di seconda densità, in particolare i vostri alberi.

## IL CONTATTO DI RA: L'INSEGNAMENTO DELLA LEGGE DELL'UNO

Tuttavia, l'abitazione di cui godete voi non offre tale opportunità, e invece offre la prossimità alle creazioni dei complessi mente/corpo/spirito. Questo non nutre le necessità mentali/emozionali di questa entità sebbene produca lo stesso risultato fisico. L'esercizio adempie maggiormente alla necessità mentale/emozionale per via della passione dell'entità per le espressioni ritmiche del corpo come quelle che si trovano negli sforzi atletici derivati dal sistema artefatto che è noto fra la vostra gente come danza.<sup>1</sup>

Noi suggeriamo al gruppo di supporto di incoraggiare qualunque esercizio eccetto quello che superi il limite di tempo, che è già molto oltre i limiti fisici di questo complesso corporeo.

È la via della distorsione che allo scopo di bilanciare una distorsione si debba accentuarla. Dunque, l'iper-usura del corpo, se correttamente motivata, produce una mancanza di deficit, nel qual frangente le minori limitazioni di esercizio dovrebbero essere messe in pratica.

**104.3 INTERVISTATORE** Lo strumento ha deciso che l'uso poco saggio della sua volontà sia il suo uso senza i componenti della gioia e della fede e che costituisce martirio. Ra vorrebbe commentare su questo, per favore?

**RA** Io sono Ra. Siamo compiaciuti che l'entità abbia ponderato su ciò che le è stato dato. Noi commenteremo come segue:

È salubre che lo strumento abbia la conoscenza che è meno distorta verso il martirio e che è ricca di promessa.<sup>2</sup> L'entità che è forte nel pensare dovrà essere forte nell'agire oppure ciò che ha le verrà rimosso. Dunque, la manifestazione della conoscenza è un'area da esaminare per lo strumento.

Faremmo inoltre notare che il bilanciamento— che, nel caso di questa entità, si compie meglio nell'analisi e nella manifestazione seduta nella contemplazione del silenzio— può essere rinforzato dal silenzio manifestato e dalla mancanza di attività di routine. Non possiamo andare oltre a questa raccomandazione di ozio

---

<sup>1</sup> Quello che per Ra ci sono volute 26 parole per dirlo era che Carla amava danzare.

<sup>2</sup> In questo contesto, *salubre* può essere definito come "favorevole per la salute o per il benessere."



IL CONTATTO DI RA: L'INSEGNAMENTO DELLA LEGGE DELL'UNO  
regolarizzato, e desideriamo che l'entità scopra le verità fondamentali di queste distorsioni come essa desidera.

**104.4 INTERVISTATORE** C'è ancora qualcosa che possiamo fare per aiutare lo stomaco dello strumento ed il problema degli spasmi alla schiena?

**RA** Io sono Ra. L'aiuto maggiore viene già fornito al massimo. L'incoraggiamento dello strumento ad astenersi dalla natura fritta nell'olio degli alimenti nella sua ingestione è utile. L'allegria armonia è utile.

Gli spasmi devono diminuire in funzione del lavoro nel raggio indaco dell'entità e, fino ad un certo punto, delle raccomandazioni fatte in risposta alla richiesta precedente.

La definitiva astensione dall'iper-superamento dei già ampliati confini del limite fisico è raccomandata. Le infezioni restano, e i sintomi sono ora molto meno medicabili, avendo l'entità scelto il catalizzatore.

**104.5 INTERVISTATORE** Puoi dirci cos'è che non va negli occhi del nostro gatto Gandalf?

**RA** Io sono Ra. Quello noto come Gandalf si avvicina alla fine della sua incarnazione. La sua vista cala, e le membrane acquose diventano dure. Questa non è una circostanza confortevole, ma è una di quelle che non causano all'entità un vero disagio.

**104.6 INTERVISTATORE** C'è qualcosa che possiamo fare per alleviare questa situazione?

**RA** Io sono Ra. C'è un percorso di terapia che aiuterebbe la situazione. Tuttavia, noi non la raccomandiamo in quanto la condizione è più benigna del trattamento.

**104.7 INTERVISTATORE** Non capisco. Potresti spiegare cosa intendevi?

**RA** Io sono Ra. Un dottore della tradizione allopatrica vi darebbe le gocce per gli occhi. Il gatto troverebbe l'esperienza di essere confinato mentre gli vengono date le gocce più distorta del disagio che sente ora ma che è ampiamente capace di ignorare.

**104.8 INTERVISTATORE** Il gatto può vedere tutto?

## IL CONTATTO DI RA: L'INSEGNAMENTO DELLA LEGGE DELL'UNO

**RA** Io sono Ra. Sì.

**104.9 INTERVISTATORE** Bene, pare che il gatto perderà tutta la sua vista nel prossimo futuro, oppure il gatto è molto vicino alla morte?

**RA** Io sono Ra. Quello noto come Gandalf non perderà la vista, o la vita, in molti vortici di possibilità/probabilità per, approssimativamente, tre delle vostre stagioni.

**104.10 INTERVISTATORE** Mi sento molto male per la condizione del gatto e mi piacerebbe davvero aiutarlo. Ra può suggerire qualunque cosa che noi potremmo fare per aiutare Gandalf?

**RA** Io sono Ra. Sì.

**104.11 INTERVISTATORE** Cosa sarebbe?

**RA** Io sono Ra. Primo, suggeriremmo che i vortici di possibilità/probabilità includono quelli in cui l'entità nota come Gandalf abbia un'incarnazione più lunga.

Secondo, suggeriremmo che questa entità procede verso la graduazione se lo desidera. Altrimenti, può scegliere di reincarnarsi per stare con quei compagni che ha amato.

Terzo, l'entità a voi nota come Betty ha i mezzi per rendere l'entità più distorta verso la comodità/scomodità.

**104.12 INTERVISTATORE** Vuoi dirmi chi intendi per Betty? Non sono sicuro di chi sia. E cosa dovrebbe fare Betty?

**RA** Io sono Ra. Quella nota come Carla ha questa informazione.

**104.13 INTERVISTATORE** Bene, ero preoccupato della possibilità del trasloco. Se traslocassimo questo renderebbe molto difficile per Gandalf andare in giro in un nuovo posto se non può vedere. Ci vede abbastanza per potersi muovere in giro in un nuovo ambiente?

**RA** Io sono Ra. La visione è meno che adeguata ma è quasi accomodata da un acuto senso dell'olfatto e dell'udito. Essendo i compagni e la mobilia familiari,

IL CONTATTO DI RA: L'INSEGNAMENTO DELLA LEGGE DELL'UNO  
ci si aspetterebbe ragionevolmente che un nuovo *milieu* sia accettabile in modo soddisfacente entro un breve periodo del vostro spazio/tempo.

**104.14 INTERVISTATORE** Potremmo somministrare le gocce di cui hai parlato di ciò che aiuterebbe la sua vista così che non troverebbe... così che non sarebbe confinato? C'è un qualche modo in cui potremmo farlo?

**RA** Io sono Ra. È improbabile.

**104.15 INTERVISTATORE** Non c'è niente che possiamo fare per— C'è qualche altra possibilità di usare qualche tecnica per aiutare la sua vista?

**RA** Io sono Ra. No.

**104.16 INTERVISTATORE** Questa perdita della vista— Quel è la ragione metafisica per la perdita della vista? Che cosa l'ha provocata?

**RA** Io sono Ra. In questo caso il componente metafisico è piccolo. Questo è il catalizzatore congruo dell'età avanzata.<sup>3</sup>

**104.17 INTERVISTATORE** Le gocce di cui ha parlato che aiuterebbero la vista... quanto aiuterebbero la vista se dovessero essere somministrate?

**RA** Io sono Ra. In un periodo di applicazioni la vista migliorerebbe un po', forse 20, forse 30%. La regione dell'occhio si sentirebbe meno tesa. Bilanciata con questo c'è una rigidità rapidamente crescente del moto tale per cui restare fermi in una posizione fissa è necessariamente piuttosto sfortunato.

**104.18 INTERVISTATORE** Quindi Ra pensa che il beneficio derivato dalle gocce non varrebbe il disagio del gatto. Questo probabilmente— C'è qualche modo in cui al gatto si potrebbe dare dell'anestetico e mettergli le gocce negli occhi in modo che il gatto non fosse consapevole che gli stiamo mettendo le gocce?

**RA** Io sono Ra. Il danno causato dal mettere dell'anestetico allopatico nel complesso corporeo del gatto di questa entità raccogliabile eclissa di molto l'immobilità che ne deriva che permetterebbe la somministrazione dei medicinali.

---

<sup>3</sup> In questo contesto, *congruo* può essere definito come "appropriato o degno." [orig: *codign*]

## IL CONTATTO DI RA: L'INSEGNAMENTO DELLA LEGGE DELL'UNO

**104.19 INTERVISTATORE** Mi piace accanirmi così tanto su questo argomento, ma speravo veramente di venirme fuori con un modo per aiutare Gandalf. Suppongo, quindi, che Ra ci abbia suggerito di lasciare semplicemente le cose così come sono.

Quante applicazioni di gocce sarebbero necessarie per ottenere un po' di aiuto per gli occhi, approssimativamente?

**RA** Io sono Ra. Approssimativamente da 40 a 60.

**104.20 INTERVISTATORE** Da quaranta a sessant— Quanto, ogni giorno, una volta al giorno, o qualcosa di simile?

**RA** Io sono Ra. Per favore soffiare sul petto di questo strumento.

*[Fatto come ordinato.]*

**104.21 INTERVISTATORE** È soddisfacente?

**RA** Io sono Ra. Sì.

**104.22 INTERVISTATORE** Avevo chiesto se le gocce dovessero essere somministrate una volta per periodo diurno. È corretto questo?

**RA** Io sono Ra. Questo dipende dal fisico allopatrico da cui le ricevete.

**104.23 INTERVISTATORE** Qual è il nome delle gocce?

**RA** Io sono Ra. Abbiamo una difficoltà. Pertanto, ci asterremo dal rispondere a questa domanda.

**104.24 INTERVISTATORE** Mi spiace accanirmi così tanto su questo punto. Sono molto preoccupato per il gatto, e comprendo che Ra raccomandi che non le usiamo. Solo che io... usare le gocce, e non lo faremo. Volevo solo sapere che cosa non stessimo facendo che aiuterebbe la vista. Mi scuso per l'accanimento su questo punto.

Chiuderò chiedendo solamente a Ra se hai qualche ulteriore raccomandazione che potresti fare riguardo a questo animale... questo gatto?

**RA** Io sono Ra. Godete della sua compagnia.

## IL CONTATTO DI RA: L'INSEGNAMENTO DELLA LEGGE DELL'UNO

**104.25 INTERVISTATORE** [Sigh.] Quando abbiamo avuto indietro la nostra introduzione al libro che originariamente si chiamava *La Legge dell'Uno*,<sup>4</sup> nell'introduzione Carla stava parlando della reincarnazione, ed era stata aggiunta una frase. Diceva: "Perché sebbene originariamente parte degli insegnamenti di Gesù, essi furono censurati da tutte le edizioni successive dall'Imperatrice." Ra vorrebbe commentare per favore sulla fonte di che l'ha inserita nella nostra introduzione?

**RA** Io sono Ra. Questo segue la via degli avvenimenti, delle condizioni, delle circostanze o delle coincidenze soggettivamente interessanti.

Suggeriremmo ancora una domanda completa in questo momento.

**104.26 INTERVISTATORE** Prima del processo del velo non c'era, suppongo, alcun piano archetipico per il processo evolutivo. È stato lasciato totalmente al libero arbitrio dei mente/corpo/spiriti evolversi in qualunque modo desiderassero. È corretto questo?

**RA** Io sono Ra. No.

Io sono Ra. Vi lasciamo in apprezzamento delle circostanze della grande illusione in cui voi ora scegliete di suonare flauto e tamburello e di muovervi a ritmo. Anche noi siamo suonatori su un palco. Il palco cambia. Gli atti si spengono. Le luci tornano ancora su. E attraverso tutta la grande illusione, e quella successiva, e quella successiva, c'è la rassicurante maestà dell'Uno Infinito Creatore. Va tutto bene. Niente è perso. Andate avanti a rallegrarvi nell'amore e nella luce, la pace e la forza dell'Uno Infinito Creatore.

Io sono Ra. Adonai.

---

<sup>4</sup> Si veda la nota alla 84.6 per informazioni in merito ai libri originali.

## SESSIONE 105

19 OTTOBRE 1983

**105.0 RA** Io sono Ra. Vi saluto, amici miei, nell'amore e nella luce dell'Uno Infinito Creatore. Adesso stiamo comunicando.

**105.1 INTERVISTATORE** Potresti innanzitutto darmi la condizione dello strumento, per favore?

**RA** Io sono Ra. Le energie vitali di questo strumento sono in uno stato molto più orientato rispetto alla precedente richiesta, con le facoltà di volontà e fede che hanno riguadagnato il loro ruolo preminente nell'esistenza e nel bilanciamento di questa entità. Il deficit fisico continua.

**105.2 INTERVISTATORE** Mi spiace che dobbiamo fare così tante domande di manutenzione. Sembra che ci troviamo in una condizione confusa ora rispetto alle nostre abilità di continuare nella direzione che desideriamo con le domande sulla mente archetipica.

Sento che è necessario chiedere qual è la causa delle bolle simmetriche sulla schiena dello strumento, e c'è qualcos'altro che possiamo fare per guarire lo strumento da alcune condizioni, comprese queste bolle o la loro causa?

**RA** Io sono Ra. Le bolle sono un sintomo di quello che è stato un contatto psichico prolungato. L'opportunità che questa entità sperimenti una massiccia reazione allergica da virus di streptococco e stafilococco<sup>1</sup> è stata offerta nella speranza che questa entità desiderasse lasciare l'incarnazione. La precedente occasione di questo stato del complesso mentale avvenuto, nel vostro sistema di enumerazione del tempo, il nono mese, il dodicesimo giorno, della vostra attuale rivoluzione planetaria solare ha colto impreparato il vostro compagno di quinta densità. L'entità ora è preparata.

Ci sono stati due casi in cui questa entità potrebbe aver avviato la reazione dal momento in cui la prima opportunità è stata mancata:

---

<sup>1</sup> Questi in realtà sono batteri.

## IL CONTATTO DI RA: L'INSEGNAMENTO DELLA LEGGE DELL'UNO

Primo, l'opportunità di separare il sé dall'altro-sé in connessione con la scelta di una casa.

Secondo, la possibile visione del sé separato dall'altro-sé riguardo al dissolvimento dei legami mondani riguardanti l'abbandono di questa abitazione.

Entrambe le opportunità sono state affrontate da questa entità con un rifiuto di separare il sé dall'altro-sé, con ulteriore lavoro al livello del raggio indaco in merito all'evitare il martirio mantenendo l'unità in amore.

Dunque, le difese immunitarie di questo strumento sono state violate ed il suo sistema linfatico coinvolto nell'invasione di questi virus. Si può osservare un certo merito nel purgare il corpo chimico, del raggio giallo, di questo strumento allo scopo di aiutare più rapidamente l'indebolito complesso corporeo nel suo tentativo di rimuovere queste sostanze. Le tecniche comprendono clismi rettali o del colon, la sauna una o due volte al giorno, e l'uso del vigoroso strofinamento del tegumento per il periodo di approssimativamente sette dei vostri periodi diurni.

Non parliamo di dieta, non perché non potrebbe aiutare, ma perché questa entità ingerisce piccole quantità di qualsiasi sostanza e sta già evitando certe sostanze, segnatamente latte fresco e olio.

**105.3 INTERVISTATORE** C'è un punto in particolare del tegumento che dovrebbe essere strofinato vigorosamente?

**RA** Io sono Ra. No.

**105.4 INTERVISTATORE** Potresti dirmi per favore cosa ha causato il ritorno del problema al rene di Jim, e cosa si potrebbe fare per guarirlo?

**RA** Io sono Ra. L'entità, Jim, ha deciso che si sarebbe ripulito e dunque avrebbe speso tempo/spazio e spazio/tempo nel perseguire e contemplare la perfezione. La dedizione a questo lavoro è stata intensificata fino a che il complesso mente/corpo/spirito ha squillato in armonia con questa intenzione.

L'entità non ha afferrato il modo letterale in cui le intenzioni metafisiche vengono riportate dal complesso corporeo di colui che opera in assoluta unità di proposito. L'entità ha iniziato il periodo di preghiera, digiuno, penitenza e gioia.

## IL CONTATTO DI RA: L'INSEGNAMENTO DELLA LEGGE DELL'UNO

Il complesso corporeo, che non si era ancora ripreso completamente dalla sindrome nefrosica, ha iniziato a ripulire sistematicamente ogni organo, inviando tutti i detriti che non erano perfetti attraverso i reni a cui non veniva fornita sufficiente acqua per diluire le tossine che venivano rilasciate. Le tossine sono rimaste nel complesso corporeo e hanno riattivato una malattia puramente fisica. Non c'è alcuna porzione metafisica in questa ricaduta.

La guarigione sta avendo luogo in manifestazione di una affermazione della salute del complesso corporeo che, escludendo circostanze impreviste, sarà completamente efficace.

**105.5 INTERVISTATORE** C'è qualche considerazione sull'appropriatezza della casa di Lake Lanier, in cui noi intendiamo traslocare, o una speciale preparazione oltre a quella programmata che sia raccomandabile?

**RA** Io sono Ra. Noi crediamo che tu abbia domandato in modo obliquo. Per favore riformula.

**105.6 INTERVISTATORE** Noi abbiamo pianificato di ripulire la proprietà nella località di Lake Lanier utilizzando le tecniche prescritte da Ra in sessioni precedenti aventi a che fare con il sale per 36 ore, ecc. Mi piacerebbe sapere se questo sia sufficiente, o se c'è qualche problema saliente in merito al trasloco in quella casa di cui Ra potrebbe avvisarci in questo momento, per favore.

**RA** Io sono Ra. La pulizia dell'abitazione di cui parli necessita di essere solo di tre giorni e due notti. Questa abitazione è benigna. Le tecniche sono accettabili.

Noi troviamo tre aree in cui l'uso dell'aglio come descritto in precedenza sarebbe di beneficio:

Primo, la stanza del letto a castello, sotto il giaciglio per dormire superiore.

Secondo, l'esterno dell'abitazione rivolto verso la strada, e centrato intorno alle piccole rocce, approssimativamente a due terzi della lunghezza dell'abitazione dal lato del vialetto d'accesso.

Terzo, c'è il problema della rimessa. Noi suggeriamo puliture settimanali di quell'area con aglio, cipolla tagliata, e camminando lungo il perimetro colmo di



IL CONTATTO DI RA: L'INSEGNAMENTO DELLA LEGGE DELL'UNO  
luce. L'aglio e la cipolla, rinnovati settimanalmente, dovrebbero rimanere permanentemente appesi, sospesi da un filo o un cavo fra le sedute.

**105.7 INTERVISTATORE** Giusto per non commettere errori nell'interpretare le tue direttive in merito alla seconda area all'esterno della casa, potresti dirmi una distanza e una direzione da bussola magnetica dall'esatto centro, diciamo, dell'abitazione a quella posizione?

**RA** Io sono Ra. Noi possiamo solo essere approssimativi ma suggeriremmo una distanza di 37 piedi, una direzione magnetica da 84 a 92 gradi.

**105.8 INTERVISTATORE** So che non è importante per i nostri propositi, ma da un punto di vista filosofico non voglio fare niente per turbare la Legge della Confusione, quindi non sento che sia necessario rispondere a questo, ma mi stavo chiedendo quale fosse la condizione che ha creato la necessità di una simile pulizia continua della rimessa?

**RA** Io sono Ra. L'intento è di creare un perimetro entro cui gli abitanti degli apiari non trovino necessario pungere e, di fatto, che non lo trovino promettente da abitare.

**105.9 INTERVISTATORE** Stai parlando di api o vespe o creature di quel tipo?

**RA** Io sono Ra. È così.

**105.10 INTERVISTATORE** I piani ed i rituali di sconsecrazione di questa abitazione di Jim sono sufficienti, o qualcosa dovrebbe essere aggiunto o modificato?

**RA** Io sono Ra. Nessuna modifica è necessaria. I punti che devono essere necessariamente inclusi nella consacrazione o sconsecrazione di un luogo sono trattati. Noi possiamo suggerire che ogni pianta boscosa, di seconda densità, su cui avete investito durante la vostra locazione all'interno di questa abitazione sia ringraziata e benedetta.

**105.11 INTERVISTATORE** C'è qualche altro suggerimento che Ra potrebbe dare in merito a qualche parte di questo trasloco che è stato pianificato? E avremo qualche problema in generale a contattare Ra nella nuova abitazione, e se sì, Ra vorrebbe parlarcene, e cosa potremmo fare per alleviare qualsiasi problema nel contattare Ra nella nuova [sede]?

## IL CONTATTO DI RA: L'INSEGNAMENTO DELLA LEGGE DELL'UNO

**RA** Io sono Ra. Soppesiamo attentamente questa risposta, perché giunge vicina all'abrogazione del libero arbitrio, ma troviamo la prossimità accettabile per via della determinazione di questo strumento nell'essere di servizio per l'Uno Infinito Creatore indipendentemente dalle circostanze personali.

Qualsiasi aiuto fisico da parte dello strumento nel fare e disfare le valigie attiverà quelle reazioni allergiche che giacciono dormienti, per la maggior parte, in questo momento. Questa entità è allergica a quelle cose che sono inevitabili in transizioni all'interno della vostra illusione di terza densità– cioè polvere, muffa, ecc. Colui noto come Bob sarà d'aiuto a questo riguardo. Lo scriba dovrebbe aver cura anche di bere una quantità doppia di liquidi affinché qualsiasi tossina causata allergicamente possa essere smaltita dal complesso corporeo.

Non c'è alcuna difficoltà nel riprendere il contatto attraverso questo strumento sintonizzato con il complesso di memoria sociale, Ra, nell'abitazione scelta, o, di fatto, in qualsiasi luogo una volta che la pulizia fisica e metafisica sia stata portata a termine.

**105.12 INTERVISTATORE** Sono giunto alla conclusione che il significato del falco che abbiamo avuto circa un anno fa quando abbiamo iniziato a traslocare la prima volta avesse a che fare con la natura non benigna, nel senso metafisico, della casa che avevo scelto per il trasloco. Se non è un problema per la Legge della Confusione penso che sarebbe filosoficamente interessante sapere se è corretto quello che ho detto a questo riguardo.

**RA** Io sono Ra. Cosa gli uccelli vengono ad affermare per Ra? Quale uccello è stato scelto per avvertire? Chiediamo all'intervistatore di ponderare su queste domande.

**105.13 INTERVISTATORE** Noi stavamo, si potrebbe dire, determinando sperimentalmente molte cose relative al corpo– la porzione successiva dei tarocchi– e stavamo sperimentando alcuni effetti di risposta, si potrebbe dire, fra la mente ed il corpo. Io sento, da tutto quello che abbiamo fatto finora in merito a questi effetti, che il grande valore del corpo di terza densità, del raggio giallo, in questo momento sia come dispositivo che dia in risposta catalizzatore ad una mente per creare polarizzazione.

## IL CONTATTO DI RA: L'INSEGNAMENTO DELLA LEGGE DELL'UNO

Io direi che questo sia il massimo valore del corpo di terza densità, e chiederei a Ra se inizialmente quando il mente/corpo/spirito (non il complesso mente/corpo/spirito, ma il mente/corpo/spirito) fosse progettato per l'esperienza di terza densità, se questo fosse l'uso principale del corpo del raggio giallo? E se no, qual era il proposito del corpo del raggio giallo?

**RA** Io sono Ra. La descrizione all'inizio della tua domanda è valida per la funzione del mente/corpo/spirito o del complesso mente/corpo/spirito. La posizione nella creazione della manifestazione fisica non è cambiata di un briciolo quando il velo dell'oblio è stato calato.

**105.14 INTERVISTATORE** Quindi il corpo del raggio giallo, fin dal primissimo inizio, è stato progettato come quello che Ra ha chiamato un *athanor* per la mente: un dispositivo, si potrebbe dire, per accelerare l'evoluzione della mente. È corretto questo?

**RA** Io sono Ra. È forse più accurato notare che il veicolo fisico, del raggio giallo, sia una necessità senza la quale il complesso mente/corpo/spirito non può perseguire l'evoluzione a qualsiasi velocità.

**105.15 INTERVISTATORE** Quindi stai dicendo che l'evoluzione di quella porzione dell'individuo che non è del raggio giallo non è possibile senza vestire, ad intervalli, il corpo del raggio giallo. È corretto questo?

**RA** Io sono Ra. No.

**105.16 INTERVISTATORE** Potresti chiarire il mio pensiero su questo? Non ho ben capito la tua affermazione.

**RA** Io sono Ra. Ogni mente/corpo/spirito, o complesso mente/corpo/spirito, ha un'esistenza simultanea con quella della creazione. Non dipende da alcun veicolo fisico. Tuttavia, allo scopo di evolvere, cambiare, imparare e manifestare il Creatore, sono necessari i veicoli fisici appropriati per ogni densità. La tua domanda implicava che i veicoli fisici accelerassero la crescita. La descrizione più accurata è quella che essi permettono la crescita.

**105.17 INTERVISTATORE** Ora, come esempio mi piacerebbe prendere la distorsione di una malattia o di una malfunzione corporea prima del velo e paragonarla a quella dopo il velo. Assumiamo che le condizioni che Jim, per esempio, ha

## IL CONTATTO DI RA: L'INSEGNAMENTO DELLA LEGGE DELL'UNO

sperimentato relativamente alla disfunzione renale fosse stata un'esperienza avvenuta prima del velo. Questa esperienza sarebbe avvenuta prima del velo? Sarebbe stata differente? E se sì, come?

**RA** Io sono Ra. La rabbia della separazione è impossibile senza il velo. La mancanza di consapevolezza della necessità per il corpo di liquidi è improbabile senza il velo. La decisione di contemplare la perfezione nella disciplina è piuttosto improbabile senza il velo.

**105.18 INTERVISTATORE** Ora, mi piacerebbe esaminare, poi, una distorsione corporea campione prima del velo e come essa influirebbe sulla mente. Ra potrebbe farci un esempio di questa, per favore?

**RA** Io sono Ra. Quest'area in generale è stata trattata.<sup>2</sup> La ricapiteremo qui.

Gli schemi di malattia, morbo e morte sono un demanio benigno all'interno del piano di esperienza incarnativa.<sup>3</sup> Come tale, qualche guarigione avveniva per decisione dei mente/corpo/spiriti, e le incarnazioni venivano sperimentate con la normale fine per malattia fino alla morte, accettata come tale dal momento che, senza il velo, è chiaro che il mente/corpo/spirito continua. Dunque, le esperienze, sia quelle buone sia quelle cattive, o gioiose e tristi, del mente/corpo/spirito prima del velo sarebbero pallide, senza vitalità o il sottile acume dell'interesse che questa porta nel complesso mente/corpo/spirito post velo.

**105.19 INTERVISTATORE** Alla fine dell'incarnazione, prima del velo, appariva che l'entità fisicamente invecchiasse, diciamo come le entità alla normale fine dell'incarnazione nella nostra attuale illusione— A loro... erano rugosi e vecchi, sembravano... il Significatore appariva così?

**RA** Io sono Ra. Il Significatore delle Mente, del Corpo o dello Spirito è una porzione della mente archetipica e appare come ognuno concepisce che appaia. Il corpo di un mente/corpo/spirito prima del velo mostrava tutti i segni dell'invecchiamento che presentate voi ora con il processo che conduce alla

---

<sup>2</sup> Precedentemente trattato in 83.3-5, 83.20 e 105.17.

<sup>3</sup> In questo contesto, *demanio* può essere definito come "territorio su cui un'autorità viene esercitata." È un sinonimo arcaico dell'attuale "dominio."

## IL CONTATTO DI RA: L'INSEGNAMENTO DELLA LEGGE DELL'UNO

rimozione dall'incarnazione di terza densità del complesso mente/corpo/spirito. È bene ricordare che la differenza fra mente/corpo/spiriti e complessi mente/corpo/spirito è l'oblio all'interno della mente più profonda. Le apparenze fisiche e la superficie e le attività istintive sono esattamente le stesse.

**105.20 INTERVISTATORE** Poi mi stavo chiedendo la ragione fondamentale del cambiamento nell'aspetto che noi vediamo come processo di invecchiamento? Sto cercando di scoprire una premessa filosofica di base per la quale forse sto sparando alla cieca e su cui non sto chiedendo correttamente, ma sto cercando di capire la ragione dietro al progetto di questo cambiamento d'aspetto quando a me pare che fosse altrettanto possibile per il mente/corpo/spirito, o complesso di mente/corpo/spirito, apparire semplicemente allo stesso modo durante tutta un'incarnazione. Ra potrebbe spiegare la ragione di questo cambiamento?

**RA** Io sono Ra. Quando la disciplina della personalità ha condotto il complesso mente/corpo/spirito nel quinto, e specialmente nel sesto, livello di studio, non è più necessario inserire la distruzione del veicolo fisico nel suo progetto, perché il complesso dello spirito è così esperto come spola che è consapevole quando l'appropriato grado di intensità di apprendimento e di incremento della lezione è stato raggiunto.

All'interno della terza densità, non costruire nel veicolo fisico la sua fine sarebbe controproducente per i complessi mente/corpo/spirito che vi risiedono; perché all'interno dell'illusione sembra più piacevole restare all'interno dell'illusione piuttosto che lasciare cadere l'indumento che ha trasportato il complesso mente/corpo/spirito ed andare avanti.

**105.21 INTERVISTATORE** Vedo, quindi, diciamo, che è quando un individuo raggiunge un'età molto avanzata, che quindi gli diventa evidente in terza densità che è diventato logoro. Pertanto, non è attaccato a questo veicolo tanto fermamente, con il desiderio di restarvi dentro, quanto lo sarebbe con uno di bell'aspetto e ben funzionante.

Ora, dopo il velo, il corpo è definitivamente un *athanor* per la mente. Prima del velo, il corpo serviva come un *athanor* per la mente?

**RA** Io sono Ra. Sì.

## IL CONTATTO DI RA: L'INSEGNAMENTO DELLA LEGGE DELL'UNO

Puoi chiedere ancora una domanda completa.

**105.22 INTERVISTATORE** Io credo che dovrei chiedere in questo momento... c'è qualcosa che possiamo fare per mettere lo strumento più comodo o per migliorare il contatto? (Dall'ultima sessione non sono stato in grado di farlo, e penso che sia importante.)

**RA** Io sono Ra. Troviamo la stanchezza del gruppo ben bilanciata dalla sua armonia. La stanchezza proseguirà in qualsiasi circostanza futura durante le vostre incarnazioni. Pertanto, guardate voi al vostro amore e ringraziamento l'un verso l'altro, e unitevi sempre in amicizia, correggendo ogni filone guasto di questo affetto con pazienza, comfort e quiete.

Troviamo tutto meticolosamente osservato negli allineamenti e vi diamo queste parole solo come promemoria. Tutto ciò che può essere fatto per lo strumento sembra essere fatto con tutto il cuore, e lo strumento stesso sta operando nel raggio indaco con perseveranza.

Abbiamo menzionato in precedenza alcune misure temporanee per lo strumento. Se queste vengono adottate, liquidi aggiuntivi dovranno essere bevuti dallo strumento e dall'intervistatore, il cui legame con lo strumento è tale che ogni difficoltà per uno è, per simpatia, lo stesso che per l'altro.

Io sono Ra. Vi lascio a rallegrarvi felicemente nell'amore e nella luce, nella forza e nella pace dell'Uno Infinito Creatore. Adonai.

## SESSIONE 106

15 MARZO 1984

**106.0 RA** Io sono Ra. Vi saluto nell'amore e nella luce dell'Uno Infinito Creatore. Adesso stiamo comunicando.

**106.1 INTERVISTATORE** Potresti innanzitutto darmi la condizione dello strumento?

**RA** Io sono Ra. I parametri di questo strumento sono marginali, sia fisicamente sia mentalmente/emozionalmente. L'energia vitale di questa entità tende verso la forza/debolezza.

**106.2 INTERVISTATORE** Per "marginale," intendi che— Bene, mettiamola in questa maniera. Cosa farebbe lo strumento per rendere la condizione marginale molto migliore?

**RA** Io sono Ra. Lo strumento sta procedendo attraverso una porzione dell'esperienza incarnativa durante la quale il potenziale per la distorsione mortale del sistema renale sinistro è grande. Meno importanti, ma in aggiunta alla marginalità della distorsione verso la praticabilità, sono le severe reazioni allergiche e l'energizzazione di questa ed altre distorsioni verso la debolezza/forza. Il complesso mentale/emozionale è impegnato in quello che si può meglio definire come compassione inappropriata.

**106.3 INTERVISTATORE** Ra commenterebbe i passi che dovremmo intraprendere per alleviare o invertire le condizioni di cui hai appena parlato?

**RA** Io sono Ra. Possiamo farlo. Le distorsioni renali sono soggette ad affermazioni. L'entità, al momento, iniziando quella che può essere chiamata iniziazione, sta rilasciando tossine, e pertanto è utile una più grande quantità di liquido per aiutare la diluizione di queste tossine. Le allergie vengono già ampiamente controllate dall'affermazione e dal quasi costante aiuto del guaritore noto come Bob. Ulteriore aiuto può essere raggiunto dal riposizionamento dell'abitazione e dalla futura vigilanza sull'umidità eccedente la quantità salutare nell'atmosfera respirata.

Le distorsioni mentali/emozionali vengono diminuite un po' meno facilmente. Comunque, l'intervistatore e lo strumento insieme troveranno possibile compiere un lavoro del genere.

**106.4 INTERVISTATORE** Quanto serio e critico è questo problema renale? Bere liquidi (presumo che la cosa migliore sia l'acqua) è l'unica cosa che possiamo fare per questo, o c'è qualcos'altro?

**RA** Io sono Ra. Notate l'interrelazione dei complessi di mente e corpo. Questo è un esempio di tale interconnessione del disegno di catalizzatore ed esperienza. Il periodo di delicatezza renale è serio, ma solo potenzialmente. Dovesse lo strumento desiderare di lasciare l'esperienza incarnativa, l'opportunità naturale e non energizzata di farlo è stata incorporata— proprio come è stata intarsiato il periodo durante il quale la stessa entità ha, di fatto, lasciato l'esperienza incarnativa ed è poi tornata per scelta.<sup>1</sup>

Tuttavia, il desiderio di andarsene e di non essere più una porzione di questo particolare nexus esperienziale può ed è stato energizzato. Questo è un punto da ponderare per lo strumento, ed un punto appropriato su cui essere vigili per il gruppo di supporto in merito alla cura per lo strumento. Quindi mente e corpo sono intrecciate proprio come le trecce di una signorina.

La natura di questa entità è gaia e socievole così da essere nutrita da quelle cose che abbiamo menzionato in precedenza: le varietà di esperienza con gli altri-sé e

---

<sup>1</sup> Jim scrive: "Menzionata per la prima volta in 63.2-3, Ra si stava riferendo all'esperienza premorte che Carla ha avuto quando aveva 13 anni. Carla era una bambina prodigio con molti talenti unici. I suoi genitori hanno deciso che il miglior modo per sviluppare i suoi doni era di non complimentarsi mai con lei ma solo di offrire critiche costruttive. Per tutta la sua vita Carla non ha voluto altro che essere di servizio. Ma poiché stava ricevendo costantemente questi riscontri critici dai suoi genitori, all'età di 13 anni ha sentito di essere un fallimento che non poteva offrire servizio a nessuno. Quindi ha pregato di morire.

Sei mesi dopo i suoi reni sono collassati. All'ospedale si aspettavano che morisse, e nella percezione dello staff, lo era. In quel momento, Carla non ha più percepito sé stessa nel letto d'ospedale. Si è trovata in un prato meraviglioso circondata da boschi. Finalmente libera dal dolore, si è rallegrata. Ma una voce le ha parlato, informandola che non era il suo momento di andarsene. Le è stata offerta la scelta di dividere le sue lezioni in un'altra vita oppure di continuare con la sua vita attuale. Ha deciso di tornare per completare le sue lezioni e portare a termine il suo viaggio.

Immediatamente è ritornata nel suo corpo dolorante in ospedale circondata da dottori ed infermieri che lavoravano febbrilmente per riportarla in vita. Da allora in poi lei ha continuato con la sensazione che fosse di servizio e che avesse del lavoro da fare, una missione, addirittura, da compiere."



## IL CONTATTO DI RA: L'INSEGNAMENTO DELLA LEGGE DELL'UNO

con altre ubicazioni ed eventi sono utili, così come l'esperienza di adorare e di cantare, specialmente la musica sacra.

Questa entità ha scelto di entrare in una situazione venerante con un ruolo da martire la prima volta che si è trovata in questa ubicazione geografica. Pertanto, il nutrimento per adorazione ha avuto luogo solo parzialmente. Similmente le attività musicali, sebbene godibili e pertanto di natura nutriente, non hanno incluso la preghiera per il Creatore.

Lo strumento è in uno stato di relativa fame per quelle case spirituali a cui ha rinunciato quando ha sentito una chiamata per il martirio e ha voltato le spalle alla pianificata venerazione nella ubicazione che voi chiamate la Cattedrale di St. Philip. Anche questo dovrà essere guarito gradualmente a causa della proposta alterazione della sede di questo gruppo.

**106.5 INTERVISTATORE** Quindi, per come la capisco io, la cosa migliore da fare è di consigliare allo strumento di bere molti più liquidi. E immaginerei che l'acqua di sorgente sarebbe meglio. E noi, ovviamente, traslocheremo. Noi potremmo portarla via da qui immediatamente, domani, se necessario. Questo sarebbe considerevolmente meglio che aspettare due o tre settimane per le allergie e per qualsiasi altra cosa?

**RA** Io sono Ra. Tali decisioni sono una questione di scelta per libero arbitrio. Siate consapevoli della forza dell'armonia del gruppo.

**106.6 INTERVISTATORE** C'è qualcosa relativamente all'attuale condizione mentale, o spirituale, o condizione fisica di questa [*indirizzo di casa*] che stiamo contemplando che Ra potrebbe dirci su ciò che sarebbe deleterio per la salute dello strumento?

**RA** Io sono Ra. Possiamo parlare di questo argomento solo per notare che ci sono dispositivi elettrici meccanici che controllano l'umidità. Il livello seminterrato è un luogo, la natura del quale è molto simile a quella che voi avete sperimentato al livello seminterrato dei vostri domicili precedenti. Condizioni meno umide rimuoverebbero l'opportunità di crescita per quelle spore verso le quali lo strumento ha una certa sensibilità. Le porzioni superiori del domicilio sono, in quasi tutti i casi, a livelli accettabili di umidità.

## IL CONTATTO DI RA: L'INSEGNAMENTO DELLA LEGGE DELL'UNO

**106.7 INTERVISTATORE** E per quanto riguarda la qualità metafisica della casa? Ra potrebbe valutarla per favore?

**RA** Io sono Ra. Questa sede è enormemente distorta. Troviamo che una descrizione accettabile della qualità di questa sede ci eluda senza ricorso a parole inflazionate. Perdonate le nostre limitazioni di espressione. L'aspetto del domicilio e del suo retro, specialmente, è benedetto, e presenze angeliche sono state invocate per un po' del vostro tempo passato.

**106.8 INTERVISTATORE** Non sono sicuro di capire cosa intenda Ra con questo. Non sono sicuro di capire se il posto sia metafisicamente estremamente buono o estremamente negativo. Ra potrebbe chiarirlo per favore?

**RA** Io sono Ra. Intendevamo sottolineare l'eccellenza metafisica del luogo proposto. I frutti di tale preparazione possono essere ben apprezzati da questo gruppo.

**106.9 INTERVISTATORE** La pulizia del sale e dell'acqua, quindi, sarebbe necessaria per questa proprietà? O sarebbe raccomandata, diciamo?

**RA** Io sono Ra. C'è una pulizia metafisica raccomandata come in qualsiasi trasloco. Non importa quanto raffinato lo strumento, la sintonizzazione è sempre raccomandata fra ogni concerto o opera.

**106.10 INTERVISTATORE** Ok. E se lo strumento stesse fuori dal seminterrato, pensi che l'umidità e le condizioni fisiche sarebbero buone per lo strumento allora? È corretto questo?

**RA** Io sono Ra. No.

**106.11 INTERVISTATORE** L'umidità... dobbiamo fare qualcosa in merito all'umidità nell'intera casa allora per renderla buona per lo strumento. È corretto questo?

**RA** Io sono Ra. Sì.

**106.12 INTERVISTATORE** Ritorno su un paio di punti qui, ma devo inserire una domanda su me stesso. Sembrerebbe essere critica a questo punto. Ra può dirmi cos'è che non va fisicamente in me, e cosa lo sta causando, e cosa potrei fare per alleviarlo?

## IL CONTATTO DI RA: L'INSEGNAMENTO DELLA LEGGE DELL'UNO

**RA** Io sono Ra. L'intervistatore è anch'esso nel mezzo di un'ulteriore iniziazione. Durante questo spazio/tempo la possibilità che la distorsione mentale/emozionale si avvicini a quella che faccia diventare l'entità disfunzionale è marcata.

Inoltre, il veicolo chimico, del raggio giallo, dell'intervistatore sta invecchiando e ha più difficoltà nell'assorbimento dei minerali necessari, come il ferro e altre sostanze come papaina, potassio e calcio.

Allo stesso tempo il corpo del raggio giallo inizia ad avere maggiori difficoltà ad eliminare tracce di elementi come l'alluminio. L'effetto energizzante è avvenuto nel colon dell'intervistatore, e le distorsioni in quell'area sono crescentemente sostanziali. Infine, c'è una piccola area di infezione nella bocca dell'intervistatore che necessita attenzione.

**106.13 INTERVISTATORE** Ra potrebbe raccomandare cosa dovrei fare per migliorare il mio stato di salute?

**RA** Io sono Ra. Viaggiamo vicinissimo alla Legge della Confusione in questo caso ma percepiamo l'appropriatezza di parlare per via dei risultati potenzialmente fatali per lo strumento. Facciamo una pausa per dare all'intervistatore ed allo scriba alcuni momenti di spazio/tempo per aiutarci ad allontanarci da quelle distorsioni che ci spingono ad invocare la Legge della Confusione. Questo sarebbe utile.

*[Alcuni momenti di pausa.]*

Io sono Ra. Apprezziamo i vostri tentativi. Anche la confusione da parte vostra è utile.

L'intervistatore ha, nel recente passato, permesso un completo trasferimento di dolore mentale/emozionale dall'intervistatore allo strumento. La chiave di questa azione deleteria è stata quando lo strumento ha detto parole sull'effetto del significato del fatto che lui fosse l'intervistatore e quello forte; l'intervistatore potrebbe essere come lo strumento, piccolo e folle. L'intervistatore, in piena ignoranza della ferma intenzione dello strumento, e non afferrando la possibilità di un trasferimento d'energia di questo genere, ha concordato.

## IL CONTATTO DI RA: L'INSEGNAMENTO DELLA LEGGE DELL'UNO

Queste due entità sono state una cosa sola per un periodo eterno e lo hanno manifestato nel vostro spazio/tempo. Dunque, l'azione deleteria è avvenuta. Con accordo su attenzione e cautela può essere disfatta.

Incoraggiamo l'attenzione verso il ringraziamento e l'armonia da parte dell'intervistatore.

Possiamo affermare la raccomandazione precedente, in generale, delle abilità e della purezza di intenzione di colui noto come Bob, possiamo notare la malattia simpatetica che è avvenuta per via delle sensibilità dello strumento.

Infine, possiamo notare che, per colui noto come Peter, parecchi aspetti delle distorsioni sperimentate dall'intervistatore, dallo strumento e dallo scriba possono essere piuttosto evidenti e tradotte piuttosto semplicemente in distorsioni minori.

**106.14 INTERVISTATORE** Qual è il cognome di Peter? Non mi è familiare chi lui sia.

**RA** Io sono Ra. Il nome con cui questa entità sceglie di essere conosciuta è Inman.

**106.15 INTERVISTATORE** Ra raccomanderebbe– Mettiamola in questa maniera: Ra pensa che la chirurgia nel mio caso sarebbe di qualche aiuto?

**RA** Io sono Ra. Presumiamo che tu stia parlando dell'indisposizione del colon e del suo potenziale aiuto tramite i vostri chirurghi. È corretto questo?

**106.16 INTERVISTATORE** Sì

**RA** Di nuovo, io sono Ra. Per favore soffiare sopra la faccia e il cuore dello strumento.

[*Fatto come ordinato.*]

Io sono Ra. Continueremo. L'atmosfera è stata meticolosamente preparata. Tuttavia, ci sono quegli elementi che provocano difficoltà per lo strumento: essendo la nevralgia del lato destro della faccia aggiunta alle altre fitte di dolore energizzate artriticamente.

Un'operazione del genere sarebbe d'aiuto nell'eventualità che l'entità scelga questa pulizia fisica come un evento che collaborasse con i cambiamenti negli

IL CONTATTO DI RA: L'INSEGNAMENTO DELLA LEGGE DELL'UNO  
orientamenti mentali, mentali/emozionali e fisici dell'entità. Senza l'ultima scelta, la distorsione si ripeterebbe.

**106.17 INTERVISTATORE** Ora, riassumendo quello che possiamo fare per lo strumento: tramite preghiera e ringraziamento e armonia noi possiamo... È questo tutto quello che possiamo fare, oltre a consigliarle di bere una considerevole quantità di liquidi, e spostarla in un'atmosfera migliore? È corretto quello che ho detto su questo?

**RA** Io sono Ra. Esaminiamo l'affermazione e troviamo due cose mancanti, ciascuna importante per l'altra. L'aggiunta primaria è afferrare la natura dell'entità. La meno importante è, per piccola che possa sembrare, forse d'aiuto; cioè, l'entità assorbe molte medicine e trova utile nutrirsi quando queste sostanze vengono ingerite. La sostituzione delle sostanze come succo di frutta per i biscotti è raccomandata, e, inoltre, l'ingestione di sostanze contenenti saccarosio che non siano liquide non è raccomandata entro quattro delle vostre ore prima del periodo del sonno.

**106.18 INTERVISTATORE** La mia esperienza con i deumidificatori, mi indica che sarà probabilmente impossibile abbassare molto l'umidità in quella casa con un deumidificatore, sebbene ci possiamo provare. E probabilmente se ci trasferiamo lì dentro, dovremo andarcene via molto presto.

C'è qualcos'altro che necessita di essere fatto per completare la guarigione del problema al rene di Jim?

**RA** Io sono Ra. Se si realizza che la condizione si tratterà in potenziale per alcuni mesi dopo la cessazione delle medicine, allora ci se ne prenderà cura, e tutto continuerà bene.

Possiamo notare che, per i propositi che tu intendi, il luogo, [*indirizzo*], umido o arido, è insolitamente ben assortito. Essendo le attuali distorsioni aggravate dello strumento placate per via di mancanza di catalizzatore acuto, la condizione del luogo intorno al quale è stata fatta la supposizione è di estremo beneficio.

**106.19 INTERVISTATORE** Quindi l'effetto della... stavi dicendo che l'effetto dell'umidità... cercheremo di tenerla più bassa possibile, ma tu stai dicendo che l'effetto dell'umidità è una considerazione relativamente minore quando tutti gli altri

IL CONTATTO DI RA: L'INSEGNAMENTO DELLA LEGGE DELL'UNO  
fattori benefici vengono inclusi rispetto all'indirizzo di Louisville? È corretto questo?

RA Io sono Ra. Sì.

**106.20 INTERVISTATORE** Sono piuttosto preoccupato per la salute dello strumento a questo punto e devo chiedere se c'è qualcosa che ho mancato di considerare rispetto alla salute dello strumento? Qualsiasi cosa che potrei fare per lei per migliorare la sua condizione oltre a quello che è già stato raccomandato?

RA Io sono Ra. Tutto è molto orientato di tutto cuore verso il supporto. Percepite il gruppo come se fosse qui: un luogo nel tempo/spazio. All'interno di questa vera casa, mantenete il tocco leggero. Ridete insieme, e trovate gioia l'uno nel, e con, l'altro. Tutto il resto è compiuto in modo molto completo o pianificato per il compimento.

**106.21 INTERVISTATORE** Pulire la casa con sale e acqua dopo che ci trasferiamo in essa è altrettanto efficace quanto lo è farlo prima... di trasferirci dentro?

RA Io sono Ra. In questo caso il tempismo non è una preoccupazione metafisica urgente come lo sarebbe in un'atmosfera meno benigna e felice. Si nota la relativa semplicità di compierlo prima dell'occupazione. Questo non è importante eccetto che per il catalizzatore con cui desiderate confrontarvi.

**106.22 INTERVISTATORE** Puoi dirmi qual è stata la difficoltà dello strumento con il suo ultimo idromassaggio?

RA Io sono Ra. Lo strumento si è preso carico della natura mentale/emozionale e del complesso di distorsione dell'intervistatore come abbiamo notato precedentemente. Lo strumento stava facendo le acque turbinanti a temperature che sono troppo calde ed a ritmi di vibrazione che, sommate al calore delle acque turbinanti, hanno comportato lo stato di leggero shock, come chiamereste voi la distorsione. In questo stato distorto il complesso mentale ha ossigeno inadeguato e viene indebolito.

In questo stato lo strumento, avendo la distorsione dell'intervistatore senza la forza dell'intervistatore della distorsione che si potrebbe paragonare all'indossare un'armatura, ha iniziato ad entrare in un episodio psicotico acuto. Quando lo stato di shock è passato i sintomi sono spariti. Il potenziale rimane in quanto

## IL CONTATTO DI RA: L'INSEGNAMENTO DELLA LEGGE DELL'UNO

l'identità enfatica non è stata abbandonata, e sia l'intervistatore sia lo strumento vivono come entità in una porzione del complesso mentale/emozionale dello strumento.

Possiamo chiedere ancora una sola domanda completa in questa seduta, e ricordare allo strumento che è appropriato riservare una piccola porzione di energia prima di una seduta.

**106.23 INTERVISTATORE** Chiederei solamente se c'è qualcosa che possiamo fare per aiutare lo strumento e metterlo più comodo o per migliorare il contatto? E quanto presto Ra raccomanderebbe il prossimo contatto? E noi certamente— Io certamente apprezzerei il ritorno del falco dorato. Mi ha dato grande conforto.

**RA** Io sono Ra. Voi avete completa libertà di programmare le sedute.

Noi suggeriamo che la natura di tutta la manifestazione sia illusoria, funzionale solamente fintanto che l'entità volta le spalle a forma e ombra e si rivolge verso l'Uno.

Io sono Ra. Vi lasciamo, amici miei, nell'amore e nella gloriosa luce dell'Uno Infinito Creatore. Andate avanti, quindi, a rallegrarvi nella forza e nella pace dell'Uno Infinito Creatore. Adonai.

## EPILOGO

Nell'autunno del 1983 abbiamo trasferito la L/L Research a Cumming, Georgia, poco a nord di Atlanta dove Don era di base come pilota per la Eastern Air Lines. Pensavamo che lo avrebbe aiutato vivere effettivamente in zona così che non avrebbe dovuto fare il lungo tratto da pendolare da Louisville ad Atlanta. Ma ormai non ce ne andava più bene una, e questa non ha fatto eccezione. Il traffico intorno ad Atlanta era pesante e lento. Per guidare da Cumming, GA, all'aeroporto gli ci voleva tanto tempo quanto volarci da Louisville. E soprattutto, le tubature nella nostra casa si sono congelate e hanno infradiciato il tappeto che ha creato muffa a cui sia Don sia Carla erano allergici. Questo è stato un trasferimento molto sfortunato per noi.

Per la primavera del 1984 siamo stati in grado di metterci in una forma collettiva sufficientemente buona per avere quella che si sarebbe poi rivelata l'ultima sessione con quelli di Ra. È stato in questa sessione che abbiamo scoperto perché Don e Carla stessero avendo tante difficoltà. Ra ha detto che entrambi stavano attraversando un'iniziazione che è già abbastanza difficile di per sé. Ma questo processo iniziatico è stato reso molto più difficile da quello che Ra ha definito uno "scambio di energia deleterio" fra Don e Carla. Carla ed io avevamo notato il disagio ed il declino di Don nell'ultimo anno. Quindi lei ha detto a Don che si sarebbe fatta carico delle preoccupazioni su come saremmo sopravvissuti alla povera situazione abitativa, alla minaccia di bancarotta per la Eastern Air Lines ed ai malanni fisici che si stavano accumulando in entrambi loro. Poi ha aggiunto che lui si sarebbe potuto rilassare ed essere "piccolo e folle" come lo era lei.

Con tutta l'innocenza con cui un simile scambio di energie era possibile, Don ha concordato, più per placare lei che per altro. Ma Ra ha detto che dal momento che Don e Carla "erano stati una cosa sola fin da prima del tempo," lo scambio di energia è stato fatto. Questa azione ha portato tutte le loro difficoltà a crescere di alcune tacche. Ra ha detto che questa scelta ha fatto sì che "un problema per uno diventasse lo stesso, in simpatia, per l'altro." Ora loro avevano non solo i loro problemi personali su cui lavorare ma anche l'un con l'altro. Sono piuttosto sicuro che il nostro amico di polarità negativa non abbia avuto alcuna difficoltà



## IL CONTATTO DI RA: L'INSEGNAMENTO DELLA LEGGE DELL'UNO

nel trovare ampie finestre di opportunità per intensificare ulteriormente le loro difficoltà.

Siamo stati in grado di risolvere il problema della casa tornando a Louisville. Don era stato capace di trovare e comprare un meraviglioso vecchio bungalow a due piani con tanti alberi e spazi per il giardinaggio intorno. Mentre eravamo in quella casa durante gli ultimi sette mesi della vita di Don, lui ha continuato il suo declino fisico e mentale. Questo è stato esacerbato a causa del deleterio trasferimento di energia; lui non aveva più la sua normale armatura di luce a proteggerlo. Ha iniziato a preoccuparsi di più, a mangiare meno, perdere peso, e non riusciva a trovare nessun modo per cogliere il consiglio di Ra di pregare e ringraziare per tutto ciò che stava accadendo. Ogni giorno era peggio di quello prima per lui.

Nel Giugno del 1984 Don si è presentato ad una guardia psichiatrica di un ospedale locale. Lui sapeva di aver bisogno di aiuto e lo ha cercato, ma per farla breve, non è stato ricevuto dall'ospedale.

Durante l'estate ed il primo autunno Carla ed io siamo stati incapaci di essere di alcun aiuto per Don in quanto era diventato sempre più disfunzionale mentalmente ed emozionalmente. Anche se abbiamo tentato tutto quello a cui potevamo pensare, sembrava che nulla servisse. Don si è tolto la vita il 7 Novembre 1984. Dunque, il contatto di Ra è giunto alla fine.

Il nostro dolore per la morte di Don è stato travolgente anche se l'avevamo vista arrivare e se non potevamo farci nulla. Nella settimana successiva alla sua morte, tuttavia, Carla ha visto Don in visioni al risveglio in due occasioni. Era circondato da luce dorata, e le ha detto che tutto quello che è accaduto è avvenuto come doveva, e che andava tutto bene, ma che non saremmo stati in grado di capirlo fino a quando anche noi, alla fine, avessimo attraversato la porta della morte.

Il contatto con quelli di Ra è stata una vetta altissima per noi tre durante quei tre anni e tre mesi. Eravamo entrati nella gloriosa avventura con un grande desiderio di essere di servizio per gli altri, e siamo stati capaci di completare 106 sessioni con quelli di Ra imparando ad avere a che fare con una situazione veramente magica e, ancor più, imparando a gestire il più difficile e persistente dei contatti psichici che potevamo immaginare. Riguardando ora a quella

## IL CONTATTO DI RA: L'INSEGNAMENTO DELLA LEGGE DELL'UNO

situazione, sono impressionato da quanto siamo stati capaci di continuare quanto abbiamo fatto noi, col nostro grande desiderio di servire uguagliato dalla nostra ingenuità magica. Come ha detto Ra era necessario che noi ci incamminassimo per la nostra strada attraverso le sfide e le sorprese che ci venivano incontro chiedendo alla luce di essere il nostro scudo ed il nostro brocciero.

Quindi io prego e ringrazio l'Uno Infinito Creatore per Don e per Carla e per Ra e per tutti coloro che è stato nostro onore servire offrendo *Il Contatto di Ra: L'Insegnamento della Legge Dell'Uno*. È stata una gloriosa *beau geste*, ed io penso che abbiamo fatto sorridere il Creatore.

Jim McCarty

Aprile 2017

## NOTA SULLE CARTE DEI TAROCCHI

Il mazzo originale che Don Elkins ha utilizzato per le domande era opera di C. C. Zain, fondatore della Chiesa della Luce.

Il primo mazzo di C. C. Zain è stato pubblicato nel 1918. È stato successivamente rivisitato negli anni '30, e redatto come mazzo monocromatico negli anni '60. È il mazzo degli anni '60 che Don, Jim e Carla hanno utilizzato per interrogare Ra sulla mente archetipica. Sfortunatamente, quelle immagini non sono disponibili per la ristampa.

Nelle pagine seguenti, i primi sette arcani della serie sono quelli ridisegnati dalla L/L Research secondo i suggerimenti di Ra.

Poiché la L/L Research non ha avuto il permesso di pubblicare le immagini dei tarocchi del mazzo della Chiesa della Luce, le restanti immagini, gli Arcani dall'8 al 22, provengono da un mazzo molto simile creato da George Fathman, stampato nel suo libro *The Royal Road*.

IL CONTATTO DI RA: L'INSEGNAMENTO DELLA LEGGE DELL'UNO

## ARCANI MAGGIORI

MATRICE DELLA MENTE



Il Mago  
Arcano n° I

POTENZIATORE DELLA MENTE



La Papessa  
Arcano n° II

CATALIZZATORE DELLA MENTE



L'Imperatrice  
Arcano n° III

ESPERIENZA DELLA MENTE



L'Imperatore  
Arcano n° IV

SIGNIFICATORE DELLA MENTE



Lo Ierofante  
Arcano n° V



TRASFORMAZIONE DELLA MENTE

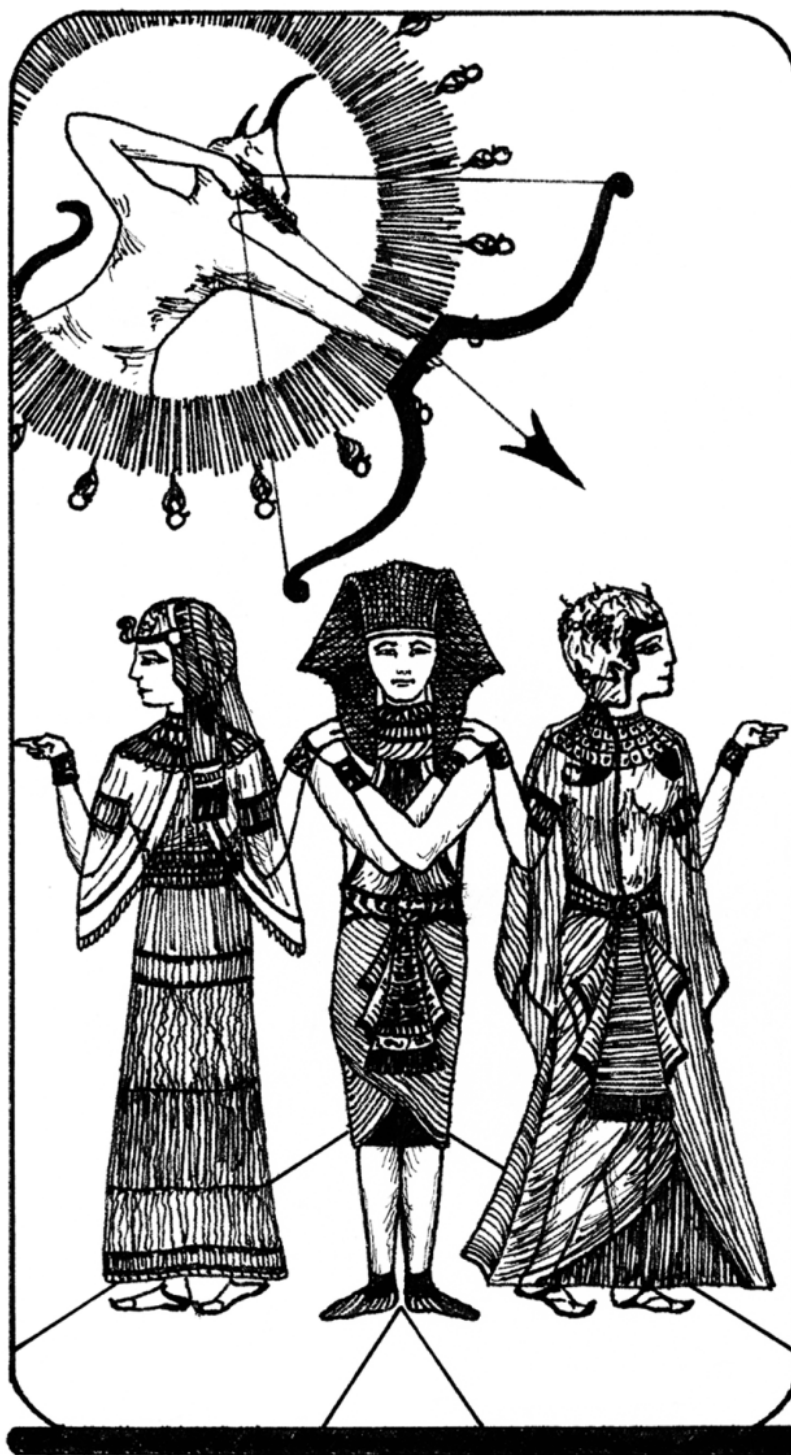

Gli Amanti o I Due Sentieri  
Arcano n° VI

LA GRANDE VIA DELLA MENTE



Il Carro  
Arcano n° VII

MATRICE DEL CORPO



La Giustizia o L'Equilibrio  
Arcano n° VIII

POTENZIATORE DEL CORPO



Saggezza o Il Saggio  
Arcano n° IX

CATALIZZATORE DEL CORPO

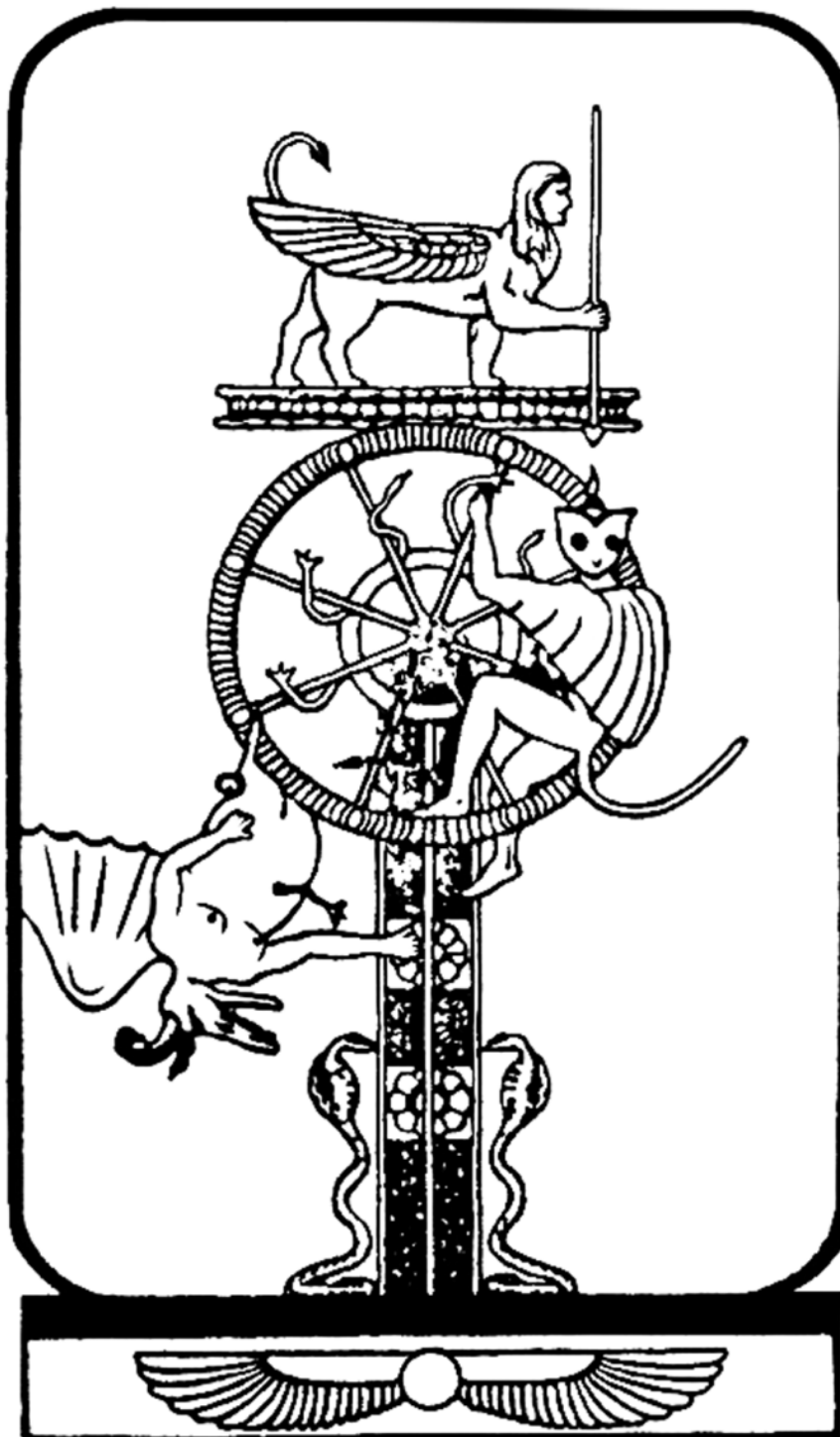

Ruota della Fortuna  
Arcano n° X

ESPERIENZA DEL CORPO

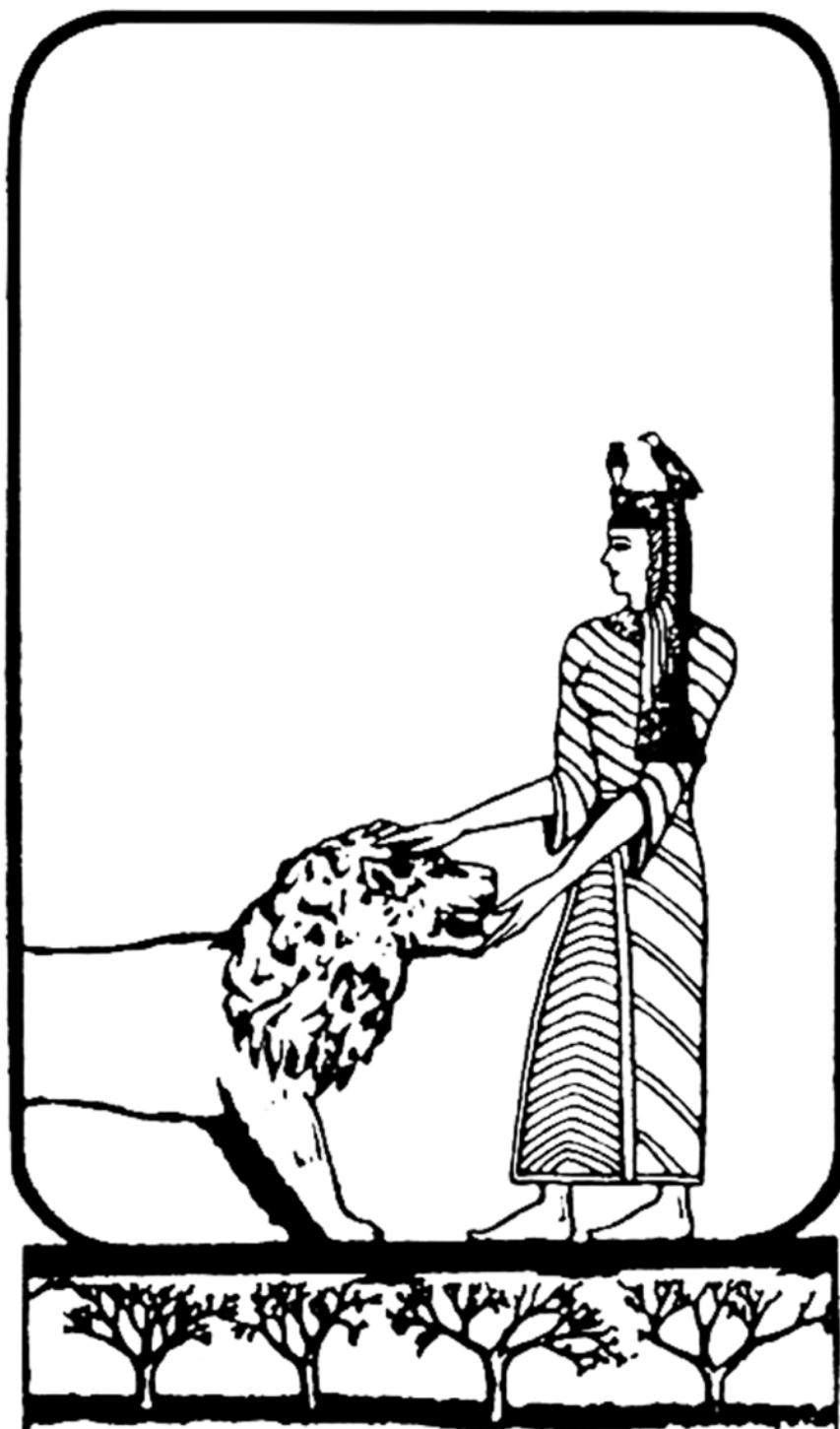

L'Incantatrice  
Arcano n° XI

SIGNIFICATORE DEL CORPO

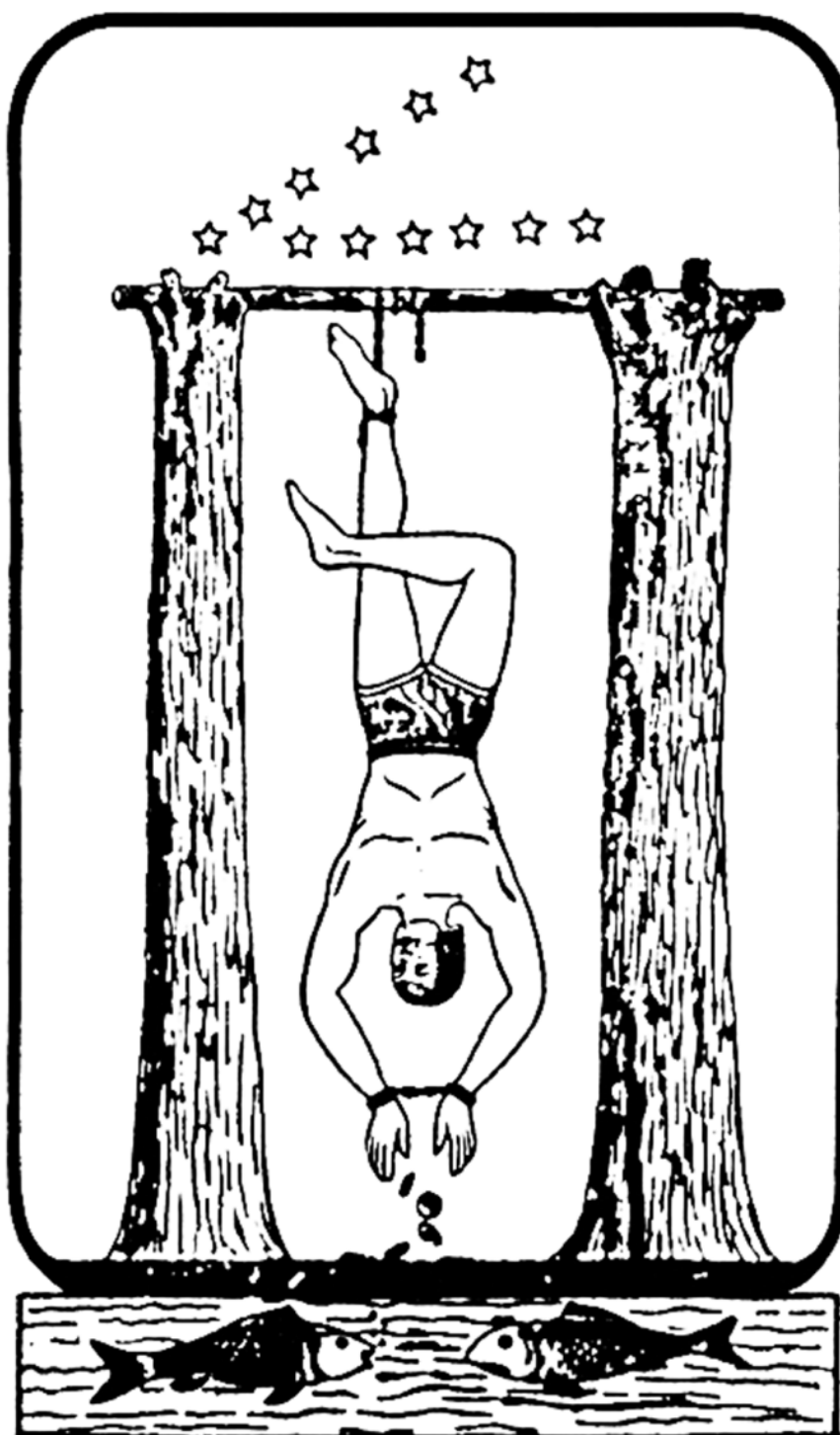

L'Appeso o Il Martire  
Arcano n° XII

TRASFORMAZIONE DEL CORPO

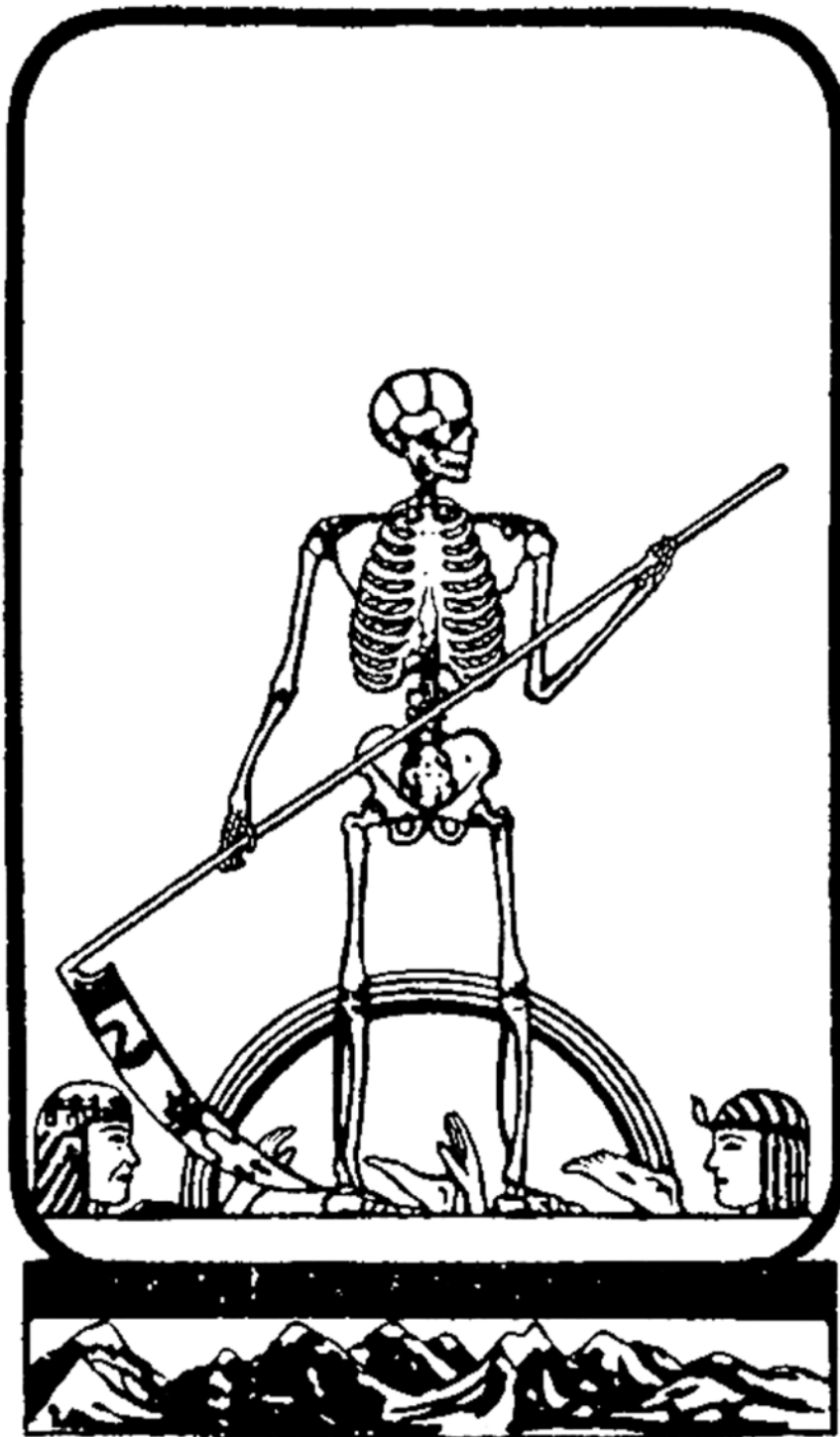

La Morte  
Arcano n° XIII



LA GRANDE VIA DEL CORPO



L'Alchimista  
Arcano n° XIV

MATRICE DELLO SPIRITO



Il Diavolo  
Arcano n° XV

POTENZIATORE DELLO SPIRITO

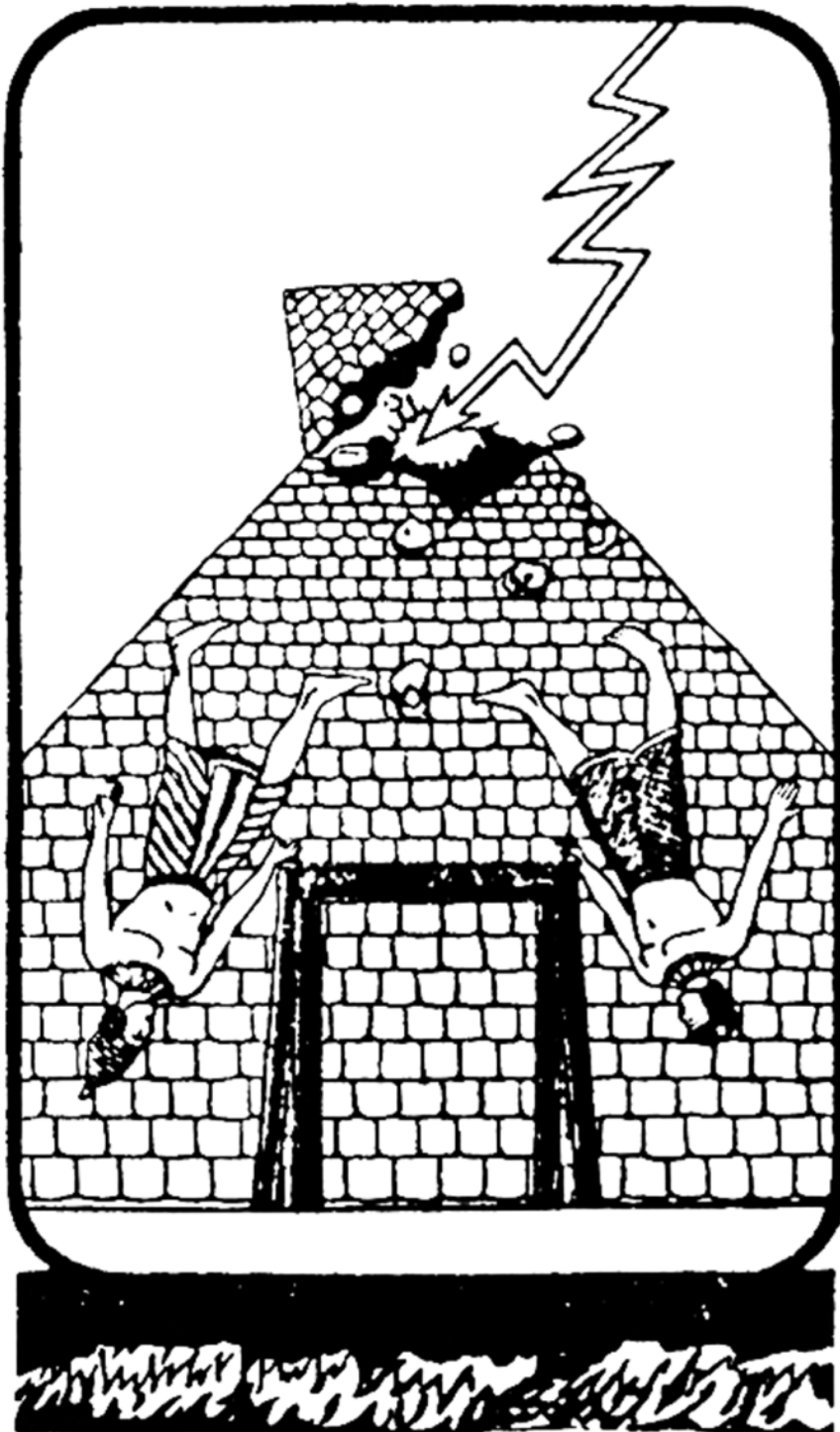

La Torre Colpita dal Fulmine  
Arcano n° XVI

CATALIZZATORE DELLO SPIRITO

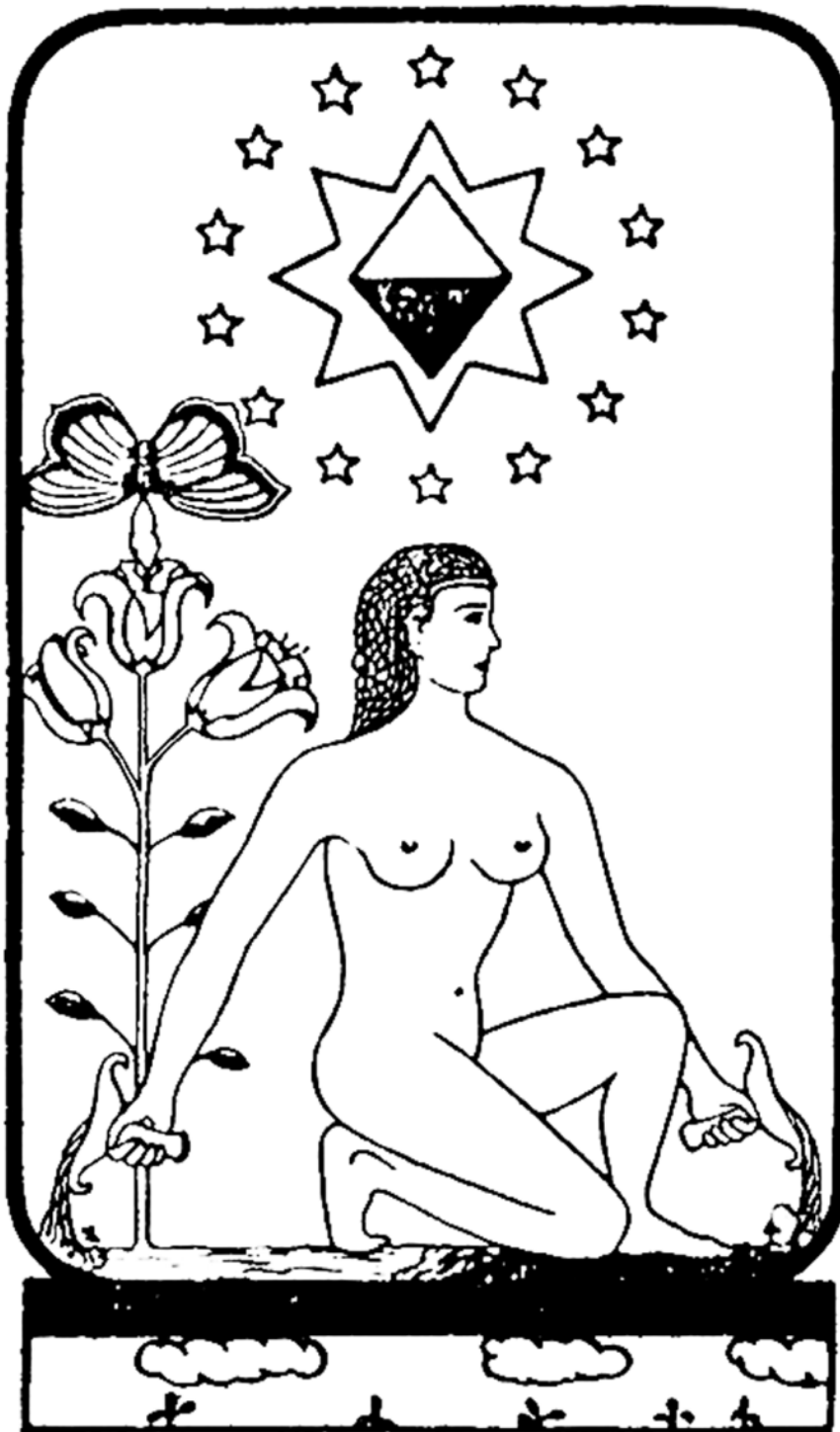

La Stella o Speranza  
Arcano n° XVII

ESPERIENZA DELLO SPIRITO



La Luna  
Arcano n° XVIII

SIGNIFICATORE DELLO SPIRITO



Il Sole  
Arcano n° XIX

TRASFORMAZIONE DELLO SPIRITO

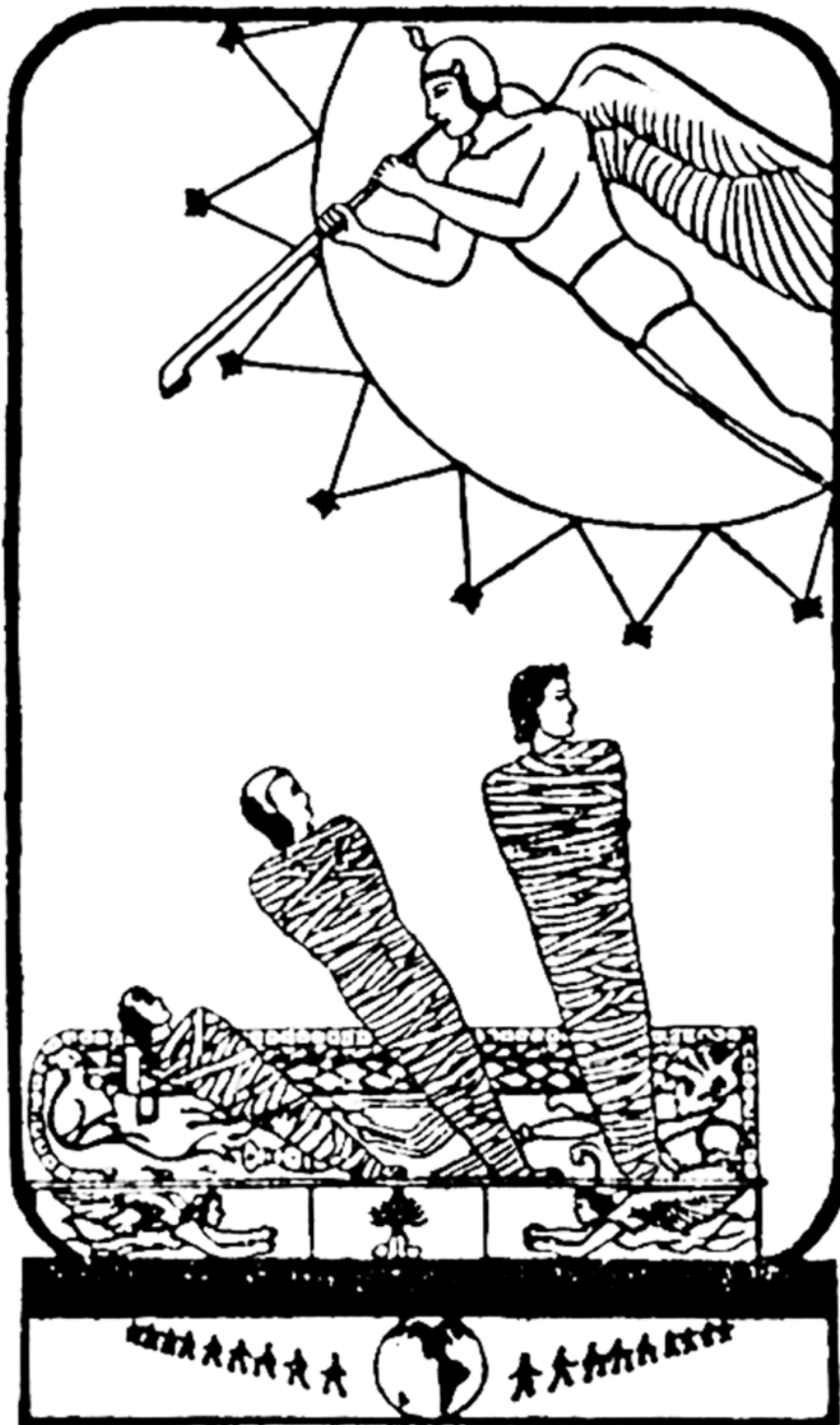

Il Giudizio  
Arcano n° XX

LA GRANDE VIA DELLO SPIRITO

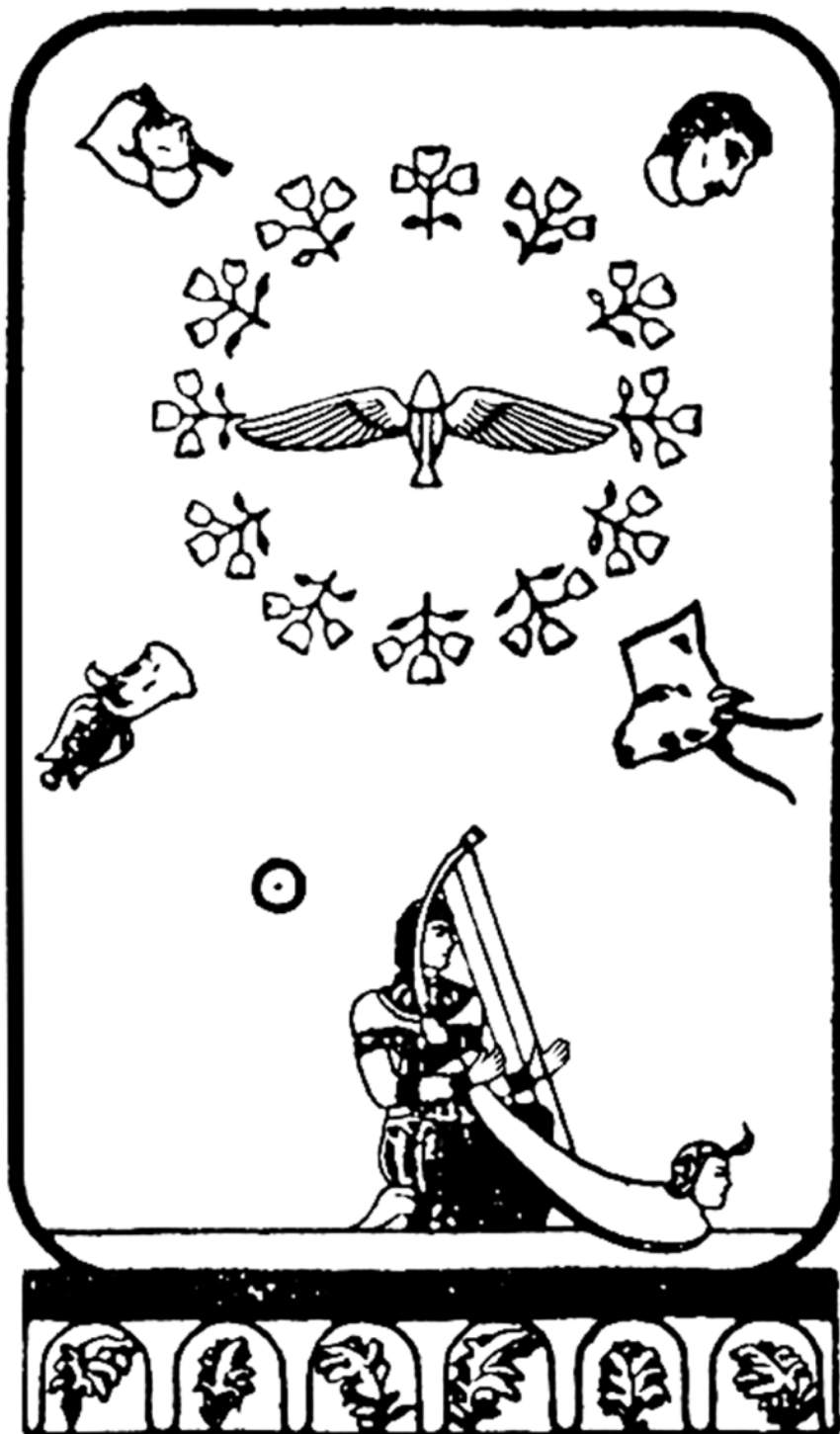

Il Mondo  
Arcano n° XXI



LA SCELTA

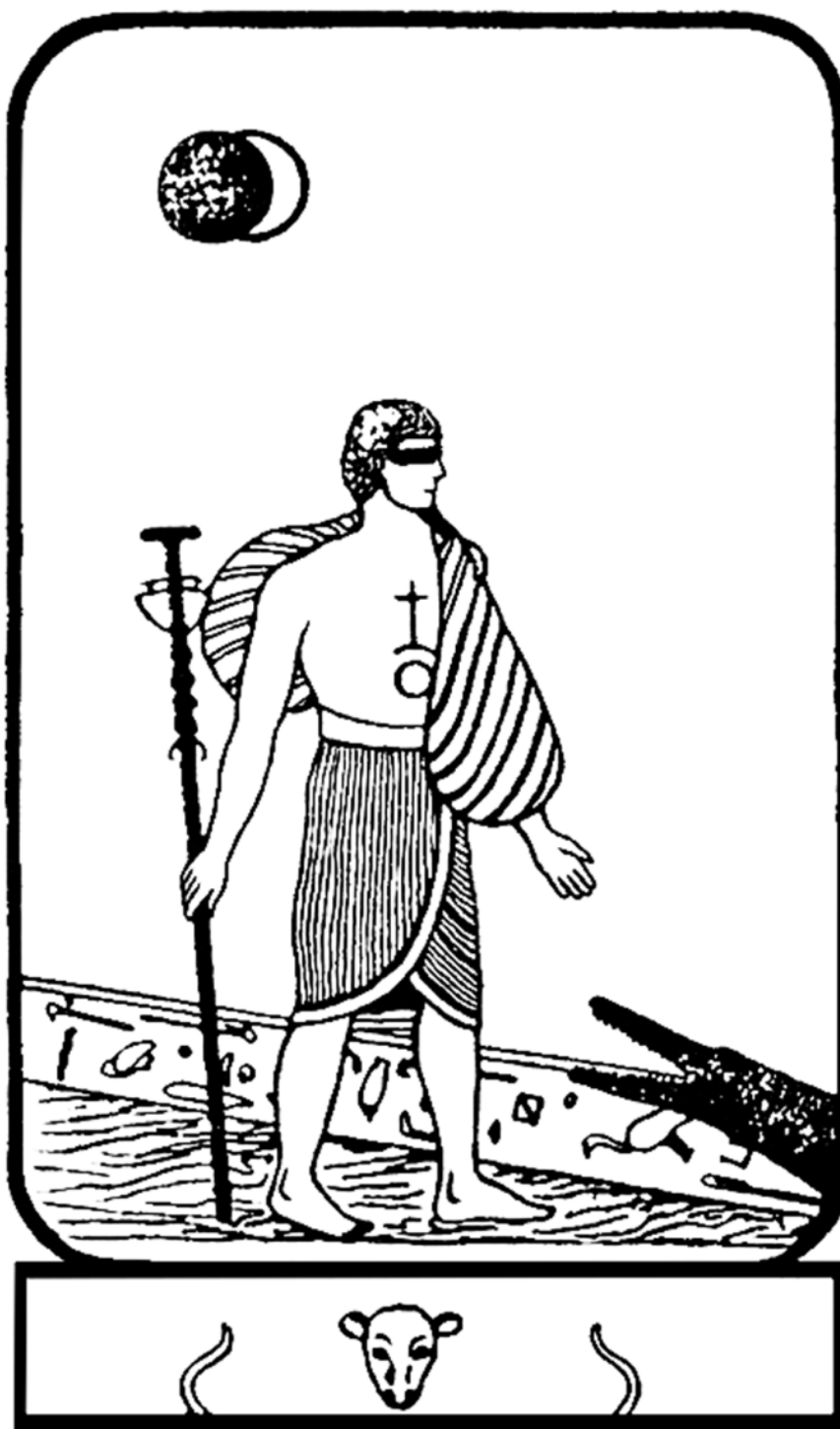

Il Matto  
Arcano n° XXII

## GLOSSARIO

**Adepto** – Una persona che si dedica alla ricerca del Creatore utilizzando le discipline della personalità nelle opere di fede e di spirito. Dopo aver adeguatamente bilanciato i precedenti centri d'energia, l'adepto procede nel raggio indaco per realizzare il contatto con l'infinito intelligente. L'adepto può portare energia intelligente attraverso il portale indaco allo scopo di guarire, insegnare e operare per il Creatore in modi che sono sia radiosi sia bilanciati. Qualsiasi sia il servizio esteriore, tuttavia, il compito principale dell'adepto non è di fare, ma di essere.

**Altro-Sé** – Il termine usato da Ra per riferirsi alle altre entità oltre il sé, ovvero io sono un tuo altro-sé, e tu sei un mio altro-sé. È un termine che riconosce anche l'unità di tutte le cose, perché ognuno è un sé, e ognuno è un altro-sé per un sé, e ognuno è parte dell'unico sé: l'Uno Infinito Creatore.

**Amore/Luce (Luce/Amore)** – Nell'infinito universo c'è solo un'energia: amore/luce o luce/amore o energia intelligente – l'universo è fatto da e di amore/luce, luce/amore. È quell'energia che guarisce, costruisce, rimuove, distrugge, trasforma e forma i sentieri o le cosiddette vie naturali di qualsiasi particolare universo. Questa energia viene in essere come Amore (la Seconda Distorsione Primaria), usando il Libero Arbitrio, crea Luce (la Terza Distorsione Primaria), diventando così amore/luce.

Amore e luce (come amore e saggezza), non sono bianco o nero, ma facce della stessa medaglia. C'è la stessa differenza fra amore/luce e luce/amore che c'è fra insegnare/apprendere ed apprendere/insegnare. Amore/luce è l'abilitatore, la forza, ciò che dà energia. Luce/amore è la manifestazione che ha luogo quando alla luce viene impresso amore.

**Anzianità di Vibrazione** – Il trattamento preferenziale che dà priorità di reincarnazione alle entità che sono consapevoli del bisogno di flettere mente, corpo e spirito verso il raggiungimento della raccogliabilità. Può essere paragonato al mettere diversi tipi di liquido nello stesso bicchiere: alcuni saliranno in cima, altri affonderanno verso il basso. Ne scaturiranno strati e strati di entità e, man mano che il raccolto si avvicina, quelli colmi con la maggior quantità di luce e amore saranno messi in fila naturalmente e senza supervisione per l'esperienza dell'incarnazione.

**Apprendere/Insegnare (Insegnare/Apprendere)** – Insegnare/apprendere e apprendere/insegnare sono due termini inversi uno dell'altro. Un insegnante è un

## IL CONTATTO DI RA: L'INSEGNAMENTO DELLA LEGGE DELL'UNO

insegante/apprendista; uno studente è un apprendista/insegante. Imparare è la stessa cosa che insegnare, a meno che non si stia insegnando ciò che si sta apprendendo; in tal caso si è fatto loro poco bene o nessun bene affatto. Non si può apprendere/insegnare per qualcun altro, ma solo insegnare/apprendere.

**Catalizzatore** – Un istigatore neutrale che, quando utilizzato, offre apprendimento (specialmente delle lezioni preincarnative scelte), agevola l'evoluzione, sviluppa volontà e fede, procura esperienza e polarizza l'entità di terza densità. Essenzialmente tutto ciò che raggiunge i sensi e tutto ciò che si presenta all'attenzione di un'entità è catalizzatore, sebbene gli altri-sé siano il principale meccanismo del catalizzatore, in quanto funzionano come uno specchio che offre riflessi del frutto dell'essenza.

**Centri di Energia** – I sette raggi o centri della coscienza che filtrano e processano l'energia di amore/luce dell'Uno Creatore, attirata all'interno attraverso i poli nord e sud del sistema energetico. Ogni centro di energia (o raggio, o chakra) rappresenta uno stadio o una modalità di coscienza con le sue proprie espressioni, lezioni e aspetti dell'identità generale del sé. Ordinati sequenzialmente in struttura gerarchica, RAGVBIV, tutta la vita sperimentata viene processata attraverso la sequenza dei centri di energia.

**Cicli Maestri & Cicli Maggiori** – La terza densità inizia e finisce nell'arco di un ciclo maestro, il nostro è di circa 75.000-76.000 anni. Al termine del ciclo maestro, tutti vengono raccolti indipendentemente dal loro progresso. Coloro che si sono polarizzati a sufficienza si trasferiranno in una casa polarizzata di quarta densità. Coloro che non hanno compiuto la Scelta ripeteranno la terza densità altrove. All'interno del ciclo maestro vi sono tre cicli maggiori di circa 25.000 anni.

**Complesso** – Un termine utilizzato da Ra essenzialmente come nome allo stesso modo in cui lo definisce il Merriam-Webster: “Un intero costituito da parti complicate o correlate.” Ra ne parla in questo modo nel contesto degli archetipi: “Un *complesso di concetto* è un complesso di concetti proprio come la molecola è una struttura complessa costituita da più di un tipo di nexus di energia, o atomo.”

Alcuni esempi comprendono: complesso mente/corpo/spirito, complesso mentale, complesso corporeo, complesso spirituale, complesso di memoria sociale, complesso di vibrazione sonora e molti altri.

## IL CONTATTO DI RA: L'INSEGNAMENTO DELLA LEGGE DELL'UNO

Può anche significare un complesso *di* qualcosa. Se usato in questo modo, può denotare o un intero costituito da parti correlate (come nella definizione precedente) oppure un assortimento di molteplici cose, ad esempio: “un complesso di pensiero, idee e azioni.”

**Complesso dello Spirito** – I campi di forza e di coscienza che sono meno distorti nel complesso mente/corpo/spirito (ma che possono essere compresi in molti modi distorti e non integrati dai complessi di mente e corpo dei campi di energia). Quando l'energia intelligente della mente e del corpo sono bilanciati, il complesso dello spirito agisce come un canale a due vie, un sentiero, una spola o un comunicatore in cui 1) gli influssi provenienti dalle varie fonti universali, planetarie e personali possono essere incanalati nelle radici della coscienza, e 2) la coscienza può essere incanalata nel portale dell'infinito intelligente. La guarigione è la comprensione e l'apertura non distorta della mente e del corpo a questi influssi spirituali.

Questa apparente aggiunta del complesso dello spirito avviene quando le entità di seconda densità (complessi mente/corpo) diventano autocoscienti, diventando così complessi mente/corpo/spirito ed entrando nella terza densità, la prima densità della coscienza dello spirito. Questa aggiunta è *apparente* anziché reale in quanto è semplicemente la comprensione del complesso dello spirito che era sempre disponibile in potenziamento.

**Complesso di Memoria Sociale** – Quando un insieme di entità correlate, chiamato complesso sociale, raggiunge il punto da avere un unico orientamento o ricerca, diviene un *complesso di memoria sociale*. In un complesso di memoria sociale, l'esperienza di ciascuna entità è disponibile per tutti, formando così una memoria di gruppo che diventa disponibile all'intero complesso sociale. Questo generalmente si ottiene in quarta densità per gruppi positivi e negativi. I vantaggi di questo complesso sono una relativa mancanza di distorsione nel comprendere l'essenza sociale e la relativa mancanza di distorsione nel perseguire la direzione della ricerca.

I complessi di memoria sociale negativi sono organizzati in un ordine strettamente gerarchico sulla base del potere relativo, con quelli più potenti che controllano e sottomettono i meno potenti. I complessi di memoria sociale positivi sono organizzati sulla base dell'unità, o del Creatore in ogni cosa. In questa configurazione, potere e amore vengono condivisi e viene liberamente offerto un servizio rispettoso del libero arbitrio.

**Complesso di Vibrazione Sonora** – Occasionalmente utilizzato da Ra come termine per “parola,” spesso usato quando si riferisce ai nomi.

**Complesso Mentale** – Quell’aspetto di un’entità che contiene sentimenti, emozioni, pensieri intellettuali, ideazione, immaginazione, concettualizzazione, sogni, ecc. Esso riflette gli influssi dello spirito ed i flussi emergenti del complesso corporeo. Ci si riferisce alla mente come ad un “complesso” a causa della velatura che separa la mente conscia da quella inconscia.

Ra descrive la mente con una configurazione di strati o di nature più profonde. L’intuizione conferisce informazioni alla mente dell’individuo dagli aspetti più profondi della mente razziale, della mente planetaria, della mente archetipica e della mente cosmica. Il complesso spirituale poi incanala queste radici della mente nel contatto con l’infinito intelligente.

**Complesso Mente/Corpo/Spirito** – Un termine che Ra usa per riferirsi alle entità (ovvero persone) di terza densità o superiori (le entità di Seconda Densità vengono indicate come complessi mente/corpo.) Mente, corpo e spirito sono inestricabilmente interconnessi e non possono continuare l’uno senza gli altri. Il lavoro di terza densità si compie tramite l’interazione di questi tre componenti, non di uno solo.

La natura della mente, del corpo e dello spirito come *complesso* (che consiste di componenti o parti apparentemente separate e distinte) è il risultato della velatura. Le entità pre-velatura erano semplicemente mente/corpo/spiriti (non-complessi).

**Confederazione (dei Pianeti al Servizio dell’Infinito Creatore)** – La Confederazione dei Pianeti (spesso chiamata la “Confederazione” per brevità) è un gruppo che consiste approssimativamente di cinquecento coscienze planetarie, insieme ad entità dei piani interiori della Terra e graduate dalla terza densità della Terra. È una vera Confederazione in quanto i suoi membri non sono simili ma sono tutti alleati nel servizio secondo la Legge dell’Uno. In questa Confederazione ognuno dei complessi di memoria sociale che lo costituiscono ripongono volontariamente i loro dati collettivi in un deposito centrale che diventa disponibile a tutti i membri.

Ci sono molte Confederazioni nella galassia, ma in quasi tutti i casi questo termine si riferisce a quella che attualmente serve la Terra.

## IL CONTATTO DI RA: L'INSEGNAMENTO DELLA LEGGE DELL'UNO

Laddove la loro controparte, l'Impero di Orione, si chiama da sola alla conquista, la Confederazione dei Pianeti attende la chiamata al servizio.

**Contatto Misto** – È possibile che un canale orientato positivamente ma confuso e fuori sintonia riceva comunicazioni sia positive sia negative. Se il canale alla base della sua confusione è orientato verso il servizio agli altri, le fonti negative possono imprimere messaggi che parlino di apocalissi imminenti e che offrano ragioni per aver paura. Molti contatti di canalizzazione sono stati confusi ed auto-distruttivi perché i canali erano orientati verso il servizio agli altri ma, nel desiderio di avere delle prove, erano aperti alle informazioni ingannevoli dei crociati che sono stati poi in grado di neutralizzare l'efficacia del canale. Sintonizzazione e sfida sono sempre consigliati per i canali orientati positivamente.

**Contatto Psicico (Attacco Psicico)** – L'energizzazione di distorsioni preesistenti di un cercatore di terza densità da parte di entità di densità superiori. Un contatto negativo può consistere nel fornire tentazioni all'entità o al gruppo di entità per allontanarle dalla polarizzazione totale del servizio agli altri e avvicinarle all'esaltazione del sé o delle organizzazioni sociali con cui il sé si identifica. A seconda della natura vibratoria e del proposito del contatto, l'entità di terza densità può esserne energizzata, bloccata, o i suoi disequilibri accentuati.

**Corpi (Sette)** – Una delle precondizioni per l'esistenza di spazio/tempo è una qualche forma di complesso corporeo. Ogni corpo offre un veicolo per l'apprendimento, il movimento e l'esperienza in un particolare ambiente. Compreso l'attuale corpo fisico, ci sono sette corpi di base.

**Raggio Rosso:** Il materiale non ordinato del corpo, il corpo elementale senza forma, il corpo chimico. Non, tuttavia, il sistema biologico di ossa, tessuti, organi, muscoli, nervi, ormoni, impulsi elettromagnetici e così via che sono il corpo umano fisico. Il corpo di base di materiale senza forma è importante da comprendere perché ci sono guarigioni che possono essere condotte con la semplice comprensione degli elementi presenti nel veicolo fisico.

**Raggio Arancione:** Questo complesso corporeo puramente fisico formato senza auto-consapevolezza, il corpo nell'utero prima che entri il complesso spirito/mente. Questo corpo può vivere senza che vi risiedano i complessi mentale e spirituale. Tuttavia, accade di rado.

## IL CONTATTO DI RA: L'INSEGNAMENTO DELLA LEGGE DELL'UNO

**Raggio Giallo:** Il corpo che è in attivazione all'interno dell'incarnazione di terza densità; il veicolo fisico che noi ora sappiamo essere integrato con mente e spirito.

*I corpi superiori che seguono – spesso indicati come corpi sottili – sono disponibili per l'entità di terza densità, ma sono necessarie abilità e disciplina al fine di rendere disponibile al sé i veicoli più avanzati o leggeri. Non sono necessari per il lavoro in terza densità ma sono utili per l'adepto.*

**Raggio Verde:** Un corpo più leggero imbevuto più densamente di vita, chiamato da alcuni insegnamenti il corpo astrale. È il corpo che sarà attivato ed usato da quelli che saranno nel ciclo di esperienza di quarta densità.

**Raggio Blu:** Un corpo di luce che può anche essere chiamato il corpo devachanico. Ci sono molti altri nomi per questo corpo, specialmente nei Sutra Indiani in quanto in quella cultura hanno esplorato le regioni disponibili per il corpo del raggio blu.

**Raggio Indaco:** Il corpo eterico, o del portale, o creatore di forma, descritto sia come “analogo dell'energia intelligente” sia come “energia intelligente in essere.” In questo corpo, la forma è sostanza; sarebbe percepibile al nostro occhio solo come luce, in quanto può modellarsi nella forma che desidera.

Questo è il primo corpo che si attiva nel momento che noi chiamiamo morte (la cessazione del corpo del raggio giallo). Il corpo indaco gioca un ruolo fondamentale nella salute e nella guarigione, adottando la configurazione desiderata e manifestandola nel corpo del raggio giallo.

**Raggio Viola:** Il corpo del raggio viola può forse essere compreso come quello che noi potremmo chiamare il corpo del Buddha o *quel corpo che è completo*. È anche il corpo attivato che si attiva in quel momento anomalo del raccolto al fine di misurare la raccogliabilità dell'entità.

**Cristallizzazione (Cristallizzare, Entità Cristallizzata)** – Utilizzato in riferimento ai centri di energia o alle entità stesse. Per come la descrive Ra, quando si forma una struttura cristallina di un materiale fisico, gli elementi presenti in ogni molecola si legano in una forma regolare con gli elementi di ogni altra molecola. Dunque, la struttura è regolare e, quando cristallizzata completamente e perfettamente, ha determinate proprietà. Non si spezza né si rompe; è molto forte senza alcuno sforzo;

ed è radiosa, trasformando la luce in una meravigliosa rifrazione che è un piacere per l'occhio di molti.

Attraverso un consistente lavoro sulla coscienza per un periodo di tempo (altrimenti detta: la “disciplina della personalità”), gli stessi centri di energia diventano cristallini, formando strutture cristalline uniche descritte in 51.8.

**Densità** – Una delle sette (o otto, a seconda dei punti di vista) dimensioni o cicli di evoluzione in un’ottava di esperienza. Viene chiamata “densità” perché ogni densità successiva è più densamente imbevuta di luce. Similmente alla scala musicale, sette densità si raggruppano insieme in un’ottava, dove l’ottava densità dà l’avvio alla prima dell’ottava successiva in una sequenza infinita di ottave. Ogni densità rappresenta uno spettro vibrazionale quantico o porzione di energia intelligente, ed ogni densità compie un ciclo, o si sposta nella densità successiva, secondo ritmi predeterminati di energia intelligente simili a quelli di un orologio.

Progettata dal Logos, ogni densità di esperienza offre la propria personale serie di lezioni e parametri che devono essere appresi e capiti allo scopo di varcare la soglia e graduarsi da una densità a quella successiva. Ogni densità ha sette sub-densità. Ogni sub-densità ha sette sub-sub-densità. E così via, all’infinito. Le vibrazioni fondamentali delle sette densità trovano corrispondenza nei sette veri colori e nei sette centri di energia.

**Discipline della Personalità** – Il lavoro predominante di chiunque sia diventato consciamente consapevole del processo di evoluzione. Il cuore della disciplina della personalità ha tre risvolti: Uno, conosci te stesso. Due, accetta te stesso. Tre, diventa il Creatore.

La disciplina della personalità ha come risultato finale l’intera conoscenza del sé nel micro- e nel macrocosmo, una compassione finemente regolata ed un amore che vede tutte le cose come amore.

**Distorsione** – La seconda definizione fornita dal Merriam-Webster per “distorcere” è “spostare (qualcosa) dalla forma o condizione naturale, normale o originaria.” In un senso simile, Ra usa il termine “distorsione” per conferire lo spostamento, la modifica, la mala interpretazione o *l’occultamento* dell’infinito intelligente indifferenziato, non potenziato, nella sua forma più pura, ovvero il Creatore.



## IL CONTATTO DI RA: L'INSEGNAMENTO DELLA LEGGE DELL'UNO

Tutto nell'universo, quindi, è una distorsione, ad iniziare dalla Prima Distorsione del Libero Arbitrio, passando per l'Amore, poi per la Luce, quindi per l'universo creato, comprese stelle, pianeti, persone, spazio, tempo, ecc.

“Distorsione” può avere qualunque valore assegnatogli (“buono,” “cattivo,” “bello,” “terribile,”) ma in definitiva manca di connotazione positiva o negativa. Viene usato come termine strettamente neutrale per indicare che tutto ciò che viene sperimentato nella creazione è una distorsione dell'Uno Creatore.

**Doppiamente attivati (Corpi, Entità)** – Entità raccolte da altri pianeti di terza densità che si sono incarnati nella terza densità sulla Terra per effettuare la transizione in quarta densità con questo pianeta. Queste entità non sono erranti nel senso che questa sfera planetaria è il loro pianeta madre di quarta densità. Sono i pionieri o precursori della quarta densità della Terra.

Essi si incarnano con un corpo doppio di terza/quarta densità in attivazione. Questo corpo di transizione è un corpo che sarà in grado di apprezzare le energie di quarta densità quando gli influssi aumenteranno senza la relativa interruzione del corpo di terza densità. (Se un'entità di terza densità fosse elettricamente consapevole della quarta densità nella sua totalità, i campi elettrici di terza densità verrebbero meno per incompatibilità.)

Lo scopo di tale attivazione combinata è che tali entità siano fino ad un certo punto consapevoli consciamente di quelle comprensioni di quarta densità che la terza densità non è in grado di ricordare per via dell'oblio. Dunque, l'esperienza di quarta densità potrebbe essere iniziata con l'attrazione aggiunta del risiedere in un ambiente problematico di terza densità e dell'offrire il proprio amore e la propria compassione. La concessione di questa incarnazione prematura è un privilegio in quanto c'è molto catalizzatore esperienziale nel servizio agli altri-sé in questo raccolto.

Al tempo del contatto di Ra, le entità doppiamente attivate erano limitate a coloro che sono stati raccolti da altri pianeti. È possibile che da allora entità raccolte dalla Terra si siano unite ai loro ranghi.

**Energia Vitale** – Il complesso dei livelli di energia di mente, corpo e spirito. Diversamente dall'energia fisica, essa richiede che i complessi integrati vibrino in maniera utile. Potrebbe essere vista come il profondo amore per la vita e l'apprezzamento per gli altri-sé e per la bellezza. Senza questa energia vitale, un

## IL CONTATTO DI RA: L'INSEGNAMENTO DELLA LEGGE DELL'UNO

complesso fisico minimamente distorto verrebbe meno e perirebbe. Con questo amore, o energia vitale o vitalità, l'entità può continuare anche se il complesso fisico è gravemente distorto. L'energia vitale può essere usata o conservata, esaurita o aumentata.

**Entropia Spirituale** – Un tipo di perdita di polarità e coesione. Viene sperimentata in particolare dai complessi di memoria sociale negativi a causa della loro tendenza verso l'incapacità di agire totalmente come un unico essere, provocando una costante disintegrazione dei loro complessi di memoria sociale.

**Errante (Fratelli e Sorelle del Dolore)** – Entità provenienti dalla quarta, quinta e sesta densità che rispondono ad una chiamata di dolore incarnandosi in un ambiente di terza densità allo scopo di essere di servizio agli altri irradiando amore ad altri. Nel compiere questo servizio, l'errante diventa completamente una creatura di terza densità, e dunque è soggetto all'oblio che può essere penetrato solamente con meditazione e lavoro disciplinati. Questa decisione comporta il rischio che l'errante dimentichi la propria missione e rimanga karmicamente coinvolto, necessitando quindi di continuare a reincarnarsi nella terza densità al fine di bilanciare il karma.

**Forma Pensiero** – Uno schema o una persistenza di pensiero che in taluni casi può mostrare caratteristiche metafisiche e fisiche persistenti separate da chi ha originato il pensiero. Le caratteristiche fisiche possono comprendere esseri visibili o materiali. Le forme-pensiero possono essere create dalle entità in modo cosciente (tipicamente esseri di densità superiore) o in modo incosciente, particolarmente dalla mente collettiva inconscia.

**Inconscio** – Una porzione del complesso della mente che è fuori dalla percezione della conscia consapevolezza dell'entità. Esso ha vari livelli e profondità che spaziano dalla mente personale a quella cosmica, e può contenere una configurazione, una consapevolezza o una volontà che differiscono da quelli della mente conscia. Quella dell'inconscio è una natura di concetti piuttosto che di parole. Corrisponde all'energia archetipica femminile, viene rappresentata dall'archetipo dell'Alta Sacerdotessa, ed è il Potenziatore della coscienza. Ra descrive la natura della perforazione del velo per raggiungere la mente inconscia come “paragonata ad un viaggio troppo ricco ed esotico per poterne contemplare una descrizione adeguata.”

**Informazione Superficiale** – Nel contesto del contatto con Ra, informazioni che sono di natura specifica e che mancano di principio o rilevanza metafisica, o che non

## IL CONTATTO DI RA: L'INSEGNAMENTO DELLA LEGGE DELL'UNO

sono direttamente collegate all'evoluzione della mente, del corpo e dello spirito. Il livello e la purezza del contatto dipendevano dal livello e dalla purezza delle informazioni ricercate. Informazioni superficiali e specifiche, specialmente se enfatizzate, erano deleterie per questo lavoro.

**Iniziazione** – Una persona passerà attraverso molteplici iniziazioni nel corso della sua incarnazione. Ogni iniziazione può essere descritta generalmente affermando che viene oltrepassata una soglia che demarca l'esperienza precedente da quella nuova. Questo può succedere in un istante oppure durante un lungo periodo di tempo. Associata al superamento della soglia c'è spesso una sfida o una difficoltà, e sarà necessaria una buona dose di volontà o fede. Per alcuni questo può manifestarsi come una notte buia dell'anima.

Ra parla dell'iniziazione come di un processo e di un mezzo con cui il complesso mente/corpo/spirito diventa un canale purificato o iniziato per la Legge dell'Uno. La mente, il corpo, lo spirito o tutto quanto sopra descritto può attraversare un'iniziazione. Tale persona iniziata può poi canalizzare l'amore/luce dell'Uno Infinito Creatore attraverso il portale al fine di essere di servizio, sia esso la radianza della singola entità, o il lavoro magico del raggio indaco, o la comunicazione del raggio blu, o la guarigione del raggio verde.

**Karma** – Ra paragona il karma all'inerzia: le azioni messe in moto continueranno ad utilizzare le vie del bilanciamento fino al momento in cui si invoca il principio del controllo o superiore, che può essere paragonato all'atto di frenare o arrestarsi. Questo arresto dell'inerzia di azione può essere chiamato perdono. Questi due concetti sono inseparabili. Nel perdono risiede l'arrestarsi della ruota dell'azione, ovvero quella che si chiama karma. Azioni intraprese in una maniera consciamente disamorevole verso altri esseri sono quelle che possono generare karma.

**Lavoro** – Un termine generalmente riferito all'azione, all'esperienza o al servizio condotti in un senso spirituale significativo ed efficace. Tale lavoro richiede polarità in coscienza, dunque viene svolto molto più efficacemente – con grande purezza, intensità e varietà – quando un'entità compie continuamente la Scelta, polarizzandosi o al servizio agli altri o al servizio al sé. Esempi possono spaziare dal sottile lavoro del bilanciamento mentale al grande lavoro dell'offrire la propria vita nel servizio come guaritore.

## IL CONTATTO DI RA: L'INSEGNAMENTO DELLA LEGGE DELL'UNO

**Legge della Responsabilità** – Una legge o una via che inizia a prodursi per l'accresciuta abilità delle entità di afferrare le lezioni da imparare in questa densità. Se si vede un ritmo di apprendimento accelerato o aumentato, la Legge della Responsabilità richiede che venga messa in pratica una maggiore comprensione nell'esperienza momento per momento dell'entità. Similmente, più vicini alla luce si cerca di stare, maggiore sarà l'effetto della Legge della Responsabilità. Quando nei primi cicli di questa esperienza di terza densità il catalizzatore è rimasto inutilizzato, le lezioni non apprese, i frutti dell'apprendimento non dimostrati, la lunghezza della vita si è enormemente ridotta, dal momento che le vie dell'onore/onere non erano state accettate.

**Legge dell'Uno** – Oltre i limiti del linguaggio, la Legge dell'Uno può essere approssimata affermando che tutte le cose sono uno, che non c'è alcuna polarità, alcun giusto o sbagliato, alcuna disarmonia, ma solo identità. Tu sei tutte le cose, ogni essere, ogni emozione, ogni evento, ogni situazione. Tu sei unità. Tu sei infinità. Tu sei amore/luce, luce/amore. Tu sei.

Per dirla in altro modo: Tutto è uno. Quell'uno è amore/luce, luce/amore, l'Infinito Creatore. Questa è la Legge dell'Uno.

**Leggi** – Sebbene il campo della Fisica per come viene applicata al regno materiale (cioè lo spazio/tempo) sia un approccio limitato per comprendere quello che Ra potrebbe intendere per “Legge,” la sua definizione può iniziare da qui. Le leggi scientifiche sono intese come operazioni fondamentali dell'universo fisico che non sono progettate per gli umani bensì scoperte dagli umani. Fra le loro caratteristiche, le leggi scientifiche sono verificabilmente empiricamente vere, semplici, assolute, stabili, costanti ed universali. Tutto nell'universo deve in qualche modo adeguarsi, conformarsi o operare all'interno di queste leggi.

Ra indica che in realtà c'è una sola legge: la Legge dell'Uno. Le altre cosiddette leggi sono *distorsioni di questa legge*, sebbene alcune di esse siano primarie ed incredibilmente significative per il progresso evolutivo. Ra, nonostante tutto, usa la parola “Legge” quando si riferisce alle *distorsioni* simili a leggi della Legge dell'Uno, come la Legge della Confusione, Legge dell'Amore, Legge della Luce, ecc. Ra indica che il termine “legge” è intercambiabile con “via.”

**Logos, Sub-Logos** – Il Logos è la Seconda Distorsione Primaria della Legge dell'Uno, la focalizzazione dell'infinito intelligente attraverso il libero arbitrio nell'energia

## IL CONTATTO DI RA: L'INSEGNAMENTO DELLA LEGGE DELL'UNO

intelligente, il Principio Creativo, o Amore. Ogni Principio Creativo, Amore o Logos progetta la sua personale creazione o sistema. Ogni Logos determina i sentieri dell'energia intelligente, progettando le leggi naturali ed i modi per esprimerle matematicamente o in altra maniera. Questa energia è di una natura ordinante che crea i propri schemi in stile olografico.

Il complesso mente/corpo/spirito, o essere umano, una volta sufficientemente risvegliato, è esso stesso un Logos o, più tecnicamente, un sub-sub-sub-Logos.

**Sub-Logos** – L'Uno Grande Logos (Logos Primario, Grande Sole Centrale) che crea l'ottava (universo, creazione) è il Logos. Ra comunemente usa il termine "Logos" anche per riferirsi ai Logos galattici, usando quindi il termine "sub-Logos" per riferirsi ai Logos solari (corpi solari) e "sub-sub-Logos" per riferirsi ai complessi mente/corpo/spirito. Tutti i livelli di sub-Logos, come il Logos, sono dotati di libero arbitrio. All'interno delle linee guida del Logos senior, il Logos junior può trovare vari mezzi per differenziare e raffinare le esperienze senza rimuovere o aggiungere alcunché a queste vie. Ogni entità esistente è un sub-Logos di un qualche ordine fino ai limiti dell'osservabile, perché l'intera creazione è viva. Ognuno è anche un co-Creatore che, in stile olografico, contiene il tutto.

Ra può, a volte, usare il prefisso "sub" in modo inconsistente, sebbene venga sempre utilizzato per indicare un'architettura gerarchica dei Logos. Se si vede l'unico Logos Primario dell'ottava come il primo livello o l'originale nella gerarchia dei Logos, e se è in tal modo utilizzato come base per i prefissi "sub", allora il *sub-Logos* potrebbe riferirsi al livello successivo (Logos galattici), *sub-sub-Logos* ai Logos solari, e *sub-sub-sub-Logos* si riferirebbe ai complessi mente/corpo/spirito. (92.22 potrebbe essere un esempio di questa nomenclatura.)

**Luce Interiore** – L'energia che risiede all'interno dell'entità, quella che è il cuore dell'essenza dell'entità, il diritto di nascita e la vera natura di tutte le entità. Attratta dalla forza della luce interiore, la spirale di luce ascendente entra dal raggio rosso e si muove verso nord attraverso i centri di energia di un'entità fino ad essere intercettata e contrastata dalla luce interiore, indicando il livello di progresso di un'entità. La forza della luce interiore eguaglia la forza di volontà nel cercare la luce.

**Magia** – L'abilità di creare cambiamenti nella coscienza tramite la volontà, o l'abilità di utilizzare consciamente l'inconscio. La magia è il lavoro dell'adepto; è la connessione sacramentale intrapresa al livello del portale, o raggio indaco, che viene

nutrita dalle discipline della personalità. Il cuore della magia bianca (l'uso positivo della magia) è l'esperienza della gioia dell'unione con il Creatore che unisce corpo, mente e spirito con l'Uno Infinito Creatore e si irradia in tutta l'esperienza di vita.

**Magia Bianca** – Essendo la magia in generale un rituale dedicato al lavoro con l'essere non manifesto, la magia bianca dirige questo lavoro verso la sperimentazione dell'amore e della gioia dell'unione con il Creatore per il proposito di servizio agli altri. Questi amore e gioia poi possono essere sia di protezione sia la chiave per il portale verso l'infinito intelligente e si irradierà durante tutta l'esperienza di vita dell'adepto positivo. La magia bianca deve essere condotta in gruppo, ma può essere eseguita anche da un singolo individuo fintanto che viene eseguita con la conoscenza che aiutare il sé nella polarizzazione verso amore e luce significa aiutare la vibrazione planetaria.

**Maldek** – Quella che noi conosciamo come cintura di asteroidi è ciò che rimane di un ex pianeta che è stato la casa di un'attiva prima, seconda e terza densità. Vi sono vari nomi con cui è stato identificato questo pianeta, ma in certi tomi della storia Terrestre (forse alcuni di essi sono andati persi) aveva apparentemente il nome di Maldek. La popolazione di terza densità aveva una civiltà che aveva ottenuto molte informazioni tecnologiche e le ha usate senza badare a preservare il suo pianeta, seguendo le vie della guerra e del servizio al sé che credevano sinceramente fosse il servizio agli altri. La devastante escalation ha distrutto la loro biosfera e ne ha causato la disintegrazione.

**Marte** – Una volta è stato la casa di attive vibrazioni di prima, seconda e terza densità. Le tendenze della popolazione nativa di terza densità verso la guerra ha provocato l'inospitabilità della sua atmosfera prima del termine del suo ciclo. La Confederazione ha aiutato queste entità trasferendole all'inizio dell'esperienza di terza densità della Terra 75.000 anni fa. Questo trasferimento è stato insolito in quanto il loro materiale genetico è stato conservato, corretto e, attraverso una sorta di processo di clonazione, trasferito sulla Terra. Di conseguenza, è stata istituita la quarantena del pianeta Terra per via della valutazione da parte dei Guardiani che il libero arbitrio di quelli di Marte fosse stato scavalcato.

**Meditazione** – Ra descrive la meditazione come un prerequisito fondamentale per il sentiero del ricercatore spirituale, poiché senza un tale metodo di inversione del processo analitico, non si possono integrare nell'unità le molte comprensioni ottenute

## IL CONTATTO DI RA: L'INSEGNAMENTO DELLA LEGGE DELL'UNO

in tale ricerca. Loro non sostengono che vi sia un modo migliore per meditare, ma descrivono delle macrocategorie:

1. La **Meditazione Passiva** che comprende la pulizia della mente e lo svuotamento della baranda mentale caratteristica del complesso mentale umano. Questa è efficace per coloro il cui scopo è di raggiungere il silenzio interiore come base da cui ascoltare il Creatore. È di gran lunga il tipo di meditazione generalmente più utile rispetto a contemplazione e preghiera.
2. **Contemplazione** o la considerazione in stato meditativo di un'immagine, un testo o un principio spirituale che sia di ispirazione.
3. La facoltà della volontà chiamata **preghiera**. Se sia davvero un'attività utile dipende quasi completamente dalle intenzioni e dagli oggetti di colui che prega.
4. Il tipo di meditazione che può essere chiamata **visualizzazione** è lo strumento dell'adepto. Quando l'abilità di mantenere immagini visuali nella mente diventa cristallizzata in un adepto, l'adepto può poi, senza azioni esterne, compiere polarizzazione nella coscienza che può influenzare la coscienza planetaria. Solo coloro che desiderano perseguire la conscia elevazione della vibrazione planetaria troveranno la visualizzazione come un tipo particolarmente soddisfacente di meditazione.

**Mente Archetipale** – L'architettura della natura dell'evoluzione della mente, del corpo e dello spirito, contenente tutte le sfaccettature che possono influenzare la mente o l'esperienza. È una risorsa all'interno della mente profonda che è di grande aiuto potenziale per l'adepto. La mente archetipica non è specificatamente un *piano* per l'evoluzione ma è piuttosto, quando penetrata lucidamente, un'impronta senza distorsione delle strutture costruite di tutti i dispendi di energia e di tutta la ricerca.

**Onore/Responsabilità, Onore/Onere, e viceversa** – Ogni responsabilità è un onore; ogni onore, una responsabilità. Responsabilità e doveri non sono visti come pesi o obblighi a cui si è incatenati in senso peggiorativo; piuttosto, il cercatore ha la libertà di accettare la responsabilità o l'onere come un onore, e la libertà di adempiere alla responsabilità o dovere come un servizio. (È onore/responsabilità di Ra stare con quelli di questo pianeta per eliminare le distorsioni attribuite alla Legge dell'Uno.)

## IL CONTATTO DI RA: L'INSEGNAMENTO DELLA LEGGE DELL'UNO

**Orione** – Un impero di entità e complessi di memoria sociale che hanno scelto il percorso negativo. Mentre la Confederazione dei Pianeti è organizzata come una confederazione di alleanze che condividono il potere ed il servizio sulla base dell'unità di tutte le cose, il Gruppo di Orione si organizza sulla base del potere contro potere, stabilendo una scala gerarchica con i più potenti che controllano i meno potenti. La Confederazione insegna unità e servizio agli altri; l'Impero di Orione insegna separazione e servizio al sé. Lo fanno chiamandosi alla conquista, tentando di portare le entità ed i pianeti di terza densità nei loro ranghi utilizzando vari mezzi di manipolazione e asservimento. Questo viene fatto trovando e stabilendo un'élite e costringendo gli altri a servire tale élite. A causa dei problemi inerenti alla contrapposizione di potere contro potere, l'entropia spirituale li costringe a sperimentare la costante disintegrazione dei loro complessi di memoria sociale, quindi in qualsiasi momento il loro numero è forse un decimo di quello della Confederazione.

Vengono indicati come Orione perché i complessi di memoria sociale dalla costellazione di Orione ne sono al vertice e quindi comandano sugli altri membri. Non è chiaro se vi siano anche esseri positivi che provengano dalle stelle all'interno della costellazione di Orione.

**Ottava** – Il sistema di densità attraverso cui si muovono le entità ed i complessi di memoria sociale in evoluzione ha luogo all'interno di un ciclo più grande noto come ottava. Ogni ottava contiene sette densità con l'ottava densità che è la prima densità dell'ottava successiva. Ogni ottava è un battito cardiaco che dà i natali ad un nuovo universo che inizia con la prima densità e viene riassorbito all'ottava densità. Ciò che si apprende in un'ottava viene riportato nella successiva. Riconoscendo le limitazioni nella loro conoscenza, Ra ipotizza che vi sia un infinito numero di ottave, essendo le vie delle ottave senza tempo; cioè, ci sono sette densità in ogni creazione, all'infinito.

Dato che si può vedere come la creazione abbia alcune caratteristiche frattali, Ra a volte si riferisce a densità, sub-densità o addirittura certi cicli di esperienza individuali, come ad un'ottava. L'ottava è anche sinonimo dei termini *universo* e *creazione*.

**Personalità Magica** – Quando il sé superiore viene invocato in modo appropriato ed efficace per il proposito di una seduta, viene chiamato *personalità magica*. Al momento di questa invocazione, viene gettato un ponte fra spazio/tempo e tempo/spazio. Di conseguenza, il sé superiore sperimenta direttamente il catalizzatore di terza densità



## IL CONTATTO DI RA: L'INSEGNAMENTO DELLA LEGGE DELL'UNO

per la durata della seduta. E il sé di terza densità prende su di sé qualcosa di una veste di una personalità di coscienza che dona potere e percezione magici.

**Piani Interiori** – Mentre gli umani che nei loro corpi fisici sperimentano l'incarnazione nel mondo fisico si trovano nello spazio/tempo o *piani esterni*, la porzione non fisica dell'esperienza di terza densità si trova nel tempo/spazio, o *piani interiori*. I piani interiori si sperimentano anche fra le incarnazioni nella revisione e nella guarigione dell'incarnazione precedente e nella pianificazione dell'incarnazione a venire. Vi si accede anche nello stato onirico ed in altre modalità di coscienza non ordinaria.

**Polarità (In Coscienza)** – Allo scopo di graduarsi con successo dalla terza densità, la coscienza può e deve diventare polarizzata verso un polo o verso l'altro: il “servizio agli altri” o il “servizio al sé.” Il proposito della polarità è di sviluppare e galvanizzare lo sviluppo della volontà e della fede, creando un'esperienza più vivida ed intensa del Creatore che conosce sé stesso. Definita l'asse intorno alla quale gira la creazione, le densità superiori compiono il loro lavoro grazie alla polarità ottenuta in questa scelta, fino alla sesta densità quando le polarità vengono rilasciate.

La Legge dell'Uno non strizza l'occhio né alla luce né all'oscurità, ma è disponibile per il servizio agli altri e per il servizio al sé. In sesta densità, la densità dell'unità, i percorsi positivo e negativo devono necessariamente assorbirsi l'uno nell'altro perché tutto ora deve essere visto come amore/luce e luce/amore. Questo non è difficile per la polarità positiva, che invia amore e luce a tutti gli altri-sé. È abbastanza difficile per le entità polarizzate nel servizio-al-sé perché ad un certo punto la polarità negativa viene abbandonata.

**Pozzo di Indifferenza** – Essendo il percorso spirituale basato sulla scelta fra polarità positive e negative, il pozzo di indifferenza è lo stato di chi rimane non polarizzato e non raggiunge la trasformazione accordata compiendo la Scelta. È uno stato in cui si è meno che consci e senza potere, una cieca ripetizione degli schemi. Quando non sceglie nessuno dei due percorsi, l'entità continuerà a ricevere catalizzatore fino a che non si forma una propensione verso l'accettazione e l'amore oppure verso la separazione ed il controllo.

**Programmazione (Incarnativa)** – Prima che un'entità diventi consciamente consapevole del percorso dell'evoluzione spirituale, l'incarnazione è automatica ed il catalizzatore è generalmente di natura casuale. Quando l'entità diventa consapevole

## IL CONTATTO DI RA: L'INSEGNAMENTO DELLA LEGGE DELL'UNO

del meccanismo dell'evoluzione spirituale (nel momento dell'attivazione del centro di energia del raggio verde), l'entità stessa, prima dell'incarnazione, organizzerà e posizionerà quelle lezioni e quelle entità necessarie per la massima crescita ed espressione della polarità nell'esperienza incarnativa. Tale programmazione può comprendere: predisposizioni genetiche, selezione dei genitori e della famiglia, circostanze di vita, il periodo di tempo in cui l'incarnazione avrà luogo, caratteristiche della personalità, lezioni di polarità, bilanciamento fra amore e saggezza, ecc.

**Quarantena** – Approssimativamente 75.000 anni fa, quelli che Ra chiama i Guardiani hanno trasferito il materiale genetico della popolazione Marziana di terza densità dalla loro casa distrutta alla Terra. Questo è stato visto come uno scavalco del libero arbitrio, così dai Guardiani è stata istituita una quarantena intorno alla Terra all'inizio del ciclo maestro di terza densità di 75.000 anni. La quarantena previene interferenze da entità di altre densità eccezion fatta per due circostanze: una, il Concilio accorda il permesso di infrangere la quarantena, o due, un'entità negativa trae vantaggio dall'effetto finestra.

**Ra** – Un complesso di memoria sociale che si è evoluto sul pianeta Venere, sperimentando lì la terza densità 2,6 milioni di anni fa, da allora hanno lasciato il pianeta e sono attualmente al livello della sesta densità di evoluzione. Il loro scopo principale è di insegnare la Legge dell'Uno in risposta alla chiamata al servizio inoltrata da questo pianeta. Hanno fatto dei tentativi storici per questo, compreso interagire con gli Egizi. I loro insegnamenti, tuttavia, sono stati distorti dalle persone di quel tempo, dunque attualmente il loro scopo principale è di guarire quelle distorsioni attribuite alla Legge dell'Uno.

**Raccolto, Generale (Graduazione)** – Il punto di transizione fra le densità all'interno di un'ottava che opera secondo quanto può essere percepito come un quadrante tridimensionale simile a quello di un orologio esteso per l'intera galassia. Dato che ogni galassia ruota o si muove a spirale, ogni sistema solare ed ogni pianeta che lo costituisce si muove attraverso le densità di esperienza programmate. I cicli si muovono precisi come lo scoccare dell'ora. Al completamento di una densità, o di un ciclo al suo interno, quelli che hanno appreso con successo la lezione di quel ciclo vengono raccolti in modo da poter accertare se sono pronti per graduarsi alla densità successiva. Questo forse è un po' analogo al superamento di un esame finale al termine di una classe scolastica allo scopo di accedere alla classe successiva.

**La Scelta** – La funzione primaria dell'intensissima e brevissima esperienza di terza densità è quella di compiere una Scelta: scegliere e dedicare il sé al percorso positivo del servizio agli altri o al percorso negativo del servizio al sé. Se il catalizzatore di terza densità viene usato con successo per compiere la Scelta, ovvero, polarizzare e dare una tendenza alla coscienza (misurata dal ritmo vibratorio del 51% del servizio agli altri e del 95% del servizio al sé), allora al momento del raccolto l'entità verrà graduata dalla terza alla quarta densità.

**Sé Non Manifesto** – Il sé che non necessita di un altro-sé al fine di manifestare o agire; cioè quello che esiste e compie il proprio lavoro senza fare riferimento o avere aiuto da altri-sé. Meditazione, contemplazione e bilanciamento interiore di pensieri e reazioni sono le attività del sé non manifesto, mentre cose come il dolore o la malattia sono i catalizzatori del sé non manifesto. In magia, un individuo lavora con il proprio sé non manifesto nel corpo, nella mente e nello spirito; la mistura dipende dalla natura del lavoro.

**Sé Superiore (Superanima)** – Un essere oltre la polarità nella media sesta densità che esiste con la piena comprensione dell'accumulo delle esperienze dell'entità. Operando da quello che noi consideriamo il nostro futuro, il sé superiore sei tu nella media sesta densità: il risultato finale di tutto lo sviluppo da te sperimentato fino a quel punto. Ogni entità– positiva, negativa o indecisa– ha un sé superiore. Qualunque guida si riceva dal sé superiore può essere interpretata sotto una luce positiva o negativa a seconda della polarità del cercatore, sebbene sia improbabile che l'entità negativa, separata da sé stessa, cerchi tale guida.

Il sé superiore opera anche in modo ravvicinato con l'entità fra un'incarnazione e l'altra, aiutando l'entità ad ottenere la guarigione delle esperienze che non sono state apprese in modo appropriato, ed assistendo nella programmazione di ulteriori esperienze di vita. Qualunque sia la sua attività, tuttavia, il libero arbitrio dell'entità incarnata è predominante nel servizio che offre.

**Servizio agli Altri (Percorso Positivo)** – Uno dei due percorsi della polarità scelti nell'esperienza di terza densità. Chiamato anche *il percorso di ciò che è*; amore, accettazione e radiosità sono i segni distintivi del percorso positivo. Il percorso positivo cerca di comprendere l'unità di tutte le cose e gira attorno alla comprensione, alla sperimentazione, all'accettazione ed alla fusione del sé con il sé e con l'altro-sé, ed infine con il Creatore. Nel desiderio di servire gli altri c'è il fondamentale rispetto del

## IL CONTATTO DI RA: L'INSEGNAMENTO DELLA LEGGE DELL'UNO

libero arbitrio di tutti gli esseri e dunque l'entità positiva attende la chiamata al servizio, servendo solo laddove richiesto. Il modo migliore di servire gli altri è il costante tentativo di cercare di condividere l'amore del Creatore così come è conosciuto nel sé interiore. Questo percorso tenta di aprire e bilanciare l'intero spettro dei centri di energia.

**Servizio al Sé (Percorso Negativo)** – Uno dei due percorsi della polarità scelti nell'esperienza di terza densità. Chiamato anche *il percorso di ciò che non è*; controllo, manipolazione e assorbimento sono i segni distintivi del percorso negativo. Questo percorso si basa su separazione e su manipolazione, violazione e asservimento del libero arbitrio di tutti gli altri sé per il beneficio del sé. Questo necessita dell'omissione e della negazione dell'amore universale, o del centro di energia del raggio verde. Mancando quindi di empatia, l'entità del servizio-al-sé non attende la chiamata al servizio ma si chiama da sola alla conquista.

**Sintonizzazione** – Portare in armonia, reminiscenza della sintonizzazione di uno strumento musicale. Include attività come portare i centri di energia in un bilanciamento armonioso e sintonizzare il sé per pareggiare la vibrazione di un contatto per la canalizzazione.

**Spazio/Tempo e Tempo/Spazio** – Lo **spazio/tempo** è il reame fisico visibile che noi sperimentiamo ora come esseri incarnati coscienti. Questo è il reame della fisica e dei proverbiali cinque sensi. Il **tempo/spazio** è il reame invisibile, metafisico, altrimenti noto come piani interiori. Questo è il reame dell'intenzione e dell'inconscio. La terminologia è probabilmente basata sulle teorie fisiche di Dewey Larson, usate da Don e Ra per integrare questa comprensione scientifica con la comprensione spirituale.

Spazio/tempo e tempo/spazio sono sistemi complessi e completi che formano gli aspetti fondamentali della nostra illusione. Essi condividono una relazione inversa dovuta alla disparità fra tempo e spazio. Nello spazio/tempo è l'orientamento spaziale della materia a creare un tessuto tangibile per l'illusione. Nel tempo/spazio, la disparità viene traslata sulla proprietà del tempo.

Queste distinzioni fra spazio/tempo e tempo/spazio, per come le comprendiamo noi, non hanno peso eccetto che in terza densità. Comunque, la quarta, quinta e fino ad un certo punto la sesta densità operano all'interno di un certo sistema di spazio/tempo e tempo/spazio polarizzati.

## IL CONTATTO DI RA: L'INSEGNAMENTO DELLA LEGGE DELL'UNO

Nota: Ra usa il termine “tempo/spazio” anche per indicare il trascorrere del tempo di orologio e calendario per come li conosciamo noi.

**Spirale di Luce Ascendente** – Chiamata comunemente “prana”, questa luce è l'energia onnipresente del Creatore che si irradia verso l'esterno da tutti i punti nello spazio. Il termine “ascendente” non è un'indicazione di direzione, ma un'indicazione del concetto di ciò che si protende verso la fonte di amore e luce (il Creatore). È tramite questa luce che noi progrediamo nell'evoluzione verso il Creatore, e può essere richiamata ed attratta dall'uso della volontà di cercare la luce. Diverse forme geometriche, come quella della piramide, possono imbrigliare questa luce per vari propositi.

**Stato di Trance o Canale in Trance** – Nel contesto del contatto con Ra, lo stato in cui il complesso mente/corpo/spirito dello strumento lasciava il corpo fisico e permetteva a Ra di parlare attraverso di esso in un modo teoricamente non distorto dalla presenza delle propensioni personali dello strumento. In questo stato lo strumento era inconscio e si svegliava senza alcun ricordo delle informazioni che erano appena passate attraverso di lei.

**Tarocchi** – Un sistema di 22 immagini (Gli Arcani Maggiori) sviluppati per la prima volta da Ra durante la loro esperienza di terza densità e successivamente passate da Ra agli Egizi, è usato come strumento di studio della mente archetipica e per sviluppare la personalità magica. Ra suggerisce che gli Arcani Maggiori non vengano usati come metodo di divinazione ma piuttosto come mezzo per studiare la mente archetipica, e per ottenere conoscenza del sé da parte del sé allo scopo di entrare in un momento presente più profondo e più acutamente compreso.

**Trasferimento di Energia Sessuale** – Il trasferimento di energia in generale è il rilascio di potenziali differenze di energia attraverso uno spazio potenziato. Il trasferimento di energia sessuale è il trasferimento di energia durante un rapporto sessuale fra due entità sessualmente polarizzate che dipende dal rapporto del principio maschile/femminile. Sono possibili sia i trasferimenti di energia sessuale positivi sia quelli negativi. Il trasferimento di energia positivo richiede che entrambe le entità vibrino al livello del raggio verde. Nel trasferimento positivo, il maschio avrà offerto la scarica di energia fisica alla femmina, e la femmina scaricherà la propria riserva di energia mentale ed emozionale. Il trasferimento è reciprocamente rilevante e rinforzante, ed offre la possibilità di polarizzazione e di servizio. Con un attento

## IL CONTATTO DI RA: L'INSEGNAMENTO DELLA LEGGE DELL'UNO

sviluppo questo trasferimento detiene anche la possibilità di aprire il portale e di sperimentare la comunione sacramentale con il Creatore.

**Uno Pensiero Originale/Pensiero Originale** – Tutte le cose, tutta la vita, tutta la creazione è parte dell'Uno Pensiero Originale. In ogni ottava questo Pensiero Originale contiene il raccolto di tutta l'esperienza del Creatore da parte del Creatore nelle ottave precedenti. Per esempio, il raccolto dell'ottava precedente nella nostra ottava attuale è stata l'efficienza della polarità maschio/femmina, e il Creatore di Amore manifestato in mente, corpo e spirito.

**Velo** – Un aspetto della coscienza e dell'esperienza che potrebbe essere descritto come la separazione della mente conscia da quella inconscia, la qual cosa produce la velatura della nostra coscienza anche dalla vera natura del Creatore. Il velo esiste come risultato di un esperimento delle prime creazioni dei sub-Logos. Questo si riferisce alla “estensione del libero arbitrio” e ha prodotto un aumento tanto significativo nel libero arbitrio da far ritenere che le entità non velate fossero prive del libero arbitrio. Prima di questa implementazione, le entità non velate progredivano molto lentamente nel sentiero dell'evoluzione spirituale, poiché la condizione non velata era improduttiva per la polarizzazione. Il velo era così efficace nell'aumentare la polarizzazione che è stato adottato da tutti il sub-Logos successivi. Le condizioni create dal velo hanno prodotto quello che Ra definisce come la Scelta, il proposito cruciale dell'esperienza di terza densità.

Il velo è semi-permeabile, e mentre il progressivo sollevamento del velo è il lavoro di terza densità, il suo completo sollevamento non lo è.

**Vero Colore** – La frequenza che è la base di ogni densità, ogni colore con caratteristiche vibratorie specifiche sia nello spazio/tempo sia nel tempo/spazio. È la vibrazione di base di una densità che viene poi sovrapposta e sfumata dai vari livelli vibratorii all'interno di quella densità, e dall'attrazione verso la vibrazione della densità di vero colore successiva.

**Vibrazione** – Un termine utilizzato per riferirsi a: densità o sub-densità; ai suoni, alle parole o ai nomi; allo stato della mente; al contatto canalizzato; all'essenza generale dell'entità, schema di comportamento, schema di distorsioni, progresso dell'evoluzione spirituale o processi di pensiero; allo stato metafisico di un luogo; allo stato metafisico di un pianeta e delle persone sul pianeta; alla vibrazione o al movimento in fisica, in particolare nella Teoria dei Sistemi Reciproci di Dewey

## IL CONTATTO DI RA: L'INSEGNAMENTO DELLA LEGGE DELL'UNO

Larson. Ra indica che tutto ciò che è manifesto è una vibrazione, ad iniziare dal fotone stesso.

**Volontà** – Puro desiderio; la motivazione, o impeto all'interno di un individuo che diviene risvegliata e imbrigliata quando viene direzionata verso il servizio e la ricerca spirituale. La volontà può anche essere vista come l'attrazione verso la linea spiraliforme ascendente di luce che guida l'evoluzione spirituale. È la singola misura della velocità e della meticolosità dell'attivazione e del bilanciamento dei vari centri di energia. La volontà può essere conscia o inconscia, e l'utilizzo inconscio della volontà può depolarizzare l'individuo nella sua ricerca. La facoltà della volontà è stata enormemente potenziata dal velo. Insieme alla fede, la volontà del cercatore è un aspetto vitale dei molti aspetti del servizio e della ricerca, dal semplice utilizzo del catalizzatore per l'evoluzione all'apertura del portale verso l'infinito intelligente.

**Vortice di Possibilità/Probabilità** – Un termine usato da Ra per descrivere possibili esperienze e scenari nel futuro (per come lo comprendiamo noi). Alcuni vortici o possibilità possono essere più forti di altri, avendo una maggiore probabilità di svilupparsi in base alle scelte di libero arbitrio delle entità coinvolte ed agli schemi esistenti del momentum e dell'energia. Ciascun complesso di possibilità/probabilità ha un'esistenza grazie alle infinite opportunità. Una profezia può essere considerata una visione dei vari vortici di possibilità/probabilità, con i vortici più forti che sono percepibili più prontamente. Si deve comprendere che il valore della profezia è solamente quello di esprimere delle possibilità.

*Glossario creato da Austin Bridges e Gary Bean*

*Queste definizioni non sono intese come definitive o autorevoli.*

*Per un esame più approfondito di questi termini, si veda la Concept Guide nella Resource Series.*

## NOTE A PROPOSITO DELL'INDICE

L'indice che segue è pensato unicamente per favorire uno studio approfondito del materiale de *Il Contatto di Ra*, e come tale differisce dai formati di indice standard in parecchi modi.

- I numeri di riferimento puntano al particolare numero di *sessione* e *domanda* in cui si trova l'informazione rilevante e non al numero di pagina.
- Le voci sono elencate in ordine alfabetico, sebbene alcune delle voci secondarie siano ordinate in base al loro contesto concettuale presentato nel materiale. (Per esempio, i centri di energia sono elencati dal Rosso, all'Arancione, al Giallo, ecc., all'interno della voce sui centri di Energia.)
- I riferimenti elencati non sono limitati solamente alle Domande e Risposte in cui il termine viene menzionato, ma anche in quelle che possono non contenere il termine ma ne discutono il concetto.
- Questo indice in particolare è specifico per il Volume 1 de *Il Contatto di Ra*, e contiene solo riferimenti alle sessioni contenute in queste pagine. Il Volume 2 contiene un indice altrettanto parziale. Ogni voce con riferimenti contenuti solo nell'altro volume è comunque inclusa con un rimando a quel volume. Un indice completo ed unificato che elenca i riferimenti di tutte le 106 sessioni del contatto con Ra è disponibile come fascicolo a parte.

Questo indice è il più comprensivo possibile entro le capacità dei molti individui che hanno contribuito alla sua creazione e perfezionamento. Contiene 590 termini in totale (compresi i primari, secondari e terziari), 81 espressioni alternative, 114 termini associati con "vedi anche" e 60 riferimenti "vedi", con un elenco di oltre 9.000 domande e risposte totali. Per quanto esteso sia, questo indice deve essere considerato come un costante lavoro in corso e riceverà aggiornamenti successivi nelle future edizioni.

Insieme ai volontari, abbiamo scoperto che leggere tutte le domande e risposte concernenti un singolo termine è uno dei modi più efficaci per approfondire lo studio di questo materiale.



## INDICE

<b>Abilità Paranormale</b>	65.6, 88.23
<b>Acqua</b>	57.9, 58.15, 59.7, 60.11, 78.29, 88.23, 89.20, 106.4-5  <u>Acqua Benedetta (per Pulizia o da Bere)</u> 95.4-7, 96.14, 101.7, 106.9, 106.21  <u>Acqua Turbinante</u> 75.9, 80.0, 82.2, 84.5, 89.45, 91.38, 92.3, 93.24, 95.28, 99.11, 100.2-3, 104.2, 106.22
<b>Adepto</b>	57.24, 59.17, 61.3, 61.13, 64.10-13, 65.20, 67.28, 69.3, 69.10, 69.18, 69.20, 71.15-17, 72.17, 73.2-10, 73.14, 73.19-20, 74.4, 74.6, 74.8-11, 74.13, 74.16, 75.23-24, 75.27-29, 75.31-32, 75.38, 76.4, 78.32, 80.4, 80.8-15, 80.18-20, 83.16, 83.18, 84.20, 85.11, 85.16, 86.7, 88.12, 89.19, 89.29, 90.29, 91.34-37, 92.8, 92.12, 93.10, 93.14-18, 95.27, 97.9, 99.7, 99.10, 100.13  <u>Ciclo dell'Adepto</u> 61.2-4, 64.10-13  <u>Rituale dell'Adepto</u> 73.7-8, 73.10, 74.4, 89.19, 89.44  <u>Servizi dell'Adepto</u> 74.9-11, 74.16  <u>Strumenti dell'Adepto</u> 58.3, 76.9, 88.24, 90.29, 91.35, 97.9
<b>Aglione</b>	95.4, 95.6
<b>Agopuntura</b>	[Nessuna voce nel Volume 2]
<b>Akhenaten</b>	[Nessuna voce nel Volume 2]
<b>Alba Dorata</b>	69.22
<b>Albero della Vita</b>	74.4, 76.9, 76.12
<b>Alchimista (Archetipo)</b>	Vedi "Archetipi, Grande Via del Corpo"
<b>Allergia</b>	63.3, 83.2, 84.2-3, 97.15, 97.20, 98.3-5, 98.15, 99.1-2, 101.4, 102.16, 105.2, 105.11, 106.3-5
<b>Allopatrica, Guarigione</b>	Vedi "Guarigione, Allopatrica"
<b>Alta Sacerdotessa (Archetipo)</b>	Vedi "Archetipi, Potenziatore della Mente"
<b>Altro-Sé</b>	58.6, 60.8, 60.16, 61.6, 61.10, 64.5, 66.8-9, 67.7, 67.21, 68.18, 69.17, 71.5, 73.22, 74.9, 74.11, 76.3, 80.11, 82.17, 83.18, 83.27, 85.8, 86.20, 86.22, 87.21, 90.26, 99.8, 101.2, 101.8, 105.2
<b>Amanti (Archetipo)</b>	Vedi "Archetipi, Trasformazione della Mente"
<b>Amore</b>	Vedi "Compassione" "Distorsione, Seconda," & "Logos"
<b>Amore/Luce</b>	65.12, 78.25, 87.6, Vedi anche "Luce/Amore"
<b>Anak</b>	[Nessuna voce nel Volume 2]
<b>Angeli</b>	69.5, 90.4, 106.7, Vedi anche "Guide"
<b>Anima</b>	59.5, 72.5

## IL CONTATTO DI RA: L'INSEGNAMENTO DELLA LEGGE DELL'UNO

<b>Animali Domestici</b>	[Nessuna voce nel Volume 2]
<b>Ankh</b>	<i>Crux Ansata</i> 63.32, 92.24, 92.29-30, 93.24, 94.26-27, 95.27, 96.16-17, 96.19, 96.21
<b>Anzianità di Vibrazione</b>	57.12, 61.2, 65.5, Vedi anche "Reincarnazione"
<b>Apprendere/Insegnare</b>	57.29, 58.23, 60.9, 60.16, 71.6, 73.16, 73.22, 74.4, 74.11, 76.6, 76.8, 76.12, 77.23, 82.14, 83.3, 86.7, 89.18, 89.22, 89.25, 90.29, 93.16, 93.23, 94.14, 99.6, Vedi anche "Insegnare/Apprendere"
<b>Arca dell'Alleanza</b>	60.17, 60.19
<b>Archetipi</b>	<p><i>Complessi di Concetto</i></p> <p><u>1) Matrice</u>  <i>Matrice della Mente</i>            74.4, 78.10-11, 78.33-34, 79.17, 79.20-23, 79.42, 87.28, 88.24, 89.21, 90.30, 91.17-34, 92.9, 92.13, 92.18, 92.34  <i>Matrice del Corpo</i>            78.11, 79.17, 79.20, 88.24, 92.18  <i>Matrice dello Spirito</i>            78.11, 79.17, 79.20, 80.8-15, 88.24</p> <p><u>2) Potenziatore</u>  <i>Potenziatore della Mente</i>            74.4, 78.10-11, 78.34, 79.17, 79.20-24, 79.29, 79.42, 86.6-7, 87.28, 91.17, 92.9, 92.11-12, 92.18-35  <i>Potenziatore del Corpo</i>            78.11, 79.20, 87.28, 92.18  <i>Potenziatore dello Spirito</i>            78.11, 79.20, 80.13-15</p> <p><u>3) Catalizzatore</u>  <i>Catalizzatore della Mente</i>            78.35-36, 79.35, 93.7-13, 93.18-20, 94.11, 96.20  <i>Catalizzatore del Corpo</i>            81.11, 93.11-12  <i>Catalizzatore dello Spirito</i>            80.10, 80.13, 80.15, 93.11-12</p> <p><u>4) Esperienza</u>  <i>Esperienza della Mente</i>            78.37, 79.35, 94.11-16, 94.18-21, 94.23-30, 95.20-27, 96.21  <i>Esperienza del Corpo</i>            81.12  <i>Esperienza dello Spirito</i>            80.8, 80.10, 80.15</p> <p><u>5) Significatore</u>  <i>Significatore della Mente</i>            78.10-12, 78.17-20, 79.18-20, 79.36-38, 79.42, 80.0, 83.19, 88.17, 88.24, 89.26, 92.14-15, 92.18, 92.34, 97.10-13, 97.16-18, 99.7, 103.11, 103.13  <i>Significatore del Corpo</i></p>

## IL CONTATTO DI RA: L'INSEGNAMENTO DELLA LEGGE DELL'UNO

	<p>78.17-20, 79.19-20, 83.19-20, 88.17, 89.26, 92.18            Significatore Spirito            78.17-20, 79.19-20, 80.16-18, 83.19, 88.17, 89.26</p> <p><u>6) Trasformazione</u>  <i>Trasformazione della Mente</i>            79.39-40, 99.8, 99.10, 100.6  <i>Trasformazione del Corpo</i>            81.13  <i>Trasformazione dello Spirito</i>            80.19-20</p> <p><u>7) Grande Via</u>  <i>Grande Via della Mente</i>            79.41, 92.17, 100.7-11, 100.13, 103.10-15  <i>Grande Via del Corpo</i>            81.14, 103.11  <i>Grande Via dello Spirito</i>            80.21-22, 103.11</p> <p><u>8) La Scelta</u>            67.30, 77.12-16, 79.31, 88.16, 89.26, 91.16, 95.27, <i>Vedi anche "Scelta, La"</i></p> <p><u>Tarocchi</u>            76.6-7, 76.9, 76.12, 77.11-14, 77.21-23, 78.11-12, 78.19-20, 78.30, 78.37,            79.16, 79.29-31, 79.34, 88.13-24, 89.14-15, 89.19, 89.21-26, 91.19, 92.7-8,            92.11, 92.20, 93.7, 93.15-17, 93.21, 96.12, 96.15, 99.6, 100.6, 105.13</p>
<b>Armageddon</b>	[Nessuna voce nel Volume 2]
<b>Armatatura di Luce</b>	57.6, 57.12, 66.5, 102.2, 106.22
<b>Armi (Raggio di Particelle e Psicotronico)</b>	65.8
<b>Armonia</b>	57.9, 57.34, 60.5, 60.18, 60.20, 61.5, 62.13, 64.8, 65.12, 66.3, 67.28, 67.31, 68.16, 69.6, 71.14, 71.21, 75.28, 77.9, 77.17, 80.4, 85.11, 87.6, 88.14, 89.35, 91.38, 92.3, 92.5, 94.9, 95.2, 95.4, 95.16, 96.4, 96.22, 97.6, 99.5, 99.11, 100.15, 101.2, 101.8, 103.8, 103.20, 104.4, 105.4, 105.22, 106.5, 106.13, 106.17
<b>Arrendersi</b>	64.16, 66.15, 84.4
<b>Astrologia</b>	61.2-4, 64.13, 76.6, 76.9, 76.12, 88.23, 89.21, 91.19, 91.25, 92.7, 92.26, 92.29, 93.8, 93.17-18, 96.15, 96.18, 96.21, 97.9, 100.10, 100.13
<b>Astronomia</b>	Vedi "Scienze, Astronomia"
<b>Atlantide</b>	57.28
<b>Attivare</b>	58.3, 62.29, 63.8, 63.14, 63.17, 63.19, 63.24-25, 63.32, 65.18-19, 66.7, 66.14, 72.17, 74.3, 75.19, 75.24, 79.20, 83.18, 86.7, 91.35, 92.17, 95.19, 97.15
<b>Attrarre</b>	57.14, 57.33, 59.6-7, 67.7, 67.27, 68.14, 69.3, 72.7, 76.2, 76.9, 80.5, 87.28, 92.20, 94.14, 95.4, 95.6
<b>Aura</b>	Violazione dell'Aura 69.19, 90.4
<b>Auto-Acettazione</b>	57.33, 60.4, 60.8, 66.9, 74.11, 75.13, 82.3, 85.16, Vedi anche "Autostima"

## IL CONTATTO DI RA: L'INSEGNAMENTO DELLA LEGGE DELL'UNO

<b>Auto-Conscio</b>	<i>Auto-Coscienza, Auto-Consapevole, Auto-Consapevolezza</i> 13.21, 14.1, 15.12, 19.3, 19.11, 20.4, 30.1-2, 34.14, 35.4, 36.14, 40.3, 41.10, 41.16, 41.19, 41.21, 48.8, 50.5, 75.23, 78.33, 79.20, 82.12, 83.10, 90.9-10, 92.10-11
<b>Autostima</b>	103.8, Vedi anche "Auto-Accettazione"
<b>Bambini</b>	63.16, 63.18, 66.14, 90.13
<b>Bibbia</b>	87.3
<b>Bigfoot</b>	64.17, 64.19
<b>Bilanciamento</b>	<i>Bilanciare</i> 57.6, 57.13, 57.24, 60.8, 67.3, 67.11-12, 67.20, 68.12, 71.5, 71.7, 72.8, 74.8, 78.10, 81.8, 83.16, 85.16, 90.3, 95.2  <u>Bilanciare/Lavoro di Bilanciamento (Archetipo)</u> Vedi "Archetipi, Matrice del Corpo"  <u>Bilanciamento del Corpo</u> 61.6, 61.10, 64.20, 88.6  <u>Bilanciamento dello Spirito</u> [Nessuna voce nel Volume 2]  <u>Esercizi di Bilanciamento &amp; Centri di Energia</u> 57.6, 57.13-14, 57.24, 57.33, 58.3-7, 60.8, 61.6, 61.10-11, 64.6, 66.8, 74.6, 74.8-9, 75.35, 80.4, 85.16, 86.7, 104.2-3
<b>Biologia</b>	Vedi "Scienze, Biologia"
<b>Bioritmo</b>	61.2-4, 64.10-14, 89.4-5
<b>Blocco del Centro d'Energia</b>	58.5, 60.31, 73.19, 74.6, 84.9-10, 84.18-19, 86.7, 86.11, 87.18-19, 87.21, 91.35, 98.5, 102.2, 102.9, 102.11, 103.5
<b>Buco</b>	65.2
<b>Buco Nero</b>	[Nessuna voce nel Volume 2]
<b>Caldea</b>	76.6, 88.22
<b>Cambiamenti Terrestri</b>	57.13, 65.9-10, 65.15, 84.7, Vedi anche "Raccolto"
<b>Canale a Fascio Stretto</b>	Vedi "Canale Trance"
<b>Canale, Trance</b>	<i>Fascio Stretto</i> 60.24-25, 61.12, 62.1, 62.10, 62.14, 62.20, 62.23, 62.25, 64.5, 65.4, 68.4-7, 68.11, 69.3-7, 69.18-19, 72.5, 72.17, 74.3, 74.19, 75.8, 75.33-34, 79.4-5, 81.3-10, 83.2, 84.8, 85.2, 85.17, 85.19-20, 86.23, 88.5, 88.10, 89.2, 89.6-7, 89.16, 91.7-11, 94.3, 94.7, 94.9, 97.15, 102.20, 103.3, 103.8, 106.9, Vedi anche "Metodologia del contatto di Ra"
<b>Cancro</b>	60.20, 98.9, 98.14-15
<b>Caos</b>	78.29, 83.14
<b>Capelli</b>	69.0, 75.33-34, 106.4
<b>Carro (Archetipo)</b>	Vedi anche "Archetipi, Grande Via della Mente"
<b>Cassiopea</b>	[Nessuna voce nel Volume 2]
<b>Casuale</b>	61.7, 62.21, 64.16, 66.33, 67.20, 83.3, 83.5, 84.22, 90.15, 92.11, 95.19, 95.24-26, 101.3
<b>Catalizzatore</b>	60.20, 61.2, 61.4, 61.7, 61.9, 64.8, 64.15-16, 64.20, 65.15, 66.9, 66.13-14, 66.32-34, 73.10-37, 76.21, 78.36, 80.13-15, 81.11-13, 83.3, 83.18, 83.26-27,

## IL CONTATTO DI RA: L'INSEGNAMENTO DELLA LEGGE DELL'UNO

	86.7, 86.20-21, 92.11, 92.13-14, 93.8, 93.10-12, 93.20, 94.10-12, 94.20, 94.22, 95.19, 95.24-26, 96.2, 99.10, 101.2-4, 103.4, 104.4, 104.16
<b>Catalizzatore (Archetipo)</b>	Vedi "Archetipo, Catalizzatore"
<b>Cayce, Edgar</b>	65.9
<b>Cefeo</b>	81.24
<b>Celibato</b>	[Nessuna voce nel Volume 2]
<b>Centro d'Energia Primario</b>	Vedi "Centri d'Energia, Primari"
<b>Centro di Energia</b>	57.6, 57.33, 60.31, 66.5, 71.15, 72.17, 73.10, 74.6, 75.23, 78.18, 84.11, 84.20, 86.7, 90.29  <u>Centri d'Energia Primari</u> [Nessuna voce nel Volume 2]  <u>Centro d'Energia del Raggio Rosso</u> 57.6  <u>Centro d'Energia del Raggio Arancione</u> 75.23, 84.18-19, 85.11  <u>Centro d'Energia del Raggio Giallo</u> 66.5, 66.9, 66.14, 70.17, 75.24, 82.25, 84.18-19, 85.11, 87.22-23, 102.2, 102.11, 105.13  <u>Centro d'Energia del Raggio Verde</u> 57.6-7, 66.5, 72.17, 73.17, 73.22, 74.19, 75.24, 78.37, 83.3, 83.14, 83.18, 84.9, 84.11-13, 84.16, 84.18, 84.20-21, 85.16, 86.7, 86.20, 87.11, 87.21  <u>Centro d'Energia del Raggio Blu</u> 66.5, 72.17, 75.24, 83.14, 84.20-21, 91.35  <u>Centro d'Energia del Raggio Indaco</u> 57.33, 58.19, 58.23, 71.15, 73.10, 73.13, 73.19, 74.6, 74.8, 74.11, 84.21, 89.29, 91.35, 101.2, 103.4-5, 105.2  <u>Centro d'Energia del Raggio Viola</u> 57.6, 58.23-24, 72.17, 73.7, 73.13, 84.20-21, 85.20  <u>Ottavo Centro d'Energia</u> [Nessuna voce nel Volume 2]
<b>Cercatore</b>	57.33, 60.18, 66.5, 66.9, 66.12-13, 67.30, 75.23, 76.9, 83.16, 84.20, 85.19, 88.17, 94.9, 95.24, 97.9, 99.8
<b>Cervello</b>	61.13
<b>Chakra</b>	Vedi "Centro di Energia"
<b>Chiamata</b>	60.27, 62.20, 65.7, 67.28, 68.5, 72.8, 73.3, 73.8, 74.12-13, 80.14, 81.25, 85.4, 87.6, 89.39, 90.3, Vedi anche "Legge dei Quadrati"
<b>Cibo</b>	64.4, 65.9, 77.8, 77.10, 81.10, 83.28, 85.2, 88.19, 98.5, 99.1-2, 102.2, 102.5, 102.9-10, 102.12-16, 104.4
<b>Ciclo Maestro</b>	59.5, 69.12, Vedi anche "Ciclo Maggiore"

## IL CONTATTO DI RA: L'INSEGNAMENTO DELLA LEGGE DELL'UNO

<b>Ciclo Maggiore</b>	[Nessuna voce nel Volume 2], Vedi anche “Ciclo Maestro”
<b>Cina</b>	[Nessuna voce nel Volume 2]
<b>Colori</b>	57.12, 58.20, 59.23, 62.29, 63.25, 63.28, 64.4, 67.6, 67.11, 74.4, 77.17, 78.18, 81.3, 85.11, 92.22, 92.34, 93.8, 94.16, 94.18, 94.23, 97.12-13, 97.17, 99.11
<b>Combustione Spontanea</b>	[Nessuna voce nel Volume 2]
<b>Compassione</b>	<i>Amare, Amore del Raggio Verde, Amore Incondizionato, Amore Universale, Vibrazione d'Amore</i> 59.3, 60.3, 60.8, 61.6, 61.11, 62.26, 63.5, 63.8, 63.14, 64.6, 65.11, 67.11-13, 70.22, 75.2, 75.14-15, 75.32, 75.39, 81.23, 83.18, 84.4, 85.11, 85.16, 86.7, 89.29, 89.35-39, 99.5
<b>Complesso</b>	79.42, 83.19-20, 89.20  <u>Complesso Corporeo</u> Vedi “Complesso Corporeo”  <u>Complesso di Coscienza</u> 61.2, 67.6, 67.13-15, 68.6-7, 74.4, 75.24, 78.11, 78.33, 78.37, 79.20, 80.20, 82.7, 82.11-12, 84.8, 87.7, 91.33  <u>Complesso Mentale</u> Vedi “Complesso Mentale”  <u>Complesso Mente/Corpo/Spirito</u> Vedi “Complesso mente/Corpo/Spirito”  <u>Complesso Fisico</u> Vedi “Complesso Corporeo”  <u>Complesso Sociale</u> 64.15, 70.7, 71.14, 83.10, 83.14  <u>Complesso di Memoria Sociale</u> Vedi “Complesso di Memoria Sociale”  <u>Complesso di Vibrazione Sonora</u> Vedi “Complesso di Vibrazione Sonora”  <u>Complesso Spirituale</u> Vedi “Complesso Spirituale”
<b>Complesso Corporeo</b>	<i>Complesso Fisico</i> 58.3, 58.19, 59.17, 60.20, 61.2, 61.6-7, 61.10-11, 62.5, 62.28, 63.25, 63.27, 65.19, 65.22, 66.32-34, 67.23, 68.6, 69.5, 73.22, 76.20-21, 77.9, 77.17, 78.5, 78.10-12, 78.19, 81.14, 82.12, 82.14, 83.2, 83.5-6, 83.19-20, 83.22-23, 84.17, 86.12, 86.18, 86.20, 87.22-23, 88.17, 90.11-12, 90.18, 91.11, 92.19, 94.3, 94.10, 97.10, 99.10, 105.14, 105.16, 105.19-21, 106.4  <u>Complesso Corporeo del Raggio Rosso</u> [Nessuna voce nel Volume 2]

## IL CONTATTO DI RA: L'INSEGNAMENTO DELLA LEGGE DELL'UNO

	<p><u>Complesso Corporeo del Raggio Arancione</u> [Nessuna voce nel Volume 2]</p> <p><u>Complesso Corporeo del Raggio Giallo</u> 68.6, 74.3, 75.24, 79.9, 103.2-3</p> <p><u>Complesso Corporeo del Raggio Verde</u> 63.25, 63.27, Vedi anche “Corpo Astrale”</p> <p><u>Complesso Corporeo del Raggio Blu</u> 67.6, 67.15, Vedi anche “Corpo Devachanico”</p> <p><u>Complesso Corporeo del Raggio Indaco</u> 66.14, 70.14, 70.17, 71.6, Vedi anche “Corpo Eterico”</p> <p><u>Complesso Corporeo del Raggio Viola</u> [Nessuna voce nel Volume 2], Vedi anche “Corpo Buddico”</p> <p><u>Relazione del corpo con Mente e Spirito</u> 61.6-7, 77.9</p> <p><u>Porzione Sacramentale del Corpo</u> 86.20, 95.5</p> <p><u>Bilanciamento (e Conoscenza) del Corpo</u> Vedi “Bilanciamento, del Corpo”</p>
<b>Complesso dello Spirito</b>	<p>60.16, 60.26-27, 61.3, 61.7, 62.14, 63.13, 63.31, 66.9, 66.13, 66.22, 67.28, 67.30, 72.10, 73.22, 76.1, 76.8, 76.16, 77.12-13, 78.5, 78.10-12, 78.19, 79.4, 79.15, 79.17-18, 79.20, 80.3, 80.8-10, 80.13-20, 81.14, 83.19, 85.16, 88.17, 88.24, 90.30, 91.20, 91.25, 92.18-19, 92.24, 92.30, 93.8, 93.12, 93.18, 93.24, 94.7, 95.7, 95.16, 95.27, 97.16, 97.19, 98.7, 99.7, 105.20</p> <p><u>Spirito come Spola</u> 67.28, 67.30, 79.4, 80.14-15, 95.27, 105.20</p>
<b>Complesso di Memoria Sociale</b>	60.14, 60.16, 60.25-26, 62.16-17, 62.20, 64.6, 64.15, 65.17, 66.30, 69.5, 70.7, 78.23, 81.27, 83.28, 87.9, 87.12-15, 89.7, 89.12, 98.5, 105.11
<b>Complesso di Vibrazione Sonora</b>	<i>Complesso di Suono Vibratorio</i> 71.6, 74.12-19, 75.14, 75.17, 75.26-28
<b>Complesso Mentale</b>	<i>Mente</i> 61.2, 61.9, 61.13, 63.31, 64.4, 65.17, 66.34, 67.23, 67.30, 73.22, 76.8, 77.6, 77.12-13, 78.10-12, 78.19, 78.31, 78.33, 79.13, 79.37, 79.40-42, 81.14, 83.19, 84.13, 86.18, 86.20, 88.16-17, 90.14, 90.28-29, 92.19, 94.3, 94.11, 97.10, 106.4, 106.22
<b>Complesso Mente/Corpo/Spirito</b>	57.6, 57.9, 59.11, 60.16, 63.7, 63.14, 63.25, 63.28, 63.32, 64.10, 65.16-17, 65.19, 66.9, 66.12, 66.14, 67.4, 68.11-17, 69.7, 70.7-11, 70.14-15, 72.5-7, 72.10, 73.8-9, 73.21, 74.3, 76.1-2, 76.21, 77.10, 77.15, 77.17, 78.19-20, 79.6, 79.17, 79.19, 81.27, 82.12, 82.17*, 82.22, 83.16, 83.19, 84.4, 84.10, 86.7-10, 86.15, 86.18, 87.17, 87.22-23, 87.25, 88.17, 88.23, 90.6, 90.23, 90.28, 91.11,

## IL CONTATTO DI RA: L'INSEGNAMENTO DELLA LEGGE DELL'UNO

	92.11, 92.13, 92.17-19, 93.10-12, 94.10-11, 95.18, 95.25, 97.17, 98.5, 98.14, 100.9, 101.2, 105.4, 105.13-14, 105.16, 105.18-20
<b>Complesso Mente/Corpo/Spirito Totale</b>	73.10, 75.36
<b>Comprensione</b>	57.24, 60.16, 61.9, 68.3, 76.9  <u>Vibrazione della Comprensione</u> 84.4, Vedi anche “Densità, Quarta”
<b>Concetto</b>	77.12-13, 78.5, 78.32, 79.19-20, 79.29-30, 86.6, 88.16, 89.20, 90.12, 90.30, 97.9
<b>Concilio di Saturno</b>	60.25, 70.15
<b>Condizionamento</b>	89.2, 89.7
<b>Confederazione dei Pianeti</b>	60.17, 60.24-27, 65.15, 66.2, 67.4, 69.18, 89.5-7, 100.4, Vedi anche “Erranti” & “Fratelli e Sorelle del Dolore”
<b>Consono con la Legge dell'Uno</b>	[Nessuna voce nel Volume 2]
<b>Contatti Misti</b>	60.18, 62.14, 62.20, 62.23, 67.7, 67.20, 68.16-17, 72.7-8, 80.3-7, 87.9-10, 89.6-7, 90.3-4, 100.4
<b>Contatto di Ra</b>	<u>Energizzare lo Strumento/Contatto</u> 61.12, 64.4, 64.20, 69.2, 74.18, 75.10, 76.2-3, 77.25, 78.7, 78.38, 82.2, 86.23, 91.37, 93.23, 94.7, 96.21, 99.9, 101.9, 102.20  <u>Energizzare lo Strumento attraverso il Trasferimento di Energia Sessuale</u> 68.2, 72.16, 76.2-3, 79.2-4, 81.7, 83.2, 87.27  <u>Manutenzione</u> 60.1-9, 62.0-14, 62.26, 66.1-4, 75.9-11, 77.10, 78.5, 79.43, 94.3-4, 94.9, 97.14, 97.19-20, 98.15-17, 101.1, 102.1, 103.2, 103.15-20, 104.1-2, 104.20-21, 105.1, 105.11, 106.16, 106.20, Vedi anche “Armonia”  <u>Metodologia</u> 64.5, 74.3, 88.10-12, Vedi anche “Canale, Trance”  <u>Pre-Requisiti</u> 61.4, 62.13, 64.5, 69.5, 71.21, 74.3, 95.10-17
<b>Contatto Negativo con l'Infinito Intelligente</b>	Vedi “Infinito Intelligente, Contatto Negativo Con”
<b>Contemplazione</b>	Vedi “Preghiera o Contemplazione”
<b>Controllo</b>	<i>Manipolare</i> 62.20, 65.7-8, 67.8, 67.23, 75.19, 83.12, 87.6-9, 87.15, 89.31, 99.8, 100.13
<b>Corpo Astrale</b>	[Nessuna voce nel Volume 2], Vedi anche “Complesso Corporeo, Raggio Verde”
<b>Corpo Buddico</b>	[Nessuna voce nel Volume 2], Vedi anche “Complesso Corporeo, Raggio Viola”
<b>Corpo Creatore di Forma</b>	71.6, Vedi anche “Corpo del Raggio Indaco”
<b>Corpo Devachanico</b>	[Nessuna voce nel Volume 2], Vedi anche “Complesso Corporeo, Raggio Blu”



## IL CONTATTO DI RA: L'INSEGNAMENTO DELLA LEGGE DELL'UNO

<b>Corpo Eterico</b>	66.14, 66.26, Vedi anche “Complesso Corporeo, Raggio Indaco”
<b>Coscienza</b>	Vedi “Complesso, Coscienza”
<b>Coscienza Planetaria</b>	<p><u>Entità Planetaria</u> 65.16-17</p> <p><u>Guarigione Planetaria</u> 57.9</p> <p><u>Sfera Planetaria</u> <i>Corpo Planetario</i> 59.4-5, 60.20-21, 62.29, 63.8, 63.15, 63.20-21, 63.24-25, 63.27, 63.31, 65.10, 65.16-17, 65.19, 66.29, 66.31, 66.34, 67.20, 68.14, 72.8, 73.3, 74.4, 82.7, 88.23, 89.11-12, 91.13</p> <p><u>Vibrazione Planetaria</u> <i>Aura, Campo Elettromagnetico, Rete Energetica</i> 59.20, 65.12, 71.16, 88.23</p>
<b>Cristalli</b>	<p>58.3</p> <p><u>Guarigione col Cristallo</u> Vedi “Guarigione, Cristalli”</p>
<b>Cristallizzazione</b>	<p><i>Cristallizzare, Cristallino</i> 57.6, 57.8-9, 57.12, 57.16-17, 58.18, 59.17, 64.5, 66.5, 66.10-11, 66.15, 73.10, 73.17, 74.6-9, 74.11, 75.23, 81.27, 83.3, 83.18, 84.10-11, 85.16</p>
<b>Cristianità</b>	88.19
<b>Croce del Sud</b>	62.16
<b>Croce Tau</b>	103.11
<b>Crowley, Aleister</b>	[Nessuna voce nel Volume 2]
<b>Crucifixion Of Esmerelda Sweetwater, The (libro)</b>	67.16, 68.13, 69.20-21
<b>Crux Ansata</b>	Vedi “Ankh”
<b>D'Obrenovic, Michel</b>	Vedi “Williamson, George Hunt”
<b>Deneb</b>	[Nessuna voce nel Volume 2]
<b>Densità</b>	<p>Vedi anche “Dimensione” &amp; “Sub-Densità” 57.33, 60.12, 62.27-29, 63.8, 63.25, 63.29, 63.32, 65.18, 70.15, 71.10, 71.13, 75.24, 77.17, 77.24, 78.17-18, 78.24-25, 78.30, 82.12-13, 82.29, 89.13, 90.24-26</p> <p><u>Prima Densità</u> 76.13, 76.16, 78.29, 90.11</p> <p><u>Seconda Densità</u> 76.13, 76.16, 76.20-21, 77.24, 89.9, 90.5-6, 90.10, 90.12, 90.21-22, 91.12-13, 94.16, 98.6-7, 99.10, 101.5</p> <p><u>Terza Densità</u> Vedi “Terza Densità”</p>

## IL CONTATTO DI RA: L'INSEGNAMENTO DELLA LEGGE DELL'UNO

	<p><u>Quarta Densità</u> 57.33, 58.19-21, 60.20, 61.13, 62.18-23, 62.28-29, 63.8-32, 64.8, 65.6, 65.10-12, 65.17-19, 66.7, 66.29-32, 67.7, 77.15-17, 78.24-25, 79.32-33, 82.29, 85.9-13, 87.7-13, 87.25, 90.3-5, 90.9</p> <p><u>Quinta Densità</u> 57.33, 62.18-23, 63.17, 65.12, 66.6, 67.6-15, 67.19, 67.26, 68.5-7, 68.15-16, 71.2-3, 75.17-19, 77.24, 78.24-25, 80.5-6, 85.9-13, 87.6-9, 89.6, 90.3-7</p> <p><u>Sesta Densità</u> 57.33, 59.3, 60.13-16, 63.17, 64.6, 65.12, 66.6, 67.27, 68.10, 69.11, 70.6, 70.9-12, 75.32, 75.36, 77.24, 78.25, 81.16</p> <p><u>Settima Densità</u> [Nessuna voce nel Volume 2]</p> <p><u>Ottava Densità</u> [Nessuna voce nel Volume 2]</p>
<b>Diaspora</b>	[Nessuna voce nel Volume 2]
<b>Diavolo (Archetipo)</b>	Vedi "Archetipo, Matrice dello Spirito"
<b>Dieci Comandamenti</b>	60.17
<b>Dieta</b>	83.28, 84.3, 102.2, 102.5, 102.12, 102.17, 102.21, 103.3, 105.2, Vedi anche "Cibo"
<b>Difesa Magica</b>	See "Difesa/Protezione Magica"
<b>Difesa/Protezione Magica</b>	63.5, 64.4, 68.11-12, 69.3, 69.5, 72.7-8, 72.13-14, 72.17, 74.12-14, 75.2-4, 76.2, 91.38, 95.4-8, 95.14-15, 96.4-5, 101.7, 103.16-19, 105.6, 105.8, 106.9
<b>Difetti</b>	59.3, 75.15
<b>Difetti congeniti</b>	[Nessuna voce nel Volume 2]
<b>Digiuno</b>	105.4
<b>Dimensione</b>	57.33, 59.14, 61.9, 62.20, 63.24, 64.4, 65.9, 76.17, Vedi anche "Densità"
<b>Dinosauro</b>	[Nessuna voce nel Volume 2]
<b>Discipline del Corpo</b>	61.6, 64.20, 66.32-33
<b>Discipline della Mente</b>	82.3
<b>Discipline della Personalità</b>	58.19, 60.13, 71.15, 74.5-11, 75.35, 82.3, 83.3, 84.22, 85.16, 105.20
<b>Discipline dello Spirito</b>	73.17, 73.22, 74.11, 80.9, 80.20, 103.8
<b>Distorsione</b>	57.24, 57.33, 60.29, 61.4, 62.3-4, 62.14-15, 64.4, 64.16, 64.20, 66.9, 66.13, 66.18, 67.2-3, 67.12, 68.7, 71.16-17, 72.10, 73.19, 74.3, 75.16-17, 76.9, 78.5, 80.4, 80.12, 82.14, 82.22, 84.13, 86.15, 86.22, 89.22, 90.3, 91.37, 94.10, 95.3, 101.4, 102.21, 104.2, 105.17-18, 106.2, 106.7-8, 106.12, 106.22 <p><u>Distorsione Primaria</u> [Nessuna voce nel Volume 2]</p> <p><u>Prima Distorsione</u> <i>Finito, Libero Arbitrio, Consapevolezza</i> 58.7, 59.1, 60.9, 60.26, 61.8, 62.0, 62.20, 63.18, 63.30, 64.7-9, 65.6, 65.19, 66.9, 66.26, 67.11, 67.20-21, 67.26, 68.3, 68.14, 68.16-18, 69.3, 69.8-9, 69.12, 69.16-17, 70.5, 70.11, 71.12-14, 72.7-9, 73.3-4, 73.12-14, 75.16, 76.12-</p>

## IL CONTATTO DI RA: L'INSEGNAMENTO DELLA LEGGE DELL'UNO

	<p>13, 77.9, 77.12-13, 77.17-20, 77.24, 78.5, 78.8-9, 78.13-14, 78.19-20, 79.6, 79.10, 79.13-14, 79.18, 79.20-21, 79.24, 79.27, 79.32-34, 79.42, 81.30, 81.32, 82.10, 83.28, 84.3, 84.20, 84.22, 85.16, 87.7, 87.9-11, 88.23, 89.4, 89.18, 89.25, 89.44, 90.5, 90.14, 91.7, 92.13-14, 92.18, 94.9, 94.14, 96.2, 96.12-13, 97.5, 97.7, 98.5, 98.12, 99.10, 103.4, 103.9, 104.26, 105.8, 105.11-12, 106.5, 106.13, Vedi anche “Legge della Confusione”</p> <p><u>Seconda Distorsione</u> <i>Logos, Amore, Co-Creatore, Co-Creatore Primario, Principio Creativo</i> 59.24, 63.29-30, 65.17, 71.11-13, 74.4, 74.19, 76.9-10, 76.17-18, 76.21, 77.11-14, 77.16-22, 78.8, 78.10, 78.19-20, 78.22, 78.26, 78.33-34, 79.11, 79.13-14, 79.20, 79.24, 79.28, 80.22, 81.23-25, 81.30, 81.33, 82.8-12, 82.21, 83.6, 83.21, 83.26, 84.9, 84.22, 90.11-14, 90.16-21, 90.23-24, 90.26, 91.2-3, 91.6, 91.12, 91.14-17, 91.35, 92.10-11, 92.13, 92.18, 93.5, 93.10, 93.13-14, 94.14, 99.8, 99.10, Vedi anche “Logos” &amp; “Amore”</p> <p><u>Terza Distorsione</u> <i>Luce, Fotone</i> 57.6, 57.12, 57.33, 58.12, 58.15-18, 59.10-11, 59.16, 59.19, 60.10, 60.12-13, 64.6, 66.5, 67.13-15, 70.19, 72.8, 74.17, 78.9, 82.7, 85.11, Vedi anche “Luce, Spirale Discendente,” “Luce, Spirale Ascendente”, &amp; “Prana”</p>
<b>Distorsione Primaria</b>	Vedi “Distorsione, Primaria”
<b>Divinazione</b>	76.6, 88.23, 93.17
<b>Doppiamente Attivati (Corpi/Individui)</b>	63.8, 63.11-19, 63.21-23, 63.25, 63.28, 65.19, 66.7
<b>Due Sentieri, I</b>	64.16, 69.11, 71.14, 73.4, 78.25, 80.9-14, 85.9-13, 90.21-23, 93.3, 93.10, Vedi anche “Polarità (in Coscienza)”
<b>Ebraico</b>	74.17-19, 75.26
<b>Ectoplasma</b>	69.3
<b>Eden</b>	77.17
<b>Effetto Finestra</b>	67.19-20, 72.8
<b>Egitto</b>	60.14-15, 76.6-8, 88.16, 88.21, 88.24, 89.16-17, 89.22-23, 90.29
	<p><u>Tarocchi Egiziani</u> 91.18, 91.26, 92.7-8, 93.15, 103.15</p>
<b>Ego</b>	62.20, 62.23, 67.7
<b>Einstein, Albert</b>	[Nessuna voce nel Volume 2]
<b>Eisenhower, Dwight D.</b>	[Nessuna voce nel Volume 2]
<b>Elementale</b>	77.6, 95.4, 95.6, 96.2, 96.4, 97.6, 99.8
<b>Elementi</b>	<i>Fuoco, Aria, Acqua, Terra</i> 57.9, 73.10, 73.17, 73.19, 73.22, 74.19, 75.10-11, 75.40, 78.29, 88.23, 89.20, 95.4-7, 95.14-15, 96.14, 101.7
<b>Elettricità</b>	57.18, 58.16, 59.17, 60.18, 63.13, 65.12, 65.22, 66.22, 66.26, 75.33, 84.10-11, 87.18, 88.10, 93.3-4, 93.6, 96.6-8, 106.6
<b>Energia Intelligente</b>	58.12, 58.19, 58.23, 61.13, 63.6-7, 63.19, 66.10, 73.13, 76.8, 80.21-22, 92.10, 92.13, 92.18
<b>Energia Nucleare</b>	<i>Guerra Nucleare, Dispositivo Nucleare</i> [Nessuna voce nel Volume 2], Vedi anche “Hiroshima”

## IL CONTATTO DI RA: L'INSEGNAMENTO DELLA LEGGE DELL'UNO

<b>Energia Vitale</b>	<i>Vitalità, Forza Vitale</i> 63.3, 63.6-7, 64.4, 65.4, 68.2, 70.2, 70.4, 72.1, 72.10, 75.1, 75.10, 76.1-3, 83.2, 86.1-3, 86.23, 88.6, 92.2, 96.1-2, 100.12, 103.1
<b>Entità</b>	58.23, 66.13, 74.4, 86.18, 92.3, 92.11, 92.13, 94.9, 95.16, 97.17
<b>Entropia Spirituale</b>	60.26, 87.14
<b>Eraclito</b>	[Nessuna voce nel Volume 2]
<b>Erranti</b>	58.20, 59.3-5, 63.10, 63.15-18, 65.3, 65.5, 65.11-12, 65.19, 66.6-8, 66.34, 68.10-11, 69.10-12, 70.15-17, 75.24, 81.27, 85.16, 89.33-39, Vedi anche “Fratelli e Sorelle del Dolore
<b>Errore</b>	<i>Sbaglio, Passo Falso, Errato</i> 64.3, 69.17, 69.20, 70.4, 71.6, 73.19, 76.10, 78.1, 78.26-28, 80.0, 80.8, 85.12, 85.14, 87.17, 91.8  <u>Errore nella Trasmissione</u> 74.2, 74.19, 80.0, 85.12-14, 87.17
<b>Esercizio Fisico (per lo Strumento)</b>	66.3, 84.5, 100.3, 103.3, 104.2
<b>Esistenza Parallela</b>	[Nessuna voce nel Volume 2]
<b>Esperienza (Archetipo)</b>	Vedi “Archetipo, Esperienza”
<b>Evoluzione</b>	<u>Evoluzione dello Spirito</u> 60.27, 65.17, 67.11, 70.22, 71.6, 74.10, 77.10, 77.24, 78.33, 82.7, 82.12, 83.25, 83.27, 84.22, 88.16, 88.24, 89.26, 90.13, 90.15, 90.26, 91.36, 92.11, 92.17, 92.19, 93.14, 93.16, 97.9, 105.14-16, 106.23  <u>Evoluzione Fisica</u> Vedi “Scienze, Evoluzione”
<b>Falco</b>	96.11-12, 97.3, 97.5, 97.7, 105.12, 106.23
<b>Fame</b>	[Nessuna voce nel Volume 2]
<b>Fantasia</b>	61.6
<b>Fantasm (Spiriti Persistenti)</b>	[Nessuna voce nel Volume 2]
<b>Fede</b>	60.18, 67.30, 73.13, 80.13, 80.20, 82.29, 84.21, 85.4, 94.7, 95.16, 97.9, 101.2, 105.1, Vedi anche “Infinito Intelligente”  <u>Fede (Archetipo)</u> Vedi “Archetipi, Catalizzatore dello Spirito”
<b>Femmina/Maschio</b>	74.4, 78.3, 78.36, 84.22, 87.22-28, 89.19, 89.36, 91.18, 92.20, 92.25, 92.28, 93.10, 94.10, 94.14, 95.19, 99.8, 100.6
<b>Filo d'Argento</b>	91.11
<b>Fisica</b>	Vedi “Scienze, Fisica”
<b>Follia</b>	[Nessuna voce nel Volume 2]
<b>Forma-Pensiero</b>	63.32, 76.2-3, 77.6, 78.7, 83.4, Vedi anche “Sogno ad Occhi Aperti” & “Digiuno”  <u>Entità o Proiezione di Forma-Pensiero</u> 62.1-4, 62.23, 70.19, 95.4, Vedi anche “Bigfoot” & “Men in Black”
<b>Forza</b>	57.14, 62.17, 65.10, 65.15, 67.3, 67.27, 67.31, 68.10, 68.14, 70.2, 70.19, 72.7, 73.3-5, 74.12, 75.34-35, 76.2, 78.7, 79.4, 83.3, 84.13, 87.12, 88.1, 99.3, 99.8-

## IL CONTATTO DI RA: L'INSEGNAMENTO DELLA LEGGE DELL'UNO

	9, 99.11, 100.3, 103.5, 106.5, 106.22  <u>Forza della Luce/Oscurità</u> <i>Forze della Luce/Oscurità</i> 72.7, 73.3-5, 74.12, 74.14, 87.6
<b>Franklin, Benjamin</b>	[Nessuna voce nel Volume 2]
<b>Fratelli e Sorelle del Dolore</b>	65.7, Vedi anche “Erranti” & “Confederazione dei Pianeti”
<b>Frye, Daniel</b>	[Nessuna voce nel Volume 2]
<b>Fulmine Globulare</b>	[Nessuna voce nel Volume 2]
<b>Fusione</b>	[Nessuna voce nel Volume 2]
<b>Gatti (I nostri)</b>	98.6, 98.9, 98.13, 104.7-10, 104.18, 104.24
<b>Genghis Khan</b>	[Nessuna voce nel Volume 2]
<b>Geova</b>	60.17, 74.19
<b>Gesù</b>	<i>di Nazareth, Jehoshua</i> 73.13, 73.16, 75.14-15, 75.17, 88.19, 104.25  <u>“Seconda Venuta”</u> [Nessuna voce nel Volume 2]
<b>Giochi</b>	75.24
<b>Giuda Iscariota</b>	[Nessuna voce nel Volume 2]
<b>Giudaismo</b>	75.14
<b>Giudizio</b>	78.11, 78.28, 93.3, 94.9, 100.4, 101.8
<b>Gnosticismo</b>	[Nessuna voce nel Volume 2]
<b>Goering, Hermann</b>	[Nessuna voce nel Volume 2]
<b>Graduazione</b>	63.9, 82.21-22, 82.26-29, 89.35, 89.40, 104.11, Vedi anche “Raccolto”
<b>Grande Lavoro</b>	[Nessuna voce nel Volume 2]
<b>Grande Piramide di Giza</b>	57.12, 59.15, 60.13, 64.9, 66.23, 66.25, 89.14-16, 96.21, Vedi anche “Piramidi”
<b>Grande Registro della Creazione</b>	60.16
<b>Grande Via (Archetipo)</b>	Vedi “Archetipo, Grande Via”
<b>Gravità</b>	59.7, 70.23, 71.14
<b>Gravità Spirituale</b>	[Nessuna voce nel Volume 2]
<b>Guardiani</b>	67.13, 95.22, Vedi anche “Protezione”
<b>Guarigione</b>	57.4-33, 58.3, 58.7, 58.23, 59.8, 59.11, 59.17, 61.6, 61.10, 61.13, 62.4-6, 62.10-11, 62.26, 64.15, 64.20, 66.5-16, 66.28, 69.6, 70.17, 71.6-8, 73.10, 73.13-14, 73.17-19, 75.10-13, 75.35, 76.8, 77.9, 77.25, 78.5-6, 82.24, 83.24, 84.2, 84.6, 85.16, 86.12, 86.15, 87.27, 92.6, 98.5, 98.12, 99.2, 101.2, 102.2, 102.21, 105.2-4, 105.18, 106.18  <u>Guarigione Allopatrica</u> 64.15-16, 66.10, 98.5, 102.2, 102.17-21, 103.4, 104.7, 104.18, 104.22  <u>Guarigione col Cristallo</u> 57.4-12, 58.3-6, 58.18, 60.31, 66.5, 88.7  <u>Guarigione Tramite Digiuno</u> 105.4

## IL CONTATTO DI RA: L'INSEGNAMENTO DELLA LEGGE DELL'UNO

<b>Guerra</b>	<i>Azione Bellicosa</i> 65.6-8, 66.31, 90.18
<b>Guerre Stellari (Il Film)</b>	[Nessuna voce nel Volume 2]
<b>Guide</b>	<i>Sistema di Assistenza</i> 67.28, 69.3-6, 70.11, 86.7, Vedi anche “Angeli” & “Sé Superiore”
<b>Hickson, Charlie</b>	[Nessuna voce nel Volume 2]
<b>Himmler, Heinrich</b>	[Nessuna voce nel Volume 2]
<b>Hiroshima</b>	[Nessuna voce nel Volume 2], Vedi anche “Energia Nucleare”
<b>Hitler, Adolph</b>	[Nessuna voce nel Volume 2]
<b>Horus</b>	[Nessuna voce nel Volume 2]
<b>I Magnifici Sette Nello Spazio (film)</b>	[Nessuna voce nel Volume 2]
<b>Ierofante (Archetipo)</b>	Vedi “Archetipi, Significatore della Mente”
<b>Ikhnoton</b>	Vedi “Akhenaten”
<b>Illuminazione</b>	<u>Illuminazione</u> 57.24, 57.33, 70.4, 71.22, 78.19, 79.20, 80.13, 80.15, 97.9
<b>Imhotep</b>	[Nessuna voce nel Volume 2]
<b>Impazienza</b>	82.3
<b>Imperatore (Archetipo)</b>	Vedi “Archetipi, Esperienza della Mente”
<b>Imperatrice (Archetipo)</b>	Vedi “Archetipi, Catalizzatore della Mente”
<b>Impiccato, L' (Archetipo)</b>	Vedi “Archetipi, Significatore del Corpo”
<b>In Potenziamento</b>	62.29, 79.20, 85.9-11, 92.20
<b>Incantatrice (Archetipo)</b>	Vedi “Archetipi, Esperienza del Corpo”
<b>Incarnazione</b>	Vedi “Reincarnazione”
<b>Inconscio</b>	<i>Subconscio, Mente Profonda, Mente Più Profonda</i> 64.4, 65.23, 66.16, 69.18, 70.4, 70.24, 73.22, 74.4, 78.11, 78.34, 78.36-37, 79.11, 79.20-24, 79.33-36, 79.42, 83.3, 83.19-20, 84.8, 85.19, 86.6-7, 86.9, 86.12, 88.17, 89.19, 89.44, 90.28, 91.22, 91.34, 91.37, 92.11, 92.21, 92.28, 92.32, 93.10, 93.14, 93.20, 94.11, 95.18, 97.9, 98.5, 99.8, 99.10, 100.6-7, 101.4, 105.19, Vedi anche “Mente, Albero/Radici/Tronco della”
<b>Indiani Americani</b>	[Nessuna voce nel Volume 2]
<b>Infinito (aggettivo)</b>	64.6, 65.17, 67.11, 70.5, 71.11, 72.7, 73.21-22, 78.15, 80.8, 80.10, 80.20, 81.8, 81.19-20, 81.23, 81.28, 82.4-6, 82.19, 83.9, 86.20, 90.9, 91.36, 100.4
<b>Infinito Intelligente</b>	<i>Infinito, Uno Infinito Creatore, Unità</i> 57.24, 57.33, 58.23, 61.13, 62.23, 64.4, 65.6, 66.5, 67.28, 67.30, 71.17, 74.11, 80.20-22, 82.4, 84.20, 86.20, 92.13, 92.17-18, 92.22, 95.27, 100.7, Vedi anche “Fede” & “Uno Infinito Creatore”  <u>Portale verso l'Infinito Intelligente</u> 57.24, 57.33, 58.19, 58.23, 61.13, 63.19, 64.4, 65.6, 66.5, 67.28, 67.30, 73.10, 73.13, 74.11, 84.20-21, 86.20  <u>Contatto Negativo con L'Infinito Intelligente</u> 75.23, 85.11
<b>Informazione Superficiale</b>	<i>Informazione non importante, Informazione Specifica</i> 57.4, 58.17, 62.23, 64.18-20, 67.11, 71.10, 81.23, 84.7, 91.13, 96.9-11, 100.4

## IL CONTATTO DI RA: L'INSEGNAMENTO DELLA LEGGE DELL'UNO

<b>Iniziazione</b>	57.14, 57.24, 57.28, 58.23, 59.8, 60.16, 76.6-8, 83.3, 88.21-24, 94.7, 106.3, 106.12
<b>Innocenza</b>	75.16, 92.10
<b>Insegnare/Apprendere</b>	57.26, 57.29, 67.28, 73.16, 74.4, 74.16, 76.8, 77.23, 83.3, 83.16, 85.16, 88.21, 89.18, 89.22, 92.7, 93.23, 99.6, Vedi anche "Apprendere/Insegnare"
<b>Intenzione</b>	57.12, 60.29, 65.11, 69.5, 72.6-7, 83.14, 93.10, 95.5, 95.23, 96.4, 96.14, 105.4, 106.13
<b>Intervistatore, L'</b>	64.20, 67.23, 69.22, 102.21, 105.12, 105.22, 106.3, 106.12-13, 106.22-23
<b>Intuizione</b>	58.23, 65.17, 74.4, 78.34, 88.17
<b>Invecchiamento</b>	59.20, 105.19-20, 106.12
<b>Investitura (Evolutiva)</b>	77.24, 90.11-12, 105.10
<b>Ipnosi</b>	70.5
<b>Isola di Pasqua, Teste</b>	[Nessuna voce nel Volume 2]
<b>Ispirazione</b>	65.12, 74.4, 82.19, 84.20, 87.27
<b>Jefferson, Thomas</b>	[Nessuna voce nel Volume 2]
<b>Ka</b>	[Nessuna voce nel Volume 2] , Vedi anche "Corpo del Raggio Indaco"
<b>Karma</b>	71.20
<b>King, Martin Luther</b>	[Nessuna voce nel Volume 2]
<b>Kundalini</b>	57.6, 57.14, 57.33, 72.17, 73.8, 73.10, 93.21-22
<b>Larson, Dewey B. (Fisica di)</b>	[Nessuna voce nel Volume 2]
<b>Lavoro</b>	59.11, 63.17, 68.3, 69.5, 71.22, 73.10, 73.12-14, 73.22, 75.16, 75.23, 76.16, 78.11, 78.24, 94.9, 95.23, 97.5, 97.7, 97.9, 103.8
<b>Legge dei Quadrati (Raddoppio/ Potenza)</b>	<i>Legge del Servizio, Legge della Ricerca</i> 62.15, 65.15, 66.15, 67.11, 67.26-27, 70.5, 72.10, 83.17, 89.30, 89.39, Vedi anche "Chiamata"
<b>Legge della Confusione</b>	<i>Via della Confusione</i> 58.7, 61.8, 67.25, 68.5, 69.12, 72.7-8, 73.13-15, 76.12, 79.10, 79.23, 79.33, 88.23, 98.5, Vedi anche "Prima Distorsione"
<b>Legge della Luce</b>	90.5
<b>Legge della Responsabilità</b>	60.16, 60.27, 76.21, 99.5, 101.8, 104.3
<b>Legge dell'Amore</b>	[Nessuna voce nel Volume 2]
<b>Legge dell'Eternità</b>	[Nessuna voce nel Volume 2]
<b>Legge dell'Uno</b>	57.24, 57.33, 62.15, 64.6, 67.11, 71.13, 71.17, 71.19, 72.17, 73.14, 75.29, 76.6, 76.8, 80.11, 84.13, 87.3, 88.12, 90.29, 97.9, 104.26
<b>Leggi Naturali</b>	70.17, 71.11, 77.17, 78.20, 93.14
<b>Lemuria</b>	<i>Mu</i> [Nessuna voce nel Volume 2]
<b>Libero Arbitrio</b>	Vedi "Distorsione, Prima"
<b>Lincoln, Abraham</b>	[Nessuna voce nel Volume 2]
<b>Lobi Frontali (del cervello)</b>	61.13
<b>Logos</b>	59.24, 63.29-30, 65.17, 71.13, 74.19, 76.17-18, 78.22, 80.22, 81.23, 81.33, 82.12, 91.35, 92.10, 92.13, 92.18, 93.5, 93.10  <u>Amore</u> 82.11, 92.13

## IL CONTATTO DI RA: L'INSEGNAMENTO DELLA LEGGE DELL'UNO

	<p><u>Sub-Logos Locale</u> 65.17, 74.4, 76.8, 76.10, 76.21, 77.11-17, 77.21, 77.24, 78.20, 78.22, 78.33, 81.25, 90.11-14, 90.16-21, 90.23-26, 91.2-3, 91.6, 93.13-14, 94.13, 99.8, 99.10</p> <p><u>Logos della Via Lattea (Galattico)</u> 63.27, 63.29-30, 65.17, 71.11, 78.8-10, 78.22, 80.22, 81.24, 81.32-33, 82.5-6, 82.8-9, 82.12, 93.5, 93.7</p> <p><u>Sub-Logos</u> 65.17, 71.11-12, 77.17-22, 78.19-20, 78.26, 79.11-14, 79.20, 79.24, 79.28, 81.23-25, 81.30, 81.33, 82.7-10, 82.12, 82.21, 82.24, 82.29, 83.6, 83.21, 83.26, 84.9, 84.22, 90.11, 90.13-17, 90.23, 91.2-3, 91.12, 91.14-17, 92.10, 92.13, 92.18, 92.22, 93.13-14</p> <p><u>Tendenze dei Logos</u> 84.22, 86.20, 90.20-23, 90.25-26, 92.33, 94.20, 99.8, 99.10, 100.8, 100.13</p> <p><u>Corpo Solare Locale (fisico)</u> Vedi "Sistema Solare, Sole"</p>
<b>LSD</b>	[Nessuna voce nel Volume 2]
<b>Luce</b>	<p>Vedi anche "Distorsione, Terza"</p> <p><u>Luce Spiraliforme Discendente</u> 57.6, 57.14, 57.33, 59.11, 66.5, 72.17, 73.5, 73.7-8, 73.10, 73.19</p> <p><u>Luce Spiraliforme Ascendente</u> 57.6, 57.14, 57.20, 57.33, 58.11-12, 58.19, 59.6-11, 59.13-16, 66.5, 66.22, 66.25-26, 72.17, 73.8, 73.10, 73.17, 74.5-6</p>
<b>Luce Interiore</b>	<i>Natura Interiore, Fuoco Interiore, Stella Polare del Sé, Stella Guida</i> 57.6, 57.14, 57.33, 73.8, 73.10
<b>Luce Spiraliforme Ascendente</b>	Vedi "Luce, Spiraliforme Ascendente"
<b>Luce Spiraliforme Discendente</b>	Vedi "Luce, Spiraliforme Discendente"
<b>Luce/Amore</b>	Vedi anche "Amore/Luce" 64.6, 78.25, 87.6
<b>Luna (Archetipo)</b>	Vedi "Archetipi, Esperienza dello Spirito"
<b>Macchioline Argentate</b>	[Nessuna voce nel Volume 2]
<b>Magia</b>	<p>61.3, 61.12, 62.6, 64.4, 64.10, 64.12, 67.7-9, 67.13-15, 67.19, 68.11-12, 68.16, 69.17, 69.20, 69.22, 71.15-18, 72.7-8, 72.14, 73.2-3, 73.7-8, 73.10, 73.12, 73.14, 73.22, 74.11-16, 75.2-7, 75.11, 75.16, 75.28-29, 75.36-37, 76.4-5, 78.33, 79.5, 79.32-33, 80.2, 80.4, 80.10, 85.4, 85.6-7, 87.2-3, 88.10, 88.19, 89.44, 91.19, 91.35, 92.25, 93.18, 93.21, 93.24, 94.20, 95.3-5, 95.7, 95.24, 96.4-5, 96.14</p> <p><u>Magia Bianca</u> 64.4, 67.16-17, 69.22, 71.16-18, 72.7, 72.11-14, 73.2-11, 73.13-15, 74.4-8, 74.11-19, 75.3-7, 75.10-11, 75.26-31, 87.6, 98.2</p>
<b>Magia Bianca</b>	Vedi "Magia, Magia Bianca"



## IL CONTATTO DI RA: L'INSEGNAMENTO DELLA LEGGE DELL'UNO

<b>Magnetismo</b>	57.18, 58.3, 58.5, 58.16, 59.7, 59.16, 59.20, 60.10-12, 67.27, 68.7, 68.14, 76.9, 93.3, 98.16
<b>Mago (Archetipo)</b>	Vedi "Archetipi, Matrice della Mente"
<b>Malattia</b>	60.20, 61.7, 63.31, 65.16, 66.29, 66.31-34, 73.19, 76.19-21, 83.3-6, 83.9, 84.2-3, 94.2-3, 105.17-18
<b>Malattia</b>	66.13, 66.32, 83.2, 84.23, 101.5, 102.2, 105.4, 105.18, 106.13
<b>Malattia Mentale</b>	66.32, 66.34
<b>Maldek</b>	Vedi "Sistema Solare, Maldek"
<b>Manhattan Project</b>	[Nessuna voce nel Volume 2]
<b>Manipolare</b>	Vedi "Controllo"
<b>Maometto</b>	[Nessuna voce nel Volume 2]
<b>Marijuana</b>	[Nessuna voce nel Volume 2]
<b>Marte</b>	Vedi "Sistema Solare, Marte"
<b>Martirio</b>	60.3-4, 72.10, 75.14-16, 81.8, 84.4, 92.3, 100.3, 103.4-5, 103.8, 104.3, 105.2, 106.4
<b>Maschio/Femmina</b>	74.4, 78.36, 84.22, 87.27-28, 89.36, 91.18, 92.20, 92.25, 94.14
<b>Massa Spirituale</b>	<i>Densità Spirituale</i> [Nessuna voce nel Volume 2]
<b>Masturbazione</b>	[Nessuna voce nel Volume 2]
<b>Matrice (Archetipo)</b>	Vedi "Archetipi, Matrice"
<b>Matrimonio</b>	[Nessuna voce nel Volume 2]
<b>Meditazione</b>	57.13-14, 57.24, 58.14, 58.16, 59.23, 60.2, 60.25, 60.27, 61.11, 63.17, 66.12, 66.18-19, 66.28, 69.19, 71.5, 73.20, 75.8, 78.36, 99.5, 101.2
<b>Memoria</b>	64.14, 64.20, 65.19, 66.6, 67.11, 68.14, 70.5, 84.8, 85.9, 86.10, 91.7, 92.14
<b>Memorie Akashiche</b>	<i>Sala delle Memorie</i> 91.7, Vedi anche "Mente Razziale"
<b>Men In Black</b>	[Nessuna voce nel Volume 2]
<b>Mente Archetipica</b>	Vedi "Metafore da parte di Ra, Mente Archetipica"
<b>Mente Cosmica</b>	Vedi "Metafore da parte di Ra, Mente Cosmica"
<b>Mente Profonda</b>	Vedi "Inconscio"
<b>Mente Razziale</b>	Vedi "Metafore da parte di Ra, Mente Razziale"
<b>Mente/Corpo</b>	86.18, 106.4
<b>Mente/Corpo/Spiriti</b>	77.17, 82.12, 83.6, 84.10, 84.22, 85.17-18, 86.20, 87.18-21, 93.5, 104.26, 105.18-19
<b>Mente/Spirito (Spirito/Mente)</b>	[Nessuna voce nel Volume 2]
<b>Mesopotamia</b>	76.6
<b>Metafore da parte di Ra</b>	65.9-10, 76.4, 82.25, 82.28, 99.11, 104.26, Mente  <u>Mente Cosmica</u> 67.28, 74.4, 90.14, 91.2-4, 91.17  <u>Mente Archetipica</u> 65.22, 66.21, 67.28, 67.30, 71.13, 74.4, 76.8-12, 77.12-14, 77.21-23, 78.11-13, 78.18-20, 78.26, 78.30-33, 79.13-15, 79.17, 79.20, 79.28-30, 80.20, 88.14-15, 88.17-19, 88.23-24, 89.19-20, 89.23, 89.25-26, 89.44, 90.11, 90.13-18, 90.20-21, 90.27-30, 91.3-4, 91.7, 91.14-18, 91.25, 91.34-37, 92.8, 92.11-12, 92.16-17, 92.34, 93.13-14, 93.23-24, 94.18, 97.9, 99.6, 100.10, 101.4, 104.26,

## IL CONTATTO DI RA: L'INSEGNAMENTO DELLA LEGGE DELL'UNO

	<p>105.2, 105.9, 105.19, Vedi anche “Tarocchi”</p> <p><u>Mente Planetaria</u> <i>Mente Razziale, Mente di Massa</i> 66.31, 67.28, 90.14, 91.5-7, 91.12, Vedi anche “Memorie Akashiche”</p> <p><u>Albero/Radici/Tronco della Mente</u> 61.13, 64.4, 65.17, 66.13, 67.28-30, 76.8, 77.13, 78.26-27, 84.8, 86.12, 90.14, 90.21, 91.7, 91.12, 99.8, Vedi anche “Inconscio”</p> <p><u>Inconscio/Subconscio</u> Vedi "Inconscio"</p>
<b>Mistero, Il</b>	<p>97.9, Vedi anche “Infinito Intelligente,” “Uno Infinito Creatore”, &amp; “Unità”</p> <p><u>Varietà della Terza Densità</u> 78.33, 79.21, 79.40, 80.10, 84.20, 86.20</p>
<b>Morte</b>	<p>63.2, 63.12-14, 63.20-21, 65.21, 67.28, 68.6, 69.3, 69.6-7, 70.15, 70.17, 71.6, 81.13, 82.25, 83.2, 86.7, 89.31, 91.10-11, 95.25, 104.9, 105.18</p> <p><u>Morte (Archetipo)</u> Vedi “Archetipi, Trasformazione del Corpo”</p>
<b>Mu</b>	Vedi “Lemuria”
<b>Mummie</b>	[Nessuna voce nel Volume 2]
<b>Mutilazioni di Bestiame</b>	[Nessuna voce nel Volume 2]
<b>Nagasaki</b>	[Nessuna voce nel Volume 2], Vedi anche “Hiroshima” & “Energia Nucleare”
<b>Nazca (Linee di)</b>	[Nessuna voce nel Volume 2]
<b>Nodo della Paura (Maldek)</b>	[Nessuna voce nel Volume 2]
<b>Nulla</b>	Vedi “Plenum”
<b>Oahspe (libro)</b>	[Nessuna voce nel Volume 2]
<b>Oblio, L'</b>	Vedi “Velo dell'Oblio”
<b>Olografo</b>	[Nessuna voce nel Volume 2]
<b>Omosessualità</b>	[Nessuna voce nel Volume 2]
<b>Onore/Onere</b>	<p><i>Onore/Responsabilità</i> 57.12, 60.16, 73.16, 80.5</p>
<b>Oscurità</b>	62.20, 68.7-8, 69.14, 71.7, 73.4, 78.11, 79.20, 80.7-8, 80.10, 80.15, 85.11, 89.29, 89.35, 91.22, 94.16, 97.9
<b>Ottava</b>	71.11-13, 77.13, 78.10, 78.14-15, 78.18, 78.22, 78.30, 81.16-, 18, 81.28, 81.33, 82.4-5, 82.11-12, 91.15, 97.17
<b>Patton, Generale George</b>	[Nessuna voce nel Volume 2]
<b>Percorso Negativo</b>	<p><i>Percorso del Lato Sinistro</i> 62.16, 62.20, 64.5, 64.16, 67.8, 68.6, 68.15-18, 69.11, 71.8, 73.4, 78.25, 80.8, 80.10, 85.9, 86.22, 87.7-16, 89.27, 90.4, 90.20-23, 93.8, 94.11-12, 94.19, 94.29, 95.21, 95.26, 97.13, 99.8, 100.9, Vedi anche “Servizio al Sé”</p>
<b>Percorso Positivo</b>	<p><i>Percorso del Lato Destro</i> 60.18, 64.4, 64.16, 66.33, 73.4, 73.20, 74.9, 74.11, 75.15, 75.23, 80.10-12, 80.15, 82.3, 83.17-18, 84.4, 89.29, 92.33, 93.9, 94.9, 94.12, 94.19-20, 95.21-25, 99.5, 99.8, 101.8, 102.21, Vedi anche “Servizio agli Altri”</p>
<b>Perdono</b>	65.19, 71.6-7, 78.5

## IL CONTATTO DI RA: L'INSEGNAMENTO DELLA LEGGE DELL'UNO

<b>Perfetto</b>	57.33, 64.15, 67.11, 75.15, 75.24, 78.5, 84.4, 95.25, 105.4, 105.17  <u>Imperfetto</u> 62.7, 92.14
<b>Pericle</b>	[Nessuna voce nel Volume 2]
<b>Personalità</b>	60.13, 71.15, 72.11-12, 73.17, 74.9, 74.11, 75.32, 79.5, 81.27, 83.3, 89.35  <u>Personalità Magica</u> Vedi “Personalità Magica”
<b>Personalità Magica</b>	73.7, 73.10-11, 73.17, 73.22, 74.16, 75.32, 75.36-39, 79.5, 86.7, 88.14, 89.19
<b>Perù</b>	[Nessuna voce nel Volume 2]
<b>Philadelphia Experiment</b>	[Nessuna voce nel Volume 2]
<b>Pianeti (Abitati)</b>	71.9, 71.11
<b>Piani Interiori</b>	60.23, 63.25-26, 69.3, 69.6, 70.17, 71.6, 71.20, 74.12, 74.14, 83.3, 90.4, 90.25
<b>Piano</b>	90.25  <u>Piano Astrale (Verde)</u> 63.25, 95.4, 96.2  <u>Piano Devachanico (Blu)</u> [Nessuna voce nel Volume 2]  <u>Piano Eterico (Indico)</u> 66.26  <u>Piano Terrestre</u> [Nessuna voce nel Volume 2]  <u>Piano Interiore</u> Vedi “Piani Interiori”  <u>Piano Fisico</u> [Nessuna voce nel Volume 2]
<b>Piegare i Metalli</b>	58.19-23, 63.16-19
<b>Piramidi</b>	Vedi anche “Grande Piramide di Giza” & “Metafisica delle Piramidi” in Resource Book 58.8-11, 59.18-23, 60.13-14, 60.28-30, 61.13, 64.9, 66.5, 66.11, 73.18, 96.21  <u>Angeli</u> 57.15, 57.30-32  <u>Cautela</u> 57.12, 57.17, 57.30, 60.16  <u>Camera: Re</u> 57.12, 57.16-17, 65.20-21  <u>Camera: Regina</u>

# IL CONTATTO DI RA: L'INSEGNAMENTO DELLA LEGGE DELL'UNO

	<p>57.14, 57.24</p> <p><u>Camera: Risonanza</u> 59.17, 65.20-22</p> <p><u>Proposito</u> [Nessuna voce nel Volume 2]</p> <p><u>Focalizzazione della Spirale</u> 57.15, 57.18, 58.12, 58.17, 59.6-7, 59.11-12</p> <p><u>Geometria</u> 57.19, 58.13-16</p> <p><u>Guarigione</u> [Nessuna voce nel Volume 2], Vedi anche “Piramidi, Camera: Re”</p> <p><u>Iniziazione</u> [Nessuna voce nel Volume 2]</p> <p><u>Uso Positivo: Energizzazione</u> 57.13, 57.20-23, 59.16, 60.10, 66.22-28</p> <p><u>Uso Positivo: Meditazione</u> 57.15, 57.18, 60.16</p> <p><u>Spirale, Zero</u> 59.6-7, 59.10-13</p> <p><u>Spirale, Prima</u> 58.23, 59.8</p> <p><u>Spirale, Seconda</u> 58.19-23, 59.9, 59.13-15</p> <p><u>Spirale, Terza</u> 57.20, 58.23-24, 59.10, 59.16, 60.10-12</p>
<b>Plenum</b>	<p><i>Nulla</i></p> <p>82.6, 82.10</p>
<b>Polarità (Generale)</b>	<p>57.14, 57.33, 58.5, 58.11, 61.10, 63.7, 63.9, 65.12, 66.5, 66.20, 66.29-31, 68.15, 69.18, 77.6, 78.13-14, 78.19, 79.7, 79.28, 79.33, 80.14, 83.3, 84.9, 84.13, 85.4, 85.7, 87.2717, 87.22, 87.27-28, 89.6, 89.19, 89.26, 89.45, 91.18, 91.35, 92.20, 95.22-23, 97.5</p>
<b>Polarità (in Coscienza)</b>	<p>57.6, 60.16, 62.15, 62.17, 63.18, 64.6, 64.16, 65.5, 65.7, 65.12-14, 66.17-18, 66.31, 66.33, 67.3, 67.7, 67.9-11, 67.26-27, 68.6-8, 68.10, 68.17-18, 69.3, 69.5, 69.7, 69.9, 69.11, 69.14-15, 69.17, 70.23, 71.2-3, 71.8, 71.14, 71.16-17, 72.7-8, 73.3-4, 73.11-12, 73.13, 73.18, 73.22, 74.16, 75.16, 75.19, 75.35, 77.13, 77.15-17, 77.19-22, 78.8, 78.16, 78.20, 78.23-26, 79.32-33, 80.5, 80.7, 80.11, 80.15, 81.29-31, 82.18, 82.21-23, 82.26-29, 83.13, 83.16-18, 84.16, 84.18,</p>

## IL CONTATTO DI RA: L'INSEGNAMENTO DELLA LEGGE DELL'UNO

	84.21-22, 85.4, 85.7, 85.9, 85.18-19, 86.5, 86.7, 86.12, 86.15, 86.18, 86.20, 86.22, 87.5-8, 87.11-12, 87.14-15, 87.25, 89.25, 89.29, 89.31, 89.34-35, 89.39-41, 89.44, 90.18, 90.20-23, 91.23, 91.28-30, 92.5, 92.10, 92.20, 92.22-24, 92.33-34, 93.3-9, 94.11-13, 94.16, 94.19-23, 95.20, 95.25-26, 97.13, 97.16-17, 100.3, 100.6, 100.8-9, 100.13, 101.3, 103.15, 105.13, Vedi anche “Servizio agli Altri” & “Servizio al Sé”
<b>Popolazione della Terra</b>	6.13, 10.6, 20.18-22, 21.11, 47.15, 59.4-5, 91.13
<b>Portale verso l'Infinito Intelligente</b>	Vedi “Infinito Intelligente, Portale verso”
<b>Potenziare</b>	<i>Potenziamento</i> 57.6, 78.34, 78.37, 79.20, 84.20, 85.9-11, 91.20, 92.13, 92.19-20, 92.30, 92.34, 93.10
<b>Potenziatore (Archetipo)</b>	Vedi “Archetipi, Potenziatore”
<b>Potere</b>	57.12, 57.17, 57.30, 58.3, 59.17, 60.16-18, 62.16, 63.19, 64.6, 64.10, 64.20, 66.30, 67.13-14, 67.28, 68.12, 68.16, 68.18, 69.17, 74.15, 74.17, 75.4, 75.32, 75.39, 78.7, 78.11, 80.7-8, 80.14, 80.18, 82.10, 85.7, 87.6-8, 87.12-16, 89.5, 89.35, 90.5, 90.12, 93.18, 93.21, 94.15, 94.20, 97.16, 99.5, 103.5, 103.12
<b>Pozzo di Indifferenza</b>	64.15-16, 94.20, Vedi anche “Polarità (in Coscienza)”
<b>Prana</b>	57.33, 58.12, 58.14-15, 58.19, 59.6-7, 59.10-11, 59.16, 59.19, 60.13, 66.5, 66.26, 73.17, Vedi anche “Luce, Spiraliforme Ascendente” & “Distorsione, Terza”
<b>Preghiera o Contemplazione</b>	60.2, 71.5, 77.6, 86.23, 89.21, 94.21, 103.8, 104.3, 105.4, 105.17
<b>Pre-velo</b>	Vedi “Velo dell'Oblio, Condizioni Pre-velo”
<b>Probert, Mark</b>	[Nessuna voce nel Volume 2]
<b>Profezia</b>	65.7, 65.9-10, 86.7, 86.13, Vedi anche “Divinazione”
<b>Programmazione Incarnativa</b>	60.4, 60.8, 61.2, 61.7, 65.11-12, 66.18, 66.34, 67.7, 68.16, 69.6, 71.6-7, 72.17, 73.19, 75.13, 83.27, 84.3-4, 87.17, 92.10-12, 94.7, 95.25
<b>Protezione</b>	Vedi anche “Guardiani,” “Sé Superiore,” & “Saluto/Contatto Psicico” 57.6, 57.12, 59.2, 62.1, 62.7, 63.5, 64.4, 64.21, 67.3, 68.5, 68.12, 68.16, 69.18-19, 72.2, 72.5, 72.7-8, 72.14-15, 72.17, 73.23, 74.14-15, 75.2-8, 76.2, 76.4-5, 77.3-5, 80.2, 83.14, 91.24, 91.38, 92.32-33, 93.8, 94.19, 95.22-26, 99.7-8, 100.13, 103.16-19  <u>Protezione del contatto di Ra</u> Vedi “Contatto di Ra, Metodologia”  <u>Coloro che offrono protezione</u> 69.3-6, 70.11  <u>Guscio Protettivo del Raggio Viola</u> 57.6, 57.12
<b>Puharich, Dr. Andrija</b>	84.7-8
<b>Pulizia</b>	95.7, 95.16, 96.4
<b>Purezza</b>	57.14, 57.17, 58.23, 60.3, 60.18, 62.6, 67.7, 67.15, 69.5, 70.23, 71.14, 72.7, 73.2, 73.4, 73.13, 73.22, 74.16, 74.19, 78.24, 78.32-33, 80.5, 81.5, 82.10, 85.19, 88.17, 94.9, 94.26, 95.23-24, 96.2, 96.4, 96.15, 98.2, 98.5, 99.3, 100.4, 105.4, 106.13
<b>Purificazione con il Sale</b>	95.4-8, 96.5, 96.14, 101.7, 105.6, 106.9, 106.21

## IL CONTATTO DI RA: L'INSEGNAMENTO DELLA LEGGE DELL'UNO

<b>Quarantena (della Terra)</b>	67.13, 67.19-20, 72.8, 90.4, 100.4
<b>Ra</b>	<p><u>Limiti della conoscenza di Ra</u> 81.16, 81.18, 81.21, 82.14, 85.15, 90.12</p> <p><u>Comunicazione di Ra</u> 60.9, 71.20, 72.17, 76.8, 80.0, 80.5, 83.28, 87.17, 89.18, 100.4</p> <p><u>Forma di Ra</u> 64.6, 90.12</p> <p><u>Storia di Ra</u> 60.30, 76.11, 81.22-27, 81.29, 88.13-16, 88.18-21, 89.8-13, 89.16-17, 89.22, 89.26-43</p> <p><u>Lavoro di Ra sulla Terra</u> 60.16, 60.27, 60.29, 71.20, 88.21, 88.24, 90.29</p>
<b>Rabbia</b>	59.3, 66.32, 98.9, 98.15, 99.5, 101.4, 105.17
<b>Raccogliabile</b>	71.2-3, 77.16, 82.29, 87.6, 90.23, 98.6-7
<b>Raccolto</b>	59.4, 62.15-17, 62.20, 63.8-16, 63.18-32, 64.8, 65.3, 65.5, 65.13-15, 65.19, 66.7, 66.29-32, 67.28, 68.16, 70.16, 71.2-3, 77.16, 78.10, 78.22, 79.28, 80.5, 82.10-12, 82.29, 84.22, 85.11, 87.6, 87.11-15, 89.26-35, 89.39-41, 89.45, 90.19, 90.22-23, 91.17, 92.18, 93.5, 98.6-7, 98.14, 104.18, Vedi anche “Cambiamenti della Terra”
<b>Raddoppio</b>	59.14, 62.15, 65.12, 73.22, 83.17, 87.14, Vedi anche “Legge dei Quadrati”
<b>Razza degli Antichi</b>	[Nessuna voce nel Volume 2]
<b>Reincarnazione</b>	<p>Vedi anche “Anzianità di Vibrazione” 68.6, 68.10, 70.14-15, 70.17, 71.6-7, 76.21, 79.7-9, 82.25, 83.7, 84.20, 92.11, 92.16, 92.18, 97.5, 104.11</p> <p><u>Automatica</u> 82.25</p> <p><u>Fra le Incarnazioni</u> 71.6, 82.24-25, 82.28, 83.6</p> <p><u>Scelte Preincarnative</u> 57.3, 59.3, 60.3-4, 60.8, 61.2, 61.7, 65.12, 66.34, 67.7, 67.23, 68.16, 72.17, 73.19, 75.13, 81.1, 83.27, 84.3-4, 85.16, 87.9, 87.17, 92.12, 94.3, 94.7, 95.25, 102.10</p>
<b>Religione(i)</b>	60.17-18, 73.13, 73.16, 75.14, 75.17, 84.13-14, 88.19, 104.25
<b>Repressione</b>	[Nessuna voce nel Volume 2]
<b>Responsabilità</b>	<p>61.7, 66.10, 80.5, 94.9, Vedi anche “Onore/Responsabilità”</p> <p><u>Responsabilità, La Legge o La Via della</u> Vedi anche “Legge della Responsabilità”</p>
<b>Ricerca</b>	57.14, 57.24, 57.33, 58.23, 60.26-27, 62.4, 62.20, 64.6, 64.16, 65.2-7, 65.11-12, 65.15, 66.4, 66.11-12, 66.14, 66.16, 68.5, 68.12, 68.16, 70.4, 72.17, 73.10, 73.22, 74.8, 74.13, 75.15, 75.23-24, 75.31-32, 76.8-9, 76.21, 79.37, 79.42,

## IL CONTATTO DI RA: L'INSEGNAMENTO DELLA LEGGE DELL'UNO

	80.8, 82.29, 83.3, 83.14, 83.17, 84.7, 84.18, 84.20, 86.18, 86.20, 87.22, 88.12, 89.7, 89.35, 89.39, 91.37, 93.10, 94.9, 95.26, 97.9, 98.7, 99.11
<b>Riproduzione</b>	Vedi anche "Sessualità"  <u>Clonazione</u> [Nessuna voce nel Volume 2]  <u>Riproduzione Bisessuale</u> 63.27-28, 83.4
<b>Risveglio</b>	79.20, 80.10
<b>Ritmo della Realtà</b>	[Nessuna voce nel Volume 2]
<b>Rituale di Bando del Pentagramma</b>	Vedi "Rituale Minore del Pentagramma"
<b>Rituale di Pulizia</b>	95.4-5, 95.10, 95.15-17, 96.4-5, 101.6-7, 105.6-8, 105.11, 106.9, 106.21
<b>Rituale Minore del Pentagramma</b>	67.16, 72.2, 72.8, 72.13-14, 72.17, 73.2, 74.14, 75.3, 75.5-7, 76.4-5, 79.5, 80.2, 95.4, 103.18-19
<b>Rivoluzione Industriale</b>	[Nessuna voce nel Volume 2]
<b>Robot</b>	[Nessuna voce nel Volume 2]
<b>Roosevelt, Eleanor</b>	[Nessuna voce nel Volume 2]
<b>Roosevelt, Franklin</b>	[Nessuna voce nel Volume 2]
<b>Ruota della Fortuna (Archetipo)</b>	Vedi "Archetipi, Catalizzatore del Corpo"
<b>Russia</b>	65.8
<b>Sacrificio</b>	69.5, 93.24, 103.8  <u>Sacrificio Umano</u> [Nessuna voce nel Volume 2]  <u>Prezzo</u> 61.12, 62.26, 71.1, 72.10, 81.8, 83.2, 84.20, 94.26
<b>Saggezza</b>	59.3, 60.3, 60.8, 61.6, 61.11, 62.20, 64.6, 64.15, 65.11-12, 67.11, 67.13, 67.20-21, 70.22, 72.10, 75.14, 75.32, 75.39, 77.24, 78.11, 78.24, 81.8, 84.4, 85.4, 85.16, 87.6-7, 89.29, 89.35, 89.38-39, 90.5, 93.21, 99.5, 101.2  <u>Saggezza (Archetipo)</u> Vedi "Archetipi, Potenziatore del Corpo"
<b>Sala delle Memorie</b>	Vedi "Memorie Akashiche"
<b>Saluto/Contatto Psicico</b>	57.1-3, 61.4-5, 62.0-14, 62.20-26, 63.1-5, 63.32, 64.5, 65.1, 67.1-4, 67.6-15, 67.19-23, 67.26-27, 68.4-7, 68.10-18, 69.3, 69.5, 69.7, 69.9, 70.3-4, 70.6-7, 72.4-9, 72.14-15, 72.17, 75.8, 75.14, 75.17-19, 76.2, 77.2-6, 77.8, 77.24-25, 78.1-3, 78.5, 78.38, 80.1-9, 81.1-2, 85.3-9, 86.4-5, 87.5-7, 87.9, 88.2-3, 89.2-4, 89.6-7, 90.2-4, 92.2, 92.4-5, 93.2, 94.2-3, 94.6, 94.30, 95.2, 96.2-3, 96.22, 97.2, 97.15, 97.20, 98.3-5, 98.15, 99.4, 100.3, 101.2-5, 102.2, 102.10, 103.6, 105.2, 106.2, 106.4, 106.12, 106.16, Vedi anche "Protezione"
<b>Sanscrito</b>	74.17-19, 75.26-31
<b>Santa Comunione (Cristiana)</b>	64.4, 88.19
<b>Santi Teresa, Agostino, Francesco</b>	[Nessuna voce nel Volume 2]

## IL CONTATTO DI RA: L'INSEGNAMENTO DELLA LEGGE DELL'UNO

<b>Sarcofago (Archetipo)</b>	Vedi "Archetipi, Trasformazione dello Spirito"
<b>Sasquatch</b>	Vedi "Bigfoot"
<b>Sbagliato</b>	57.12, 77.17, 103.8
<b>Scambio di Energia Deleterio</b>	106.13, 106.22
<b>Scelta, La</b>	60.16, 67.11, 69.11, 76.15-17, 77.12-16, 77.19, 78.21, 78.24, 78.26, 79.31, 85.9, 85.11, 87.11, 87.25, 89.33-34, 91.16, 92.22, 92.33-34, 95.27, Vedi anche "Polarità (in Coscienza)"  <u>Scelta (Archetipo)</u> Vedi "Archetipi, La Scelta"
<b>Scelte Preincarnative</b>	Vedi "Reincarnazione," "Scelte Preincarnative"
<b>Schiavitù</b>	80.7, 83.10-14, 87.7
<b>Schweitzer, Albert</b>	[Nessuna voce nel Volume 2]
<b>Scienze</b>	<u>Astronomia</u> 71.9-10, 78.8-9, 81.19, 81.28-31, 81.33, 82.6-10, 82.13  <u>Biologia</u> 63.7, 66.13, 66.25-28, 90.5-12  <u>Evoluzione</u> 63.27, 65.17, 70.22, 71.6, 71.11-13, 77.10, 78.8, 78.10, 78.13, 78.16, 78.19-22, 78.33, 81.30-32, 82.4-5, 82.10-13, 83.25, 88.16, 89.26, 90.5, 90.11-13, 90.15, 90.18-19, 90.24-26, 90.29, 91.35-36, 92.11, 92.19, 93.14-16, 105.14-16  <u>Fisica</u> 70.22, 75.26, 75.33-34, 78.9
<b>Scienziati</b>	[Nessuna voce nel Volume 2]
<b>Sconsacrazione di un Luogo Sacro</b>	95.3
<b>Scriba, Lo</b>	59.3, 59.21, 61.7, 67.23, 85.16, 89.7, 96.3, 99.5, 101.2, 101.5, 105.4, 105.11
<b>Sé</b>	57.33, 58.23, 65.20-22, 66.32, 70.9, 70.11-12, 71.5-7, 71.16, 73.22, 74.11, 75.25, 75.32, 92.18
<b>Sé Non Manifesto</b>	<i>Essere Non Manifesto</i> 58.23, 60.16, 61.6-7, 61.10, 66.20, 71.4-5, 71.15, 82.17, 83.16, 90.26
<b>Sé Superiore</b>	60.4, 61.7, 67.28, 68.6-7, 69.6, 69.11, 69.13-14, 70.6-14, 71.6, 75.32, 75.36, 75.38, 83.3, 86.7-8, 97.5, 101.3-5, Vedi anche "Guide" & "Protezione"
<b>Segnali e Segni Personali</b>	96.11-13, 105.12
<b>Sensitività Psicica</b>	[Nessuna voce nel Volume 2]
<b>Servizio agli Altri</b>	57.33, 60.27, 60.29, 62.23, 63.14-15, 64.2, 64.4, 64.15, 65.14, 65.21, 66.18, 66.33, 67.3, 67.7, 67.11, 67.21, 67.26, 68.16-17, 69.7, 69.9, 69.11, 69.15, 70.5, 70.7, 71.2, 71.14, 71.16-17, 72.7-8, 73.2-4, 73.12, 74.12, 74.15, 75.23, 77.19, 78.14, 78.16, 78.25, 79.7, 79.28, 79.33, 80.1, 80.5, 80.11-12, 80.15, 80.17, 81.29-30, 82.18, 82.22, 82.28-29, 83.11-13, 83.17-18, 84.18, 85.4, 85.7, 85.9-11, 85.13, 87.12, 87.22, 88.12, 89.3, 89.38, 89.44, 90.3, 90.20-23, 92.2, 93.3-6, 94.12, 95.23-25, 97.16, 99.8, 100.9, Vedi anche "Percorso Positivo" & "Polarità (in Coscienza)"
<b>Servizio al Sé</b>	62.17, 62.20, 65.14, 66.29-33, 67.7, 67.26, 68.6, 68.16-18, 69.9, 69.11, 69.15, 70.7, 70.23, 71.7, 71.14, 72.8, 73.4, 75.19, 75.23, 77.17, 78.25, 80.5-8, 80.11,



## IL CONTATTO DI RA: L'INSEGNAMENTO DELLA LEGGE DELL'UNO

	80.15, 80.17, 85.4, 85.7, 85.9, 85.11, 86.5, 87.6-9, 87.11-12, 87.14-16, 87.25, 89.31, 89.35, 89.44-45, 93.3, 95.6, 95.26, 97.16, 99.8, 100.8-9, 101.2, Vedi anche "Percorso Negativo" & "Polarità (in Coscienza)"
<b>Sessualità</b>	60.16, 61.6, 64.20, 66.3, 66.22, 66.28, 71.17, 72.16, 73.22, 76.2, 79.3, 83.3-4, 84.9-22, 86.20-22, 92.25, Vedi anche "Riproduzione"  <u>Fusione</u> 32.9-10, 41.4-6
<b>Sfide degli Spiriti</b>	89.2, 89.6-7
<b>Shockley, Paul</b>	[Nessuna voce nel Volume 2]
<b>Significatore</b>	Vedi "Archetipi, Significatore"
<b>Simultaneità</b>	70.9, 70.11-12, 81.18, 82.6, 91.7, 105.16
<b>Sintonizzare</b>	<i>Armonizzazione</i> 60.8, 66.22, 67.7, 71.6, 71.18, 72.7, 74.3, 75.33, 77.7, 89.44, 105.11, 106.9
<b>Sirio</b>	[Nessuna voce nel Volume 2]
<b>Sistema Solare</b>	78.32, 81.24  <u>Maldek</u> 59.4-5, 90.18  <u>Marte</u> 64.14, 74.4, 90.18  <u>Saturno</u> 60.25  <u>Saturno, Concilio di</u> Vedi "Concilio di Saturno"  <u>Sole</u> 65.17, 66.26, 67.28, 71.12, 75.2, 77.12, 77.17, 80.10, 81.24-25, 82.8, 89.8, 91.2-3, 92.28, 102.21, Vedi anche "Logos, Sub-Logos Locale"  <u>Urano</u> [Nessuna voce nel Volume 2]  <u>Venere</u> 76.11, 88.13-15, 89.9-12, 89.28, 89.32, 89.39, 90.18
<b>Società</b>	73.12, 74.13, 83.10
<b>Sognare</b>	83.3, 83.16, 84.8, 85.19, 86.7-15, 95.18
<b>Sogno ad Occhi aperti</b>	Vedi "Fantasia"
<b>Soldi</b>	60.16
<b>Sole (Archetipo)</b>	Vedi "Archetipi, Significatore dello Spirito"
<b>Sottomettere</b>	[Nessuna voce nel Volume 2]
<b>Spazio/Tempo</b>	57.1, 57.33, 58.16, 62.4, 63.24-25, 63.27-28, 65.2, 65.9, 66.14, 70.12, 70.14, 70.17, 70.19, 70.22, 71.5-7, 74.8, 82.15, 83.3, 105.4, Vedi anche "Tempo/Spazio"

## IL CONTATTO DI RA: L'INSEGNAMENTO DELLA LEGGE DELL'UNO

<b>Strumento, Lo</b>	Vedi anche “Contatto Psicico” & “Contatto di Ra”  <u>Dedizione/Purezza</u> 60.3, 69.5, 80.5, 94.7, 94.9, 102.2  <u>Martirio</u> 75.14-15, 84.4, 92.3, 100.3, 103.8, 104.3, 106.4
<b>Subconscio</b>	Vedi “Inconscio”
<b>Sub-Densità</b>	71.13, 90.25, Vedi anche “Piano”
<b>Sub-Logos</b>	Vedi “Logos, Sub-Logos”
<b>Sud America</b>	57.28, 60.15
<b>Sumer</b>	88.22
<b>Superanima (Gruppo)</b>	[Nessuna voce nel Volume 2]
<b>Talete</b>	[Nessuna voce nel Volume 2]
<b>Taras Bulba</b>	[Nessuna voce nel Volume 2]
<b>Tarocchi</b>	Vedi “Archetipi, Tarocchi”
<b>Telepatia</b>	90.12
<b>Televisione</b>	[Nessuna voce nel Volume 2]
<b>Tempo/Spazio</b>	Vedi anche “Spazio/Tempo”  <u>Generale (ad es., momento o durata del tempo/spazio)</u> 65.2, 69.6, 76.13, 105.4  <u>Analogo del Tempo/Spazio</u> 70.14 , 71.5-6, 73.10, 75.36, 86.7  <u>Metafisica</u> 57.12, 57.26, 57.33, 58.16, 59.14, 62.4, 63.25-26, 65.9, 66.13-14, 66.22, 66.26, 67.6, 68.6-8, 69.11-14, 70.6-7, 70.12, 70.14, 70.17, 70.19, 70.22, 71.5-7, 71.21, 74.8, 75.33, 76.3, 78.5, 78.24, 79.20, 81.4-5, 82.25, 83.3, 83.7, 84.17, 86.15, 87.7, 87.27, 95.27, 96.9-10, 100.3, 103.10-12, 103.14
<b>Tentazione</b>	62.20, 62.23, 67.7, 68.16, 81.8, 87.9, 87.12, 90.3-4
<b>Terra Interna</b>	60.21-25
<b>Terza Densità</b>	57.33, 61.9, 63.8, 63.13, 63.32, 64.8, 71.2, 76.15-20, 77.14-15, 78.24, 79.9, 81.3, 82.15, 82.17-19, 82.21, 83.10, 90.8-10, 91.21, 92.11, 95.24-25, 97.9, 105.13-16, 105.20, Vedi anche “Densità” & “Scelta, La”  <u>Durata della Vita di Terza Densità</u> [Nessuna voce nel Volume 2]
<b>Tesla, Nikola</b>	[Nessuna voce nel Volume 2]
<b>Tesseract (Deviazione di Novanta Gradi)</b>	94.18, 95.27, 103.11, 103.14
<b>Tibet</b>	[Nessuna voce nel Volume 2]
<b>Tocco Delicato</b>	106.20
<b>Torre Colpita dal Fulmine (Archetipo)</b>	Vedi “Archetipo, Potenziatore dello Spirito”
<b>Totalità, Complesso Mente/Corpo/Spirito</b>	Vedi “Totalità Mente/Corpo/Spirito”

## IL CONTATTO DI RA: L'INSEGNAMENTO DELLA LEGGE DELL'UNO

<b>Trasferimento d'Energia</b>	<p><u>Trasferimento d'Energia Generale</u> 60.8, 66.5, 66.9, 73.21-22, 76.3, 84.17, 106.13</p> <p><u>Trasferimento d'Energia Sessuale</u> 71.17, 72.16, 73.21-22, 76.2, 83.3, 84.9-22, 86.20-21, 87.18, 87.22-27, 92.20, 92.25, 99.10</p>
<b>Trasferimento di Energia Sessuale</b>	Vedi "Trasferimento d'Energia, Sessuale"
<b>Trasformare</b>	<p><i>Trasmutare</i> 59.14, 63.25, 64.4, 65.20-22, 77.12, 79.40, 80.20, 80.22, 81.13, 91.17, 92.19, 93.24, 94.26, 95.27, 96.4, 99.8, 100.6-7, 100.11, 103.10-11, Vedi anche "Digiuno"</p>
<b>Trasformazione (Archetipo)</b>	Vedi "Archetipi, Trasformazione"
<b>Triangolo delle Bermuda</b>	60.11
<b>Tunguska</b>	[Nessuna voce nel Volume 2]
<b>Turchia</b>	[Nessuna voce nel Volume 2]
<b>UFO</b>	<p>60.24-25, 70.18-21, 87.10</p> <p><u>Incontri Ravvicinati</u> 84.8, 100.4</p> <p><u>UFO Flap</u> [Nessuna voce nel Volume 2]</p> <p><u>UFO Atterraggi di Massa</u> [Nessuna voce nel Volume 2]</p>
<b>Umorismo</b>	57.1, 67.26-27, 91.8, 106.20
<b>Unità</b>	Vedi "Infinito Intelligente" e "Uno Infinito Creatore"
<b>Universo (Archetipo)</b>	Vedi "Archetipi, Grande Via dello Spirito"
<b>Uno Infinito Creatore</b>	<p>Vedi anche "Infinito Intelligente" 60.18, 67.7, 67.28, 71.17, 72.17, 73.8, 74.4, 75.2, 75.23, 78.9, 80.8, 80.17, 80.20, 81.7, 81.33, 82.10, 82.29, 87.6, 87.23, 88.6, 88.17, 88.19, 92.24, 94.9, 95.24, 97.9, 100.4, 105.11</p> <p><u>Uno Creatore</u> [Nessuna voce nel Volume 2]</p> <p><u>Infinito</u> 63.30, 81.14, 82.7, 83.9</p> <p><u>Unità</u> 57.33, 63.7, 64.6, 70.22, 71.17, 75.32, 78.25, 81.19-20, 82.12, 90.29, 95.25, 97.9, 100.13, 103.4, 105.2, 105.4</p>
<b>Uno Pensiero Originale</b>	<p>60.27, 71.12-13, 77.19, 78.10, 78.19-20, 78.22, 78.34, 82.9-12, 84.22, 93.5, Orione</p> <p><u>Costellazione di Orione</u> 62.16</p>

## IL CONTATTO DI RA: L'INSEGNAMENTO DELLA LEGGE DELL'UNO

	<p><u>Impero/Gruppo di Orione</u> 60.27, 62.1-2, 62.14-21, 67.7, 68.5, 69.9, 69.17, 72.5-6, 72.15, 72.17, 75.17, 77.8, 90.4</p>
<b>Ur</b>	76.6
<b>Urano</b>	Vedi "Sistema Solare, Urano"
<b>Urantia Book</b>	[Nessuna voce nel Volume 2]
<b>Van Tassel, George</b>	[Nessuna voce nel Volume 2]
<b>Velo dell'Oblio</b>	<p>63.14, 63.17-18, 65.12, 65.18-19, 69.6, 75.24, 77.14, 77.17, 77.19, 78.19-20, 79.7, 79.10-12, 79.21-24, 79.27-34, 79.31, 79.41, 81.32, 83.3-4, 83.8, 83.10-12, 83.15-26, 84.17-19, 84.21, 85.9, 85.17-19, 86.6-7, 86.18-22, 87.17-21, 88.15, 89.33-35, 89.38, 89.40, 90.12, 90.18-19, 92.21, 92.25, 93.5-6, 93.20, 94.10, 95.19-20, 100.7-9, 103.11, 103.14, 104.26, 105.13, 105.17-19</p> <p><u>Condizioni Pre-Velo</u> 77.17, 78.8-10, 78.13-16, 79.7-9, 79.13-17, 79.20, 79.32-33, 82.12-29, 83.3-12, 83.20, 83.23-24, 84.9-11, 84.17, 84.22, 86.6, 86.18-20, 87.18, 87.20, 87.24, 93.4-5, 94.22, 95.19, 105.17-19, 105.21</p>
<b>Venere</b>	Vedi "Sistema Solare, Venere"
<b>Vero Colore</b>	58.20, 59.23, 77.17, 99.11
<b>Vibrazione</b>	<p>Vedi anche "Vibrazione a Fascio Stretto" &amp; "Complesso di Vibrazione Sonora" 75.2, 75.26, 106.22</p> <p><u>Vibrazione di Base o Essenziale</u> 62.27-28, 71.6</p> <p><u>Vibrazione Energizzante</u> 66.22, 87.26-27, 98.16</p> <p><u>Vibrazione della Densità</u> 57.28, 59.24, 68.6, 70.14, 77.24, 78.15, 81.13</p> <p><u>Vibrazione dell'Essere Unico</u> 57.12, 57.33, 73.20, 86.23, 87.17, Vedi anche "Anzianità di Vibrazione"</p> <p><u>Vibrazione Planetaria</u> 65.11-12, 71.16, Vedi anche "Coscienza Planetaria"</p>
<b>Vibrazione a Fascio Stretto</b>	59.23, 61.12, 64.5, 65.4, 72.17, 74.2, 85.20, 88.10
<b>VISIONI</b>	<p><i>Informazioni Visionarie</i> 58.3, 84.8, 86.12, 86.15, 88.17, 89.16</p>
<b>Visualizzazione</b>	61.12, 67.13-14, 68.14, 73.5, 73.10, 74.16, 75.4-5, 75.11, 75.39, 88.19-21, 88.24, 98.6
<b>Volontà</b>	57.14, 58.18, 60.3, 60.18, 63.2-3, 63.6, 66.14-15, 66.22, 67.2, 67.21, 67.28, 68.2, 70.4, 72.7, 72.10, 73.4, 73.8, 73.10-12, 73.22, 74.4, 74.12-13, 74.16, 75.35, 76.1, 77.9-10, 77.17, 79.32, 79.42, 80.20, 81.8, 82.19, 82.29, 84.4, 84.13, 84.21, 85.4, 85.19, 86.18, 87.7, 87.16, 88.6, 90.26, 90.30, 91.19, 92.2, 92.11, 94.7, 95.16, 96.2, 97.9, 99.9, 100.3, 101.2, 102.1, 103.1, 104.3, 105.1

## IL CONTATTO DI RA: L'INSEGNAMENTO DELLA LEGGE DELL'UNO

<b>Vortice di Possibilità/Probabilità</b>	Vedi “Vortice di Probabilità/Possibilità”
<b>Vortice di Probabilità/Possibilità</b>	<u>Vortice di Possibilità/Probabilità</u> 60.20, 64.19, 65.2, 65.6, 65.9-10, 65.12, 68.14, 69.5, 98.15, 102.2, 102.17, 104.9, 104.11
<b>Williamson, George Hunt</b>	[Nessuna voce nel Volume 2]
<b>Yoga Tantrico</b>	84.14
<b>Zeta Reticuli</b>	81.24

## POSTFAZIONE

Le 106 sessioni del contatto con Ra rappresentano uno straordinario sottogruppo di canalizzazione nella lunga storia della L/L Research. Durante queste 106 sessioni lo strumento era completamente incosciente e, a quanto dice Ra, rimosso dal suo corpo. Questo è in contrasto con la grande maggioranza delle canalizzazioni di L/L, compiute con uno strumento vocale cosciente, sveglio e consapevole delle informazioni che gli arrivavano. Questa canalizzazione cosciente continua ininterrotta fino ad oggi.

L/L Research mette a disposizione questo libro, ogni canalizzazione trascritta e molto altro gratuitamente nella sua libreria online nel sito d'archivio [www.llresearch.org](http://www.llresearch.org).

Altre fonti raccomandate per ulteriore studio de *Il Contatto di Ra: L'Insegnamento della Legge dell'Uno* comprendono:

- Il miglior strumento di studio della Legge dell'Uno al mondo: [www.lawofone.info](http://www.lawofone.info).
- L'audiolibro di *The Ra Contact* narrato da Jim McCarty, disponibile su Audible.com.
- Le vere registrazioni della conversazione con Ra, disponibile per l'ascolto gratuito su [www.llresearch.org](http://www.llresearch.org) e [www.lawofone.info](http://www.lawofone.info), con il testo aggiunto su <https://www.youtube.com/LLResearch>.
- The Resource Series.
- Il Libro 5 della pubblicazione originale della serie de *La Legge dell'Uno* che contiene i Commenti sul viaggio della conduzione del contatto con Ra.

Facciamo questo lavoro per L/L Research ben consapevoli del contesto mondiale. Talvolta al cercatore sensibile può sembrare che le circostanze sul nostro pianeta abbiano le sfumature del caos, della disarmonia e della sofferenza. Ma se si sa dove guardare, e come sintonizzare i propri sensi, si vedrà che per tutto il tempo sta crescendo una coscienza di amore, dentro di voi, dentro gli altri.

Il nostro messaggio per ogni errante che incontriamo è sempre lo stesso: Tu non sei da solo. Tu sei amato. Tu sei qui per assistere con la transizione alla quarta densità, prima e soprattutto essendo semplicemente il tuo più vero e più autentico sé.

## IL CONTATTO DI RA: L'INSEGNAMENTO DELLA LEGGE DELL'UNO

Noi siamo onorati di recitare un piccolo ruolo contribuendo alla nascente consapevolezza dell'amore. Noi siamo grati di aiutare a guarire questo pianeta insieme a voi, un cuore aperto alla volta.

# IL CONTATTO DI RA: L'INSEGNAMENTO DELLA LEGGE DELL'UNO

## PUBBLICAZIONI ADDIZIONALI DI L/L RESEARCH

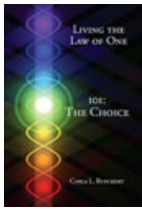

### ***Living The Law of One 101: The Choice***

Scritto con l'intento di creare un report di livello base, semplice da leggere riguardante i principi cruciali della Legge dell'Uno e della filosofia della Confederazione in generale, questo libro conduce il lettore attraverso una discussione su principi della Legge dell'Uno come unità, libero arbitrio, luce e polarità.

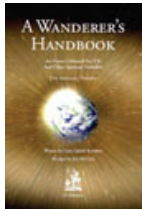

### ***A Wanderer's Handbook***

Un manuale di riferimento per estranei alla spiritualità. Esplora l'alienazione sperimentata dai cercatori, le varietà del dolore della vita, la guarigione dell'incarnazione, la scoperta della missione della vita, e come vivere una vita devota in un mondo oberato dagli impegni.

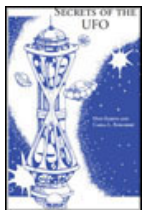

### ***Secrets of the UFO***

Un sommario dei 25 anni di studi filosofici che hanno preceduto il contatto con Ra. Viene tracciato il progresso dagli avvistamenti fisici alle implicazioni metafisiche e, con i dovuti rispetti, serve come introduzione alla serie de *La Legge dell'Uno*.



### ***A Channeling Handbook***

Scritto per i canali e per coloro che vorrebbero migliorare le proprie capacità di canalizzare. Gli argomenti comprendono: Che cos'è la canalizzazione? Perché canalizzare? Saluti/attacchi psichici. Tentazioni ed etica della canalizzazione. Canalizzazione e Cristianità.



### ***Tilting At Windmills: An Interview with Carla & Jim***

Le trascrizioni di un'intervista di sette giorni con Carla Rueckert e Jim McCarty che comprendono l'esplorazione del contatto con Ra, la storia della vita della L/L Research, biografia personale dei suoi tre membri fondatori ed esame dei principi spirituali e filosofici.

## Sul sito della L/L Research

- Ulteriori pubblicazioni non elencate sopra
- Oltre 1.500 canalizzazioni trascritte dal 1974 ad oggi
- Una raccolta di interviste e discorsi incluse rare gemme con Don Elkins
- Le *Light/Lines* e *Gatherings Newsletters*
- Informazioni da vari raduni e workshop passati della L/L Research
- Una sezione *Origins* comprendente il *Brown Notebook* che ha aperto Elkins alla canalizzazione della Confederazione
- Trascrizioni e audio dei podcast *In the Now* della L/L Research
- Oltre dodici traduzioni e altre in arrivo
- Forum, Blog, Chatroom, Seeker Connector ed altro.

*Versioni stampate delle pubblicazioni della L/L sono disponibili tramite lo store online.*