

KONTAKT Z
RA

NAUCZANIE
PRAWA JEDNOŚCI

TOM II



ŹRÓDŁO: RA, SKROMNY POSŁANIEC PRAWA JEDNOŚCI

INSTRUMENT: CARLA L. RUECKERT

PYTAJĄCY: DON ELKINS

SKRYBA: JIM McCARTY

PROJEKT PONOWNEGO ODSŁUCHU: TOBEY WHEELOCK

PRODUKCJA I EDYCJA: GARY BEAN I AUSTIN BRIDGES

Kontakt z Ra: Nauczanie Prawa Jedności – Tom II

Wersja PDF (Wydanie drugie)

Copyright © 2018 L/L Research, Tobey Wheelock

Wszelkie prawa zastrzeżone. Żadna część tej książki nie może być powielana ani wykorzystywana w jakiegokolwiek formie ani w jakikolwiek sposób - graficzny, elektroniczny lub mechaniczny, w tym przez kopiowanie lub systemy przechowywania i wyszukiwania informacji - bez pisemnej zgody właściciela praw autorskich.

Tłumaczenie: Paweł Woliński, Bartosz Woliński, Monika Nenko

ISBN: 978-1-64356-003-8

Opublikowane przez L/L Research

Box 5195

Louisville, Kentucky 40255-0195, USA

www.llresearch.org

contact@llresearch.org

Grafika okładki autorstwa Aaron Maret

Zdjęcie okładki autorstwa Mark Zealor

SPIS TREŚCI

Wprowadzenie: Tom 2. 5

Sesje Kontaktu z Ra

Sesja 57.	6
Sesja 58.	17
Sesja 59.	24
Sesja 60.	31
Sesja 61.	42
Sesja 62.	49
Sesja 63.	57
Sesja 64.	67
Sesja 65.	76
Sesja 66.	87
Sesja 67.	101
Sesja 68.	114
Sesja 69.	122
Sesja 70.	130
Sesja 71.	138
Sesja 72.	146
Sesja 73.	153
Sesja 74.	163
Sesja 75.	170
Sesja 76.	182
Sesja 77.	190
Sesja 78.	199
Sesja 79.	212
Sesja 80.	223
Sesja 81.	231
Sesja 82.	240
Sesja 83.	251
Sesja 84.	261
Sesja 85.	272
Sesja 86.	280
Sesja 87.	289
Sesja 88.	299
Sesja 89.	309
Sesja 90.	321
Sesja 91.	331

Sesja 92.	341
Sesja 93.	352
Sesja 94.	360
Sesja 95.	371
Sesja 96.	382
Sesja 97.	390
Sesja 98.	397
Sesja 99.	403
Sesja 100.	410
Sesja 101.	416
Sesja 102.	421
Sesja 103.	428
Sesja 104.	435
Sesja 105.	442
Sesja 106.	450
Epilog	458
Wielkie Arkana	461
Glosariusz	484
Indeks	500
Posłowie	565

WPROWADZENIE: TOM 2.

Ta książka jest drugim tomem dwutomowego zbioru książek zatytułowanego *Kontakt z Ra: Nauczanie Prawa Jedności*. Zawiera sesje 57-106 dostrojonego, telepatycznego, transowego kontaktu z pozaziemską grupą istot znanych w historii Ziemi jako Ra. Kontakt ten był wynikiem trwającego eksperymentu nad ustanowieniem komunikacji telepatycznej z istotami pozaziemskimi, rozpoczętego w 1962 roku. Dyskusja z Ra miała formę pytań i odpowiedzi i trwała od 15 stycznia 1981 r. Do 15 marca 1984 r. Don Elkins służył jako pytający; Carla L. Rueckert służyła jako instrument; a Jim McCarty, ostatni żyjący członek tej pierwotnej grupy, służył jako skryba.

Ra wskazuje, że Ziemia jest teraz w trakcie przechodzenia dusz do następnego etapu ewolucyjnego, co nazywają czwartą gęstością miłości i zrozumienia. Ra nawiązał kontakt z naszą grupą, aby przekazać zainteresowanemu duchowemu poszukiwaczowi informacje dotyczące ewolucji umysłu, ciała i ducha. Opisują gęstości lub wymiary światła, które tworzą naszą oktawę stworzenia, oraz sposób, w jaki przechodzimy przez te gęstości podczas naszej podróży z powrotem do Jednego Nieskończonego Stwórcy. Ra uczy nas o naturze siedmiu ośrodków energii, czyli czakr, oraz o tym, jak możemy otworzyć nasze centrum serca i skoncentrować naszą wolę na służbie innym, aby osiągnąć to przejście do czwartej gęstości.

Książki te, wraz z każdą inną publikacją i transkrypcją opracowaną przez L/L Research, są dostępne bezpłatnie w formacie cyfrowym na naszej stronie archiwum www.llresearch.org. Książki drukowane można również zamówić w naszym sklepie internetowym.

SESJA 57.

12 CZERWCA 1981

57.0 **RA** Jestem Ra. Pozdrawiam was w miłości i w świetle Jednego Nieskończonego Stwórcy. Komunikujemy się teraz.

57.1 **PYTAJĄCY** Czy mógłbyś mi najpierw podać stan instrumentu?

RA Jestem Ra. Ten instrument jest bardzo silnie atakowany psychicznie. Ten instrument dobrze sobie radzi dzięki uzupełnieniu energii życiowej i zniekształceniu poczucia proporcji, które wasi ludzie nazywają poczuciem humoru.

Ten atak może przeszkadzać temu kontaktowi przez krótki okres waszej przestrzeni/czasu.

57.2 **PYTAJĄCY** Czy jest coś szczególnego, co możemy zrobić oprócz tego, co robimy, aby złagodzić ten atak?

RA Jestem Ra. Nic nie możecie zrobić, aby złagodzić atak. Zrozumienie jego mechanizmu może być pomocne.

57.3 **PYTAJĄCY** Czy mógłbyś nam opowiedzieć o jego mechanizmie?

RA Jestem Ra. Grupa Orionu nie może ingerować bezpośrednio, ale tylko poprzez istniejące wcześniej zniekształcenia kompleksów umysłu/ciała/ducha.

Tak więc w tym przypadku istota ta sięgnęła jedną ręką po ciężki przedmiot, a to błędnie obliczone działanie spowodowało deformację lub zniekształcenie szkieletowo-mięśniowej struktury jednego z przydatków tego instrumentu.

Wasza pomoc może być przydatna we wspieraniu tego instrumentu we właściwej pielęgnacji tego zniekształcenia, które jest równoważne temu, co nazywasz stanem pooperacyjnym, kiedy kości nie są mocno zrośnięte. Ten instrument musi być świadomy ostrożności niezbędnej do uniknięcia takich błędnie obliczonych działań, a wasze wsparcie w tym stanie świadomości jest zauważane i zachęcane.

57.4 **PYTAJĄCY** Czy jest coś, co możemy konkretnie zrobić, aby złagodzić problem, który już istnieje?

RA Jestem Ra. Ta informacja jest nieszkodliwa, dlatego dzielimy się nią, choć jest ona nieistotna, pozbawiona zasady, a jedynie oferująca określony, przejściowy efekt.

Obszar nadgarstka powinien być owinięty jak w konfiguracji skręcenia, jak nazywacie to zniekształcenie, a to, co nazywacie temblakiem, może być używane na tej zniekształconej prawej stronie kompleksu ciała przez jeden okres dobowy. W tym czasie objawy, jak nazywacie te zniekształcenia, powinny być obserwowane i to powinno być powtarzane, aż zniekształcenie zostanie złagodzone.

Uzdrowiająca praca, w której każdy jest uczniem, może być wykorzystana według uznania.

Należy zauważyć, że kryształ jest dostępny.

57.5 **PYTAJĄCY** Który to kryształ?

RA Jestem Ra. Uszkodzony, ale wystarczający kryształ, który spoczywa na palcu prawej dłoni tego instrumentu.

57.6 **PYTAJĄCY** Czy mógłbyś mi powiedzieć, jak użyć tego kryształu do tego celu?

RA Jestem Ra. To jest duże pytanie.

Najpierw, jako kompleks umysłu/ciała/ducha, równoważysz i polaryzujesz jaźń, łącząc wewnętrzne światło ze wznoszącymi się spiralnie napływami kosmicznego światła. Wykonałeś ćwiczenia, aby uregulować zachodzące procesy. Spójrz na nie, aby przygotować skrzystalizowaną istotę.

Weź więc kryształ i poczuj swoją spolaryzowaną i wzmocnioną, zrównoważoną energię kierowaną w uzdrawianiu zielonego promienia przez twoją istotę, wchodzącą i aktywującą krystaliczną regularność zamrożonego światła, która jest kryształem. Kryształ będzie rozbrzmiewał naładowanym światłem wcielonej miłości i energii świetlnej i zacznie promieniować w określony sposób, promiennie, w wymaganych wibracjach światła, uzdrawiającej energii, skupionej i zintensyfikowanej w kierunku pola magnetycznego kompleksu umysłu/ciała/ducha, który ma zostać uzdrowiony. Ta istota żądająca takiego uzdrowienia otworzy następnie zbroję ogólnej ochronnej wibrującej tarczy fioletowego/czerwonego promienia.

W ten sposób wewnętrzne pola wibracyjne, od centrum do centrum w umyśle, ciele i duchu, mogą zostać chwilowo przerwane i dostosowane, dając w ten sposób uzdrawianemu możliwość wyboru mniej zniekształconego wewnętrznego kompleksu pól energetycznych i związków wibracyjnych.

57.7 **PYTAJĄCY** Czy kryształ powinien być trzymany w prawej ręce uzdrowiciela?

RA Jestem Ra. To jest niepoprawne. Istnieją dwie zalecane konfiguracje.

Pierwsza: łańcuszek wokół szyi, służący do umieszczenia kryształu w fizycznym położeniu centrum energii zielonego promienia.

Druga: łańcuszek zwisający z prawej ręki, rozciągnięty, owinięty wokół dłoni w taki sposób, że kryształ może się obracać, aby dokonać delikatnych korekt.

Oferujemy te informacje, zdając sobie sprawę, że potrzeba dużo praktyki, aby efektywnie wykorzystać te energie jaźni. Jednakże każdy ma taką możliwość, a ta informacja nie jest informacją, która, jeśli będzie dokładnie przestrzegana, może być szkodliwa.

57.8 **PYTAJĄCY** Czy czysty kryształ byłby znacznie bardziej skuteczny niż kryształ ze skażą, który mamy teraz?

RA Jestem Ra. Bez próby określenia priorytetów, które możesz wybrać, możemy zauważyć, że uregulowana lub skryształizowana istota w swojej konfiguracji jest tak samo ważna, jak doskonałość użytego kryształu.

57.9 **PYTAJĄCY** Czy rozmiar, fizyczny rozmiar kryształu ma jakikolwiek związek ze skutecznością leczenia?

RA Jestem Ra. W niektórych zastosowaniach dotyczących leczenia planet jest to brane pod uwagę. W pracy z indywidualnym kompleksem umysłu/ciała/ducha jedynym wymaganiem jest, aby kryształ był w harmonii z krystalizowaną istotą.

Być może istnieje dolna granica rozmiaru tego, co można nazwać kryształem fasetowanym, ponieważ światło przechodzące przez ten kryształ musi zostać rozłożone na całą szerokość spektrum tego, który ma być uzdrowiony. Można ponadto zauważyć, że woda jest rodzajem kryształu, który jest również skuteczny, chociaż nie jest tak łatwy do zawieszenia na łańcuszku w waszej gęstości.

57.10 **PYTAJĄCY** Umieszczając ten koniec tego ołówka na moim pępku, czy jego czubek reprezentowałby wówczas pozycję, w której kryształ powinien wisieć dla prawidłowego zielonego promienia? Czy ta pozycja jest prawidłowa?

RA Jestem Ra. Sprawdzamy twoje pomiary. Od 2 do 5,4 centymetra w kierunku serca jest optymalnie.

57.11 **PYTAJĄCY** Używając tego kawałka drewna, określiłbym wtedy położenie między kawałkiem drewna [a] moim pępkiem, określiłbym położenie w przybliżeniu jako wierzchołek kawałka drewna. Czy to jest poprawne?

RA Jestem Ra. Zgadza się.

57.12 **PYTAJĄCY** W jaki sposób uzdrowienie, o którym właśnie nam powiedziałeś, ma się do uzdrowienia dokonanego w Komnacie Króla w piramidzie w Gizie?

RA Jestem Ra. Praca w takiej konfiguracji kształtów i wymiarów ma dwie zalety.

Po pierwsze, rozerwanie lub przerwanie fioletowego/czerwonego opancerzenia lub powłoki ochronnej jest automatyczne.

Po drugie, światło jest konfigurowane przez samo umiejscowienie tej pozycji w siedmiu charakterystycznych barwach lub energiach, szybkości wibracji, pozwalając w ten sposób energii przechodzącej przez krystalizowaną istotę, skupioną na kryształach, z wielką łatwością manipulować niezakłóconą i powiedzmy, starannie nakreśloną paletą energii lub kolorów, zarówno w przestrzeni/czasie, jak i w czasie/przestrzeni.

W ten sposób nieopancerzona istota może być szybko dostosowana. Jest to pożądaną w niektórych przypadkach, zwłaszcza gdy opancerzenie jest największą częścią możliwości kontynuacji funkcji kompleksu ciała w tej gęstości. Wtedy trauma przerwania tej wibracji pancerza jest widocznie zredukowana.

Korzystamy z tej okazji, aby podążyć za naszym zaszczytem/obowiązkiem, jako jedni z tych, którzy tworzyli kształt piramidy, aby zauważyć, że nie jest w żaden sposób konieczne użycie tego kształtu w celu uzyskania uzdrowienia, ponieważ starszeństwo wibracji spowodowało, że uzdrawiane kompleksy wibracyjne kompleksów umysłu/ciała/ducha, były mniej

podatne na traumę przerwane go pancierza.

Ponadto, jak powiedzieliśmy, potężny efekt piramidy, z jej obowiązkowym zakłóceniem pancierza - jeśli zostanie użyty bez krystalizowanej istoty, użyty z niewłaściwą intencją lub w złej konfiguracji - może spowodować dalsze zniekształcenia istot, które są być może równe niektórym z waszych chemikaliów, które w podobny sposób powodują zakłócenia w polach energetycznych.

57.13 **PYTAJĄCY** Czy kształt piramidy jest obecnie w ogóle korzystny?

RA Jestem Ra. Potwierdzam, jeśli zostanie starannie użyty.

Piramida może być użyta do polepszenia stanu medytacji pod warunkiem, że kształt jest taki, że istota znajduje się w Komnacie Królowej lub istoty są w zrównoważonej konfiguracji wokół tego centralnego punktu.

Mały kształt piramidy, umieszczony pod częścią kompleksu ciała, może energetyzować ten kompleks ciała. Należy to robić tylko przez krótkie okresy, nie przekraczające 30 minut.

Wykorzystanie piramidy do równoważenia energii planety nadal działa w niewielkim stopniu, ale z powodu zmian na Ziemi piramidy nie są już odpowiednio ustawione do tej pracy.

57.14 **PYTAJĄCY** Jaka jest pomoc lub mechanizm pomocy otrzymywanej w medytacji dla istoty, która znalazłaby się na tak zwanej pozycji Komnaty Królowej?

RA Jestem Ra. Rozważ biegunowość kompleksów umysłu/ciała/ducha. Wewnętrzne światło jest tym, co jest sercem waszej istoty. Jego siła jest równa waszej sile woli poszukiwania światła. Pozycja lub zrównoważona pozycja grupy, intensyfikuje ilość tej woli, ilość świadomości wewnętrznego światła niezbędnego do przyciągnięcia napływającego światła w górę, spiralnie od południowego bieguna magnetycznego bytu.

Tak więc jest to miejsce wtajemniczonego, ponieważ wiele obcych elementów lub zniekształceń opuści istotę, gdy zintensyfikuje swoje poszukiwania, aby mogła stać się jednym z tym scentralizowanym i oczyszczonym napływającym światłem.

57.15 **PYTAJĄCY** A zatem, jeśli użyje się kształtu piramidy, wydaje mi się, że konieczne byłoby uczynienie go wystarczająco dużym, aby pozycja Komnaty Królowej była wystarczająco daleko od pozycji Komnaty Króla,

tak aby można użyć tej pozycji energii i nie zostać skrzywdzonym przez pozycję energetyczną w Komnacie Króla lub jakąkolwiek pozycję dalszą od Komnaty Królowej. Czy to jest poprawne?

RA Jestem Ra. W tym zastosowaniu kształt piramidy może być mniejszy, jeśli kąt wierzchołkowy jest mniejszy, co nie pozwala na utworzenie położenia Komnaty Króla. W tym zastosowaniu skuteczne są również następujące kształty: walec, stożek, kopuła i tipi.

57.16 **PYTAJĄCY** Czy te kształty, o których wspomniałeś, mają w ogóle jakikolwiek efekt Komnaty Króla, czy też mają tylko efekt Komnaty Królowej?

RA Jestem Ra. Te kształty mają efekt Komnaty Królowej. Należy zauważyć, że silnie skryształizowana istota jest w efekcie przenośną pozycją Komnaty Króla.

57.17 **PYTAJĄCY** Czyli zatem mówisz, że nie ma absolutnie żadnej potrzeby, zastosowania ani dobra w utrzymywaniu efektu Komnaty Króla w tym momencie naszej ewolucji planetarnej?

RA Jestem Ra. Gdyby ci, którzy pragnęli być uzdrowicielami, mieli skryształizowaną naturę i wszyscy byli proszącymi o mniej zniekształceń, piramida byłaby, jak zawsze, starannie zaprojektowanym zestawem parametrów do rozprowadzania światła i jego energii, aby pomóc w katalizatorze leczenia.

Odkryliśmy jednak, że wasi ludzie nie są zniekształceni w kierunku pragnienia czystości na tyle, by otrzymać ten potężny i potencjalnie niebezpieczny dar. Dlatego sugerowalibyśmy, aby nie był on używany do leczenia w tradycyjnej, powiedzmy, konfiguracji Komnaty Króla, którą naiwnie daliśmy waszym ludziom tylko po to, aby zobaczyć, jak jej użycie jest rażąco zniekształcone, a nasze nauki utracone.

57.18 **PYTAJĄCY** Jaki byłby odpowiedni kąt wierzchołkowy dla kształtu tipi do naszych zastosowań?

RA Jestem Ra. To zależy od was. Zasada okrągłych, zaokrąglonych lub spiczastych kształtów polega na tym, że środek działa jak niewidoczna cewka indukcyjna. W ten sposób wzorce energii są spiralne i okrągłe. Zatem wybór najprzyjemniejszej konfiguracji należy do was. Efekt jest względnie stały.

57.19 **PYTAJĄCY** Czy występuje jakaś różnica w efekcie w odniesieniu do materiału konstrukcyjnego, grubości materiału? Czy jest to po prostu geometria kształtu, czy jest to związane z innymi czynnikami?

RA Jestem Ra. Geometria, jak to nazywasz lub relacje tych kształtów w ich konfiguracji są bardzo ważne. Dobrze jest unikać materiałów cynawych¹, ołowiu lub innych metali nieszlachetnych. Drewno, plastik, szkło i inne materiały mogą być uznane za odpowiednie.

57.20 **PYTAJĄCY** Gdyby kształt piramidy został umieszczony pod bytem, jak byłoby to zrobione? Czy byłoby to umieszczone pod łóżkiem? Nie jestem do końca pewien, jak można energetyzować istotę poprzez „umieszczenie jej poniżej”. Czy możesz mi powiedzieć, jak to zrobić?

RA Jestem Ra. Twoje założenie jest poprawne. Jeśli kształt jest odpowiedniego rozmiaru, można go umieścić bezpośrednio pod poduszką głowy lub siennikiem, na którym spoczywa kompleks ciała.

Ponownie ostrzegamy, że trzecia spirala światła skierowanego ku górze, które jest emitowane z wierzchołka tego kształtu, jest najbardziej szkodliwa dla istoty, gdy przedawkowana i nie powinna być używana przez dłuższy czas.

57.21 **PYTAJĄCY** Jaka byłaby wysokość jednej z tych piramid, w przybliżeniu w centymetrach, dla najlepszego funkcjonowania?

RA Jestem Ra. To nie ma znaczenia. W ogóle ważny jest tylko stosunek wysokości piramidy od podstawy do wierzchołka do obwodu podstawy.

57.22 **PYTAJĄCY** Jaka powinna być ta proporcja?

RA Jestem Ra. Ta proporcja powinna być równa 1,16, którą możesz zaobserwować.

57.23 **PYTAJĄCY** Czy masz na myśli, że suma czterech boków podstawy powinna wynosić 1,16 wysokości piramidy?

RA Jestem Ra. Zgadza się.²

¹ W tym kontekście *cynawe* można określić jako „wykonane z cyny”.

² Aby zapoznać się z kilkoma teoriami o niezrozumiałej proporcji 1,16, zobacz „Serię zasobów”.

57.24 **PYTAJĄCY** Mówiąc, że Komnata Królowej była miejscem inicjacji, czy mógłbyś mi powiedzieć, co przez to rozumiesz?

RA Jestem Ra. To duże pytanie. Nie możemy opisać inicjacji w jej dokładnym sensie z powodu naszego zniekształcenia przekonania/zrozumienia, że proces, który oferowaliśmy tak wiele lat temu, nie był zrównoważony.

Jednakże jesteś świadomy koncepcji inicjacji i zdajesz sobie sprawę, że wymaga ona skupienia istoty na poszukiwaniu Stwórcy. Mieliśmy nadzieję zrównoważyć to zrozumienie, ogłaszając Prawo Jedności; to znaczy, że wszystkie rzeczy są Jednym Stwórcą. Tak więc poszukiwanie Stwórcy odbywa się nie tylko w medytacji i pracy adepta, ale w węzle doświadczenia każdej chwili.

Inicjacja w Komnacie Królowej ma związek z porzuceniem siebie na rzecz takiego pragnienia pełnego poznania Stwórcy, że oczyszczone, przenikające światło jest przeciągane w zrównoważony sposób przez wszystkie centra energii, spotykając się w kolorze indygo i otwierając bramę do inteligentnej nieskończoności. W ten sposób istota doświadcza prawdziwego życia lub, jak nazywają to wasi ludzie, zmartwychwstania.

57.25 **PYTAJĄCY** Wspomniałeś również, że piramida była wykorzystywana do nauki. Czy to ten sam proces, czy też jest jakaś różnica?

RA Jestem Ra. Jest różnica.

57.26 **PYTAJĄCY** Jaka jest różnica?

RA Jestem Ra. Różnica polega na obecności innych jaźni, które manifestują się w przestrzeni/czasie i - po pewnym studium w czasie/przestrzeni - w celu nauczania/uczenia się. W stworzonym przez nas systemie szkoły były oddzielone od piramidy, a doświadczenia były samotne.

57.27 **PYTAJĄCY** Nie bardzo rozumiem, co miałeś na myśli mówiąc to. Czy możesz mi powiedzieć więcej o czym mówisz?

RA Jestem Ra. To szeroki temat. Proszę powtórzyć dla dokładności.

57.28 **PYTAJĄCY** Czy miałeś na myśli to, że nauczyciele z twojej wibracji lub gęstości, byli w stanie zmanifestować się w Komnacie Królowej, aby uczyć tych wtajemniczonych, czy też miałeś na myśli coś innego?

RA Jestem Ra. W naszym systemie doświadczenia na pozycji Komnaty Królowej były odbywane w samotności. W Atlantydzie i w Ameryce Południowej nauczyciele dzielili się doświadczeniami z piramidy.

57.29 **PYTAJĄCY** Jak przebiegał ten proces uczenia się - uczenia się lub nauczania - w piramidzie?

RA Jestem Ra. A jak w ogóle odbywa się nauczanie/uczenie się i uczenie się/nauczanie?

57.30 **PYTAJĄCY** Niebezpieczny kształt piramidy do użytku w dzisiejszych czasach byłby czteroboczną piramidą, która była wystarczająco duża, aby stworzyć efekt Komnaty Króla. Czy to stwierdzenie jest poprawne?

RA Jestem Ra. To stwierdzenie jest poprawne z dodatkowym zrozumieniem, że kąt wierzchołkowy 76° jest charakterystyczny dla potężnego kształtu.

57.31 **PYTAJĄCY** W takim razie zakładam, że w żadnych okolicznościach nie powinniśmy używać piramidy o kącie wierzchołkowym 76° . Czy to jest poprawne?

RA Jestem Ra. To zależy od was.

57.32 **PYTAJĄCY** Ponownie zadam pytanie. Zakładam więc, że użycie piramidy o kącie 76° może być niebezpieczne i zapytam, który kąt mniejszy niż 76° byłby z grubsza pierwszym kątem, który nie wywołałby tego niebezpiecznego efektu?

RA Jestem Ra. Twoje założenie jest poprawne. Mniejszy kąt może być mniejszy niż 70° .

57.33 **PYTAJĄCY** Dziękuję. Chcę dalej zadawać pytania na temat piramidy, ale chcę zadać pytanie, które [imię] ma tutaj. Wrzucę je tutaj teraz. Czy mógłbyś rozszerzyć koncepcję przestrzeni/czasu i czasu/przestrzeni i jak przez to przejść, koncepcję tych rzeczy? I na jakim poziomie gęstości te koncepcje nie wpływają już na jednostkę?

RA Jestem Ra. To będzie ostatnie pełne zapytanie tej pracy. Ten instrument ma jeszcze trochę energii życiowej. Martwimy się jednak narastającymi zniekształceniami kompleksu ciała w kierunku bólu.

Pojęcia przestrzeni/czasu i czasu/przestrzeni to te pojęcia, które opisują, tak matematycznie, jak to tylko możliwe, relacje waszej iluzji: to, co jest

widoczne, do tego, co niewidoczne. Te opisowe terminy są niezdarne. Jednak wystarczy dla tej pracy.

W doświadczeniach mistycznego poszukiwania jedności nigdy nie trzeba ich rozważać, ponieważ są one tylko częścią iluzorycznego systemu. Poszukiwacz szuka Jednego. Tego Jednego ma szukać, jak powiedzieliśmy, zrównoważone i akceptujące siebie ja, świadome zarówno jego pozornych zniekształceń, jak i całkowitej doskonałości.

Spoczywając w tej zrównoważonej świadomości, istota następnie otwiera jaźń na wszechświat, którym jest. Energia świetlna wszystkich rzeczy może wtedy zostać przyciągnięta przez to intensywne poszukiwanie, a gdziekolwiek wewnętrzne poszukiwanie spotyka przyciągniętą kosmiczną praną, ma miejsce urzeczywistnienie Jednego.

Celem oczyszczenia każdego centrum energii jest umożliwienie temu miejscu spotkania zaistnienia w wibracji promienia indygo, a tym samym nawiązanie kontaktu z inteligentną nieskończonością i rozpuszczenie wszelkich iluzji. Służenie innym jest automatyczne przy uwolnionej energii generowanej przez ten stan świadomości.

Rozróżnienia przestrzeń/czas i czas/przestrzeń, tak jak je rozumiecie, obowiązują tylko w trzeciej gęstości. Jednak czwarta, piąta i do pewnego stopnia szósta działają w ramach pewnego systemu spolaryzowanej przestrzeni/czasu i czasu/przestrzeni.

Obliczenia niezbędne do przejścia z jednego systemu do drugiego poprzez wymiary są nieco trudne. Dlatego mamy duże trudności z podzieleniem się z wami koncepcjami liczbowymi i korzystamy z okazji, aby powtórzyć naszą prośbę, abyście monitorowali nasze liczby i pytali o wszelkie, które wydają się wątpliwe.

Czy jest jakieś krótkie pytanie, na które możemy odpowiedzieć, zanim opuścimy ten instrument?

57.34 **PYTAJĄCY** Czy jest coś, co możemy zrobić, by instrument czuł się bardziej komfortowo lub by poprawić kontakt?

RA Jestem Ra. Wszystko jest harmonijne. Pozdrawiamy was wszystkich z radością. Korekty są zadowalające.

Jestem Ra. Zostawiam was w miłości i w świetle Jednego Nieskończonego Stwórcy. Dlatego idźcie naprzód, radując się mocą i pokojem Jednego

Nieskończonego Stwórcy. Adonai.

SESJA 58.

16 CZERWCA 1981

58.0 **RA** Jestem Ra. Pozdrawiam was w miłości i w świetle Jednego Nieskończonego Stwórcy. Komunikujemy się teraz.

58.1 **PYTAJĄCY** Czy mógłbyś wskazać stan instrumentu?

RA Jestem Ra. Stan ten jest taki, jak wcześniej zaobserwowano, z tym wyjątkiem, że wspomniane zniekształcenia fizyczne nieco się zwiększyły.

58.2 **PYTAJĄCY** Czy mógłbyś podać przyczynę wzrostu zniekształceń fizycznych?

RA Jestem Ra. Fizyczne zniekształcenia tego rodzaju są zapoczątkowane, jak powiedzieliśmy, z powodu nadmiernej aktywności słabych, jak nazywasz to zniekształcenie, części kompleksu ciała. Pogorszenie jest spowodowane naturą samego zniekształcenia, które nazywasz zapaleniem stawów. Po rozpoczęciu zniekształcenie w nieprzewidywalny sposób pozostanie i nieprzewidywalnie pogorszy się lub zmniejszy.

58.3 **PYTAJĄCY** Próbowaliśmy uzdrawiać kryształem diamentu. Próbowałem zarówno użyć kryształu na szyi, jak i zawiesić go na łańcuszku pod prawą ręką. Myślę, że być może, aby jak najlepiej pracować nad nadgarstkiem, powinienem dyndać kryształem tuż pod moją prawą ręką w odległości zaledwie centymetra lub dwóch, trzymając go bezpośrednio nad nadgarstkiem. Czy to jest poprawne?

RA Jestem Ra. Byłoby to właściwe, gdybyś był wyćwiczony w swojej sztuce uzdrawiania. Praca z tak potężnym kryształem, jakim dysponujesz, nie będąc w stanie dostrzec strumienia magnetycznego ciał subtelnych, jest prawdopodobnie tym samym, co zlecenie początkującemu, aby za pomocą piły i gwoźdźcia stworzył Watykan.

Wielka sztuka kryje się w używaniu wahającego się kryształu. Na tym etapie rozwoju dobrze by było, gdybyś popracował z kryształami, które nie mają mocy w celu ustalenia, nie tylko fizycznych głównych centrów energii, ale także fizycznych drugorzędnych i trzeciorzędnych ośrodków energii, a następnie zacząłbyś znajdować odpowiadające im centra energii ciała subtelnego. W ten sposób możesz aktywować swoją wewnętrzną wizję.

58.4 **PYTAJĄCY** Jaki rodzaj kryształu powinien być do tego użyty?

RA Jestem Ra. Możesz użyć dowolnego wiszącego ciężaru o symetrycznej formie, ponieważ twoim celem nie jest zakłócanie lub manipulowanie tymi centrami energii, ale jedynie zlokalizowanie ich i uświadomienie sobie, jak je czuć, gdy są w stanie równowagi i gdy są w stanie niezrównoważonym lub zablokowanym.

58.5 **PYTAJĄCY** Czy mam rację, zakładając, że to, co miałbym zrobić, to zawiesić ciężar około dwie stopy poniżej mojej dłoni i umieścić go nad ciałem, a kiedy ciężar zacznie się poruszać zgodnie z ruchem wskazówek zegara wskazywałoby to na niezablokowane centrum energetyczne? Czy to jest poprawne?

RA Jestem Ra. Odległość ciężarka od ręki jest nieistotna i według własnego uznania. Ruch kołowy pokazuje niezablokowane centrum energii. Jednakże niektóre istoty są spolaryzowane odwrotnie od innych, dlatego przed rozpoczęciem procedury dobrze jest przetestować formę normalnych spiral energetycznych.

58.6 **PYTAJĄCY** Jak byś to przetestował?

RA Jestem Ra. Test wykonuje się, najpierw trzymając ciężarek nad własną ręką i obserwując swoją konkretną konfigurację. Następnie, używając dłoni drugiej osoby, powtórz procedurę.

58.7 **PYTAJĄCY** Teraz w przypadku instrumentu zajmiemy się leczeniem nadgarstków i dłoni. Czy zatem powinienem przetestować centrum energii w okolicy dłoni i nadgarstka instrumentu? Czy to jest poprawne?

RA Jestem Ra. Daliśmy wam ogólne informacje dotyczące tej formy uzdrawiania i wyjaśniliśmy stan instrumentu. Istnieje granica, poza którą informacja jest naruszeniem Prawa Pomieszania.

[Między końcem tej odpowiedzi a początkiem następnego pytania jest 82-sekundowa przerwa.]

58.8 **PYTAJĄCY** Chciałbym prześledzić wzorce energii i to, co faktycznie dzieje się z tymi wzorcami i przepływem energii w kilku przypadkach. Najpierw wezmę kształt piramidy i prześledzę energię, która jest w jakiś sposób skupiona przez ten kształt. Wygłoszę stwierdzenie i pozwolę Ci je poprawić.

Myślę, że piramida może być w dowolnej orientacji i zapewniać pewne

skupienie spiralnej energii, ale największe skupienie występuje, gdy jedna jej strona jest dokładnie równoległa do północy magnetycznej. Czy to jest poprawne?

RA Jestem Ra. Jest to zasadniczo poprawne, z jednym dodatkiem. Jeśli jeden róg jest zorientowany na północ magnetyczną, skupienie energii również zostanie zwiększone.

- 58.9 **PYTAJĄCY** Czy masz na myśli, że gdybym narysował linię przez dwa przeciwległe rogi piramidy u podstawy i skierował ją na północ magnetyczną - to byłoby dokładnie 45° poza orientacją jednej strony skierowanej na północ magnetyczną - to by to działało równie dobrze? Czy to jest to, co chcesz powiedzieć?

RA Jestem Ra. To działałoby znacznie lepiej niż gdyby kształt piramidy był zupełnie niewyrównany. Nie działałoby tak wydajnie, jak wspomniana powyżej konfiguracja.

- 58.10 **PYTAJĄCY** Czy kształt piramidy działałby równie dobrze prawidłową stroną do góry, jak i do góry nogami, w odniesieniu do powierzchni ziemi, zakładając, że wyrównanie magnetyczne byłoby takie samo w obu przypadkach?

RA Jestem Ra. Nie możemy zgłębić Twojego zapytania. Odwrócony kształt piramidy odwraca skutki piramidy. Co więcej, trudno jest zbudować taką konstrukcję, skierowaną w dół. Być może źle zinterpretowaliśmy Twoje zapytanie.

- 58.11 **PYTAJĄCY** Użyłem tego pytania tylko po to, aby zrozumieć, w jaki sposób piramida skupia światło, a nie po to, by jej użyć. Chodziło mi o to, że gdybyśmy zbudowali piramidę skierowaną w dół, to czy skupiłaby się ona na pozycji Komnaty Królowej, czy tuż pod nią, w taki sam sposób, jak gdyby była skierowana w górę?

RA Jestem Ra. To działałoby w ten sposób tylko wtedy, gdyby polaryzacja istoty została z jakiegoś powodu odwrócona.

- 58.12 **PYTAJĄCY** Zatem linie spiralnej energii świetlnej - czy pochodzą z miejsca w kierunku środka ziemi i promieniują na zewnątrz z tego punktu?

RA Jestem Ra. Kształt piramidy jest kolektorem, który pobiera przepływającą energię z tego, co nazwalibyście dnem lub podstawą i

pozwała tej energii poruszać się spiralnie w górę w linii z wierzchołkiem tego kształtu. Dotyczy to również sytuacji, gdy kształt piramidy jest odwrócony. Energia nie jest energią ziemi, jak rozumiemy twoje pytanie, ale jest energią światła, która jest wszechobecna.

58.13 PYTAJĄCY Czy ma znaczenie, czy piramida jest pełna, czy składa się z czterech cienkich ścian, czy też jest różnica w działaniu między tymi dwoma wykonaniami?

RA Jestem Ra. Jako kolektor energii sam kształt jest jedynym wymaganiem. Z punktu widzenia praktycznych potrzeb kompleksów waszego ciała, jeśli ktoś ma pomieścić siebie w takim kształcie, dobrze jest, aby ten kształt był wykonany z pełnych ścian, aby uniknąć zalania przez zewnętrzne bodźce.

58.14 PYTAJĄCY Zatem, gdybym użył tylko ramy z drutu składającej się z czterech kawałków drutu i połączonych na wierzchołku biegnącym w dół do podstawy, a piramida byłaby całkowicie otwarta, zrobiłoby to to samo dla spiralnej energii świetlnej? Czy to jest poprawne?

RA Jestem Ra. Koncepcja ramy jako równej, pełnej bryle jest poprawna. Jednak istnieje wiele metali, których nie zaleca się używać w kształtach piramid, które mają wspomagać proces medytacji. Te, które są polecane, są w waszym systemie handlu wymiennego nazywane drogimi. Drewno lub inne naturalne materiały lub pręty z tworzywa sztucznego są równie przydatne.

58.15 PYTAJĄCY Dlaczego spiralne światło jest skupiane przez coś tak otwartego i prostego jak cztery drewniane pręty połączone pod kątem wierzchołkowym?

RA Jestem Ra. Jeśli wyobrazisz sobie światło w sensie metafizycznym jako wodę, a kształt piramidy jako lejek, ta koncepcja może stać się oczywista.

58.16 PYTAJĄCY Widzę, jak piramida o pełnych bokach zachowywałaby się jak lejek. Wydaje mi się, że użycie tylko czterech prętów połączonych pod kątem wierzchołkowym byłoby mniej wydajne. Czy możesz mi powiedzieć, w jaki sposób są one równoważne z piramidą o litych bokach?

RA Jestem Ra. Są nierówne w przestrzeni/czasie i zalecamy, do praktycznego użytku, piramidę z litymi bokami lub inny kształt skupiający, aby dać waszym fizycznym kompleksom cielesnym

wytchnienie od zewnętrznego hałasu, deszczu i innych rozpraszaczy medytacji. Jednakże w czasie/przestrzeni mamy do czynienia z polem elektromagnetycznym wytwarzanym przez kształt. Równoważne pole jest wytwarzane przez bryłę jak i otwarty kształt. Na światło oddziałuje metafizycznie to pole, a nie widzialne kształty.

- 58.17 **PYTAJĄCY** Dziękuję, to ładnie to wyjaśnia. Przepraszam, że zadałem tyle głupich pytań na ten temat, ale naprawdę funkcjonuję tutaj z bardzo małą wiedzą. Nie chcę wchodzić w tematy bez znaczenia. Założyłem, że pytania o piramidę były dla Ciebie pożądane, ponieważ groziłoby to niebezpieczeństwem dla kogoś, kto by nadużył piramidy itp.

Próbuję zrozumieć, jak działa światło i próbuję zrozumieć, jak wszystko działa razem, i miałem nadzieję, że pytania w tym obszarze na temat piramidy pomogą mi zrozumieć Trzecie Zniekształcenie, czyli Światło.

Otóż, jak to rozumiem, kształt piramidy działa jak lejek, zwiększając w ten sposób, że tak powiem, gęstość energii, tak że jednostka może doznawać w rzeczywistości większej intensywności Trzeciego Zniekształcenia. Czy to jest poprawne?

RA Jestem Ra. Ogólnie jest to poprawne.

- 58.18 **PYTAJĄCY** Następnie czysty krystaliczny kształt, taki jak diament, o którym wspomniałeś jako zamrożone światło - wydaje się, że ta fizyczna manifestacja światła trzeciej gęstości jest w jakiś sposób oknem lub mechanizmem skupiającym dla Trzeciego Zniekształcenia w sensie ogólnym. Czy to jest poprawne?

RA Jestem Ra. To jest w zasadzie poprawne. Jednakże można zauważyć, że tylko wola skryzalizowanej istoty może spowodować przepływ międzywymiarowego światła przez ten materiał. Im bardziej wyregulowana istota i bardziej uregulowany kryształ, tym większy efekt.

- 58.19 **PYTAJĄCY** Jest teraz wielu ludzi, którzy zginają metal, robią inne tego typu rzeczy, prosząc o to w myślach. Co się dzieje w tym przypadku? Co to jest... Czy możesz wyjaśnić, co się tam dzieje?

RA Jestem Ra. To, co ma miejsce w tym przypadku, można porównać do wpływu drugiej spirali światła w piramidzie używanej przez istotę. Ponieważ ta druga spirala kończy się na wierzchołku, światło można porównać do wiązki laserowej w sensie metafizycznym; a gdy jest

inteligentnie skierowana, może powodować zginanie nie tylko w piramidzie, ale jest to rodzaj energii, z której czerpią ci, którzy są w stanie skupić światło wirujące w górę. Jest to możliwe dzięki kontaktowi w promieniu indygo z inteligentną energią.

58.20 PYTAJĄCY Dlaczego te osoby są w stanie to zrobić? Wydaje się, że nie mają szkolenia; po prostu są w stanie to zrobić.

RA Jestem Ra. Pamiętają dyscypliny niezbędne do tej czynności, która jest użyteczna zaledwie dla innych węzłów doświadczeń wibracyjnych prawdziwych kolorów.

58.21 PYTAJĄCY W takim razie mówisz, że nie byłoby to przydatne w naszej obecnej gęstości. Czy będzie to przydatne w czwartej gęstości na tej planecie w bardzo nieodległej przyszłości?

RA Jestem Ra. Celem takiego skupiania energii jest budowanie, a nie niszczenie, i staje się to całkiem użyteczne jako, powiedzmy, alternatywa do metod budowania w trzeciej gęstości.

58.22 PYTAJĄCY Czy jest to również używane do leczenia?

RA Jestem Ra. Nie.

58.23 PYTAJĄCY Czy próba rozwinięcia tych cech lub możliwości zginania metalu itp. przynosi jakąkolwiek korzyść? To co chcę powiedzieć to to czy te cechy są drogowskazem rozwoju jednostki, czy też czymś innym? Na przykład, kiedy istota rozwija się poprzez swoje indygo, czy drogowskazem jej rozwoju będzie to zginanie [metalów]?

RA Jestem Ra. To będzie ostatnie pełne zapytanie tej pracy.

Określmy trzy spirale energii świetlnej, których przykładem jest piramida. Pierwsza, podstawowa spirala, która jest używana do nauki i do leczenia. Druga, spirala do wierzchołka, która jest używana do budowy. Trzecia, spirala rozpościerająca się od wierzchołka, która służy do energetyzowania.

Kontakt z promieniem indygo niekoniecznie musi objawiać się w jakimkolwiek talencie lub drogowskazu, jak powiedziałaś. Są tacy, których energia indygo jest energią czystej istoty i nigdy się nie manifestuje, a jednak wszyscy są świadomi postępu takiej istoty. Inni mogą uczyć lub na wiele sposobów dzielić się kontaktem z inteligentną energią. Inni trwają w niezamanifestowanej formie, poszukując inteligentnej nieskończoności.

Tak więc manifestacja jest mniejszym drogowskazem niż ten, który jest wyczuwalny lub intuicyjny w odniesieniu do kompleksu umysłu/ciała/ducha. Istnienie fioletowego promienia jest bardziej znamienne dla prawdziwej jaźni.

Czy są jakieś krótkie pytania lub drobne sprawy, które możemy wyjaśnić, jeśli to możliwe, zanim opuścimy ten instrument?

58.24 **PYTAJĄCY** Cóż, miałem pytanie, co masz na myśli mówiąc o „trzeciej spirali”. A gdyby to było za długie, zapytałbym tylko, czy jest coś, co możemy zrobić, by instrument czuł się bardziej komfortowo lub by poprawić kontakt?

RA Jestem Ra. Możemy krótko odpowiedzieć. Możesz zapytać bardziej szczegółowo, jeśli uznasz to za pożądane podczas następnej sesji.

Jeśli wyobrazisz sobie płomień świecy, możesz zobaczyć trzecią spiralę.

Ten instrument jest dobrze wyważony. Wyposażenie jest dobrze ustawione. Jesteście sumienni.

Jestem Ra. Zostawiam was, moi przyjaciele, w miłości i w świetle Jednego Nieskończonego Stwórcy. Dlatego idźcie naprzód, radując się mocą i pokojem Jednego Nieskończonego Stwórcy. Adonai.

SESJA 59.

25 CZERWCA 1981

59.0 **RA** Jestem Ra. Pozdrawiam was w miłości i w świetle Jednego Nieskończonego Stwórcy. Komunikujemy się teraz.

59.1 **PYTAJĄCY** Czy mógłbyś najpierw powiedzieć mi, w jakim stanie jest instrument i dlaczego czuje się taka zmęczona?

RA Jestem Ra. Stan tego instrumentu jest taki, jak podano wcześniej. Nie możemy naruszyć waszej wolnej woli, omawiając to drugie pytanie.

59.2 **PYTAJĄCY** Czy byłoby lepszą ochroną instrumentu, gdyby Jim zmienił pozycję siedzącą na drugą stronę łóżka?

RA Jestem Ra. Nie.

59.3 **PYTAJĄCY** Mam pytanie od Jima, które brzmi: „Myślę, że wniknąłem w tajemnicę mojej trwającej całe życie złości z powodu popełniania błędów. Myślę, że zawsze podświadomie zdawałem sobie sprawę z moich zdolności do opanowania nowych nauk, ale moje pragnienie pomyślnego zakończenia mojej misji na Ziemi zostało pobudzone przez grupę Oriona do irracjonalnej i destrukcyjnej złości, kiedy mi się coś nie udaje. Czy mógłbyś skomentować tę obserwację?”

RA Jestem Ra. Sugerowalibyśmy, że ponieważ istota ta jest świadoma swojej pozycji wędrowca, może również rozważyć, jakie decyzje przed wcieleniem podjął w odniesieniu do osobistej lub zorientowanej na siebie części wyboru, aby być tutaj w tym konkretnym czasie/przestrzeni. Ta istota jest świadoma, jak stwierdzono, że ma wielki potencjał, ale potencjał do czego? To jest pytanie poprzedzające wcielenie.

Praca szóstej gęstości polega na zjednoczeniu mądrości i współczucia. Ta istota obfituje w mądrość. Współczucie, które pragnie zrównoważyć, ma jako przeciwieństwo brak współczucia. W istocie bardziej świadomej wyraża się to lub objawia jako brak współczucia dla siebie. Uważamy, że jest to suma sugerowanych pomysłów do przemyśleń, które możemy obecnie zaoferować bez naruszania [wolnej woli].

59.4 **PYTAJĄCY** Pod koniec drugiego głównego cyklu na Ziemi wcieliło się kilkaset tysięcy ludzi. Obecnie istnieje ponad cztery miliardy wcielonych.

Czy ponad cztery miliardy ludzi, którzy są dziś inkarnowani, byli na planach ziemskich, ale nie wcielili się w tamtym czasie, czy też przybyli z innego miejsca w ciągu ostatniego 25-tysięcznego cyklu?

RA Jestem Ra. Istniały trzy podstawowe podziały pochodzenia tych istot.

Po pierwsze i przede wszystkim, osoby ze sfery planetarnej, którą nazywacie Maldek, będąc w stanie ponownie przyjąć trzecią gęstość, były stopniowo uwalniane z narzuconych na siebie ograniczeń formy.

Po drugie, byli też ci, którzy wchodzili do trzeciej gęstości, czyli neofici, których wzorce wibracji pasowały do ziemskiego węzła empirycznego. Te następnie zostały przefiltrowane przez procesy inkarnacyjne.

Po trzecie, w ciągu ostatnich około 200 lat doświadczyliście wielu odwiedzin wędrowców.

Można zauważyć, że wszystkie możliwe okazje do inkarnacji są obecnie wykorzystywane ze względu na wasz proces zbiorów i możliwości, które on oferuje.

59.5 **PYTAJĄCY** Żeby tylko wyjaśnić, czy mógłbyś mi powiedzieć w przybliżeniu, ile całości kompleksów umysłu/ciała/ducha zostało przeniesionych na Ziemię na początku tych ostatnich 75 000 lat?

RA Jestem Ra. Transfer, jak to nazywacie, był stopniowy. Ponad dwa miliardy dusz to te z Maldeka, którym udało się przejść.

Około 1,9 miliarda dusz z różnych części stworzenia weszło w to doświadczenie w różnym czasie. Pozostali to ci, którzy doświadczyli pierwszych dwóch cykli na tej sferze lub którzy przybyli w pewnym momencie jako wędrowcy; niektórzy wędrowcy przebywali w tej sferze przez wiele tysięcy waszych lat; inni przybyli znacznie później.

59.6 **PYTAJĄCY** Próbuje zrozumieć trzy spirale światła w piramidzie. Chciałbym zapytać o każdą z nich.

Pierwsza spirala zaczyna się poniżej Komnaty Królowej i kończy się w Komnacie Królowej? Czy to jest poprawne?

RA Jestem Ra. To jest niepoprawne. Pierwsze pojęcie światła wirującego w górę jest takie, jak w przypadku czerpaka, energia światła jest zbierana poprzez przyciąganie kształtu piramidy przez dno lub podstawę. Zatem pierwsza konfiguracja jest półspiralna.

59.7 **PYTAJĄCY** Czy byłoby to podobne do wiru, który pojawia się, spuszczać wodę z wanny?

RA Jestem Ra. Jest to poprawne, z tym wyjątkiem, że w przypadku tego działania przyczyna jest grawitacyjna, podczas gdy w przypadku piramidy wir jest taki, że światło spiralne skierowane w górę jest przyciągane przez pola elektromagnetyczne wytwarzane przez kształt piramidy.

59.8 **PYTAJĄCY** Zatem pierwsza spirala po tej półspirali jest spiralą używaną do nauki i uzdrawiania. W odniesieniu do pozycji Komnaty Królowej, gdzie zaczyna się i kończy ta pierwsza spirala?

RA Jestem Ra. Spirala, która jest używana do nauki i uzdrawiania, zaczyna się w lub nieco poniżej pozycji Komnaty Królowej, w zależności od waszej ziemi i kosmicznych rytmów. Porusza się przez Komnatę Króla w ostro zarysowanej formie i kończy się w miejscu, w którym można zauważyć, że górna w przybliżeniu jedna trzecia piramidy intensyfikuje energię.

59.9 **PYTAJĄCY** Zatem, pierwsza spirala jest oczywiście w jakiś sposób inna niż druga i trzecia spirala, ponieważ mają różne zastosowania i inne właściwości. Druga spirala zaczyna się wtedy na końcu pierwszej spirali i, jak zakładam, wznosi się do wierzchołka piramidy. Czy to jest poprawne?

RA Jestem Ra. To jest częściowo poprawne. Duża spirala zostaje wciągnięta w wir wierzchołka piramidy. Jednakże pewna energia świetlna - która ma bardziej intensywny charakter czerwieni, powiedzmy, końca widma - jest ponownie spiralna, powodując ogromne wzmocnienie i skupienie energii, która jest następnie użyta do budowy.

59.10 **PYTAJĄCY** A potem trzecia spirala promieniuje ze szczytu piramidy. Czy to jest poprawne?

RA Jestem Ra. Robi to trzecia kompletna spirala. Zgadza się. Dobrze jest liczyć się z fundamentową półspirala, która dostarcza prąd wszystkimu, na co mogą wpływać trzy następujące po niej spirale światła wznoszące się w górę.

59.11 **PYTAJĄCY** Teraz próbuję zrozumieć, co dzieje się w tym procesie. Nazwę pierwszą półspirala pozycją zerową, a pozostałe trzy spirale: pierwszą, drugą i trzecią; pierwsza spirala to badanie i uzdrawianie. Jaka zmiana zachodzi w świetle od pozycji zerowej do pierwszej spirali, która sprawia, że ta pierwsza spirala jest dostępna do leczenia i nauki?

RA Jestem Ra. Prana zgarnięta przez kształt piramidy zyskuje spójność kierunku energetycznego. Określenie „światło wirujące w górę” nie wskazuje waszej koncepcji w górę i w dół, ale wskazuje na koncepcję tego, co sięga do źródła miłości i światła.

Tak więc całe światło, czyli prana, porusza się w górę, ale jego kierunek, w rozumieniu tego terminu, jest pozbawiony regulacji i nieprzydatny do pracy.

- 59.12 **PYTAJĄCY** Czy mógłbym zatem założyć, że ze wszystkich punktów w przestrzeni światło promieniuje w naszej iluzji na zewnątrz pod kątem bryłowym 360°, a ten kształt czerpaka z piramidą tworzy następnie spójność tego promieniowania jako mechanizm ogniskowania? Czy to jest poprawne?

RA Jestem Ra. To jest dokładnie poprawne.

- 59.13 **PYTAJĄCY** Zatem można powiedzieć, że pierwsza spirala ma inny współczynnik spójności niż druga. Jaka jest różnica między tą pierwszą a drugą spiralą?

RA Jestem Ra. Gdy światło jest kierowane do tego, co nazywasz pozycją zerową, osiąga punkt skreću. Działa to jak kompresja światła, ogromnie zwielokrotniając jego spójność i uporządkowanie.

- 59.14 **PYTAJĄCY** Czy zatem spójność i organizacja mnożą się jeszcze raz na początku drugiej spirali? Czy jest tylko efekt podwojenia czy efekt zwiększający?

RA Jestem Ra. Trudno o tym rozmawiać w waszym języku. Nie ma efektu podwojenia, ale transformacja poprzez granice wymiaru, tak że światło, które działało dla tych, którzy używali go w konfiguracji przestrzeni/czasu-czasu/przestrzeni, stało się światłem działającym w tym, co można by uznać za międzywymiarową konfigurację czasu/przestrzeni-przestrzeni/czasu. Powoduje to pozorną dyfuzję i osłabienie spiralnej energii. Jednakże w pozycji drugiej, jak to nazwałeś, wiele pracy można wykonać międzywymiarowo.

- 59.15 **PYTAJĄCY** W piramidzie w Gizie nie było komory na drugiej pozycji. Czy kiedykolwiek korzystałeś z pozycji drugiej, umieszczając komorę w tej pozycji, powiedzmy na innych planetach lub w innych piramidach?

RA Jestem Ra. Ta pozycja jest przydatna tylko dla tych, których zdolności są takie, że są w stanie służyć jako przekaźniki tego typu skupionej spirali. Nikt nie chciałby próbować trenować istot trzeciej gęstości w takich dyscyplinach.

- 59.16 **PYTAJĄCY** Zatem trzecia spirala promieniująca ze szczytu piramidy, jak mówisz, jest używana do energetyzowania. Czy możesz mi powiedzieć, co masz na myśli, mówiąc o „energetyzowaniu”?

RA Jestem Ra. Trzecia spirala jest niezwykle pełna pozytywnych efektów ukierunkowanej prany, a to, co jest umieszczone nad takim kształtem, otrzyma wstrząsy energetyzujące pola elektromagnetyczne. Może to być najbardziej stymulujące w zastosowaniach konfiguracji mentalnych i cielesnych w trzeciej gęstości. Jednakże, jeśli pozwoli się na zbyt długie przebywanie w miejscu, takie wstrząsy mogą wywołać traumę u istoty.

- 59.17 **PYTAJĄCY** Czy są jakieś inne efekty kształtu piramidy poza spiralami, które właśnie omówiliśmy?

RA Jestem Ra. Istnieje kilka. Jednak ich zastosowania są ograniczone. Użycie pozycji komory rezonansowej to takie, które rzuca wyzwanie zdolności adepta do stawienia czoła samemu sobie. Jest to jeden rodzaj testu umysłowego, który można zastosować. Jest potężny i dość niebezpieczny.

Zewnętrzna powłoka w kształcie piramidy zawiera małe wiry energii świetlnej, które w rękach zdolnych, skryształizowanych istot są przydatne do różnych subtelných działań związanych z leczeniem niewidzialnych ciał oddziałujących na ciało fizyczne.

Innymi z tych miejsc są te, w których można uzyskać doskonały sen i odwrócić starzenie. Te cechy nie są ważne.

- 59.18 **PYTAJĄCY** Jaka pozycja byłaby pozycją odwrócenia starzenia?

RA Jestem Ra. Około 5 do 10° powyżej i poniżej miejsca Komnaty Królowej, w owalnych kształtach na każdej ścianie czterobocznej piramidy, rozciągając się w kształt bryły w przybliżeniu w jednej czwartej drogi do miejsca w Komnacie Królowej.

- 59.19 **PYTAJĄCY** Innymi słowy, gdybym wszedł w ścianę piramidy w jednej czwartej drogi, ale nadal pozostał trzy czwarte drogi od środka, mniej

więcej na poziomie powyżej podstawy Komnaty Królowej, znalazłbym takie miejsce?

RA Jestem Ra. W przybliżeniu tak. Musisz wyobrazić sobie podwójną łązę rozciągającą się zarówno w płaszczyźnie powierzchni piramidy, jak i na pół w kierunku Komnaty Królowej, rozciągającą się nad i pod nią. Możesz zobaczyć to jako pozycję, w której światło zostało wciągnięte w spiralę, a następnie ponownie się rozszerza. Ta pozycja jest czymś, co możesz nazwać próżnią prany.

59.20 **PYTAJĄCY** Dlaczego miałyby to odwrócić proces starzenia?

RA Jestem Ra. Starzenie się jest funkcją wpływu różnych pól elektromagnetycznych na pola elektromagnetyczne kompleksu umysłu/ciała/ducha. W tej pozycji nie ma żadnego sygnału wejściowego ani zakłócenia pól, ani żadna aktywność w obrębie kompleksu pola elektromagnetycznego kompleksu umysłu/ciała/ducha nie pozwala na pełne panowanie. Próżnia wysysa wszelkie takie zakłócenia. W ten sposób istota nic nie czuje i jest zawieszona.

59.21 **PYTAJĄCY** Czy kształt piramidy, który Jim zbudował na naszym podwórku, działa prawidłowo? Czy jest odpowiednio ustawiony i zbudowany prawidłowo?

RA Jestem Ra. Jest zbudowany z dobrymi tolerancjami, choć nie jest doskonały. Jednakże jego ustawienie powinno być takie jak to miejsce spoczynku dla maksymalnej skuteczności.

59.22 **PYTAJĄCY** Czy masz na myśli, że jeden z boków podstawy powinien być wyrównany 20° na wschód od północy?

RA Jestem Ra. To dostosowanie byłoby skuteczne.

59.23 **PYTAJĄCY** Wcześniej stwierdziłeś, że jeden z boków podstawy powinien być wyrównany z północą magnetyczną. Co jest lepsze, wyrównać do północy magnetycznej, czy do 20° na wschód od północy magnetycznej?

RA Jestem Ra. To zależy od Ciebie. Właściwe ustawienie tej sfery w tym czasie to północ magnetyczna. Jednakże w swoim zapytaniu zapytałeś konkretnie o strukturę, która była używana przez określone istoty, których wiry energii są bardziej zgodne z, powiedzmy, orientacją prawdziwego zielonego koloru. Byłoby to 20° na wschód od północy.

Każda orientacja ma swoje zalety. Efekt jest silniejszy na północy magnetycznej i można go wyraźniej odczuć. Energia, choć słaba, pochodząca z odległego, ale wkrótce nadrzędnego kierunku, jest bardziej pomocna.

Wybór należy do was. Jest to wybór między ilością a jakością lub szerokopasmową i wąskopasmową pomocą w medytacji.

59.24 **PYTAJĄCY** Czy po wyrównaniu się osi planetarnych wyrównają się one 20° na wschód od północy, aby dostosować się do zielonej wibracji?

RA Jestem Ra. Obawiamy się, że to będzie ostatnie pytanie, ponieważ ta istota gwałtownie zwiększa swoje zniekształcenie w kierunku tego, co nazywasz bólem kompleksu ciała.

Wszystko wskazuje na to, że tak się stanie. Nie możemy mówić o niczym pewnym, ale jesteśmy świadomi, że grubsze lub mniej gęste materiały zostaną wciągnięte do konformacji z gęstszymi i lżejszymi energiami, które dają waszemu Logosowi jego postępowanie poprzez sfery doświadczenia.

Czy możemy teraz odpowiedzieć na jakieś krótkie pytania?

59.25 **PYTAJĄCY** Tylko czy jest coś, co możemy zrobić, by instrument czuł się bardziej komfortowo lub by poprawić kontakt?

RA Jestem Ra. Wszystko jest dobrze. Zdajemy sobie sprawę, że w tej chwili doświadczacie trudności, ale nie są one spowodowane brakiem sumienności lub poświęcenia.

Jestem Ra. Zostawiam was w miłości i w świetle Jednego Nieskończonego Stwórcy. Idźcie więc naprzód, radując się mocą i pokojem Jednego Nieskończonego Stwórcy. Adonai.

SESJA 60.

1 LIPCA 1981

60.0 **RA** Jestem Ra. Pozdrawiam was w miłości i w świetle Jednego Nieskończonego Stwórcy. Komunikujemy się teraz.

60.1 **PYTAJĄCY** Czy mógłbyś mi najpierw wskazać stan instrumentu?

RA Jestem Ra. Jest tak jak wcześniej stwierdzono.

60.2 **PYTAJĄCY** Moim zdaniem najlepszym sposobem na poprawę stanu tego instrumentu są okresy medytacji, po których następują okresy kontemplacji nad stanem i jego poprawą. Czy możesz mi powiedzieć, czy mam rację i rozwinąć moje myślenie?

RA Jestem Ra. Medytacja i kontemplacja nigdy nie są czynnościami niepożądanymi. Jednakże to działanie najprawdopodobniej, naszym zdaniem, nie zmieni znacząco predyspozycji tego instrumentu, które powodują fundamentalne zniekształcenia, które zarówno my, jak i wy uznaliśmy za niepokojące.

60.3 **PYTAJĄCY** Czy możesz mi powiedzieć, jakie jest najlepsze podejście do zmiany, do bardziej akceptowalnego stanu, zniekształceń, których doświadcza instrument?

RA Jestem Ra. Istnieje niewielka ilość pracy, którą instrument może wykonać w odniesieniu do swoich przedinkarnacyjnych decyzji dotyczących służby Nieskończonemu Stwórcy w tym doświadczeniu. Jednakże decyzja o otwarciu się bez zastrzeżeń na ofiarowanie siebie, kiedy służba jest postrzegana, jest tak fundamentalnym wyborem, że nie jest podatna na znaczące zmiany, ani nie chcielibyśmy ingerować w proces równoważenia, który ma miejsce w przypadku tej konkretnej istoty.

Mądrość i współczucie będąc w ten sposób zrównoważone w tym podsumowaniu czwartej gęstości są pomocne dla tego szczególnego kompleksu umysłu/ciała/duszy. Nie jest to istota zbyt skłonny do krytykowania cnotliwości z jaką wykonuje to, co uważa za najlepsze. Można to powiedzieć dzięki wiedzy instrumentu o sobie samej, co jest w tej kwestii jasne. Jednak sama ta dyskusja może spowodować nieco mniej w pełni niepowstrzymane poświęcenie się służbie u każdego pracującego,

tak aby służba mogła być kontynuowana przez większy okres waszej przestrzeni/czasu.

60.4 **PYTAJĄCY** Mówisz więc, że fizyczne zniekształcenia, których doświadczył instrument, są częścią procesu równoważenia? Czy to jest poprawne?

RA Jestem Ra. To jest niepoprawne. Fizyczne zniekształcenia są wynikiem tego, że instrument nie akceptuje w pełni ograniczeń, nałożonych przed inkarnacją, na działania istoty po rozpoczęciu pracy. Zniekształcenia spowodowane tą pracą, które są nieuniknione, biorąc pod uwagę plan wybrany przez tę istotę, są ograniczeniami i - w stopniu zgodnym z ilością wydatkowanej energii życiowej i fizycznej - zmęczeniem z powodu tego, co jest równoważne dla tego narzędzia wielu, wielu godzinom ciężkiej pracy fizycznej.

Dlatego też zaproponowaliśmy myślom instrumentu możliwość zasugerowania jego wyższemu ja możliwości jakiejś niewielkiej rezerwy energii podczas pracy. Ten instrument jest w tej chwili otwarty, dopóki wszystkie zasoby nie zostaną wyczerpane. To jest dobre, jeżeli pożądane. Jednakże, powiedzmy, skróci to liczbę działań w tym, co można nazwać długim okresem czasu.

60.5 **PYTAJĄCY** Czy rozłożenie ćwiczeń w dłuższych odstępach czasu, tak aby mieć więcej czasu między pracami, pomoże?

RA Jestem Ra. To już zrobiliście. Nie jest pomocną dla waszej grupy, utrata równowagi przez troskę o jedną część pracy nad drugą. Jeśli instrument ten jest, waszym zdaniem, w stanie i jeśli grupa wsparcia działa dobrze, jeśli wszystko jest w harmonii i jeśli pytania, które należy zadać, zostały dobrze przemyślane, praca jest dobrze rozpoczęta. Nadmierne podkreślanie stanu instrumentu jest tak samo szkodliwe dla skuteczności tego kontaktu, jak przeciwstawne zachowanie było w waszej przeszłości.

60.6 **PYTAJĄCY** Oprócz pracy, niepokoją mnie fizyczne zniekształcenia instrumentu w okolicy rąk i ramion. Czy jest, powiedzmy, ćwiczenie umysłowe lub coś innego, nad czym instrument mógłby pracować, aby pomóc w złagodzeniu ogromnych problemów, jakie ma w tym czasie z rękami itp.?

RA Jestem Ra. Tak.

60.7 **PYTAJĄCY** Czy byłoby to ćwiczenie medytacji i kontemplacji nad

złagodzeniem tych problemów?

RA Jestem Ra. Nie.

60.8 **PYTAJĄCY** Co zatem musiałyby zrobić, aby złagodzić te problemy?

RA Jestem Ra. Jak już powiedzieliśmy, instrument ten, czując, że brakuje mu współczucia, by zrównoważyć mądrość, wybrał doświadczenie inkarnacyjne, w wyniku którego z konieczności został umieszczony w sytuacjach akceptacji siebie przy braku akceptacji innych jaźni i akceptacja innej jaźni bez oczekiwania wzajemności lub transferu energii. Nie jest to łatwy program dla wcielenia, ale został uznany za właściwy przez tę istotę.

Dlatego istota ta musi medytować i świadomie, chwila po chwili, akceptować siebie w swoich ograniczeniach, które zostały nałożone właśnie po to, by doprowadzić tę istotę do precyzyjnego dostrojenia, którego używamy.

Co więcej, nauczywszy się promieniować akceptacją i miłością, nie oczekując nic w zamian, ta istota musi teraz zrównoważyć to, ucząc się akceptować dary miłości i akceptacji od innych, przez które to narzędzie odczuwa pewien dyskomfort przy przyjmowaniu. Te dwa równoważące działania pomogą tej istocie uwolnić się od zniekształcenia zwanego bólem. Ograniczenia te są w dużej mierze nieusuwalne.

60.9 **PYTAJĄCY** Czy fakt, że instrument już był tego świadomy, był powodem, dla którego pierwsze zniekształcenie nie obowiązywało, uniemożliwiając wam przekazanie nam tego?

RA Jestem Ra. Jest to poprawne nie tylko dla tej istoty, która była świadoma tego uczenia się/nauczań przez kilka waszych lat, ale także dla każdej z grup wsparcia. Aż do tej sesji nie było możliwości przedstawienia niektórych z tych informacji.

60.10 **PYTAJĄCY** Dziękuję. Kiedy podczas ostatniej sesji mówiłeś o „wstrząsach energetyzujących” pochodzących ze szczytu piramidy, czy miałeś na myśli, że następowały one w odstępach czasu, a nie w sposób ciągły?

RA Jestem Ra. Te energetyzujące wstrząsy pojawiają się w różnych odstępach czasu, ale zbliżają się bardzo, bardzo blisko siebie, tworząc prawidłowo działającą piramidę. W przypadku takiej, której wymiary uległy zniekształceniu, energia nie będzie uwalniana regularnie lub w kwantach, być może tak lepiej zrozumiecie, co mamy na myśli.

60.11 **PYTAJĄCY** Kolejne stwierdzenie, które wygłoszę, może, ale nie musi, być dla mnie pouczające w moim badaniu energii piramidy, ale przyszło mi do głowy, że tak zwany efekt w tak zwanym Trójkącie Bermudzki jest prawdopodobnie spowodowany dużą piramidą pod wodą, która uwalnia tę trzecią spiralę w nieciągłych i zmiennych odstępach czasu, a gdy inne istoty lub statki znajdują się w jej pobliżu, stwarza to sytuację, w której zmieniają kontinuum czasoprzestrzenne w pewnym sensie. Czy to jest poprawne?

RA Jestem Ra. Tak.

60.12 **PYTAJĄCY** Zatem ta trzecia spirala ma energetyzujący efekt, który, jeśli jest wystarczająco silny, faktycznie zmienia kontinuum przestrzeni/czasu. Czy taka zmiana ma pożytek lub wartość?

RA Jestem Ra. W rękach kogoś z piątej gęstości lub wyższej, ta konkretna energia może zostać wykorzystana w celu przekazania informacji, miłości lub światła na odległości, które można by uznać za duże, ale które z tą energią mogą być uważane za międzywymiarowe skoki. Istnieje również możliwość podróżowania z wykorzystaniem tej formacji energii.

60.13 **PYTAJĄCY** Czy ta podróż byłaby natychmiastowym typem związanym z ... nie z efektem procy, ale z efektem używanym głównie przez istoty szóstej gęstości? A może chodzi o efekt procy, o którym mówisz?

RA Jestem Ra. Pierwszy efekt jest tym, o którym mówimy. Możesz zauważyć, że kiedy uczysz się, powiedzmy, zrozumienia lub dyscypliny osobowości, każda z tych konfiguracji prany jest dostępna dla istoty bez pomocy tego kształtu. Piramidę w Gizie można postrzegać jako metafizyczne koła treningowe.

60.14 **PYTAJĄCY** Czy zatem duża podwodna piramida u wybrzeży Florydy jest jedną z piramid balansujących zbudowanych przez Ra, czy też jakiegoś innego kompleksu pamięci społecznej? A jeśli tak, to którego?

RA Jestem Ra. Ta piramida, o której mówisz, była piramidą, której budowa była wspomagana przez istoty kompleksu pamięci społecznej szóstej gęstości, pracujące z Atlantydami przed naszą pracą z, jak ich nazywacie, Egipcjanami.

60.15 **PYTAJĄCY** Wspomniałeś o współpracy z jedną inną grupą niż Egipcjanie. Kim oni byli?

RA Jestem Ra. Były to istoty z Ameryki Południowej. Podzieliliśmy nasze siły, aby pracować w tych dwóch kulturach.

60.16 **PYTAJĄCY** Zatem kształt piramidy, jak rozumiem, został uznany przez wasz kompleks pamięci społecznej w tamtym czasie za niezwykle ważny jako, powiedziałbym, fizyczny środek wspomagający rozwój duchowy. W tym szczególnym momencie ewolucji naszej planety wydaje się, że kładziesz niewielki nacisk na ten kształt lub nie kładziesz go wcale. Czy to jest poprawne?

RA Jestem Ra. Zgadza się. Naszym zaszczytem/obowiązkiem jest próba usunięcia zniekształceń, jakie użycie tego kształtu spowodowało w myśleniu waszych ludzi oraz w działaniach niektórych waszych istot. Nie zaprzeczamy, że takie kształty są skuteczne, ani nie ukrywamy ogólnej istoty tej skuteczności. Pragniemy jednak zaoferować nasze zrozumienie, choć jest ono ograniczone, że - w przeciwieństwie do naszych naiwnych przekonań sprzed wielu tysięcy lat - optymalny kształt inicjacji nie istnieje.

Pozwólcie, że rozwiemy tę kwestię. Kiedy pomagały nam istoty szóstej gęstości podczas naszych własnych doświadczeń trzeciej gęstości, my nie będąc skrajnie wojowniczy, stwierdziliśmy, że ta nauka jest pomocna. W naszej naiwności w trzeciej gęstości nie rozwinęliśmy wzajemnych relacji na zasadzie waszego systemu barteru lub systemu pieniężnego a władzą. W rzeczywistości byliśmy bardziej filozoficzną planetą trzeciej gęstości niż wasza własna, a nasze wybory biegunowości były znacznie bardziej skoncentrowane na, powiedzmy, zrozumieniu transferów energii seksualnej i odpowiednich relacji między sobą a innymi jaźniami.

Spędziliśmy dużo większą część naszej przestrzeni/czasu pracując z niezamianowaną istotą. W tej mniej złożonej atmosferze posiadanie tego urządzenia do nauki/nauczania było dość pouczające, a my odnieśliśmy korzyść bez zniekształceń, które znaleźliśmy wśród waszych ludzi.

Skrupulatnie zanotowaliśmy te różnice w Wielkiej Księdze Stworzenia, że taka naiwność nie będzie już potrzebna.

Wierzmy, że w tej przestrzeni/czasie możemy wam najlepiej służyć, stwierdzając, że piramida do medytacji, wraz z innymi zaokrąglonymi i łukowatymi lub spiczastymi, okrągłymi kształtami, jest dla was pomocna.

Jednakże z naszych obserwacji wynika, że ze względu na złożoność wpływów na niezamanifestowaną istotę w tym węzle przestrzeni/czasu wśród waszych planetarnych ludów, najlepiej jest, aby postęp kompleksu umysłu/ciała/ducha odbywał się bez, jak je nazywacie, pomocy naukowych - ponieważ korzystając z pomocy naukowych, jednostka przyjmuje na siebie Prawo Odpowiedzialności za przyspieszenie lub zwiększenie tempa uczenia się/nauczania. Jeśli to większe zrozumienie, jeśli możemy użyć tego błędnego określenia, nie zostanie wprowadzone w życie w chwilowym doświadczeniu istoty, wówczas użyteczność pomocy naukowej staje się negatywna.

60.17 **PYTAJĄCY** Dziękuję. Nie wiem, czy to pytanie doprowadzi do jakiegokolwiek użytecznego kierunku, ale myślę, że muszę je zadać. Czym była Arka Przymierza i do czego służyła?

RA Jestem Ra. Arka Przymierza była miejscem, w którym złożono to, co najświętsze, według zrozumienia tego, zwanego Mojżeszem. Artykuł tam umieszczony został nazwany przez wasze narody dwiema tablicami zwanymi Dziesięcioma Przykazaniami. Nie było dwóch tablic. Było jedno pismo w zwoju. Zostało to umieszczone wraz z najdokładniejszymi opisami różnych istot, przedstawiającymi ich przekonania dotyczące stworzenia przez Jednego Stwórcę.

Ta Arka została zaprojektowana, aby stanowić miejsce, z którego kapłani, jak nazywacie tych zniekształconych pragnieniem służenia swoim braciom, mogli czerpać swoją moc i odczuwać obecność Jednego Stwórcy. Należy jednak zauważyć, że cała ta aranżacja została zaprojektowana nie przez tego znanego Konfederacji jako Jahwe, ale raczej przez negatywne istoty preferujące tę metodę tworzenia elity zwanej Synami Lewiego.

60.18 **PYTAJĄCY** Czy było to wtedy urządzenie do komunikacji? Powiedziałeś, że oni również czerpali z tego moc. Jaki rodzaj mocy? Jak to działało?

RA Jestem Ra. Zostało one naładowane za pomocą materiałów, z których zostało zbudowane, otrzymując pole elektromagnetyczne. W ten sposób stało się obiektem mocy. A dla tych, których wiara była nieskalana przez niesprawiedliwość lub separację, ta moc, zaprojektowana dla negatywu, stała się pozytywna i jest taka do dnia dzisiejszego dla tych, którzy są naprawdę w harmonii z doświadczeniem służby.

Tak więc negatywne siły częściowo odniosły sukces, ale pozytywnie zorientowany Mojsze, jak nazywano tę istotę, dał waszym planetarnym

ludom możliwość ścieżki do Jednego Nieskończonego Stwórcy, która jest całkowicie pozytywna.

Jest to cecha wspólna każdego z waszych ortodoksyjnych systemów religijnych, które zostały nieco zmieszane pod względem orientacji, ale oferują czystą ścieżkę dla Jednego Stwórcy, którą widzi czysty poszukiwacz.

60.19 **PYTAJĄCY** Gdzie jest teraz Arka Przymierza? Gdzie ona się znajduje?

RA Jestem Ra. Powstrzymujemy się od odpowiedzi na to pytanie ze względu na fakt, że ona nadal istnieje i nie jest tą dla której chcielibyśmy naruszyć wolną wolę waszych narodów, lokalizując ją.

60.20 **PYTAJĄCY** Dziękuję. Próbując zrozumieć energie - energie twórcze - przyszło mi do głowy, że naprawdę nie rozumiem, dlaczego bezużyteczne ciepło jest generowane, gdy nasza Ziemia przechodzi z trzeciej do czwartej gęstości. Wiem, że ma to związek z dysharmonią między wibracjami trzeciej i czwartej gęstości, ale nie rozumiem, dlaczego miałyby to objawiać się jako fizyczne ogrzewanie Ziemi. Czy możesz mnie oświecić na ten temat?

RA Jestem Ra. Pojęcia są nieco trudne do zgłębienia w waszym języku. Postaramy się jednak wypowiedzieć na ten temat.

Jeśli istota nie jest w harmonii ze swoimi okolicznościami, odczuwa wewnętrzne palenie. Temperatura fizycznego wehikułu jeszcze się nie podnosi, tylko ciepło gniewu lub łez, jak możemy opisać tę dysharmonię. Jeśli jednak istota będzie trwać przez długi okres przestrzeni/czasu w odczuwaniu tego emocjonalnego ciepła i dysharmonii, cały kompleks ciała zacznie rezonować z tą dysharmonią, a dysharmonia pojawi się jako rak lub inne zwyrodnieniowe zniekształcenia tego co nazywasz zdrowiem.

Kiedy cały planetarny system ludów i kultur wielokrotnie doświadcza dysharmonii na wielką skalę, ziemia pod stopami tych istot zacznie rezonować z tą dysharmonią. Ze względu na naturę fizycznego nośnika dysharmonia objawia się jako blokada wzrostu lub niekontrolowany wzrost, ponieważ podstawową funkcją kompleksu cielesnego kompleksu umysłu/ciała/ducha jest wzrost i podtrzymanie.

W przypadku waszej planety, celem planety jest utrzymanie orbity i właściwego położenia lub orientacji w odniesieniu do innych wpływów

kosmicznych. Aby to się działo prawidłowo, wewnątrz waszej sfery jest gorące, z fizycznego punktu widzenia. W ten sposób zamiast niekontrolowanego wzrostu, zaczynasz doświadczać niekontrolowanego ciepła i jego ekspansywnych konsekwencji.

60.21 **PYTAJĄCY** Czy Ziemia jest wypełniona na całej długości od jednej strony do drugiej?

RA Jestem Ra. Można powiedzieć, że wasza sfera ma charakter plastra miodu. Środek jest jednak stały, jeśli tak można nazwać to, co jest stopione.

60.22 **PYTAJĄCY** A natura plastra miodu - czy istnieją wcielone istoty trzeciej gęstości żyjące na obszarach plastra miodu? Czy to jest poprawne?

RA Jestem Ra. Kiedyś było to poprawne. To nie jest poprawne w obecnej przestrzeni/czasie.

60.23 **PYTAJĄCY** I nie ma tam - Czy istnieją jakieś wewnętrzne cywilizacje lub istoty żyjące na tych obszarach, które są innymi niż fizycznie wcielonymi, które czasami pojawiają się i materializują na powierzchni Ziemi?

RA Jestem Ra. Jak zauważyliśmy, są tacy, którzy robią to, o czym mówisz. Co więcej, istnieją pewne istoty z płaszczyzny wewnętrznej tej planety, które woła na tych obszarach dokonać pewnej materializacji w widocznej trzeciej gęstości. Są też bazy, powiedzmy, w tych obszarach tych z skądś indziej, zarówno pozytywnych jak i negatywnych. Są opuszczone miasta.

60.24 **PYTAJĄCY** Do czego te bazy są używane przez tych z innych miejsc?

RA Jestem Ra. Te bazy są używane do pracy nad materializacją potrzebnego sprzętu do komunikacji z istotami trzeciej gęstości oraz jako miejsca spoczynku dla niektórych urzędów, które moglibyście nazwać małymi statkami. Są one używane do nadzoru, gdy jest to wymagane przez istoty. W ten sposób niektórzy nauczyciele Konfederacji, powiedzmy, przemawiają częściowo za pomocą tych instrumentów nadzoru, po skomputeryzowanych liniach, a gdy pożądana jest informacja, a ci, którzy o nią proszą, mają odpowiedni poziom wibracji, sama istota Konfederacji może przemówić.

60.25 **PYTAJĄCY** Czy mam zatem rozumieć, że istota Konfederacji potrzebuje sprzętu komunikacyjnego i statku, aby komunikować się z wcielonym bytem trzeciej gęstości proszącym o informacje?

RA Jestem Ra. To jest niepoprawne. Jednakże wielu z waszych narodów prosi o te same podstawowe informacje powtarzając to w ogromnych ilościach, a mówienie w nieskończoność przez kompleks pamięci społecznej o potrzebie medytacji jest marnotrawstwem znacznych zdolności takich kompleksów pamięci społecznej.

Tak więc, niektóre istoty zatwierdziły przy pomocy Rady Saturna umieszczenie i utrzymanie tych przekąźników wiadomości dla tych, których potrzeby są proste, w ten sposób rezerwując zdolności członków Konfederacji dla tych, którzy już medytują i przyswajają informacje, którzy są następnie gotowi na dodatkowe informacje.

60.26 **PYTAJĄCY** Przez ostatnie 30 lat było dużo informacji i wiele zamieszania, i tak naprawdę powiedziałbym, że Prawo Pomieszczenia, pozwalając sobie na mały żart, [*chichot*] pracowało po godzinach, dostarczając informacje do katalizy duchowej grupom, które o to proszą. Wiemy, że zarówno pozytywnie, jak i negatywnie nastawione kompleksy pamięci społecznej dokładały się do tych informacji, jak tylko mogą. Doprowadziło to do pewnego stanu apatii w wielu przypadkach w odniesieniu do informacji przez wielu, którzy naprawdę szukają, ale zostali powstrzymani przez stan tego, co mógłbym nazwać duchową entropią w tych informacjach.

Czy możesz skomentować to i mechanizmy łagodzenia tych problemów?

RA Jestem Ra. Możemy to skomentować.

60.27 **PYTAJĄCY** Tylko jeśli uznasz to za ważne, proszę o komentarz. Jeśli uznasz to za nieważne, pominiemy to.

RA Jestem Ra. Ta informacja jest do pewnego stopnia znacząca, ponieważ dotyczy naszej własnej misji w tym czasie.

My, członkowie Konfederacji, jesteśmy na wezwanie tych na waszej planecie. Jeśli wezwanie, choć szczerze, ma dość niski poziom, powiedzmy, świadomości systemu, za pomocą którego może nastąpić duchowa ewolucja, wówczas możemy zaferować tylko te informacje, które są przydatne dla tego konkretnego wzywającego. To jest podstawowa trudność. Istoty otrzymują podstawowe informacje o Pierwotnej Myśli i środkach - to jest medytacji i służbie innym - dzięki którym można uzyskać tę Pierwotną Myśl.

Zwracamy uwagę, że jako członkowie Konfederacji mówimy o istotach

zorientowanych pozytywnie. Uważamy, że grupa Orionu ma dokładnie te same trudności.

Po otrzymaniu tej podstawowej informacji nie jest ona wprowadzana w życie w sercu ani w doświadczeniu życiowym, ale zamiast tego grzechota w zniekształceniach kompleksu umysłu, jak klocek, który stracił swoje miejsce i po prostu bezużytecznie toczy się z boku na bok, a jednocześnie istota wciąż wzywa. Dlatego te same podstawowe informacje są powtarzane. Ostatecznie istota decyduje, że jest zmęczona powtarzającymi się informacjami. Jeśli jednak istota zastosuje w praktyce to, co jest jej dane, nie znajdzie powtórzenia, chyba że jest to potrzebne.

60.28 **PYTAJĄCY** Dziękuję. Czy czakry lub centra energetyczne ciała są powiązane lub działają jak lej energii piramidy?

RA Jestem Ra. Nie.

60.29 **PYTAJĄCY** Czy istniał cel mumifikacji, który miałyby coś wspólnego z czymkolwiek innym niż pochówek ciała?

RA Jestem Ra. Chociaż chcielibyśmy wam opowiedzieć o tym zniekształceniu naszych planów budowy piramidy, możemy powiedzieć bardzo niewiele, ponieważ intencje były dość zróżnicowane; a zastosowania, chociaż wielu uważało je za pozytywne, należały do niepozytywnego źródła generowania. Nie możemy mówić na ten temat, nie naruszając pewnych podstawowych bilansów energetycznych pomiędzy pozytywnymi i negatywnymi siłami na waszej planecie. Można powiedzieć, że ofiarujący siebie czuli, że służą innym.

60.30 **PYTAJĄCY** Jaka to była cywilizacja, która pomogła Ra w użyciu kształtu piramidy, gdy Ra był w trzeciej gęstości?

RA Jestem Ra. Wasi ludzie lubią nazewnictwo. Te istoty rozpoczęły swoją podróż z powrotem do Stwórcy i nie doświadczają już czasu.

60.31 **PYTAJĄCY** Instrument chciał wiedzieć, czy podczas używania wahadła do odkrywania centrów energii, ruch w przód i w tył oznacza cokolwiek innego niż ruch kołowy?

RA Jestem Ra. To powinno być ostatnie pytanie, chociaż ta istota wciąż dostarcza nam energii. Doświadczą zniekształcenia w kierunku bólu.

Rotacje omówiono¹, powiemy tylko, że słaby ruch w przód i w tył wskazuje na częściową blokadę, chociaż nie na całkowitą blokadę. Silny ruch w przód i w tył wskazuje na odwrócenie blokady, która jest nadmierną stymulacją czakry lub centrum energii, która występuje w celu zrównoważenia pewnych trudności w aktywności kompleksu ciała lub umysłu. Ten stan nie jest pomocny dla istoty, ponieważ jest niezrównoważony.

Czy są jakieś krótkie pytania, zanim opuścimy ten instrument?

60.32 PYTAJĄCY Tylko czy jest coś, co możemy zrobić, by instrument czuł się bardziej komfortowo lub by poprawić kontakt?

RA Jestem Ra. Weselcie się, przyjaciele. Wszystko jest w porządku i wasza sumienność jest godna polecenia.

Zostawiamy was w miłości i świetle Jednego Nieskończonego Stwórcy. Radujcie się więc i idźcie w pokoju i chwale Jednego Nieskończonego Stwórcy. Jestem Ra. Adonai.

¹ Omówiono w 58.5.

SESJA 61.

8 LIPCA 1981

61.0 **RA** Jestem Ra. Pozdrawiam was, przyjaciele, w miłości i w świetle Nieskończonego Stwórcy. Komunikujemy się teraz.

61.1 **PYTAJĄCY** Czy mógłbyś mi podać stan instrumentu?

RA Jestem Ra. Poprawia się energia życiowa tego instrumentu. Zniekształcenia kompleksu fizycznego są dość wyraźne w tej przestrzeni/czasie i następuje spadek energii w kompleksie fizycznym.

61.2 **PYTAJĄCY** Czy jest coś szczególnego, co instrument mógłby zrobić, aby poprawić kondycję fizyczną?

RA Jestem Ra. Ten instrument ma dwa czynniki wpływające na zniekształcenia ciała. Jest to wspólne dla wszystkich, którzy dzięki starszeństwu wibracji osiągnęli poziom wibracyjny kompleksów świadomości na poziomie zielonego promienia.

Pierwszym z nich są napływy, które zmieniają się w przewidywalny sposób z cyklu na cykl. W tej konkretnej istocie cykliczne kompleksy w tym węźle przestrzeni/czasu nie sprzyjają fizycznym poziomom energii.

Drugą konsekwencją tego warunku jest to, co moglibyśmy nazwać stopniem sprawności umysłowej w używaniu katalizatora, w szczególności do uczenia się zaprogramowanych lekcji, a ogólniej, lekcji miłości.

Ten instrument, w przeciwieństwie do niektórych istot, ma pewne dalsze zniekształcenia z powodu zastosowania warunków przedinkarnacyjnych.

61.3 **PYTAJĄCY** Czy możesz rozwinąć, co masz na myśli mówiąc o „cyklicznych napływach energii?”

RA Jestem Ra. Istnieją cztery rodzaje cykli, które są podane w momencie wejścia we wcielenie. Ponadto istnieją bardziej kosmiczne i mniej uregulowane napływy, które od czasu do czasu wpływają na uwrażliwiony kompleks umysłu/ciała/ducha. Cztery rytmy są do pewnego stopnia znane waszym ludziom i nazywane są biorytmami.

Istnieje czwarty cykl, który możemy nazwać cyklem bramy magii adepta lub ducha. Jest to cykl, który zamyka się w około osiemnastu cyklach dobowych.

Wzorce kosmiczne są również funkcją momentu inkarnacyjnego wejścia i mają związek z satelitą, którego nazywasz Księżycem, planetami tej galaktyki, galaktycznym słońcem, a w niektórych przypadkach napływami z głównych galaktycznych punktów przepływu energii.¹

- 61.4 **PYTAJĄCY** Czy pomocne byłoby wykreślenie cykli dla instrumentu i próba umieszczenia tych sesji w najbardziej korzystnych punktach w odniesieniu do cyklu?

RA Jestem Ra. Na to konkretne zapytanie nie mamy odpowiedzi.

Można zauważyć, że trójka w tej triadzie wnosi do tego wzorca energii, którym jest Ra. Zatem każdy wkład energetyczny triady jest godny uwagi.

Możemy powiedzieć, że chociaż te systemy informacyjne są interesujące, to wpływają one tylko na tyle, na ile zaangażowana istota lub istoty nie wykorzystają całkowicie efektywnie katalizatora i dlatego, zamiast przyjąć, powiedzmy, negatywne lub wsteczne momenty lub okresy bez zbędnej uwagi, mają zniekształcenia w kierunku zatrzymania tych zniekształceń, aby przepracować niewykorzystany katalizator.

Należy zauważyć, że psychiczny atak na tę istotę trwa nadal, chociaż w tym momencie jest skuteczny tylko w fizycznych zniekształceniach prowadzących do dyskomfortu.

Możemy zasugerować, że zawsze warto obserwować mapę drogową, zarówno cykli, jak i wpływów planetarnych i innych wpływów kosmicznych, ponieważ można zobaczyć pewne szerokie drogi lub możliwości. Przypominamy jednak, że ta grupa jest zespołem.

- 61.5 **PYTAJĄCY** Czy jest jakiś sposób, w jaki moglibyśmy jako zespół, zrobić coś, co zmniejszy wpływ psychicznego ataku na instrument i zoptymalizuje możliwości komunikacyjne?

¹ Aby zobaczyć wykres przedstawiający 18-dniowy cykl adepta, zobacz „Serię zasobów”. Aby zobaczyć narzędzie do tworzenia wykresów innych biorytmów, wejdź na www.bring4th.org/biorhythms/

RA Jestem Ra. Daliśmy wam informacje dotyczące tego, co pomaga temu konkretnemu kompleksowi umysłu/ciała/ducha. Nie możemy dalej mówić. Jest to nasza opinia, którą pokornie oferujemy, że każdy jest w niezwyklej harmonii z każdym dla tej szczególnej iluzji trzeciej gęstości w tym węźle przestrzeni/czasu.

61.6 **PYTAJĄCY** Chcę zadać kilka pytań, które Jim miał tutaj na temat ćwiczeń uzdrawiania. Po pierwsze, w ćwiczeniu uzdrawiania dotyczącym ciała, co masz na myśli mówiąc, że dyscyplina ciała ma do czynienia z równowagą między miłością a mądrością w używaniu ciała w jego naturalnych funkcjach?

RA Jestem Ra. Będziemy mówić krócej niż zwykle, ze względu na wykorzystanie przekazanej energii przez ten instrument. Dlatego prosimy o dalsze pytania, jeśli nasza odpowiedź nie jest wystarczająca.

Kompleks ciała ma naturalne funkcje. Wiele z nich ma związek z niezamanifestowaną jaźnią i zwykle nie wymaga balansowania.

Istnieją naturalne funkcje, które mają związek z inną jaźnią. Wśród nich są dotykanie, kochanie, życie seksualne oraz chwile, kiedy towarzystwo drugiej osoby jest pożądane by zwalczyć rodzaj samotności, która jest naturalną funkcją ciała, w przeciwieństwie do tych typów samotności, które są związane z kompleksem umysłu/emocji lub duchowym.

Kiedy te naturalne funkcje można zaobserwować w życiu codziennym, można je zbadać, aby można było zaobserwować miłość do siebie i do innych jaźni w porównaniu z mądrością dotyczącą korzystania z funkcji naturalnych. Jest wiele fantazji i zbłąkanych myśli, które można rozpoznać u większości waszych ludzi w tym procesie równoważenia.

Równie zrównoważone jest wycofanie się z potrzeby tych naturalnych funkcji w stosunku do innych jaźni. Z jednej strony jest nadmiar miłości. Należy ustalić, czy jest to miłość do siebie, czy do innej jaźni, czy też i jedno i drugie. Z drugiej strony istnieje przewaga w kierunku mądrości.

Dobrze jest znać kompleks ciała, aby był sprzymierzeńcem, zrównoważonym i gotowym do wyraźnego użycia jako narzędzia; dla każdej funkcji, ciała mogą być używane w coraz wyższych, jeśli wolisz, kompleksach energii z inną jaźnią.

Bez względu na zachowanie, ważnym balansowaniem jest zrozumienie każdej interakcji na tym poziomie z innymi jaźniami, tak więc czy

równowaga może być miłością/mądrością czy mądrością/miłością, inna jaźń jest postrzegana przez ja w zrównoważonej konfiguracji, a jaźń jest w ten sposób wolna do dalszej pracy.

61.7 **PYTAJĄCY** Drugie pytanie: czy mógłbyś podać przykład, jak uczucia wpływają na część ciała i doznania ciała?

RA Jestem Ra. Mówienie ogólnie o tych mechanizmach jest prawie niemożliwe, ponieważ każda istota o odpowiednim stażu ma swoje własne programowanie. W przypadku mniej świadomych istot możemy powiedzieć, że połączenie będzie często wydawać się przypadkowe, ponieważ wyższa jaźń kontynuuje wytwarzanie katalizatora, dopóki występuje skrzywienie. W każdym zaprogramowanym człowieku wrażliwość jest znacznie bardziej aktywna i, jak powiedzieliśmy, ten katalizator, który nie jest w pełni używany przez umysł i ducha, jest przekazywany ciału.

W ten sposób możecie zobaczyć w tej istocie drętwienie ramion i dłoni, co oznacza, brak poddania się przez tę istotę utracie kontroli nad życiem. Tak więc ten dramat rozgrywa się w kompleksie zniekształceń fizycznych.

W pytającym możemy zobaczyć pragnienie, aby nie niosła obciążenia, które niesie, a które objawia się jako fizyczna manifestacja bólu mięśni używanych do noszenia. To, co naprawdę trzeba nieść, to odpowiedzialność przedinkarnacyjną, która wydaje się wysoce niewygodna.

W przypadku skryby widzimy znużenie i odrętwienie uczuć wynikające z braku zastosowania katalizatora, który ma uwrażliwić tę istotę na dość znaczące napływy nieznanego mu kompleksów zniekształceń na poziomie psychiczno-emocjonalnym i duchowym. Gdy odrętwienie usuwa się samo z wyższych lub bardziej wrażliwych kompleksów, zniekształcenia w kompleksie ciała znikną. Dotyczy to również innych przykładów.

Zauważylibyśmy w tym czasie, że całkowicie efektywne wykorzystanie katalizatora na waszej płaszczyźnie jest niezwykle rzadkie.

61.8 **PYTAJĄCY** Czy możesz mi powiedzieć, czy jesteś w stanie nam przekazać takie informacje w odniesieniu do Pierwszego Zniekształcenia lub Prawa Pomieszania?

RA Jestem Ra. Każdy z nich jest już świadomy tej informacji.

Każdy inny czytelnik może wydobyć sedno znaczenia z tej dyskusji bez zainteresowania źródłami przykładów. Gdyby każdy z nich nie był w pełni świadomy tych odpowiedzi, nie moglibyśmy mówić.

Interesujące jest to, że w wielu swoich zapytaniach prosisz o potwierdzenie, a nie o informacje. To jest dla nas do przyjęcia.

- 61.9 **PYTAJĄCY** Wydaje mi się, że to podkreśla cel fizycznej inkarnacji. Chodzi o to, aby poprzez własne procesy myślowe dojść do przekonania o rozwiązaniu problemów i zrozumienia w całkowicie bezstronnej lub całkowicie wolnej sytuacji bez żadnego dowodu lub czegokolwiek, co uważalibyście za dowód - dowód to bardzo kiepskie słowo samo w sobie. Czy możesz rozwinąć moją koncepcję?

RA Jestem Ra. Twoja opinia jest wymowna, choć nieco zagmatwana w powiązaniach między wolnością wyrażaną przez subiektywną wiedzę a wolnością wyrażaną przez subiektywną akceptację. Istnieje między nimi znacząca różnica.

Nie jest to wymiar poznania, nawet subiektywnego, z powodu braku przeglądu kosmicznych i innych wpływów, które wpływają na każdą sytuację, która wytwarza katalizator. Subiektywna akceptacja tego, co jest w danej chwili i odnalezienie miłości w tej chwili jest większą wolnością.

To, co znane jest jako subiektywna wiedza bez dowodu, jest w pewnym stopniu kiepskim przyjacielem, ponieważ będą istnieć anomalie bez względu na to, ile informacji zostanie zebranych z powodu zniekształceń, które tworzą trzecią gęstość.

- 61.10 **PYTAJĄCY** OK. Trzecie pytanie, które mam tutaj, brzmi: czy mógłbyś podać przykłady biegunowości ciała?

RA Jestem Ra. W ciele istnieje wiele biegunów, które odnoszą się do równoważenia centrów energetycznych różnych ciał niezamanifestowanej istoty. Dobrze jest zbadać te polaryzacje, aby pracować nad uzdrawianiem.

Każda istota jest oczywiście potencjalną spolaryzowaną częścią innej jaźni.

- 61.11 **PYTAJĄCY** Mówi się tutaj, że wydaje się, że właściwym ćwiczeniem równoważącym dla wszystkich doznań ciała byłaby jakaś forma beczynności, taka jak medytacja lub kontemplacja. Czy to jest poprawne?

RA Jestem Ra. Jest to w dużej mierze błędne. Równoważenie wymaga stanu medytacji, aby praca mogła zostać wykonana. Jednakże

równoważenie doznania wiąże się z analizą doznania, ze szczególnym uwzględnieniem wszelkich zachwiania równowagi między miłością a mądrością lub pozytywem i negatywem. Wtedy to, czego brakuje w zrównoważonym doznaniu, jest, tak jak w przypadku każdego równoważenia, dopuszczone, aby zaistnieć po tym, jak doznanie zostanie zapamiętane i przywołane z taką szczegółowością, że przytłoczy zmysły.

- 61.12 **PYTAJĄCY** Czy mógłbyś mi powiedzieć, dlaczego tak ważne jest, aby przybory i inne rzeczy były tak starannie ustawione w stosunku do instrumentu i dlaczego tylko niewielkie zagięcie na prześcieradle przy instrumencie powoduje problem z odbiorem Ra?

RA Jestem Ra. Możemy spróbować wyjaśnić. Ten kontakt jest wąskopasmowy. Instrument jest bardzo czuły. Dzięki temu mamy dobre wejście w niego i możemy z niego korzystać na coraz bardziej satysfakcjonującym poziomie.

Jednakże stan transu nie jest, powiedzmy, stanem, który nie pozostawia śladów na tym instrumencie. Dlatego obszar powyżej wejścia do fizycznego kompleksu tego instrumentu musi być utrzymany w porządku, aby uniknąć dyskomfortu dla instrumentu, zwłaszcza gdy ponownie wchodzi on do kompleksu ciała.

Przybory dostarczają instrumentowi bodźców sensorycznych i wizualizacji umysłowej, które pomagają w rozpoczęciu transu. Staranne ich ułożenie jest ważne dla grupy energetyzującej, ponieważ jest przypomnieniem tej grupie wsparcia, że nadszedł czas na pracę.

Zachowania rytualne są wyzwalaczami wielu energii grupy wsparcia. Być może zauważyliście, że w działaniach zużywa się więcej energii, ponieważ liczba ta wzrosła z powodu długotrwałego, powiedzmy, efektu takich rytualnych działań.

To nie pomogłoby innej grupie, ponieważ zostało zaprojektowane dla tego konkretnego systemu kompleksów umysłu/ciała/ducha, a zwłaszcza dla tego instrumentu.

Przekazana energia jest wystarczająca na jeszcze jedno długie zapytanie. Nie chcemy wyczerpać tego instrumentu.

- 61.13 **PYTAJĄCY** OK, to spytam o to. Czy możesz nam powiedzieć, jaki jest cel przednich płatów mózgu i jakie są warunki niezbędne do ich aktywacji?

RA Jestem Ra. Powiedzmy, że płyty czołowe mózgu będą miały znacznie większe zastosowanie w czwartej gęstości.

Podstawowym stanem psychicznym/emocjonalnym tego dużego obszaru tak zwanego mózgu jest radość lub miłość w jej twórczym sensie. Zatem energie, które omówiliśmy w odniesieniu do piramid - całe leczenie, nauka, budowanie i energetyzowanie - znajdują się w tym obszarze. Jest to obszar, do którego sięga adept. Jest to obszar, który działając poprzez pień i korzeń umysłu, nawiązuje kontakt z inteligentną energią i poprzez tę bramę z inteligentną nieskończonością.

Czy są jakieś pytania, zanim opuścimy ten instrument?

61.14 **PYTAJĄCY** Tylko czy jest coś, co możemy zrobić, by instrument czuł się bardziej komfortowo lub by poprawić kontakt?

RA Jestem Ra. Ten instrument jest nieco zniekształcony, ale każdy ma się dobrze. Jesteście sumienni. Dziękujemy za dalsze obserwowanie ustawienia [przyborów] i prosimy, abyście na każdym poziomie nadal byli tak wymagający, ponieważ to podtrzyma kontakt.

Jestem Ra. Zostawiam was w miłości i świetle Jednego Nieskończonego Stwórcy. Idźcie, moi przyjaciele, radując się mocą i pokojem Jednego Nieskończonego Stwórcy. Adonai.

SESJA 62.

13 LIPCA 1981

62.0 **RA** Jestem Ra. Pozdrawiam was w miłości i w świetle Jednego Nieskończonego Stwórcy.

Zanim zaczniemy, czy możemy poprosić, aby przejść po okręgu wokół tego instrumentu, a następnie niech każdy z grupy wspierającej zrobi mocny wydech, około dwóch i pół stopy nad głową instrumentu, a następnie ponownie przejść po okręgu wokół tego instrumentu.

[Zrobiono to zgodnie z poleceniami.]

Jestem Ra. Dziękujemy za miłą współpracę. Proszę ponownie sprawdzić ustawienie prostopadłości i zaczynamy.

[Zrobiono to zgodnie z poleceniami.]

Jestem Ra. Komunikujemy się teraz.

62.1 **PYTAJĄCY** Czy mógłbyś mi powiedzieć, co było nie tak lub co spowodowało konieczność ponownego przejścia po okręgu i cel robienia wydechu?

RA Jestem Ra. Na początku pracy instrument ten znajdował się pod specyficznym atakiem psychicznym. Wystąpiła niewielka nieregularność w słowach wyrażanych przez wasze mechanizmy wibracyjne kompleksów dźwiękowych podczas ochronnego przejścia po okręgu. Przez ten otwór weszła ta istota i zaczęła pracować nad instrumentem, obecnie w stanie transu, jak byście to nazwali. Wystąpił dość niekorzystny wpływ na ten instrument w obszarze zniekształceń kompleksu ciała.

W ten sposób dokonano prawidłowego przejścia po okręgu. Tchnienie prawości i ponowne przejście po okręgu wypędziło tę formę myślową.

62.2 **PYTAJĄCY** Jaka była natura formy myślowej lub jego przynależność?

RA Jestem Ra. Ta forma myślowa była związana z Orionem.

62.3 **PYTAJĄCY** Czy atak skutecznie spowodował dalsze zniekształcenie fizycznego kompleksu instrumentu?

RA Jestem Ra. Zgadza się.

62.4 **PYTAJĄCY** Jaki jest charakter tego zniekształcenia?

RA Ta forma myślowa usiłowała położyć kres inkarnacji tego instrumentu, pracując z zaburzeniami nerek, które - choć korygowane w czasie/przestrzeni - są podatne dla tych, którzy znają sposób na oddzielenie formowania czasu/przestrzeni i zniekształceń przestrzeni/czasu, które będąc nieuformowanymi, są wrażliwe jak przed, powiedzmy, uzdrawianiem.

62.5 **PYTAJĄCY** Jaki szkodliwy skutek miał miejsce?

RA Jestem Ra. Będzie pewien dyskomfort. Jednakże mieliśmy szczęście, że ten instrument był dla nas bardzo otwarty i dobrze nastrojony. Gdybyśmy nie byli w stanie osiągnąć tego instrumentu i poinstruować was, fizyczny pojazd instrumentu byłby wkrótce martwy.

62.6 **PYTAJĄCY** Czy ten atak będzie miał trwały skutek, jeśli chodzi o fizyczny nośnik instrumentu?

RA Jestem Ra. Trudno powiedzieć. Uważamy, że nie dojdzie do trwałej szkody ani zniekształcenia.

Lekarstwo było silne, a więzi, które miały wpływ na odnowienie tych zniekształceń nerek, były skuteczne.

W tym momencie jest to kwestia dwóch form pozostałości tego, co możesz nazwać zaklęciem lub magicznym działaniem - zniekształcenia uzdrowiciela kontra próba zniekształcenia Oriona: zniekształcenia uzdrowiciela pełne miłości, zniekształcenia Oriona również czyste w oddzieleniu. Wydaje się, że wszystko jest w porządku, z wyjątkiem pewnego możliwego dyskomfortu, którym należy się zająć, jeśli będzie to uporczywe.

62.7 **PYTAJĄCY** Czy otwarcie, które zostało wykonane w kręgu ochronnym, było zaplanowane przez istotę Oriona? Czy była to konkretna planowana próba otwarcia, czy też stało się to przypadkiem?

RA Jestem Ra. Ta istota, jak to określają wasi ludzie, szukała okazji. Pominięte słowo było przypadkowe, a nie zaplanowane.

Możemy zasugerować, że w, powiedzmy, przyszłości, wg tego jak mierzycie przestrzeń/czas, kiedy zaczynacie pracę, pamiętajcie, że ten instrument jest prawdopodobnie obserwowany pod kątem każdej okazji. Tak więc, jeśli krąg jest przechodzony z pewną niedoskonałością, dobrze

jest natychmiast powtórzyć. Wydychanie oddechu jest również właściwe, zawsze w lewo.

62.8 **PYTAJĄCY** Czy mógłbyś rozwinąć to, co właśnie powiedziałeś o wydychaniu oddechu? Nie jestem całkiem pewien, co masz na myśli.

RA Jestem Ra. Powtórzenie tego, co wypadło dobrze w tej pracy, jest wskazane, jeśli krąg jest wykonany w mniejszym stopniu niż w odpowiedniej konfiguracji.

62.9 **PYTAJĄCY** Ale wydaje mi się, że wspomniałeś o wydychaniu oddechu w lewo. Czy możesz mi powiedzieć, co przez to rozumiałeś?

RA Jestem Ra. Jest tak, jak to właśnie wykonałeś, oddech jest wysyłany nad głową instrumentu z prawej strony na lewą.

62.10 **PYTAJĄCY** Czy jest coś, co możemy zrobić dla instrumentu po wyjściu z transu, aby pomóc jej dojść do siebie po tym ataku?

RA Jestem Ra. Niewiele można zrobić. Możecie obserwować, czy zniekształcenia utrzymują się i zobaczyć, czy odpowiedni uzdrowiciele wchodzi w kontakt z tym kompleksem umysłu/ciała/ducha, jeśli problem nie ustąpi. Może nie ustąpić. Ta bitwa jest zakończona w tym momencie. Każdy może doradzić instrumentowi, aby kontynuował swoją pracę, jak opisano wcześniej.

62.11 **PYTAJĄCY** Kim byliby właściwi uzdrowiciele i w jaki sposób moglibyśmy ich skontaktować z instrumentem?

RA Jestem Ra. Jest ich czterech. Trudność postrzegana jest jako zniekształcenie ciała, osoba znana jako Don i osoba znana jako Jim mogą pracować nad kompleksem ciała instrumentu za pomocą praktyk, które rozwijają się w każdej z tych istot. Biorąc pod uwagę utrzymywanie się zniekształcenia, należy spotkać się z tym znanym jako Stuart. Jeżeli trudności nie ustąpią po jednym z waszych cykli, zwanym okresem dwóch tygodni, należy zobaczyć tego znanego jako Douglas.

62.12 **PYTAJĄCY** Czy instrument wie, kim są ci ludzie, Stuart i Douglas? Ja nie wiem, kim oni są.

RA Jestem Ra. Zgadza się.

62.13 **PYTAJĄCY** Czy to wszystko, co możemy zrobić, aby wspomóc instrument?

RA Jestem Ra. Zgadza się. Możemy zauważyć, że harmonie i pełne miłości stosunki społeczne, które zwykle panują w tej grupie, tworzą sprzyjające środowisko dla każdego z was do wykonywania swojej pracy.

62.14 **PYTAJĄCY** Jaki priorytet, że tak powiem, grupa Orionu przywiązuje do zmniejszenia efektywności lub eliminacji efektywności tej grupy w odniesieniu do działań na Ziemi w tym czasie? Możesz mi to powiedzieć?

RA Jestem Ra. Ta grupa, jak wszystkie pozytywne kanały i grupy wsparcia, ma dla grupy Orionu bardzo wysoki priorytet. Zniekształcenia cielesne tego instrumentu są jego najłatwiej uwalnianymi lub wyzwalanymi zniekształceniami osłabiającymi ten kompleks umysłu/ciała/duszy, jeśli grupa Orionu odnosi sukces – ta konkretna grupa nauczyła się być bez znaczących otworów, powiedzmy, we wzorcach wibracyjnych kompleksu umysłu i ducha. W innych kanałach inne szczeliny mogą być bardziej widoczne.

62.15 **PYTAJĄCY** Wygłoszę to stwierdzenie, a ty mnie popraw. Grupa Orionu ma na celu doprowadzenie do zbioru spolaryzowanych istot służących sobie, możliwie jak największe zbiory. Te zbiory zbudują ich potencjał lub zdolność do wykonywania pracy w świadomości, zgodnie ze zniekształceniem Prawa Jedności zwanego Prawem Potęgowania lub Podwojenia. Czy to jest poprawne?

RA Jestem Ra. Zgadza się.

62.16 **PYTAJĄCY** Czy istnieją inne grupy tych, którzy są na ścieżce służenia sobie, połączone z tymi z konstelacji Orionu? Na przykład ci z Krzyża Południa, czy obecnie pracują dla tego samego rodzaju zbiorów w odniesieniu do Ziemi?

RA Jestem Ra. Ci, o których wspominasz z Krzyża Południa, są członkami grupy Orionu. Nie jest to, powiedzmy, zgodne z przyjętym sformułowaniem, że grupa z różnych galaktyk powinna być nazwana jedną. Niemniej jednak te planetarne kompleksy pamięci społecznej z tak zwanej konstelacji Orionu mają przewagę i tym samym rządzą innymi członkami. Przypomnij sobie, że w negatywnym myśleniu zawsze istnieje, powiedzmy, hierarchia i siła przeciwko sile w separacji.

62.17 **PYTAJĄCY** Tworząc jak największe zbiory negatywnie zorientowanych istot z Ziemi, kompleks pamięci społecznej grupy Orionu zyskuje na sile. Czy mam rację, zakładając, że siła tkwi w całkowitej sile kompleksu, hierarchia

pozostaje w przybliżeniu taka sama, a ci na szczycie zyskują na sile w odniesieniu do całkowitej siły kompleksu pamięci społecznej? Czy to jest poprawne?

RA Jestem Ra. Zgadza się. Im ktoś silniejszy, tym większy ma udział w biegunowości.

62.18 **PYTAJĄCY** W takim razie co robią ci na szczycie hierarchii grupy Orion... Cóż, pozwól mi najpierw zapytać: Czy mówimy teraz o grupie z czwartej gęstości?

RA Jestem Ra. Grupa Orion ma członków czwartej i kilku członków piątej gęstości.

62.19 **PYTAJĄCY** Czy zatem szczyt hierarchii jest piątej gęstości?

RA Jestem Ra. Zgadza się.

62.20 **PYTAJĄCY** Jaki jest cel - jaki cel ma, powiedzmy, przywódca, ten na samym szczycie hierarchii Orion w piątej gęstości? Chciałbym zrozumieć jego filozofię w odniesieniu do jego celów i planów dotyczących tego, co moglibyśmy nazwać przyszłością lub jego przyszłością?

RA Jestem Ra. To myślenie nie będzie dla was takie dziwne. Dlatego możemy mówić o gęstościach, ponieważ wasza planeta ma pewne negatywnie zorientowane działania wpływające na ten węzeł przestrzeni/czasu.

Wczesna negatywna istota piątej gęstości, jeśli zorientowana jest na utrzymanie spójności jako kompleks pamięci społecznej, może w swojej wolnej woli stwierdzić, że droga do mądrości prowadzi przez manipulację z wyjątkową przyzwoitością wszystkimi innymi jaźniami. Zatem, dzięki swoim zdolnościom mądrości, jest w stanie być przywódcą istot czwartej gęstości, które są na drodze do mądrości poprzez badanie wymiarów miłości do siebie i zrozumienia siebie. Te istoty piątej gęstości postrzegają stworzenie jako to, co powinno zostać uporządkowane.

Mając do czynienia z płaszczyzną taką jak ta trzecia gęstość podczas tego zbioru, zobaczy mechanizm wzywania jaśniej i będzie miał znacznie mniej zniekształceń w kierunku grabieży lub manipulacji myślami, które są przekazywane negatywnie zorientowanym istotom - chociaż pozwalając na to i wysyłając mniej mądre istoty do wykonania tej pracy, wszelkie sukcesy spadną na przywódców.

Piąta gęstość widzi trudności stwarzane przez światło i w ten sposób kieruje istoty tej wibracji do poszukiwania okazji, takich jak ta. Jeśli pokusy czwartej gęstości, powiedzmy, w kierunku zniekształcenia ego itp., nie powiodą się, istota piątej gęstości myśli wtedy w kategoriach usunięcia światła.

62.21 PYTAJĄCY Kiedy istota Oriona, która czeka na nas, szukając okazji do ataku, jest z nami tutaj, czy możesz opisać jego metodę przybycia tutaj, jak wygląda i jak czeka? Wiem, że nie jest to zbyt ważne, ale może dać mi trochę wglądu w to, o czym mówimy.

RA Jestem Ra. Istoty piątej gęstości są istotami bardzo lekkimi, chociaż mają typ fizycznego pojazdu, jak go rozumiecie. Istoty piątej gęstości są miłe dla oka, jeśli chodzi o wasz standard piękna.

Myśl jest tym, co jest wysyłane, ponieważ istota piątej gęstości prawdopodobnie opanowała tę technikę lub dyscyplinę. Istnieje niewiele sposobów lub nie ma ich wcale do postrzegania takiej istoty, ponieważ w przeciwieństwie do negatywnych istot czwartej gęstości, istota piątej gęstości porusza się z gracją.

Ten instrument był świadomy ekstremalnego chłodu w minionym cyklu dobowym i spędzał znacznie więcej czasu, niż wasze normalne nastawienie mogłoby sobie wyobrazić, że jest odpowiednie w tym, co każdemu z was wydawało się niezwykle ciepłym klimatem. Instrument nie zauważył tego, ale spadek subiektywnej temperatury jest oznaką obecności negatywnej lub niepozytywnej lub drenującej istoty.

Ten instrument wspominał o poczuciu dyskomfortu, ale był pielęgnowany przez tę grupę i był w stanie go odrzucić. Gdyby nie przypadkowe nieszczęście, wszystko byłoby dobrze, ponieważ nauczyliście się żyć w miłości i świetle i nie zaniedbujecie pamiętania o Jedynym Nieskończonym Stwórcy.

62.22 PYTAJĄCY Zatem to istota piątej gęstości dokonała dzisiaj tego szczególnego ataku na instrument?

RA Jestem Ra. Zgadza się.

62.23 PYTAJĄCY Czy nie jest to niezwykle, że tak powiem, że piąta gęstość zadała sobie trud, aby to zrobić, zamiast wysyłać sługę z czwartej gęstości?

RA Jestem Ra. Zgadza się. Prawie wszystkie pozytywne kanały i grupy

mogą osłabić swoją pozytywność lub stać się zupełnie bezużyteczne przez to, co możemy nazwać pokusami oferowanymi przez negatywne formy myślowe czwartej gęstości. Mogą sugerować wiele zniekształceń w kierunku określonych informacji, w kierunku wywyższania siebie, w kierunku rozkwitu organizacji w jakimś politycznym, społecznym czy finansowym sensie.

Te zniekształcenia odciągają uwagę od Jednego Nieskończonego Źródła miłości i światła, którego wszyscy jesteśmy posłańcami, pokornymi i wiedzącymi, że my sami jesteśmy tylko najmniejszą częścią Stwórcy, małą częścią wspaniałej całości nieskończonej inteligencji.

62.24 **PYTAJĄCY** Czy jest coś, co instrument mógłby zrobić lub my moglibyśmy zrobić dla instrumentu, aby wyeliminować problem, który ma, ponieważ nieustannie doświadcza zimnego uczucia tych ataków?

RA Jestem Ra. Tak.

62.25 **PYTAJĄCY** Czy możesz mi powiedzieć, co możemy zrobić?

RA Jestem Ra. Moglibyście zaprzestać swoich prób bycia kanałami dla miłości i światła Jednego Nieskończonego Stwórcy.

62.26 **PYTAJĄCY** Czy przeczyłem teraz coś, co w ogóle możemy zrobić, aby pomóc instrumentowi podczas, przed lub po sesji lub w dowolnym momencie?

RA Jestem Ra. Miłości i oddaniu tej grupy niczego nie brakuje. Bądźcie spokojni. Płacie pewną cenę za tę pracę. Ten instrument to przyjmuje, inaczej nie moglibyśmy mówić.

Odpoczywajcie więc w tym pokoju i miłości i róbcie, co chcecie, jak chcecie, jak czujecie. Niech nie będzie więcej zmartwień, gdy to zostanie ukończone. Miłość jest wielkim uzdrowicielem zniekształceń.

62.27 **PYTAJĄCY** Mam pytanie, na które nie mogłem poprawnie odpowiedzieć zeszłej nocy. Zapytał o to Morris. Ma to związek z wibracjami gęstości. Rozumiem, że pierwsza gęstość składa się z drgań atomowych rdzenia, które są w czerwonym widmie, druga w pomarańczowym itd. Czy mam rozumieć, że wibracje jądra naszej planety są nadal w czerwonym, a istoty drugiej gęstości wciąż są w pomarańczowym w tym czasie/przestrzeni lub przestrzeni/czasie? I że każda gęstość istniejąca na naszej planecie w tym

czasie ma inną wibrację rdzenia, czy też jest to niepoprawne?

RA Jestem Ra. To jest dokładnie poprawne.

62.28 **PYTAJĄCY** A zatem, gdy pojawiają się wibracje czwartej gęstości, oznacza to, że planeta może wspierać byty wibracji rdzenia czwartej gęstości. Czy wtedy planeta nadal będzie wibracją rdzenia pierwszej gęstości i czy będą na niej istoty drugiej gęstości z wibracjami drugiej gęstości i czy będą istoty trzeciej gęstości z wibracjami trzeciej gęstości?

RA Jestem Ra. To będzie ostatnie pełne zapytanie tej pracy. Jest energia, ale zniekształcenia instrumentu sugerują, że dobrze byłoby skrócić tę pracę za waszą zgodą.

62.29 **PYTAJĄCY** Tak.

RA Musicie zobaczyć Ziemię, jak ją nazywacie, jako siedem Ziem. Jest czerwone, pomarańczowe, żółte, a wkrótce będzie kompletne zielonego koloru miejsce wibracyjne dla istot czwartej gęstości, które będą nazywać Ziemią. Podczas doświadczenia czwartej gęstości, z powodu braku rozwoju istot czwartej gęstości, sfera planetarna trzeciej gęstości nie jest użyteczna do zamieszkiwania, ponieważ istota wczesnej czwartej gęstości nie będzie dokładnie wiedzieć, jak utrzymać iluzję, że czwartej gęstości nie można zobaczyć ani określić za pomocą żadnego instrumentu dostępnego dla jakiegokolwiek trzeciej gęstości.

Zatem w czwartej gęstości węzły czerwonej, pomarańczowej i zielonej energii waszej planety zostaną aktywowane, gdy kolor żółty jest wzmocniony, razem z niebieskim i indygo.

Czy w tym momencie możemy zapytać, czy są jakieś krótkie pytania?

62.30 **PYTAJĄCY** Czy jest coś, co możemy zrobić, by instrument czuł się bardziej komfortowo lub by poprawić kontakt?

RA Wszystko w porządku. Byliście bardzo sumienni.

Jestem Ra. Zostawiam was, moi przyjaciele, w chwale miłości i światła Jednego Nieskończonego Stwórcy. Idźcie więc naprzód, radując się mocą i pokojem Jednego Nieskończonego Stwórcy. Adonai.

SESJA 63.

18 LIPCA 1981

63.0 **RA** Jestem Ra. Pozdrawiam was w miłości i w świetle Jednego Nieskończonego Stwórcy. Komunikujemy się teraz.

63.1 **PYTAJĄCY** Czy mógłbyś mi wskazać stan tego instrumentu?

RA Jestem Ra. Energie życiowe tego instrumentu są w zniekształceniu, które jest normalne dla tego kompleksu umysłu/ciała/ducha. Kompleks ciała jest zniekształcony z powodu ataku psychicznego w okolicy nerek i dróg moczowych. Istnieje również zniekształcenie trwające z powodu zniekształcenia zwanego zapaleniem stawów.

Możecie oczekiwać, że ten psychiczny atak będzie stały, ponieważ instrument ten był obserwowany przez negatywnie zorientowaną siłę przez pewien czas.

63.2 **PYTAJĄCY** Czy pierwotny problem z nerkami około 25 lat temu był spowodowany atakiem psychicznym?¹

RA Jestem Ra. To jest tylko częściowo poprawne. W przestrzeni/czasie śmierci tego ciała istniały elementy ataku psychicznego. Jednakże przewodnim kompleksem wibracyjnym w tamtym przypadku była wola instrumentu. Ten instrument chciał opuścić ten poziom egzystencji, ponieważ uważał, że nie może się przydać.

63.3 **PYTAJĄCY** Mówisz, że wtedy sam instrument spowodował problem z nerkami?

RA Jestem Ra. Pragnienie instrumentu, aby opuścić tę gęstość, obniżyło obronę już predysponowanego słabego kompleksu ciała, a reakcja alergiczna była tak zintensyfikowana, że spowodowała komplikacje, które zniekształcały kompleks ciała w kierunku niezdolności do życia.

Wola instrumentu, kiedy odkrył, że rzeczywiście jest praca do wykonania w służbie, była ponownie czynnikiem prowadzącym lub kompleksem wzorców wibracyjnych, które powstrzymywały kompleks ciała przed

¹ Jest to odniesienie do doświadczenia bliskiego śmierci, jakie Carla miała w wieku 13 lat. Zobacz 106.4, aby uzyskać więcej informacji.

poddaniem się i zerwaniem więzów, które powodują witalność życia.

- 63.4 **PYTAJĄCY** Czy z powodu ataku psychicznego konieczne jest kilkukrotne chodzenie instrumentu do łazienki przed sesją?

RA Jestem Ra. Ogólnie jest to niepoprawne. Instrument eliminuje z kompleksu ciała pozostałości zniekształceń materiału, którego używamy do kontaktu. Dzieje się to w różny sposób, czasami zaczyna się przed kontaktem, inne działania mają miejsce po kontakcie.

W tej konkretnej pracy istota ta przeżywa wspomniane trudności powodujące nasilenie się tego konkretnego zniekształcenia/stanu.

- 63.5 **PYTAJĄCY** Wiem, że już odpowiedziałeś na to pytanie, ale czuję, że moim obowiązkiem jest zadawać je za każdym razem na wypadek, gdyby pojawił się jakiś nowy rozwój, czyli czy jest coś, co możemy zrobić, czego nie robimy, aby zmniejszyć skuteczność psychicznego ataku na instrument?

RA Jestem Ra. Trwajcie w miłości, chwale i dziękczynieniu Stwórcy. Sprawdź poprzedni materiał. Miłość jest wielkim obrońcą.

- 63.6 **PYTAJĄCY** Czy mógłbyś podać definicję energii witalnej?

RA Jestem Ra. Energia witalna to kompleks poziomów energetycznych umysłu, ciała i ducha. W przeciwieństwie do energii fizycznej wymaga, aby zintegrowane kompleksy wibrowały w użyteczny sposób.

Zdolność woli może w różnym stopniu zastąpić brakującą energię witalną, a to miało miejsce w poprzednich działaniach, jak mierzyć czas, w tym instrumencie. Nie jest to zalecane. Jednakże w tym czasie energie życiowe są dobrze odżywione w umyśle i duchu, chociaż fizyczny poziom energii jest sam w sobie niski w tym czasie.

- 63.7 **PYTAJĄCY** Czy miałbym rację zgadując, że energia witalna jest funkcją świadomości lub uprzedzeń istoty w odniesieniu do jej biegunowości lub ogólnej jedności ze Stwórcą lub stworzeniem?

RA Jestem Ra. W nieokreślonym sensie możemy potwierdzić poprawność twojego stwierdzenia. Energia witalna może być postrzegana jako głęboka miłość do życia lub doświadczeń życiowych, takich jak piękno stworzenia i docenienie innych jaźni oraz zniekształceń stworzenia waszych Współtwórców, które są piękne.

Bez tej witalnej energii najmniej zniekształcony kompleks fizyczny

zawiedzie i zginie. Z tą miłością, energią witalną lub élanem, istota może trwać pomimo znacznego zniekształcenia kompleksu fizycznego.

63.8 PYTAJĄCY Z ostatniej sesji chciałbym kontynuować kilka pytań dotyczących faktu, że w czwartej gęstości zostaną aktywowane energie czerwona, pomarańczowa i zielona; żółta, niebieska itd., będące w fazie wzmocnienia. Teraz mówisz, że aktywowaliśmy zielone energie. Są aktywowane przez ostatnie 45 lat. Zastanawiam się nad przejściem przez ten okres, aby zielony był całkowicie aktywowany, a żółty był wzmocniony. Co stracimy, gdy kolor żółty przejdzie od aktywacji do wzmocnienia, a co zyskamy, gdy zielony przejdzie do całkowitej aktywacji i na czym polega ten proces?

RA Jestem Ra. Myłące jest mówienie o zyskach i stratach, gdy zajmujemy się tematem zakończenia cyklu i rozpoczynającego się na waszej sferze cyklu zielonego promienia. Na czele zdolności inteligencji należy stawiać to, że istnieje Jedno Stworzenie, w którym nie ma strat. Istnieją progresywne cykle do empirycznego wykorzystania przez istoty. Możemy teraz odpowiedzieć na Twoje zapytanie.

Gdy cykl zielonego promienia lub gęstość miłości i zrozumienia zacznie nabierać kształtu, płaszczyzna żółtego promienia lub Ziemia, którą teraz cieszyicie się w swoim tańcu, przestanie być zamieszkiwana na pewien okres waszej przestrzeni/czasu jako potrzebna przestrzeń/czas istotom z czwartej gęstości, aby mogły nauczyć się zdolności chronienia swojej gęstości przed trzecią gęstością. Po tym okresie nadejdzie czas, kiedy trzecia gęstość będzie mogła ponownie odbywać cykle na sferze żółtego promienia.

W międzyczasie tworzy się inna sfera, w dużym stopniu zgodna z żółtym promieniem. Ta sfera czwartej gęstości współistnieje z pierwszą, drugą i trzecią. Ma gęstszy naturę ze względu na rotacyjne rdzeniowe aspekty atomowe jej materiału. Omówiliśmy już z wami ten temat.²

Istoty czwartej gęstości, które inkarnują w tej przestrzeni/czasie, są z punktu widzenia doświadczenia czwartą gęstością, ale inkarnują w mniej gęstych pojazdach z powodu pragnienia doświadczenia i pomocy w narodzinach czwartej gęstości na tej płaszczyźnie.

² Omówiono w 27.16, 40.5 i 62.27-29.

Możesz zauważyć, że istoty czwartej gęstości mają wielką obfitość współczucia.

- 63.9 **PYTAJĄCY** Obecnie mamy, we wcieleniu trzeciej gęstości na tej płaszczyźnie, te istoty trzeciej gęstości planety Ziemia, które były tutaj przez pewną liczbę inkarnacji, które ukończą naukę poprzez podział na trzy drogi: pozytywna polaryzacja pozostająca dla doświadczenia czwartej gęstości na tej płaszczyźnie; albo negatywna polaryzacja, którą można zebrać na inną planetę; oraz reszta, niemożliwa do zebrania trzecia gęstość, udająca się na inną planetę trzeciej gęstości. Oprócz tych istot zakładam, że mamy już tutaj pewne istoty, które pochodzą z innych planet trzeciej gęstości i można je zebrać, a które przybyły tutaj i inkarnowały w formie trzeciej gęstości, aby dokonać przejścia z tą planetą do czwartej gęstości, oraz dodatkowo wędrowców.

Czy to jest poprawne?

RA Jestem Ra. To jest poprawne, z wyjątkiem małej kwestii. Pozytywnie zorientowane, zebrane istoty pozostaną pod wpływem planetarnym, ale nie na tej płaszczyźnie.

- 63.10 **PYTAJĄCY** Teraz mamy, jak wierzę, jeśli dobrze pamiętam - myślę, że powiedziałeś, że było około 600 milionów wędrowców. Czy dobrze pamiętam?

RA Jestem Ra. To jest w przybliżeniu poprawne. Istnieje pewna nadwyżka w tej liczbie.³

- 63.11 **PYTAJĄCY** Czy ta liczba obejmuje trzecią gęstość, którą można zebrać, którzy przybywają na tę planetę w celu doświadczenia czwartej gęstości?

RA Jestem Ra. Nie.

- 63.12 **PYTAJĄCY** W przybliżeniu ilu jest tutaj teraz, którzy przybyli z innych planet, których można zebrać w trzeciej gęstości w celu doświadczenia czwartej gęstości?

RA Jestem Ra. Jest to, powiedzmy, zjawisko niedawne, a liczba ta nie przekracza jeszcze 35 000 istot.

³ Prawidłowa liczba w 1981 r. wynosiła nieco ponad 60 milionów. Ra i Don poprawili swój błąd w sesji 64.3.

63.13 **PYTAJĄCY** Teraz te istoty inkarnują się w wibracyjnym ciele trzeciej gęstości. Próbuję zrozumieć, jak zachodzi to przejście z trzeciej do czwartej gęstości. Podam przykład jednej z tych istot, o których mówimy, która jest teraz w ciele trzeciej gęstości. Będzie się starzał, a wtedy będzie konieczne, aby umarł w ciele fizycznym trzeciej gęstości i reinkarnował się w ciele czwartej gęstości dla tego przejścia?

RA Jestem Ra. Te istoty to te, które inkarnują się z czymś, co można nazwać aktywowanym ciałem podwójnym. Należy zauważyć, że istoty rodzące te byty czwartej gęstości doświadczają wielkiego uczucia, powiedzmy, połączenia i używania energii duchowych podczas ciąży. Wynika to z konieczności manifestacji podwójnego ciała.

To ciało przejściowe będzie, powiedzmy, zdolne do docenienia kompleksów wibracyjnych czwartej gęstości, w miarę wzrostu napływów, bez towarzyszącego mu zakłócenia ciała trzeciej gęstości. Gdyby istota trzeciej gęstości była, powiedzmy, elektrycznie świadoma w pełni czwartej gęstości, pola elektryczne trzeciej gęstości zawiodłyby z powodu niekompatybilności.

Odpowiadając na twoje pytanie dotyczące śmierci, istoty te umrą zgodnie z potrzebami trzeciej gęstości.

63.14 **PYTAJĄCY** Mówisz więc, że przejście z trzeciej do czwartej gęstości jednej z istot z podwójnie aktywowanymi ciałami, aby dokonać przejścia, ciało trzeciej gęstości przejdzie przez proces tego, co nazywamy śmiercią. Czy to jest poprawne?

RA Jestem Ra. Kombinacja ciał trzeciej i czwartej gęstości umrze zgodnie z koniecznością zniekształceń kompleksu umysłu/ciała/ducha trzeciej gęstości.

Możemy odpowiedzieć na sedno twojego pytania, zauważając, że celem takiej połączonej aktywacji kompleksów umysłu/ciała/ducha jest to, że takie istoty do pewnego stopnia świadome są tych zrozumień czwartej gęstości, których trzecia gęstość nie jest w stanie zapamiętać z powodu zapomnienia. Zatem doświadczenie czwartej gęstości można rozpocząć od dodatkowego przyciągania istoty zorientowanej na służbę innym, przebywania w niespokojnym środowisku trzeciej gęstości i oferowania swojej miłości i współczucia.

63.15 **PYTAJĄCY** Czy celem przejścia na Ziemię przed całkowitym

przeobrażeniem byłoby zatem zdobycie doświadczenia podczas procesu zbiorów?

RA Jestem Ra. Zgadza się. Te istoty nie są wędrowcami w tym sensie, że ta sfera planetarna jest ich planetą macierzystą w czwartej gęstości. Jednakże doświadczenie tej służby jest zdobywane tylko przez te istoty z trzeciej gęstości, które wykazały dużą orientację w służbie innym. To przywilej być dopuszczonym do tak wczesnej inkarnacji, ponieważ podczas tego zbioru istnieje wiele empirycznego katalizatora służącego innym jaźniom.

63.16 **PYTAJĄCY** Obecnie jest wiele dzieci, które wykazują zdolność do mentalnego zginania metalu, co jest zjawiskiem czwartej gęstości. Czy zatem większość z tych dzieci byłaby tego typu istotami, o których mówimy?

RA Jestem Ra. Zgadza się.

63.17 **PYTAJĄCY** Czy powodem, że mogą to zrobić, a wędrowcy piątej i szóstej gęstości, którzy tu są, nie mogą tego zrobić, jest fakt, że mają ciało czwartej gęstości w fazie aktywacji?

RA Jestem Ra. Zgadza się. Wędrowcy są aktywowani w umyśle/ciele/duchu trzeciej gęstości i podlegają zapomnieniu, które można przeniknąć jedynie poprzez zdyscyplinowaną medytację i pracę.

63.18 **PYTAJĄCY** Zakładam, że powodem tego jest to, że po pierwsze, skoro istoty z trzeciej gęstości, które przybyły tu bardzo niedawno, przybywają tu wystarczająco późno, aby nie wpływały na, że tak powiem, polaryzację poprzez ich nauki. Nie naruszają Pierwszego Zniekształcenia, ponieważ są teraz dziećmi i nie będą na tyle dorośli, aby naprawdę wpłynąć na jakąkolwiek polaryzację, dopóki przejście nie będzie daleko w fazie przechodzenia.

Jednakże wędrowcy - którzy przybyli tutaj, są starsi i mają większą zdolność wpływania na polaryzację - muszą to robić w zależności od ich zdolności do penetracji procesu zapominania, aby znaleźć się w ramach Pierwszego Zniekształcenia. Czy to jest poprawne?

RA Jestem Ra. To jest całkiem poprawne.

63.19 **PYTAJĄCY** Wydaje mi się, że niektóre istoty trzeciej gęstości, które można zebrać, są jednak stosunkowo stare, ponieważ znam osoby, które potrafią zginać metal w wieku powyżej 50 lat, a niektóre powyżej 30 lat. Czy

istnieją inne istoty, które mogą zginać metal z innych powodów niż posiadanie podwójnie aktywowanych ciał?

RA Jestem Ra. Zgadza się. Każda istota, przez przypadek lub poprzez staranny plan przenika przez bramę inteligentnej energii, może korzystać z kształtujących mocy tej energii.

63.20 **PYTAJĄCY** OK. Teraz, gdy to przejście jest kontynuowane do aktywacji czwartej gęstości, aby móc zamieszkać w tej sferze czwartej gęstości, wszystkie ciała fizyczne trzeciej gęstości będą musiały przejść przez proces, który nazywamy śmiercią. Czy to jest poprawne?

RA Jestem Ra. Zgadza się.

63.21 **PYTAJĄCY** Czy w tym czasie są jacyś mieszkańcy tej sfery czwartej gęstości, którzy przeszli już przez ten proces? Czy jest ona teraz zaludniana?

RA Jestem Ra. Jest to poprawne tylko w bardzo, powiedzmy, niedawnej przeszłości.

63.22 **PYTAJĄCY** Zakładam, że ta populacja pochodzi z innych planet, ponieważ na tej planecie jeszcze nie doszło do zbiorów. Pochodzi z planet, na których już nastąpiły zbiory. Czy to jest poprawne?

RA Jestem Ra. Zgadza się.

63.23 **PYTAJĄCY** Czy zatem te istoty są dla nas widoczne? Czy mógłbym zobaczyć jedną z nich? Czy będzie chodziła po naszej powierzchni?

RA Jestem Ra. Omówiliśmy to. Te istoty są w tej chwili w podwójnych ciałach.

63.24 **PYTAJĄCY** Przepraszam, że jestem taki głupi, ale ta konkretna koncepcja jest dla mnie bardzo trudna do zrozumienia. Obawiam się, że jest to coś, co wymaga raczej głupich pytań z mojej strony, aby w pełni to zrozumieć. Nie sądzę, żebym kiedykolwiek w pełni to zrozumiał, ale [*niesłychalne*] choć trochę to pojąć.

Następnie, gdy sfera czwartej gęstości jest aktywowana, generowana jest energia cieplna. Zakładam, że ta energia cieplna jest wytwarzana tylko w sferze trzeciej gęstości. Czy to jest poprawne?

RA Jestem Ra. To jest całkiem poprawne. Doświadczalne zniekształcenia każdego wymiaru są odrębne.

63.25 **PYTAJĄCY** Zatem, w pewnym momencie w przyszłości, sfera czwartej gęstości zostanie w pełni aktywowana. Jaka jest różnica między pełną aktywacją a częściową aktywacją tej sfery?

RA Jestem Ra. W tym czasie kosmiczne napływy sprzyjają formowaniu się cząstek w prawdziwym kolorze zielonego rdzenia i formowaniu się w ten sposób materiału tego rodzaju. Jednakże w tym czasie istnieje mieszanina środowisk żółtego i zielonego promienia, co powoduje konieczność narodzin przejściowych typów zniekształceń energetycznych kompleksów umysłu/ciała/ducha.

Przy pełnej aktywacji gęstości miłości prawdziwego zielonego koloru, sfera planetarna będzie ciałem stałym i zamieszkiwalna na samej sobie, a narodziny, które mają miejsce, zostaną przekształcone w procesie czasu w, powiedzmy, odpowiedni typ pojazdu, aby w pełni docenić środowisko planetarne czwartej gęstości. W tym węźle środowisko zielonego promienia istnieje w znacznie większym stopniu w czasie/przestrzeni niż w przestrzeni/czasie.

63.26 **PYTAJĄCY** Czy mógłbyś opisać różnicę, o której mówisz w odniesieniu do czasu/przestrzeni i przestrzeni/czasu?

RA Jestem Ra. Dla dobra waszego zrozumienia będziemy używać roboczej definicji wewnętrznych płaszczyzn. W tym kompleksie wibracji dźwiękowych jest wiele subtelności, ale sam w sobie być może spełni waszą obecną potrzebę.

63.27 **PYTAJĄCY** Wygłoszę stwierdzenie, a ty mnie popraw. To co mamy to to, że w miarę jak nasza planeta jest poruszana spiralnie przez spiralne działanie całej wielkiej galaktyki, gdy wielkie koło na niebie obraca się, a nasz układ planetarny przechodzi spiralnie do nowej pozycji, wibracje czwartej gęstości stają się coraz bardziej wyraźne. Te wibracje jądra atomowego zaczynają tworzyć coraz pełniej zieleń... To znaczy, wibracje zielonego rdzenia uzupełniają coraz dokładniej sferę czwartej gęstości i kompleksy cielesne czwartej gęstości, by móc zamieszkać w tej sferze. Czy to jest poprawne?

RA Jestem Ra. To jest częściowo poprawne. Należy poprawić koncepcję tworzenia cielesnych kompleksów o gęstości zielonego promienia. To tworzenie będzie stopniowe i będzie miało miejsce począwszy od waszego pojazdu fizycznego typu trzeciej gęstości i poprzez środki reprodukcji

biseksualnej stanie się, dzięki procesom ewolucyjnym, kompleksami cielesnymi czwartej gęstości.

- 63.28 **PYTAJĄCY** Czy zatem te istoty, o których mówiliśmy, te, które można zebrać w trzeciej gęstości, które zostały przeniesione, czy są one tymi, które następnie, poprzez reprodukcję biseksualną, stworzą niezbędne kompleksy czwartej gęstości?

RA Jestem Ra. Napływ kompleksów prawdziwej zielonej energii w coraz większym stopniu będzie tworzył warunki, w których struktura atomowa komórek kompleksów cielesnych jest gęstością miłości. Kompleksy umysłu/ciała/ducha zamieszkujące te fizyczne pojazdy będą i do pewnego stopnia są tymi, o których mówiłeś, a po zakończeniu zbiorów będą zebranymi istotami tego planetarnego wpływu.

- 63.29 **PYTAJĄCY** Czy istnieje tarcza podobna do zegara, powiedzmy, związana z całą główną galaktyką wielu miliardów gwiazd, tak że obracając się, przenosi ona wszystkie te gwiazdy i układy planetarne przez przejścia od gęstości do gęstości? Czy tak to działa?

RA Jestem Ra. Jesteś spostrzegawczy. Możesz zobaczyć trójwymiarową tarczę zegara lub spiralę nieskończoności, którą Logos zaplanował w tym celu.

- 63.30 **PYTAJĄCY** Rozumiem, że Logos nie planował efektu ogrzewania, który pojawia się podczas naszego przejścia z trzeciej do czwartej gęstości. Czy to jest poprawne?

RA Jestem Ra. Jest to poprawne, z wyjątkiem warunku wolnej woli, który jest oczywiście planowany przez Logos, ponieważ sam jest stworzeniem wolnej woli. W tym klimacie może wystąpić nieskończona liczba wydarzeń lub warunków. Nie można powiedzieć, że zostały zaplanowane przez Logos, ale można powiedzieć, że były swobodnie dozwolone.

- 63.31 **PYTAJĄCY** Wydaje mi się, że efekt ogrzewania, który ma miejsce na planecie, jest analogiczny do choroby ciała i miałyby jako przyczynę tę samą lub analogiczną konfigurację psychiczną. Czy to jest poprawne?

RA Jestem Ra. Jest to poprawne, z wyjątkiem tego, że za te zniekształcenia kompleksu ciała waszej sfery planetarnej odpowiada duchowa konfiguracja, jak również mentalne skrzywienia waszych ludzi.

[Pomiędzy końcem tej odpowiedzi a początkiem następnego pytania jest 39-sekundowa przerwa.]

63.32 PYTAJĄCY Kiedy trzecia gęstość wyjdzie z aktywacji i wejdzie we wzmocnienie, pozostawi nam planetę, która jest pierwszą, drugą i czwartą gęstością. W tym czasie na tej planecie nie będzie aktywowanych wibracji trzeciej gęstości. Czy mam rację, zakładając, że wszystkie wibracje trzeciej gęstości na tej planecie są teraz wibracjami, które składają się na cielesne kompleksy istot takich jak my i że jest to suma wszystkich wibracji trzeciej gęstości na tej planecie w tym czasie?

RA Jestem Ra. To będzie ostatnie pełne zapytanie tej pracy. Ten instrument ma energię z powodu transferu, ale jest pewien dyskomfort. Nie chcemy wyczerpać tego instrumentu. Można powiedzieć, że mimo ataku ten instrument wydaje się być w lepszej konfiguracji niż podczas poprzednich prac.

Odpowiadając na twoje pytanie, jest to niepoprawne tylko dlatego, że oprócz kompleksów umysłu/ciała/ducha trzeciej gęstości istnieją artefakty, formy myślowe i uczucia, które stworzyli ci Współtwórcy. To jest trzecia gęstość.

Czy możemy odpowiedzieć na jakieś krótkie pytania, podczas gdy opuszczamy ten instrument?

63.33 PYTAJĄCY Czy jest coś, co możemy zrobić, by instrument czuł się bardziej komfortowo lub by poprawić kontakt?

RA Jestem Ra. Jesteście sumienni. Wszystko jest dobrze.

Zostawiamy was teraz, moi przyjaciele, w chwale miłości i świetle Jednego Nieskończonego Stwórcy. Idźcie więc naprzód, radując się mocą i pokojem Nieskończonego Stwórcy. Adonai.

SESJA 64.

26 LIPCA 1981

64.0 **RA** Jestem Ra. Pozdrawiam was w miłości i w świetle Jednego Nieskończonego Stwórcy. Komunikujemy się teraz.

64.1 **PYTAJĄCY** Czy mógłbyś najpierw powiedzieć mi o stanie tego instrumentu?

RA Jestem Ra. Jest tak, jak wcześniej stwierdzono, z wyjątkiem przejściowego zniekształcenia zmniejszającego swobodny przepływ energii witalnej.

64.2 **PYTAJĄCY** Czy możesz powiedzieć, co to jest to przejściowe zniekształcenie?

RA Jestem Ra. To marginalna informacja.

64.3 **PYTAJĄCY** Więc nie będziemy o to pytać.

Chciałbym najpierw zapytać o błąd, który, jak sądzę, mogłem popełnić na ostatniej sesji¹ na temat liczby wędrowców na Ziemi dzisiaj. Czy popełniłem błąd?

RA Jestem Ra. Ty i Ra popełniście błąd. Odpowiednia liczba waszych zer jest o jeden mniejsza niż wcześniej podano.²

64.4 **PYTAJĄCY** Dziękuję. Czy mógłbyś wyjaśnić podstawowe zasady rytuału, który wykonujemy, aby zainicjować kontakt i to, co nazwałabym podstawowymi rytuałami białej magii - zasadami ochrony i innymi zasadami? Czy mógłbyś to zrobić?

RA Jestem Ra. Z powodu twojego pytania, dostrzegamy stosowność włączenia przyczyny przejściowego zniekształcenia energii witalnej tego instrumentu. Przyczyną jest tendencja do pragnienia wyrażenia oddania Jedynemu Stwórcy podczas grupowego uwielbienia.³

¹ Sesja 63.10.

² Oznacza to, że 600 milionów powinno być 60 milionami w 63.10.

³ To była jedyna sesja z Ra, jaka odbyła się w niedzielę, kiedy Carla normalnie śpiewała muzykę sakralną w kościelnym chórze.

Ta istota tęskniła za tą ochroną zarówno świadomie, w tym sensie że reaguje na elementy tej formuły, rytuału, kolorów i ich znaczenie nadane przez system zniekształceń tego, co nazywacie kościołem, pieśnią uwielbienia i połączone modlitwy dziękczynne, a przede wszystkim to, co może być postrzegane jako najbardziej centralnie magiczne: przyjmowanie pokarmu, który nie jest z tego wymiaru, ale został przekształcony w metafizyczny pokarm w tym, co to zniekształcenie ekspresji nazywa Komunią Świętą.

Podświadomym powodem, który był silniejszy dla tej tęsknoty, była świadomość, że taka ekspresja - gdy jest doceniana przez istotę jako transmutacja w obecność Jednego Stwórcy - jest wielką ochroną dla tej istoty, gdy porusza się na ścieżce służby innym.

Zasadą stojącą za każdym rytuałem o naturze białej magii jest takie skonfigurowanie bodźców, które docierają do pnia umysłu, aby ten układ powodował wytworzenie zdyscyplinowanej i oczyszczonej emocji lub miłości, która może być zarówno ochroną, jak i kluczem do bramy do inteligentnej nieskończoności.

64.5 **PYTAJĄCY** Czy możesz mi powiedzieć, dlaczego drobny błąd popełniony w rytuale rozpoczynającym tę komunikację dwie sesje temu pozwolił na wtargnięcie tej istoty związanej z Orionem?

RA Jestem Ra. Ten kontakt jest wąskopasmowy, a jego warunki wstępne są precyzyjne. Ta inna jaźń oferująca swoją służbę na ścieżce negatywnej również posiada umiejętności szermierza. Masz do czynienia z, powiedzmy, siłami o wielkiej intensywności wlanymi do naczynia tak delikatnego jak płatek śniegu i tak krystalicznego.

Najmniejsze przerwy mogą zakłócić regularność tego wzorca energii, który tworzy kanał dla tych transmisji.

Możemy zauważyć, dla waszej informacji, że nasza przerwa była spowodowana koniecznością upewnienia się, że kompleks umysłu/ciała/ducha instrumentu był bezpieczny we właściwej konfiguracji światła lub gęstości, zanim uporaliśmy się z sytuacją. O wiele lepiej byłoby pozwolić, aby skorupa stała się martwa niż pozwolić, aby kompleks umysłu/ciała/ducha znalazł się, powiedzmy, w niewłaściwym miejscu.

64.6 **PYTAJĄCY** Czy mógłbyś opisać lub opowiedzieć mi o rytuałach lub technikach używanych przez Ra w poszukiwaniu kierunku służby?

RA Jestem Ra. Mówienie o tym, w czym działają kompleksy pamięci społecznej szóstej gęstości, aby się rozwijać, jest w najlepszym przypadku niewłaściwością w zwykłej komunikacji, ponieważ wiele traci się w przekazywaniu koncepcji od gęstości do gęstości, a dyskusja o szóstej gęstości jest nieuchronnie znacznie zniekształcona.⁴

Postaramy się jednak odpowiedzieć na Twoje pytanie, ponieważ jest ono pomocne, ponieważ pozwala nam raz jeszcze wyrazić całkowitą jedność stworzenia. Poszukujemy Stwórcy na poziomie wspólnego doświadczenia, do którego nie jesteście wtajemniczeni i zamiast otaczać się światłem, staliśmy się światłem. Rozumiemy, że nie ma innego materiału poza światłem. Nasze rytuały, jak możesz je nazwać, są nieskończenie subtelną kontynuacją procesów równoważenia, których teraz zaczynacie doświadczać.

Szukamy teraz już bez polaryzacji. W ten sposób nie wzywamy żadnej mocy z zewnątrz, ponieważ nasze poszukiwania zostały zinternalizowane, gdy staliśmy się światłem/miłością i miłością/światłem. Oto balans, którego szukamy, równowaga między współczuciem a mądrością, która coraz bardziej pozwala nam zrozumieć doświadczenie, abyśmy mogli zbliżyć się do jedności z Jedynym Stwórcą, którego tak radośnie szukamy.

Wasze rytuały na waszym poziomie postępu zawierają koncepcję polaryzacji, która jest najbardziej centralna w waszej konkretnej przestrzeni/czasie.

Jeśli masz konkretne pytania, możemy odpowiedzieć dalej.

64.7 **PYTAJĄCY** Czy byłoby pomocne, gdyby Ra opisał techniki użyte w czasie, gdy Ra był w trzeciej gęstości, aby ewoluować w umyśle, ciele i duchu?

RA Jestem Ra. To pytanie wykracza poza Prawo Pomieszania.

64.8 **PYTAJĄCY** A co z doświadczeniem Ra w czwartej gęstości? Czy to również wykracza poza Prawo Pomieszania?

RA Jestem Ra. Zgadza się. Pozwólcie, że wyrazimy pewną myśl. Ra nie jest elitą. Mówienie o naszych specyficznych doświadczeniach do grupy, która

⁴ W tym kontekście, *niewłaściwość* można zdefiniować jako „zaniedbanie lub niewłaściwe wykonanie obowiązków służbowych” lub „nieporozumienie lub pomyłka”.

nas szanuje, jest prowadzeniem do punktu konkretnego doradztwa. Nasza praca była pracą waszych ludzi, doświadczaniem katalizatora radości i smutków. Nasze okoliczności były nieco bardziej harmonijne.

Można powiedzieć, że każda jednostka lub grupa może stworzyć najwspanialszą harmonię w każdej zewnętrznej atmosferze. Doświadczenia Ra nie są większe niż wasze własne. Waszym jest taniec w tej przestrzeni/czasie w zbiorach trzeciej gęstości.

64.9 **PYTAJĄCY** Pojawiło się niedawno pytanie w związku z możliwymi zapisami pozostawionymi w pobliżu lub pod Wielką Piramidą w Gizie. Nie mam pojęcia, czy byłoby to korzystne. Zapytam tylko, czy badanie w tej dziedzinie przyniesie jakieś korzyści?

RA Jestem Ra. Przepraszamy za tak skromne informacje. Niemniej jednak jakiegokolwiek słowa na ten temat stwarzają możliwość naruszenia wolnej woli.

64.10 **PYTAJĄCY** W poprzedniej sesji⁵ wspomniałeś o bramie magii dla adepta występującej w cyklach osiemnastodniowych. Czy mógłbyś rozwinąć te informacje?

RA Jestem Ra. Kompleks umysłu/ciała/ducha rodzi się pod szeregim wpływów, zarówno księżycowych, planetarnych, kosmicznych, jak i w niektórych przypadkach karmicznych. Moment narodzin w tej iluzji rozpoczyna wspomniane cykle.

Cykl duchowy, czyli cykl adepta, jest cyklem osiemnastodniowym i operuje właściwościami fali sinusoidalnej. Tak więc jest kilka doskonałych dni po pozytywnej stronie krzywej, czyli pierwszych dziewięciu dni cyklu - dokładnie w czwartym, piątym i szóstym - kiedy prace są najbardziej odpowiednie, biorąc pod uwagę, że istota wciąż jest bez całkowitej świadomej kontroli jej zniekształcenia/rzeczywistości umysłu/ciała/ducha.

Najbardziej interesującą częścią tej informacji, podobnie jak w przypadku każdego cyklu, jest odnotowanie punktu krytycznego, w którym, przechodząc od dziewiątego do dziesiątego i od osiemnastego do pierwszych dni, adept będzie miał pewne trudności, zwłaszcza gdy występuje przejście zachodzące w innym cyklu w tym samym czasie.

⁵ 61.3.

W najniższym punkcie każdego cyklu adept będzie najmniej potężny, ale nie będzie podatny na trudności w takim stopniu, w jakim doświadcza w krytycznych momentach.

64.11 **PYTAJĄCY** Zatem, aby znaleźć cykle, bierzemy moment narodzin i wyłonienie się niemowlęcia z matki do tej gęstości i rozpoczynamy cykl w tamtej chwili i kontynuujemy go przez całe życie. Czy to jest poprawne?

RA Jestem Ra. W większości jest to poprawne. Nie ma potrzeby określania momentu narodzin. Cykl dobowy, w którym następuje to zdarzenie, jest wystarczający dla wszystkich z wyjątkiem najdoskonalszych prac.

64.12 **PYTAJĄCY** Czy mam rację zakładając, że jakakolwiek magia, którą zastosowałby adept, byłaby bardziej skuteczna lub, powiedzmy, bardziej odpowiadająca jego projektowi, niż ta wykonywana w mniej dogodnych momentach cyklu?

RA Jestem Ra. Ten cykl jest pomocnym narzędziem dla adepta, ale, jak powiedzieliśmy, w miarę jak adept staje się bardziej zrównoważony, projektowane działania będą coraz mniej zależne od tych cykli okazji, a coraz bardziej i bardziej równe pod względem ich skuteczności.

64.13 **PYTAJĄCY** Nie potrafię ocenić, w jakim punkcie, na jakim poziomie umiejętności adept osiągnie ten punkt bycia, powiedzmy, niezależnym od działań cyklicznych. Czy możesz mi wskazać, jaki poziom „biegłości” byłby niezbędny, aby być tak niezależnym?

RA Jestem Ra. Jesteśmy zniechęceni do mówienia konkretnie z powodu pracy tej grupy, ponieważ mówienie wydaje się być osądzaniem. Możemy jednak powiedzieć, że możesz rozpatrywać ten cykl w tym samym świetle, co tak zwane astrologiczne równowagi w waszej grupie; to znaczy są interesujące, ale nie krytyczne.

64.14 **PYTAJĄCY** Dziękuję. Czytałem, że ostatnie badania wykazały, że normalny cykl snu istot na tej planecie występuje godzinę później w każdym okresie dobowym, tak że mamy cykl 25-godzinny zamiast 24-godzinnego. Czy to prawda, a jeśli tak, to dlaczego?

RA Jestem Ra. W niektórych przypadkach jest to poprawne. Wpływy planetarne, które działają na tych z pamięcią doświadczenia Marsa, mają pewien wpływ na te fizyczne kompleksy cielesne trzeciej gęstości. Ta rasa przekazała swój materiał genetyczny wielu ciałom na waszej płaszczyźnie.

64.15 **PYTAJĄCY** Dziękuję. Ra wspomniał o Stuartcie i Douglasie podczas ostatniej sesji.⁶ Są to przedstawiciele tego, co nazywamy naszym zawodem medycznym. Jaka jest ogólna wartość, że tak powiem, nowoczesnych technik medycznych w łagodzeniu zniekształceń ciała w odniesieniu do celu tych zniekształceń i tego, co moglibyśmy nazwać karmą i innymi skutkami?

RA Jestem Ra. To zapytanie jest zagmatwane. Jednakże, zamiast próby jednej spójnej odpowiedzi, poczynimy pewne spostrzeżenia, ponieważ to, co jest alopaticzne wśród waszych praktyk uzdrawiania, jest w pewnym sensie dwustronne.

Po pierwsze, musisz dostrzec możliwość/prawdopodobieństwo, że każdy alopaticzny uzdrowiciel jest w rzeczywistości uzdrowicielem. W ramach waszego związku kulturowego ten trening jest uważany za właściwy sposób doskonalenia zdolności uzdrawiania.

W najbardziej podstawowym sensie, każdy alopaticzny uzdrowiciel może być postrzegany jako ten, którego pragnieniem jest służenie innym w łagodzeniu zniekształceń kompleksu cielesnego i psychicznego/emocjonalnego, tak że uzdrawiana istota może doświadczać dalszego katalizatora przez dłuższy okres tego, co nazywasz życiem. Jest to wielka służba innym, gdy jest to stosowne, ze względu na gromadzenie zniekształceń w kierunku mądrości i miłości, które można stworzyć poprzez wykorzystanie kontinuum przestrzeni/czasu waszej iluzji.

Obserwując alopaticzną koncepcję kompleksu ciała jako maszyny, możemy zauważyć symptomologię kompleksu społecznego pozornie poświęconego najbardziej nieprzejednanemu pragnieniu w kierunku zniekształceń rozproszenia uwagi, anonimowości i snu.⁷ Jest to wynik, a nie przyczyna, społecznego myślenia na waszej płaszczynie.

Z kolei owa mechaniczna koncepcja kompleksu ciała stworzyła ciągłą proliferację zniekształceń prowadzących do tego, co nazwalibyście złym stanem zdrowia, spowodowanym silnymi chemikaliami używanymi do kontrolowania i ukrywania zniekształceń cielesnych. Wielu waszych ludzi

⁶ Wspomniane w 62.11.

⁷ W tym kontekście *nieprzejednany* może być zdefiniowany jako „charakteryzujący się odmową lub niechęcią kompromisu lub zmiany poglądów, lub porzucenia jakiejś (często ekstremalnej) pozycji lub postawy.”

zdaje sobie sprawę, że istnieją skuteczniejsze systemy uzdrawiania, nie wykluczające alopaticzne, ale także obejmujące wiele innych dróg uzdrawiania.

64.16 **PYTAJĄCY** Załóżmy, że cielesne zniekształcenie zachodzi w obrębie określonej istoty, która następnie ma wybór szukania alopaticznej pomocy lub doświadczania katalizatora zniekształcenia i nieszukania korekty zniekształcenia. Czy możesz skomentować dwie możliwości tej istoty i jego analizę każdej ścieżki?

RA Jestem Ra. Jeśli istota jest spolaryzowana w kierunku służenia innym, analiza przebiega właściwie zgodnie z wytycznymi, która ścieżka daje największe możliwości służenia innym.

Dla istoty o negatywnej polaryzacji jest to antyteza.

W przypadku istoty niespolaryzowanej rozważania są przypadkowe i najprawdopodobniej w kierunku zniekształcenia w kierunku komfortu.

64.17 **PYTAJĄCY** Dr Monroe,⁸ jak rozumiem, przyniósł tu niedawno odlew czteropalczastej Wielkiej Stopy. Czy możesz mi powiedzieć, której formy Wielkiej Stopy był ten odlew?

RA Jestem Ra. Możemy.

64.18 **PYTAJĄCY** Wiem, że to zupełnie nieważne, ale jako przysługa dla doktora Monroe pomyślałem, że powinienem o to zapytać.

RA Jestem Ra. Ta istota była jedną z niewielkiej grupy form myślowych.

64.19 **PYTAJĄCY** Zapytał również (i wiem, że to nieistotne), dlaczego nie znaleziono żadnych szczątków Wielkiej Stopy, to znaczy po tym, jak istoty Wielkiej Stopy umarły na naszej powierzchni. Zapytał, dlaczego nigdy nie znaleziono żadnych pozostałości po tych istotach. Czy możesz mu na to odpowiedzieć? To nie ma znaczenia, ale proszę o to jako przysługę dla niego.

RA Jestem Ra. Możesz zasugerować, że eksploracja jaskiń, które leżą pod niektórymi zachodnimi, przybrzeżnymi regionami górskimi waszego kontynentu, pewnego dnia dostarczy takich pozostałości. Ogólnie rzecz

⁸ Dr Burt Monroe był kierownikiem wydziału biologii na Uniwersytecie Louisville.

biorąc, nie zostaną one zrozumiane, jeśli ta kultura przetrwa w swojej obecnej formie wystarczająco długo, w waszym pomiarze czasu, aby ten wir prawdopodobieństwa/możliwości wystąpił.

W tej chwili jest wystarczająco dużo energii na jeszcze jedno pełne zapytanie.

64.20 PYTAJĄCY Kiedy w ćwiczeniach uzdrawiających mówisz „badaj doznania ciała”, masz na myśli te odczucia dostępne dla ciała poprzez pięć zmysłów? Czy też w odniesieniu do naturalnych funkcji ciała, takich jak dotykanie, kochanie, współżycie seksualne i towarzystwo? A może mówisz o czymś zupełnie innym?

RA Jestem Ra. Pytający może w tej chwili dostrzec kompleks swojego ciała. Doświadcza wrażeń. Większość z tych wrażeń, a w tym przypadku prawie wszystkie, jest ulotna i nieinteresująca. Niemniej jednak ciało jest wytworem umysłu. Pewne wrażenia mają znaczenie ze względu na ładunek lub moc odczuwaną przez umysł po doświadczeniu tego doznania.

Na przykład w tym węźle przestrzeni/czasu jedno odczucie niesie potężny ładunek i można je zbadać. Jest to odczucie, które nazywasz zniekształceniem w kierunku dyskomfortu z powodu ciasnej pozycji kompleksu ciała podczas tej pracy. Równoważąc się, zbadałbyś to uczucie. Dlaczego to uczucie jest potężne? Ponieważ zostało wybrane, aby istota mogła służyć innym w ożywianiu tego kontaktu.

Każde doznanie, które pozostawia w umyśle posmak znaczenia, pozostawia smak w pamięci, powinno być zbadane. To są wrażenia, o których mówimy.

Czy możemy odpowiedzieć na jakieś krótkie pytania, zanim opuścimy ten instrument?

64.21 PYTAJĄCY Czy jest coś, co możemy zrobić, by instrument czuł się bardziej komfortowo lub by poprawić kontakt?

RA Jestem Ra. Kontynuujcie zwracanie uwagi na ustawienia. Jesteście sumienni i świadomi sposobów dbania o instrument w jego obecnych zniekształceniach związanych z nadgarstkami i dłońmi. Jak zawsze, największą ochroną jest miłość.

Jestem Ra. Zostawiam was, moi przyjaciele, we wspaniałej miłości i

radosnym świetle Nieskończonego Stwórcy. Idźcie więc naprzód, radując się mocą i pokojem Jednego Nieskończonego Stwórcy. Adonai.

SESJA 65.

8 SIERPNIA 1981

65.0 **RA** Jestem Ra. Pozdrawiam was w miłości i w świetle Jednego Nieskończonego Stwórcy. Komunikujemy się teraz.

65.1 **PYTAJĄCY** Czy mógłbyś najpierw wskazać stan instrumentu oraz poziom energii życiowej i fizycznej?

RA Jestem Ra. Energie życiowe tego instrumentu są takie, jak powiedziano wcześniej. Energie fizyczne są znacznie zniekształcone w kierunku słabości w tej przestrzeni/czasie z powodu kompleksów zniekształceń, symptomatycznych dla tego, co nazywacie stanem artretycznym. Poziom ataku psychicznego jest stały, ale ten instrument radzi sobie z nim w taki sposób, że eliminuje poważne trudności z powodu jego wierności i wsparcia grupy.

65.2 **PYTAJĄCY** Być może ponownie omawiam niewielką kwestię omówioną na poprzedniej dzisiejszej sesji, ale staram się uzyskać jaśniejszy obraz niektórych spraw, których nie rozumiem, i być może opracuję własny plan działań na przyszłość.

Mam wrażenie, że w niedalekiej przyszłości poszukiwanie wzrośnie u wielu, którzy teraz wcielają się w fizyczność na tej planecie. Ich poszukiwania wzrosną, ponieważ staną się bardziej świadomi stworzenia takiego, jakie jest, w przeciwieństwie, powiedziałbym, do stworzenia człowieka. Ich orientacja i myślenie, poprzez katalizator o wyjątkowym charakterze, zostaną przeorientowane na myślenie o bardziej podstawowych pojęciach, że tak powiem. Czy to jest poprawne?

RA Jestem Ra. Wypowiedzi generalizujące nigdy nie mogą być całkowicie poprawne. Możemy jednak zauważyć, że w obliczu dziury w zasłonie oczy istoty mogą po raz pierwszy zerknąć przez okno za nią. Ta tendencja jest prawdopodobna, biorąc pod uwagę wiry możliwości/prawdopodobieństwa aktywne w waszych kontinuumach przestrzeni/czasu i czasu/przestrzeni w tym węzle.

65.3 **PYTAJĄCY** Zakładałem, że powodem, dla którego tak wielu wędrowców i tych zebranych bytów trzeciej gęstości, które zostały tu przeniesione, uważa, że inkarnacja na tej planecie jest przywilejem i wyjątkowo

korzystnym czasem, że efekt, o którym właśnie mówiłem, daje im możliwość pełniejszej służby z powodu wzmożonego poszukiwania. Czy ogólnie jest to poprawne?

RA Jestem Ra. Taki jest zamiar wędrowców przed wcieleniem. Jest wielu wędrowców, których dysfunkcja w odniesieniu do planetarnych zwyczajów waszych ludzi spowodowała w pewnym stopniu stan uwikłania w konfigurację aktywności kompleksu umysłowego, która w odpowiednim stopniu może uniemożliwić zamierzoną służbę.

65.4 **PYTAJĄCY** Zauważyłem, że mówisz wolniej niż zwykle. Czy jest tego powód?

RA Jestem Ra. Ten instrument jest nieco słaby i chociaż silny pod względem energii życiowej i dobrze funkcjonujący w tym czasie, jest nieco bardziej kruchy niż zwykle spotykany stan. Możemy zauważyć ciągle znoszenie fizycznego zniekształcenia zwanego bólem, które osłabia energię fizyczną. Aby wykorzystać znaczne zasoby dostępnej energii, nie szkodząc instrumentowi, staramy się kanalizować nawet węższe pasmo, niż jest to zazwyczaj.

65.5 **PYTAJĄCY** Dziękuję. Zatem, czy właściwie przeanalizowałem warunek, który stwarza możliwość większej służby, w następujący sposób: Po pierwsze, starszeństwo przez wibrację inkarnacji znacznie spolaryzowało tych na powierzchni, a napływ wędrowców znacznie zwiększył konfigurację umysłową, mógłbym powiedzieć: ku rzeczom bardziej duchowym. Przypuszczam, że byłby to jeden z czynników tworzących lepszą atmosferę dla służby. Czy to jest poprawne?

RA Jestem Ra. Zgadza się.

65.6 **PYTAJĄCY** Czy nadchodzące zmiany w miarę przechodzenia do czwartej gęstości - mówię o zmianach nie tylko na fizycznej planecie trzeciej gęstości z powodu efektu ogrzewania, ale także o zmianach zwiastujących wibracje czwartej gęstości, takich jak zdolność ludzi do wykonywania tego, co nazywamy czynnościami paranormalnymi - zakładam, że obie te rzeczy są również i będą działać jako katalizator do wywołania większego poszukiwania. Czy to jest poprawne?

RA Jestem Ra. To jest częściowo poprawne. Występujące zjawiska paranormalne nie mają na celu zwiększenia poszukiwania, ale są manifestacjami tych, których konfiguracja wibracyjna umożliwia tym

istotom kontakt z bramą do inteligentnej nieskończoności. Te istoty zdolne do służby paranormalnej mogą określić, że pełnią taką służbę na świadomym poziomie. Jest to jednak funkcja istoty i jej wolnej woli, a nie paranormalna zdolność.

Poprawna część twoich wypowiedzi to większa szansa na służbę ze względu na wiele zmian, które przyniosą wiele wyzwań, trudności i pozornych zmartwień w ramach waszej iluzji dla wielu, którzy będą wtedy starali się zrozumieć, jeśli możemy użyć tego błędnego określenia, przyczynę nieprawidłowego funkcjonowania fizycznych rytmów ich planety.

Co więcej, istnieją wiry prawdopodobieństwa/możliwości, które spiralnie prowadzą do waszych wojowniczych działań. Wiele z tych wirów nie dotyczy wojny nuklearnej, ale mniej anihilacyjnej i dłuższej, tak zwanej wojny konwencjonalnej. Taka sytuacja, gdyby powstała w waszej iluzji, dawałaby wiele okazji do poszukiwania i służby.

65.7 **PYTAJĄCY** W jaki sposób wojna konwencjonalna stwarzałaby możliwości poszukiwania i służby?

RA Jestem Ra. Istnieje możliwość/prawdopodobieństwo dla sytuacji, w których duże części waszego kontynentu i całego globu mogą być zaangażowane w rodzaj wojny, którą możesz porównać do wojny partyzanckiej. Ideał wolności od tak zwanej siły inwazyjnej kontrolowanego faszyzmu albo równie kontrolowanej społecznej wspólnej własności wszystkich rzeczy pobudziłby wielkie ilości kontemplacji nad wielką polaryzacją zawartą w kontraście między wolnością a kontrolą.

W tym scenariuszu, który jest rozważany w obecnym węzle czasu/przestrzeni, pomysł zniszczenia cennych miejsc i personelu nie byłby uważany za przydatny. Użyto by innej broni, która nie niszczy tak jak wasza broń jądrowa.

W tej trwającej walce światło wolności płonęłoby w kompleksach umysłu/ciała/ducha zdolnych do takiej polaryzacji. Nie mając okazji do otwartego wyrażenia umiłowania wolności, zakorzeniłoby się poszukiwanie wewnętrznej wiedzy, wspomagane przez Braci i Siostry od Smutku, którzy pamiętają swoje wezwanie do tej planety.

65.8 **PYTAJĄCY** Czy chcesz powiedzieć, że ten możliwy stan wojny byłby znacznie bardziej rozprzestrzeniony na powierzchni globu niż cokolwiek,

czego doświadczyliśmy w przeszłości, a zatem dotknąłby większy procent populacji w tej formie katalizatora?

RA Jestem Ra. Zgadza się. Są teraz tacy, którzy eksperymentują z jedną z głównych broni tego scenariusza, czyli z tak zwaną grupą urządzeń psychotronicznych, które są eksperymentalnie wykorzystywane do wywoływania takich zmian w wietrze i pogodzie, które doprowadzą do ewentualnego głodu. Jeśli ten program nie zostanie skontrolowany i okaże się eksperymentalnie zadowalający, metody w tym scenariuszu zostaną upublicznione. Nastąpiłoby to, co ci, których nazywacie Rosjanami, mają nadzieję na bezkrawną inwazję ich personelu na ten i każdy kraj uważany za cenny. Jednakże narody waszej kultury mają niewielką skłonność do bezkrawnej kapitulacji.

65.9 **PYTAJĄCY** Wydaje się, że mamy działające podwójne katalizatory i pytanie brzmi, który z nich zadziała jako pierwszy. Proroctwa, jak je nazywam, dokonane przez Edgara Cayce'go wskazywały na wiele zmian na Ziemi i zastanawiam się nad mechaniką opisywania tego, co nazywamy przyszłością.

Stwierdzono, że Ra nie jest częścią czasu, a jednak zajmujemy się wirami prawdopodobieństwa/możliwości. Bardzo trudno mi zrozumieć, jak działa mechanizm proroctwa. Jaka jest wartość proroctwa, takiego jak Cayce głosił, w odniesieniu do zmian na Ziemi? W odniesieniu do wszystkich tych scenariuszy?

RA Jestem Ra. Pomyśl o kupującym, wchodzącym do sklepu w celu zakupu żywności, którą można zastawić stół na okres, który określasz tygodniem. W niektórych sklepach są jakieś przedmioty, w innych różnorodny zestaw ofert. Mówimy o tych wirach możliwości/prawdopodobieństwa, gdy jesteśmy o to pytani, ze zrozumieniem, że są to puszka, słoik lub część towarów w waszym sklepie.

Podczas gdy skanujemy wasz czas/przestrzeń, nie wiemy, czy wasze narody będą robić zakupy tu czy tam. Możemy wymienić tylko niektóre pozycje dostępne do wyboru. Można powiedzieć, że zapis, z którego czytał ten, którego nazywasz Edgarem, jest przydatny w ten sam sposób. W tym materiale jest mniej wiedzy na temat innych wirów możliwości/prawdopodobieństwa, a więcej uwagi poświęca się najsilniejszemu wirowi.

Widzimy ten sam wir, ale widzimy też wiele innych. Materiał Edgara

można porównać do stu pudełek waszych płatków śniadaniowych, inny wir do trzech, sześciu lub pięćdziesięciu innych produktów, które wasze narody jedzą na śniadanie. To, że zjesz śniadanie, jest prawie pewne. Menu należy do waszego własnego wyboru.

Wartość proroctwa musi być uświadomiona, że polega tylko na wyrażeniu możliwości. Ponadto, naszym skromnym zdaniem, należy uważnie wziąć pod uwagę, że jakkolwiek ogląd czasu/przestrzeni - czy to przez kogoś z waszego czasu/przestrzeni, czy przez kogoś takiego jak my, którzy oglądają czas/przestrzeń z wymiaru, powiedzmy, na zewnątrz tego - będzie miał spore trudności w wyrażeniu wartości pomiaru czasu. Zatem przepowiednia podana w konkretnych terminach jest bardziej interesująca ze względu na treść lub rodzaj przewidywanej możliwości niż ze względu na węzeł przestrzeni/czasu jej domniemanego wystąpienia.

- 65.10 **PYTAJĄCY** Mamy więc wyraźną możliwość dwóch różnych typów katalizatora tworzących atmosferę poszukiwania, która jest większa niż ta, której doświadczamy obecnie. Będzie dużo zamieszania, zwłaszcza w scenariuszu zmian na Ziemi, po prostu dlatego, że wiele grup przewidywało te zmiany, podając różne i różnorodne przyczyny tych zmian. Czy możesz skomentować skuteczność tego typu katalizatora i dość szeroką poprzedzającą go wiedzę o nadchodzących zmianach, ale także dość duże zróżnicowanie, powiedziałbym, wyjaśnienia tych zmian?

RA Jestem Ra. Biorąc pod uwagę siłę wiru możliwości/prawdopodobieństwa, który zakłada wyrażenie przez samą planetę trudnych narodzin jaźni planetarnej do czwartej gęstości, byłoby bardzo zaskakujące, gdyby niewielu, którzy mają dostęp do przestrzeni/czasu¹, było w stanie dostrzec ten wir. Ilość tych płatków śniadaniowych w sklepie spożywczym, używając naszej poprzedniej analogii, jest nieproporcjonalnie duża. Każdy, kto prorokuje, robi to z unikalnego poziomu, pozycji lub konfiguracji wibracji. Tak więc zniekształcenia i wypaczenia będą towarzyszyć wielu proroctwom.

- 65.11 **PYTAJĄCY** Cóż, cały ten scenariusz na następne, powiedzmy, dwadzieścia lat, wydaje się mieć na celu zwiększenie poszukiwań i wzrost świadomości

¹ W świetle faktu, że w 65.9 i gdzie indziej Ra nazwał aktywność proroctwa jako ktoś kto przegląda „czas/przestrzeń”, Ra przypuszczalnie miał tu na myśli „czasu/przestrzeni”.

stworzenia naturalnego, ale także ogromną ilość zamieszania. Czy celem przedinkarnacyjnym wielu wędrowców była próba zmniejszenia tego zamieszania?

RA Jestem Ra. Celem wędrowców było służyć istotom tej planety w dowolny sposób, o który prosili, a także celem wędrowców było, aby ich wzorce wibracji mogły rozjaśnić wibracje planetarne jako całości, poprawiając² w ten sposób skutki planetarnej dysharmonii i łagodzić³ skutki tej dysharmonii.

Celem wędrowców nie są konkretne intencje, takie jak pomoc w sytuacji, która się jeszcze nie ujawniła. Światło i miłość idą tam, gdzie są poszukiwane i potrzebne, a ich kierunek nie jest z góry zaplanowany.

65.12 **PYTAJĄCY** Zatem każdy z wędrowców działa jako funkcja uprzedzeń, które rozwinął w jakikolwiek sposób, który uzna za odpowiedni do zakomunikowania - lub po prostu trwać w swojej biegunowości - aby wspomóc całkowitą świadomość planety.

Czy jest, że tak powiem, bardziej fizyczny sposób, w jaki on pomaga... Chodzi mi o to, czy jego wibracje w jakiś sposób przyczyniają się do procesu, tak jak polaryzacja elektryczna, ładowanie baterii czy coś w tym stylu? Czy to również pomaga planecie, sama fizyczna obecność wędrowców?

RA Jestem Ra. To jest poprawne, a mechanizm jest dokładnie taki, jak twierdzisz. To znaczenie mieliśmy na myśli w drugiej części naszej poprzedniej odpowiedzi.

Możecie w tym momencie zauważyć, że tak jak w przypadku innych istot, każdy wędrowiec ma swoje unikalne zdolności, uprzedzenia i specjalizacje, tak że z każdej części każdej gęstości reprezentowanej wśród wędrowców pochodzi szereg inkarnacyjnych talentów, które można następnie wyrazić na tej płaszczyźnie, której teraz doświadczacie; tak więc, każdy wędrowiec, ofiarowując się przed wcieleniem, ma do zaoferowania jakąś specjalną

² W tym kontekście *poprawiając* może być zdefiniowane jako „zrobić lub stać się lepszym, bardziej znośnym lub bardziej zadowalającym; poprawić.”

³ W tym kontekście *łagodzenie* można zdefiniować jako „zmniejszenie gwałtowności (choroby)” lub „złagodzenie (objawów) bez wyleczenia choroby podstawowej” lub „złagodzenie intensywności”.

służbę oprócz podwójnego efektu planetarnej miłości i światła oraz podstawowej funkcji służenia jako latarnia morska lub pasterz.

Tak więc są ci z piątej gęstości, których zdolności do wyrażania mądrości są wielkie. Są wędrowcy z czwartej i szóstej gęstości, których zdolność służenia jako, powiedzmy, bierne promienniki lub nadawcy miłości i miłości/światła, jest ogromna. Jest wielu innych, których talenty wprowadzone do tej gęstości są dość zróżnicowane.

Tak więc wędrowcy mają trzy podstawowe funkcje, gdy zapomnienie zostanie już spenetrowane, dwie pierwsze są podstawowe, trzecia jest unikalna dla tego konkretnego kompleksu umysłu/ciała/ducha.

Możemy zauważyć w tym miejscu, kiedy rozważasz wir możliwości/prawdopodobieństwa, że chociaż masz wiele, wiele przedmiotów, które powodują cierpienie, a tym samym oferują możliwości poszukiwania i służby, zawsze w tym sklepie znajduje się jeden pojemnik pokoju, miłości, światła i radości. Ten wir może być bardzo mały, ale odwrócenie się od niego oznacza zapomnienie o nieskończonych możliwościach chwili obecnej. Czy wasza planeta mogłaby polaryzować się w kierunku harmonii w jednej wspaniałej, silnej chwili inspiracji? Tak moi przyjaciele. To nie jest prawdopodobne; ale jest to zawsze możliwe.

65.13 PYTAJĄCY Jak powszechne we wszechświecie są zbiory mieszane na planecie zarówno pozytywnie, jak i negatywnie zorientowanych kompleksów umysłu/ciała/ducha?

RA Jestem Ra. Wśród zbiorów planetarnych, które przynoszą plony kompleksów umysłu/ciała/ducha: około 10% jest negatywnych; około 60% jest pozytywnych; a około 30% jest mieszanych, przy czym wtedy prawie wszystkie zbiory są pozytywne.

W przypadku zbiorów mieszanych prawie niespotykane jest, aby większość zbioru była negatywna. Kiedy planeta przesuwa się silnie w kierunku negatywu, prawie nie ma możliwości uzyskania polaryzacji pozytywnej, którą można zebrać.

65.14 PYTAJĄCY Czy możesz mi powiedzieć, dlaczego w takim przypadku prawie nie ma takiej możliwości?

RA Zdolność do pozytywnej polaryzacji wymaga pewnego stopnia samostanowienia.

65.15 **PYTAJĄCY** Zatem w miarę upływu tych ostatnich dni cyklu, gdyby zbiory miały nastąpić teraz, dzisiaj, miałyby określoną liczbę zebranych pozytywnie i negatywnie oraz określoną liczbę powtarzających. Zakładam, że ze względu na katalizator, który będzie doświadczany od teraz do faktycznego czasu zbiorów, liczba istot, które można zebrać, wzrośnie.

Ogólnie rzecz biorąc, nieszczęśliwie w odniesieniu do tej planety, ale w odniesieniu, powiedzmy, do ogólnego doświadczenia w zbiorach, jak duży wzrost liczby istot, które można zebrać, można logicznie założyć, że nastąpi z powodu katalizatora, który występuje w końcowym okresie, takim jak ten? A może popełniam błąd, zakładając, że inne planety dodały katalizator pod koniec okresu zbiorów, kiedy mają mieszane zbiory?

RA Jestem Ra. W przypadku zbiorów mieszanych prawie zawsze występuje dysharmonia, a zatem dodawany jest katalizator w postaci tak zwanych „zmian na Ziemi”. W tym założeniu masz rację.

Pragnieniem Konfederacji jest służyć tym, którzy rzeczywiście mogą szukać bardziej intensywnie z powodu tego dodatkowego katalizatora. Nie decydujemy się na próbę prognozowania powodzenia dodatkowych liczb w zbiorach, ponieważ nie byłoby to właściwe. Jesteśmy sługami. Jeśli jesteście wzywani, będziemy służyć z całych sił. Liczenie liczb jest bezskuteczne.

65.16 **PYTAJĄCY** A zatem dodany katalizator pod koniec cyklu jest specyficzną funkcją orientacji świadomości zamieszkującej planetę. Świadomość dostarczyła katalizatora dla siebie samej, ukierunkowując swoje myślenie w taki sposób, w jaki je ukierunkowała, działając na siebie tak samo, jak katalizator bólu ciała i choroby działa na pojedynczy kompleks umysłu/ciała/ducha. Już raz dokonałem tej analogii, ale powtarzam ją w tym czasie, aby wyjaśnić mój własny sposób myślenia, widząc byt planetarny jako coś w rodzaju pojedynczej istoty złożonej z miliardów kompleksów umysłu/ciała/ducha. Czy mój punkt widzenia jest poprawny?

RA Jestem Ra. Masz całkowitą rację.

65.17 **PYTAJĄCY** Następnie mamy do czynienia z istotą, która nie uformowała jeszcze pamięci społecznej, ale jest istotą, tak jak jedno z nas można nazwać pojedynczą istotą. Czy możemy kontynuować tę obserwację, powiedzmy, konglomeratu poprzez istotę galaktyczną, czy raczej,

powiniennem powiedzieć, rodzaj istoty typu małego układu planetarnego? Spróbuję sformułować to w ten sposób. Czy mógłbym spojrzeć na pojedyncze słońce w jego układzie planetarnym jako istotę, a następnie spojrzeć na wielką galaktykę z miliardami gwiazd jako istotę? Czy mogę kontynuować tę ekstrapolację w ten sposób?

RA Jestem Ra. Możesz, ale nie w ramach przestrzeni/czasu trzeciej gęstości.

Spróbujmy wypowiedzieć się na ten interesujący temat. W waszej przestrzeni/czasie wy i wasi ludzie jesteście rodzicami tego, co jest w łonie. Ziemia, jak ją nazywacie, jest gotowa do narodzin, a poród nie przebiega gładko. Kiedy ta istota się urodzi, będzie wypełniona kompleksem pamięci społecznej swoich rodziców, którzy stali się pozytywami czwartej gęstości. W tej gęstości istnieje szersze spojrzenie.

Możecie zacząć widzieć swój związek z Logosem, czyli słońcem, z którym jesteście najbardziej intymnie związani. To nie jest relacja rodzica i dziecka, ale Stwórcy (czyli Logos) i Stwórcy (czyli kompleksu umysłu/ciała/ducha jako Logos).

Kiedy nastąpi uświadomienie sobie tego, możesz wtedy poszerzyć „pole widzenia”, jeśli chcesz, nieskończenie rozpoznając części Logosu w całym Jedynym Nieskończonym Stworzeniu i odczuwając - korzeniami umysłu informującymi intuicję - że rodzice pomagają ich planetom w ewolucji w zakresach rozległych i nieznanymi w stworzeniu, ponieważ ten proces zachodzi wiele, wiele razy w ewolucji stworzenia jako całości.

65.18 **PYTAJĄCY** Wędrowiec przechodzi przez proces zapominania. Wspomniałeś, że ci, którzy mają teraz aktywowane ciała trzeciej i czwartej gęstości, nie zapominają tak jak wędrowcy. Zastanawiałem się tylko, czy, powiedzmy, wędrowiec szóstej gęstości był tutaj z aktywowanym ciałem trzeciej gęstości, czy przeszedłby przez zapominanie, które byłoby, że tak powiem, w sekcjach zapominania o czwartej, piątej i szóstej gęstości? A jeśli miałby aktywować swoje ciało czwartej gęstości, miałby częściowe dodatkowe wspomnienia? A potem kolejna cząstka, jeśli jego piąta została aktywowana? A potem pełna pamięć, jeśli aktywował szóstą? Czy to ma sens?

RA Jestem Ra. Nie.

65.19 **PYTAJĄCY** [*chichocze*] Dziękuję. Proces zapominania był dla mnie zagadką, ponieważ powiedziałeś, że ludzie aktywowani w czwartej gęstości, którzy

byli tutaj, a których można było zebrać, nie mieli tego samego problemu z zapominaniem. Czy możesz mi powiedzieć, dlaczego wędrowiec traci pamięć?

RA Jestem Ra. Powód jest dwojaki:

Po pierwsze, genetyczne właściwości połączenia między kompleksem umysłu/ciała/ducha a strukturą komórkową ciała są inne dla trzeciej gęstości niż dla trzeciej/czwartej gęstości.

Po drugie, należy zachować wolną wolę istot trzeciej gęstości. W ten sposób wędrowcy zgłaszają się na ochotnika do połączeń genetycznych lub DNA trzeciej gęstości z kompleksem umysłu/ciała/ducha.

Proces zapominania może być przeniknięty do tego stopnia, że wędrowiec pamięta, czym jest i dlaczego znajduje się na sferze planetarnej. Byłoby jednak naruszeniem, gdyby wędrowcy przeniknęli do zapomnienia tak daleko, by uaktywnić bardziej gęste ciała i dzięki temu móc żyć, powiedzmy, w sposób boski. Nie byłoby to właściwe dla tych, którzy zdecydowali się służyć.

Nowe istoty czwartej gęstości, które stają się zdolne do demonstracji różnych nowszych zdolności, robią to w wyniku obecnego doświadczenia, a nie w wyniku pamięci. Zawsze jest kilka wyjątków i prosimy was o wybaczenie za ciągle gradacje nadmiernych uogólnień.

65.20 **PYTAJĄCY** Nie wiem, czy to pytanie jest związane z tym, do czego dążę, czy nie, ale spytam i zobaczę. Mówiąc o piramidach wspomniałeś, że komora rezonansowa została użyta, aby adept mógł spotkać się z jaźnią. Czy mógłbyś wyjaśnić, co przez to rozumiałeś?

RA Jestem Ra. Ktoś spotyka się z jaźnią w centrum lub w głębi istoty. Tak zwaną komorę rezonansową można przyrównać do symboliki pogrzebu i zmartwychwstania ciała, w którym istota umiera dla siebie, a poprzez tę konfrontację pozornej straty i realizacji istotnego zysku zostaje przemieniona w nową i zmartwychwstałą istotę.

65.21 **PYTAJĄCY** Czy mógłbym dokonać analogii w tej pozornej śmierci, utraty pragnień, które są iluzorycznymi, powszechnymi pragnieniami trzeciej gęstości, i uzyskania pragnień całkowitej służby innym?

RA Jestem Ra. Jesteś spostrzegawczy. Taki był cel i intencja tej komnaty, a także stanowiła niezbędną część skuteczności pozycji Królewskiej

Komnaty.

65.22 **PYTAJĄCY** Czy możesz mi powiedzieć, co ta komnata zrobiła z istotą, aby wytworzyć w niej tę świadomość?

RA Jestem Ra. Ta komora działała na umysł i ciało. Umysł był dotknięty deprywacją sensoryczną i archetypowymi reakcjami na bycie pogrzebanym żywcem bez możliwości uwolnienia się od siebie. Na ciało miała wpływ zarówno konfiguracja umysłu, jak i właściwości elektryczne i piezoelektryczne materiałów, które zostały użyte do budowy komory rezonansowej.

To będzie ostatnie pełne zapytanie tej pracy. Czy możemy zapytać, czy w tej chwili są jakieś krótkie pytania?

65.23 **PYTAJĄCY** Czy jest coś, co możemy zrobić, by instrument czuł się bardziej komfortowo lub by poprawić kontakt?

RA Jestem Ra. Uważamy, że instrument jest dobrze wspierany i wszystko jest w porządku. Ostrzegamy każdego przed zniekształceniami tego instrumentu w kierunku bólu, ponieważ nie lubi dzielić się tymi wyrażeniami, ale jako grupa wsparcia, ten instrument podświadomie akceptuje pomoc każdej istoty. Wszystko jest wyrównane. Jesteście sumienni. Dziękujemy wam za to.

Jestem Ra. Zostawiam was, moi przyjaciele, radujących się miłością i światłem Jednego Nieskończonego Stwórcy. Idźcie więc naprzód, chlubiąc się mocą i pokojem Jednego Nieskończonego Stwórcy. Adonai.

SESJA 66.

12 SIERPANIA 1981

66.0 **RA** Jestem Ra. Pozdrawiam was w miłości i w świetle Jednego Nieskończonego Stwórcy. Komunikujemy się teraz.

66.1 **PYTAJĄCY** Czy mógłbyś mi podać stan instrumentu?

RA Jestem Ra. Energie witalne są w tej chwili nieco wyczerpane, ale nie w poważnym stopniu. Poziom energii fizycznej jest bardzo niski. Poza tym jest tak, jak wcześniej stwierdzono.

66.2 **PYTAJĄCY** Czy jest coś, co możemy zrobić, pozostając w ramach Pierwszego Zniekształcenia, aby zwrócić się o pomoc do Konfederacji w celu złagodzenia fizycznych problemów instrumentu?

RA Jestem Ra. Nie.

66.3 **PYTAJĄCY** Czy możesz mi podać najbardziej odpowiednią metodę rozwiązywania problemów fizycznych instrumentu?

RA Jestem Ra. Podstawowy materiał został omówiony wcześniej, jeśli chodzi o pielęgnację tego instrumentu. Podsumowujemy: ćwiczenia zgodnie z możliwościami, nieprzekraczanie odpowiednich parametrów, odżywianie, współżycie społeczne z towarzyszami, aktywność seksualna w zielonym promieniu lub wyżej i ogólnie dzielenie się zniekształceniami indywidualnych doświadczeń tej grupy w pomocny, pełen miłości sposób.

Te rzeczy są osiągnięte z czymś, co uważamy za wielką harmonię, biorąc pod uwagę gęstość, w jakiej tańczycie. Szczególna uwaga i działania, za pomocą których osoby ze zniekształceniami kompleksu fizycznego mogą złagodzić te zniekształcenia, są znane temu instrumentowi.

Wreszcie, dobrze jest, jeśli ten instrument będzie kontynuował praktyki, które niedawno rozpoczął.

66.4 **PYTAJĄCY** Jakie to praktyki?

RA Jestem Ra. Te praktyki dotyczą ćwiczeń, które opisaliśmy wcześniej. Możemy powiedzieć, że różnorodność doświadczeń, których ta istota szuka, jest pomocna, tak jak powiedzieliśmy wcześniej, ale ponieważ ten

instrument działa w tych praktykach, zniekształcenie wydaje się mniej obowiązkowe.

66.5 **PYTAJĄCY** Chciałbym zbadać mechanizm leczenia za pomocą skryzalizowanego uzdrowiciela. Mam zamiar wygłosić stwierdzenie i byłbym wdzięczny, gdybyś skorygował mój sposób myślenia.

Wydaje mi się, że kiedy uzdrowiciel stanie się odpowiednio zrównoważony i odblokowany w odniesieniu do centrów energetycznych, możliwe jest, aby działał w pewien sposób jako kolektor i koncentrator światła w ten sam sposób lub analogicznie do sposobu, w jaki działa piramida, biorąc lub zbierając światło przez lewą rękę i emitując je przez prawą. To wtedy, w jakiś sposób, przenika pierwszą i siódmą powłokę czakry, można by powiedzieć, wibracyjną otoczkę ciała i pozwala na wyleczenie centrów energetycznych istoty.

Jestem całkiem pewien, że nie mam racji w tej kwestii i prawdopodobnie znacznie się mylę. Czy mógłbyś zmienić moje myślenie tak, żeby miało sens?

RA Jestem Ra. Masz rację, zakładając, że skryzalizowany uzdrowiciel jest analogiczny do piramidalnego działania pozycji Komnaty Króla. Jest kilka poprawek, które możemy zasugerować.

Po pierwsze, energia, która jest używana, jest wprowadzana do kompleksu pola uzdrowiciela przez wyciągniętą rękę używaną w spolaryzowanym sensie. Energia ta jednak krąży przez różne punkty energetyczne do podstawy kręgosłupa i w pewnym stopniu do stóp; w ten sposób przechodzi przez główne centra energetyczne uzdrowiciela, spiralnie przez stopy, skracając w czerwonym centrum energii w kierunku spirali w żółtym centrum energetycznym i przechodząc przez zielone centrum energii w mikrokosmosie konfiguracji energetycznej prany w Komnacie Króla. To następnie jest kontynuowane przez trzecią spiralę przez niebieskie centrum energii i jest wysyłane z niego przez bramę z powrotem do inteligentnej nieskończoności.

To z zielonego centrum uzdrawiająca prana przenosi się do spolaryzowanej leczącej prawej ręki, a stamtąd do tego, który ma być uzdrowiony.

Możemy zauważyć, że są tacy, którzy używają konfiguracji żółtego promienia do przekazywania energii i może to być zrobione, ale efekty są wątpliwe - a w odniesieniu do relacji pomiędzy uzdrowicielem,

uzdrawiającą energią i poszukującym, wątpliwe z powodu skłonności poszukującego do kontynuowania wymagania takich transferów energii bez żadnego prawdziwego uzdrowienia mającego miejsce pod nieobecność uzdrowiciela z powodu braku penetracji powłoki pancerza, o którym mówiłeś.

- 66.6 **PYTAJĄCY** Zatem wędrowiec, który pochodzi z piątej lub szóstej gęstości, może próbować takiego uzdrowienia i mieć niewielkie lub żadne rezultaty. Wskazuje mi to, że istnieje jakaś funkcja aktywowanego ciała, ponieważ... Czy możesz mi powiedzieć, co stracił wędrowiec i dlaczego konieczne jest, aby odzyskał pewne równowagi i zdolności, aby doskonalić swoją zdolność uzdrawiania?

RA Jestem Ra. Możecie widzieć wędrowca jako niemowlę próbującego werbalizować kompleksy dźwiękowe waszych ludzi. Pamięć o zdolności do komunikowania się znajduje się w nierozwiniętym kompleksie umysłu niemowlęcia, ale zdolność do praktykowania lub manifestowania tego, zwanego mową, nie pojawia się natychmiast ze względu na ograniczenia kompleksu umysłu/ciała/ducha, którego zdecydował się być częścią w tym doświadczeniu.

Tak jest z wędrowcem, który pamiętając o łatwości, z jaką można dokonywać zmian w gęstości domowej, a mimo to po wejściu w trzecią gęstość, nie może zmanifestować tego wspomnienia z powodu ograniczeń wybranego doświadczenia. Szanse na to, że wędrowiec będzie w stanie uleczyć się w trzeciej gęstości, są tylko większe niż te, które pochodzą z tej gęstości, ponieważ pragnienie służby może być silniejsze i może zostać wybrana ta metoda służby.

- 66.7 **PYTAJĄCY** A co z tymi z podwójnie - nie z wędrowcami - ale z zebranymi i podwójnie aktywowanymi istotami z ciałami trzeciej i czwartej gęstości? Czy są w stanie leczyć za pomocą technik, które omówiliśmy?

RA Jestem Ra. W wielu przypadkach tak jest, ale u początkujących w czwartej gęstości pragnienie może nie być obecne.

- 66.8 **PYTAJĄCY** Zakładam więc, że mamy wędrowca, który pragnie nauczyć się technik uzdrawiania, będąc, że tak powiem, uwięzionym w trzeciej gęstości. Wydaje mi się, że zajmuje się on przede wszystkim równoważeniem i odblokowywaniem ośrodków energetycznych. Czy mam rację w tym założeniu?

RA Jestem Ra. Zgadza się. Dopóki uzdrowiciel nie osiągnie równowagi, może być kanałem dla równoważenia innej jaźni. Uzdrawianie najpierw praktykuje się na sobie, jeśli możemy to powiedzieć w inny sposób.

66.9 **PYTAJĄCY** Teraz, gdy uzdrowiciel zbliża się do innej jaźni, aby dokonać uzdrowienia, mamy sytuację, w której ta druga jaźń, poprzez programowanie katalizatora, prawdopodobnie stworzyła stan, który jest postrzegany jako stan wymagający uzdrowienia. Jaka jest sytuacja i jakie są konsekwencje działania uzdrowiciela na schorzenie zaprogramowanego katalizatora, aby spowodować uzdrowienie?

Czy mam rację, zakładając, że wykonując to uzdrowienie, zaprogramowany katalizator jest użyteczny dla tego, który ma być uzdrowiony, ponieważ ten, który ma być uzdrowiony, staje się wtedy świadomy tego, co chciał sobie uświadomić programując katalizator? Czy to jest poprawne?

RA Jestem Ra. Nie można powiedzieć, że Twoje myślenie jest całkowicie błędne, ale wykazuje sztywność, która nie jest widoczna w przepływie doświadczalnego użycia katalizatora.

Rolą uzdrowiciela jest zaferowanie okazji do wyrównania lub pomocy w wyrównaniu ośrodków energii lub jakiegoś połączenia między energiami umysłu i ciała, ducha i umysłu lub ducha i ciała. Ta ostatnia jest bardzo rzadka.

Poszukiwacz będzie miał wtedy wzajemną możliwość zaakceptowania nowego spojrzenia na siebie, wariantowego układu wzorców napływu energii. Jeśli istota, na jakimkolwiek poziomie, pragnie pozostać w konfiguracji zniekształcenia, która wydaje się wymagać uzdrowienia, zrobi to. Z drugiej strony, jeśli poszukujący wybierze nową konfigurację, dzieje się to z wolnej woli.

Jest to jedna wielka trudność z innymi formami transferu energii, ponieważ nie przechodzą one przez proces wolnej woli, ponieważ ten proces nie jest rodzimy dla żółtego promienia.

66.10 **PYTAJĄCY** Jaka jest filozoficzna różnica między kompleksem umysłu/ciała/ducha, który sam się leczy poprzez, że tak powiem, konfigurację umysłową, a uzdrawianiem przez uzdrowiciela?

RA Jestem Ra. Masz błędne przekonanie. Uzdrowiciel nie leczy. Skryształizowany uzdrowiciel jest kanałem dla inteligentnej energii, który

daje istocie możliwość uleczenia się samej.

W żadnym przypadku nie ma innego opisu uzdrawiania. Dlatego nie ma różnicy, o ile uzdrowiciel nigdy nie zbliża się do kogoś, od kogo prośba o pomoc nie przyszła wcześniej do niego. Odnosi się to również do bardziej konwencjonalnych uzdrowicieli w waszej kulturze i gdyby ci uzdrowiciele mogli w pełni zdać sobie sprawę, że są odpowiedzialni tylko za oferowanie możliwości uzdrowienia, a nie za uzdrowienie, wiele z tych istot czułoby, że ogromny ładunek źle pojmowanych odpowiedzialności spada z nich.

- 66.11 **PYTAJĄCY** Następnie, szukając uzdrowienia, kompleks umysłu/ciała/ducha szukałby w niektórych przypadkach źródła zgromadzonej i skupionej energii świetlnej. Źródłem tym może być inny kompleks umysłu/ciała/ducha, dostatecznie skrzystalizowany do tego celu lub kształt piramidy lub coś innego. Czy to jest poprawne?

RA Jestem Ra. To niektóre ze sposobów, w których istota może szukać uzdrowienia. Tak.

- 66.12 **PYTAJĄCY** Czy możesz mi podać inne sposoby, w których istota może szukać uzdrowienia?

RA Jestem Ra. Być może największy uzdrowiciel znajduje się w samej jaźni i można się do niego podłączyć poprzez ciągłą medytację, jak sugerowaliśmy.

Wiele form uzdrawiania dostępnych [jest] dla waszych ludzi - każda z nich ma zalety i może być uznana za stosowną przez każdego poszukującego, który chce zmienić zniekształcenia kompleksu fizycznego lub jakiś związek między różnymi częściami kompleksu umysłu/ciała/ducha.

- 66.13 **PYTAJĄCY** Obserwowałem wiele czynności zwanych chirurgią psychiczną na obszarze Wysp Filipińskich. Przyjąłem założenie, że ci uzdrowiciele zapewniają coś, co nazwałbym pomocą szkoleniową lub sposób na rekonfigurację umysłu uzdrawianego pacjenta, ponieważ stosunkowo naiwny pacjent obserwuje działanie uzdrowiciela, widząc zmaterializowaną krew itd., następnie rekonfiguruje korzenie umysłu, aby wierzyć, można powiedzieć, że uzdrowienie zostało dokonane, a zatem uzdrawia samego siebie. Czy ta analiza, którą przeprowadziłem, jest poprawna?

RA Jestem Ra. Zgadza się. Możemy mówić nieco dalej o tego rodzaju sposobności.

Są chwile, kiedy zły stan, który ma zostać zmieniony, jest pozbawiony emocjonalnego, umysłowego lub duchowego zainteresowania istoty i jest jedynie tym, co, być może przez przypadkowe uporządkowanie genetyczne, miało miejsce. W takich przypadkach to, co jest pozornie zdematerializowane, pozostanie zdematerializowane i może być tak obserwowane przez każdego obserwatora.

Zły stan, który ma ładunek emocjonalny, umysłowy lub duchowy, prawdopodobnie nie pozostanie zdematerializowany w sensie pokazania obserwatorowi obiektywnego odniesienia. Jednakże, jeśli szukający skorzysta z okazji, pozorny zły stan kompleksu fizycznego będzie sprzeczny z rzeczywistym stanem zdrowia, jak nazywacie to zniekształcenie poszukującego; oraz brak doświadczania zniekształceń, które obiektywny desygnat sugerowałby, że wciąż panują.

Na przykład, w tym instrumencie usunięcie trzech małych cyst było usunięciem materiału, który nie jest w interesie istoty. Tak więc wzrosty te pozostały zdematerializowane po tak zwanym doświadczeniu chirurgii psychicznej.

W innych operacjach psychicznych nerkom tego instrumentu ostrożnie zaproponowano nową konfigurację bytu, którą istota przyjęła. Jednakże ta konkretna część kompleksu umysłu/ciała/ducha nosiła wiele emocjonalnego, mentalnego i duchowego ładunku z powodu tego zniekształconego funkcjonowania będącego przyczyną wielkiej choroby, w pewnej konfiguracji wydarzeń, których kulminacją była świadoma decyzja tej istoty by służyć. Dlatego też każde obiektywne skanowanie kompleksu nerkowego tej istoty wskazywałoby na dość skrajny dysfunkcyjny aspekt, który widoczny był przed doświadczeniem chirurgii psychicznej, jak to nazywasz.

Kluczem nie jest kontynuacja dematerializacji zniekształcenia dla patrzącego, ale raczej wybór nowo zmaterializowanej konfiguracji, która istnieje w czasie/przestrzeni.

66.14 **PYTAJĄCY** Czy mógłbyś wyjaśnić ten ostatni komentarz dotyczący konfiguracji w czasie/przestrzeni?

RA Jestem Ra. Uzdrawianie odbywa się w czasie/przestrzeni kompleksu umysłu/ciała/ducha, jest przyjmowane przez ciało formujące lub

eteryczne, a następnie jest przekazywane fizycznej iluzji przestrzeni/czasu do użycia w aktywowanym kompleksie umysłu/ciała/ducha żółtego promienia. Jest to przyjęcie konfiguracji, którą nazywacie zdrowiem przez ciało eteryczne w czasie/przestrzeni, która jest kluczem do tego, co nazywacie zdrowiem, a nie jakiegokolwiek wydarzenie, które ma miejsce w przestrzeni/czasie.

W tym procesie możecie dostrzec międzywymiarowy aspekt tego, co nazywacie wola, ponieważ to wola, poszukiwanie, pragnienie istoty powoduje, że ciało indygo używa nowej konfiguracji i zmienia ciało, które istnieje w przestrzeni/czasie. Odbywa się to natychmiastowo i można powiedzieć, że działa bez względu na czas.

Możemy zauważyć, że w uzdrawianiu bardzo małych dzieci często występuje pozorne uzdrowienie przez uzdrowiciela, w którym młoda istota nie ma żadnego udziału. Nigdy tak nie jest, ponieważ kompleks umysłu/ciała/ducha w czasie/przestrzeni jest zawsze w stanie chcieć zniekształceń, które wybiera dla doświadczenia, bez względu na pozorny wiek, jak to nazywacie, istoty.

66.15 PYTAJĄCY Czy to pragnienie i wola, która operuje poprzez sekcję czasu/przestrzeni, jest funkcją tylko istoty, która jest uzdrawiana, czy też jest to również funkcją uzdrowiciela, skryształizowanego uzdrowiciela?

RA Jestem Ra. Korzystając z okazji, możemy powiedzieć, że jest to działanie Stwórcy. Aby konkretnie odpowiedzieć na twoje pytanie, skryształizowany uzdrowiciel nie ma woli. Oferuje szansę bez przywiązania się do rezultatu, ponieważ jest świadomy, że wszystko jest jednym i że Stwórca zna Siebie.

66.16 PYTAJĄCY Zatem pragnienie musi być silne w obrębie kompleksu umysłu/ciała/ducha, który szuka uzdrowienia, aby został wyleczony, aby uzdrowienie nastąpiło? Czy to jest poprawne?

RA Jestem Ra. Jest to poprawne na takim czy innym poziomie. Istota może nie szukać świadomie uzdrowienia, a mimo to podświadomie być świadoma potrzeby doświadczenia nowego zestawu zniekształceń, które wynikają z uzdrowienia. Podobnie, istota może świadomie bardzo pragnąć uzdrowienia, ale w istocie, na pewnym poziomie, może znaleźć przyczynę, dla której pewne konfiguracje, które wydają się dość zniekształcone, są w rzeczywistości na tym poziomie uważane za właściwe.

66.17 **PYTAJĄCY** Zakładam, że powodem przyjęcia odpowiednich zniekształceń byłoby to, że te zniekształcenia pomogłyby istocie w osiągnięciu jej ostatecznego celu, jakim jest ruch na ścieżce ewolucji w pożądaną biegunowość. Czy to jest poprawne?

RA Jestem Ra. Zgadza się.

66.18 **PYTAJĄCY** Wtedy w przypadku istoty, która zdaje sobie sprawę z jej polaryzacji w służbie innym, może znaleźć paradoksalną sytuację w przypadku, gdy nie byłaby w stanie w pełni służyć z powodu zniekształceń wybranych by osiągnąć zrozumienie, do którego doszło. W tym momencie wydawałoby się, że istota, która byłaby świadoma mechanizmu, mogłaby, poprzez medytację, zrozumieć niezbędną konfigurację umysłową dla złagodzenia fizycznych zniekształceń, tak aby mogła być bardziej użyteczna dla innych w tym konkretnym miejscu. Czy mam rację w tym myśleniu?

RA Jestem Ra. Masz rację, chociaż możemy zauważyć, że często istnieją złożone powody programowania zniekształconego wzorca kompleksu fizycznego. W każdym razie medytacja jest zawsze pomocą w poznaniu siebie.

66.19 **PYTAJĄCY** Czy pionowe ustawienie kręgosłupa jest przydatne lub pomocne w procedurze medytacyjnej?

RA Jestem Ra. To jest trochę pomocne.

66.20 **PYTAJĄCY** Mam pytanie pisemne, a właściwie dwa. Pierwsze, czy mógłbyś wymienić biegunowości w ciele, które są związane z równoważeniem centrów energetycznych poszczególnych ciał niezamanifestowanej istoty?

RA Jestem Ra. To pytanie jest bardzo przemyślane, co doceniamy. Możliwe, że samo pytanie może posłużyć jako pomoc w rozważaniach na ten konkretny temat. Każda niezamanifestowana jaźń jest wyjątkowa. Podstawowe polaryzacje mają związek ze zrównoważonymi poziomami wibracji i relacjami między pierwszymi trzema centrami energii i w mniejszym stopniu, każdym z pozostałych ośrodków energii.

Czy możemy odpowiedzieć bardziej szczegółowo?

66.21 **PYTAJĄCY** Być może w następnej sesji rozwiniemy to.

Chciałbym zadać drugie pytanie. Jaka jest struktura i zawartość archetypowego umysłu i jak działa archetypowy umysł w informowaniu

intuicji i świadomego umysłu indywidualnego kompleksu umysłu/ciała/ducha?

RA Jestem Ra. Musicie zdać sobie sprawę, że zaproponowaliśmy wam te koncepcje, abyście mogli wzrastać w swojej własnej wiedzy o sobie poprzez rozważanie ich. Chcielibyśmy, zwłaszcza w przypadku tego ostatniego pytania, wysłuchać uwag na ten temat, które uczeń tych ćwiczeń może poczynić, a następnie zasugerować dalsze drogi udoskonalenia tych dociekań. Uważamy, że w ten sposób możemy być bardziej pomocni.

66.22 **PYTAJĄCY** Wspomniałeś, że spirala energetyzująca jest emitowana ze szczytu każdej piramidy i że można skorzystać z umieszczenia jej pod głową na okres nie dłuższy niż trzydzieści minut. Czy możesz mi powiedzieć, w jaki sposób ta trzecia spirala jest pomocna i jaką pomoc daje istocie, która ją otrzymuje?

RA Jestem Ra. Istnieją substancje, które można spożywać, które powodują, że pojazd fizyczny doświadcza zniekształceń w kierunku zwiększenia energii. Substancje te są surowe, działają raczej gwałtownie na kompleks ciała, zwiększając przepływ adrenaliny.

Wibracja oferowana przez energetyzującą spiralę piramidy jest taka, że każda komórka, zarówno w przestrzeni/czasie, jak i w czasie/przestrzeni, jest naładowana tak, jakby była podłączona do waszej elektryczności. Ten energetyzujący wpływ porusza bystrość umysłu, fizyczną i seksualną energię ciała oraz zestrojenie woli ducha. Można jej używać w dowolny z tych sposobów.

Możliwe jest przeładowanie baterii i jest to powód, dla którego ostrzegamy każdego, kto używa takich piramidalnych energii, aby usunąć piramidę po otrzymaniu ładunku.

66.23 **PYTAJĄCY** Czy istnieje najlepszy materiał lub optymalny rozmiar, dla małej piramidy pod głowę?

RA Jestem Ra. Biorąc pod uwagę, że proporcje są takie, że tworzą się spirale jak w piramidzie w Gizie, najbardziej odpowiednim rozmiarem do zastosowania pod głowę jest całkowita wysokość na tyle mała, że umieszczenie jej pod poduszką będzie wygodne.

66.24 **PYTAJĄCY** Nie ma najlepszego materiału?

RA Jestem Ra. Są lepsze materiały, które w waszym systemie handlu wymiennego są całkiem drogie. Nie są one dużo lepsze niż substancje, o których wspominaliśmy wcześniej.¹ Jedynymi niewłaściwymi substancjami byłyby metale nieszlachetne.

66.25 **PYTAJĄCY** Wspomniałeś o problemach z działaniem w Komnacie Królewskiej piramidy w rodzaju Gizy. Zakładam, że gdybyśmy zastosowali tę samą konfigurację geometryczną, która jest używana w piramidzie w Gizie, byłoby to całkowicie w porządku dla piramidy umieszczonej pod głową, ponieważ nie używalibyśmy promieniowania Komnaty Króla, ale tylko trzecią spiralę z wierzchołka. Pytam również, czy lepiej byłoby użyć kąta wierzchołkowego 60° niż większego kąta wierzchołkowego? Czy zapewniłoby to lepsze źródło energii?

RA Jestem Ra. W przypadku energii przechodzącej przez kąt wierzchołkowy piramida w Gizie oferuje doskonały model. Po prostu upewnij się, że piramida jest tak mała, że nie ma wystarczająco małej istoty, aby się do niej wczłgać.

66.26 **PYTAJĄCY** Zakładam zatem, że ta energia, ta spiralna energia świetlna, jest w jakiś sposób absorbowana przez pole energetyczne ciała. Czy jest to w jakiś sposób połączone z centrum energii indygo? Czy mam rację w tym przypuszczeniu?

RA Jestem Ra. To jest niepoprawne. Właściwości tej energii są takie, że porusza się w polu kompleksu fizycznego i napromieniowuje każdą komórkę ciała w przestrzeni/czasie, a gdy to jest robione, napromieniowuje również odpowiednik w czasie/przestrzeni, który jest ściśle powiązany z przestrzenią/czasem ciała żółtego promienia. Nie jest to funkcja ciała eterycznego ani wolnej woli. To jest promieniowanie podobne do promieni słonecznych. Dlatego należy go używać ostrożnie.

66.27 **PYTAJĄCY** Ile aplikacji trwających trzydzieści minut lub mniej w ciągu doby byłoby odpowiednich?

RA Jestem Ra. W większości przypadków nie więcej niż jedna. W kilku przypadkach, zwłaszcza gdy energia zostanie wykorzystana do pracy duchowej, możliwe byłoby eksperymentowanie z dwoma krótszymi okresami, ale każde uczucie nagłego zmęczenia byłoby pewnym znakiem,

¹ Wspomniane wcześniej w 57.19 i 58.14.

że istota została nadmiernie napromieniowana.

66.28 **PYTAJĄCY** Czy ta energia może w jakikolwiek sposób pomóc w leczeniu zniekształceń fizycznych?

RA Jestem Ra. Nie ma zastosowania do bezpośredniego uzdrawiania przy użyciu tej energii, chociaż w połączeniu z medytacją może oferować pewnemu procentowi istot pewną pomoc w medytacji. W większości przypadków jest najbardziej pomocny w łagodzeniu zmęczenia i pobudzaniu aktywności fizycznej lub seksualnej.

66.29 **PYTAJĄCY** W przejściu z trzeciej do czwartej gęstości mamy dwie inne możliwości, inne niż typ, którego doświadczamy teraz. Mamy możliwość zbioru całkowicie pozytywnie spolaryzowanego i możliwość zbioru całkowicie spolaryzowanego negatywnie, co, jak rozumiem, miało miejsce wiele razy w innym miejscu we wszechświecie. Kiedy następuje zbiór całkowicie negatywnie spolaryzowany, kiedy cała planeta, to znaczy ma ujemną polaryzację i przechodzi z trzeciej do czwartej gęstości czy planeta doświadcza zniekształcenia choroby, której ta planeta doświadcza teraz przed tym przejściem?

RA Jestem Ra. Jesteś spostrzegawczy. Negatywne zbiory to intensywna dysharmonia, a planeta to wyrazi.

66.30 **PYTAJĄCY** Planeta ma pewien zestaw warunków przed przejściem do czwartej gęstości, czyli w późnej trzeciej gęstości, a następnie warunki są inne we wczesnej czwartej gęstości. Czy mógłbyś podać przykład negatywnie spolaryzowanej planety i warunków późnej trzeciej i wczesnej czwartej gęstości, abym mógł zobaczyć, jak się zmieniają?

RA Jestem Ra. Wibracje z trzeciej do czwartej gęstości zmieniają się na negatywnie zorientowanej planecie dokładnie tak samo, jak na pozytywnie zorientowanej planecie. Z negatywem czwartej gęstości wiąże się wiele umiejętności, z którymi jesteście zaznajomieni. Czwarta gęstość jest bardziej gęsta i znacznie trudniej jest ukryć prawdziwe wibracje kompleksu umysłu/ciała/ducha. Daje to szansę zarówno negatywom, jak i pozytywom czwartej gęstości, na tworzenie kompleksów pamięci społecznej. Daje istotom zorientowanym negatywnie szansę na inny zestaw parametrów, za pomocą których mogą pokazać swoją władzę nad innymi i służyć sobie. Warunki są takie same, jeśli chodzi o wibracje.

66.31 **PYTAJĄCY** Chodziło mi o ilość fizycznych zniekształceń, chorób i tego typu rzeczy w negatywnej trzeciej gęstości tuż przed zbiorami i w negatywnej czwartej gęstości tuż po zbiorach lub w okresie przejściowym. Jakie są warunki problemów fizycznych, chorób itp. W późnej fazie negatywnej trzeciej gęstości?

RA Jestem Ra. Każde doświadczenie planetarne jest wyjątkowe. Powiedzmy, że problemy działań wojowniczych będą prawdopodobnie bardziej pilnie dotyczyć negatywnych istot z późnej trzeciej gęstości niż reakcje Ziemi na negatywne nastawienie planetarnego umysłu, ponieważ często to właśnie przez takie wojownicze nastawienie w skali globalnej uzyskuje się niezbędną negatywną polaryzację.

Wraz z pojawieniem się czwartej gęstości pojawia się nowa planeta i nowy system fizycznych pojazdów stopniowo formułuje się, a parametry działań wojowniczych stają się raczej parametrami myśli niż manifestowanej broni.

66.32 **PYTAJĄCY** Czy zatem fizyczne dolegliwości i choroby, jakie znamy na tej planecie, są raczej rozpowszechnione na negatywnej planecie trzeciej gęstości tuż przed zbiorami do negatywnej czwartej gęstości?

RA Jestem Ra. Zniekształcenia kompleksu fizycznego, o których mówisz, będą prawdopodobnie rzadziej spotykane, gdy negatyw czwartej gęstości zaczyna być prawdopodobnym wyborem zbiorów ze względu na ekstremalne zainteresowanie sobą, które charakteryzuje negatywną istotę trzeciej gęstości, którą można zebrać. Dużo więcej uwagi poświęca się ciału fizycznemu, jak również dużo więcej dyscypliny oferuje się sobie mentalnie. Jest to orientacja wielkiego zainteresowania sobą i samodyscypliny.

Nadal istnieją przypadki chorób, które wiążą się ze zniekształceniami kompleksu umysłu negatywnymi emocjami, takimi jak złość. Jednakże w istocie możliwej do zebrania jest znacznie bardziej prawdopodobne, że te emocjonalne zniekształcenia zostaną użyte jako katalizator w wyrazistym i destrukcyjnym sensie, jeśli chodzi o przedmiot gniewu.

66.33 **PYTAJĄCY** Próbuję zrozumieć, w jaki sposób choroby i zniekształcenia ciała są generowane w odniesieniu do polaryzacji, zarówno pozytywnej, jak i negatywnej. Wydaje się, że są one generowane w taki sposób, aby stworzyć rozszczepienie lub polaryzację, że pełnią funkcję w tworzeniu oryginalnej polaryzacji, która występuje w trzeciej gęstości. Czy to jest

poprawne?

RA Jestem Ra. To nie jest dokładnie poprawne. Zniekształcenia kompleksu cielesnego lub psychicznego to te zniekształcenia występujące u istot, które potrzebują doświadczeń, które pomagają w polaryzacji. Te polaryzacje mogą być polaryzacjami istot, które już wybrały ścieżkę lub polaryzację, którą mają podążać.

Jest bardziej prawdopodobne, że osoby zorientowane pozytywnie doświadczają zniekształceń w obrębie kompleksu fizycznego ze względu na brak pochłaniającego zainteresowania sobą i nacisk na służbę innym.

Co więcej, w istocie niespolaryzowanej katalizator o charakterze fizycznego zniekształcenia będzie generowany losowo. Oczekiwanym rezultatem jest, jak powiedziałeś, niezależny wybór polaryzacji. Często wybór nie jest dokonywany, ale katalizator nadal jest wytwarzany.

U osoby zorientowanej negatywnie ciało fizyczne będzie prawdopodobnie uważniej pielęgnowane, a umysł zdyscyplinowany przeciwko fizycznym zniekształceniom.

66.34 **PYTAJĄCY** Wydaje mi się, że ta planeta jest tym, co nazwałbym szambem zniekształceń. Dotyczy to wszystkich chorób i ogólnie wad ciała fizycznego. Wydaje mi się, że średnio ta planeta byłaby bardzo, bardzo wysoko na liście, gdybyśmy tylko wzięli pod uwagę ogólną liczbę tych problemów. Czy mam... czy moje odczucie jest słuszne w tym założeniu?

RA Jestem Ra. Dokonamy przeglądu poprzedniego materiału.²

Istocie oferowany jest katalizator. Jeśli nie zostanie on użyty przez kompleks umysłu, przedostanie się do kompleksu ciała i przejawia się jako pewna forma fizycznego zniekształcenia. Im bardziej wydajne jest użycie katalizatora, tym mniej zniekształceń fizycznych można znaleźć.

W przypadku tych, których nazywacie wędrowcami, są nie tylko wrodzone trudności w radzeniu sobie ze wzorcami wibracyjnymi trzeciej gęstości, ale także wspomnienie, jakkolwiek słabe, że te zniekształcenia nie są konieczne ani zwyczajne w wibracji domowej.

Jak zawsze, nadmiernie uogólniamy, ponieważ istnieje wiele przypadków

² Pierwotnie omówione w 61.7.

decyzji przedinkarnacyjnych, które skutkują fizycznymi lub psychicznymi ograniczeniami i zniekształceniami, ale uważamy, że zajmujesz się kwestią powszechnych zniekształceń w kierunku cierpienia w takiej czy innej formie.

Rzeczywiście, na niektórych planetarnych sferach trzeciej gęstości katalizator był używany skuteczniej. W przypadku waszej sfery planetarnej jest dużo nieefektywnego wykorzystania katalizatora, a co za tym idzie, wiele fizycznych zniekształceń.

W tej chwili mamy wystarczającą ilość energii na jedno zapytanie.

66.35 **PYTAJĄCY** Zatem zapytam, czy jest coś, co możemy zrobić, by instrument czuł się bardziej komfortowo lub by poprawić kontakt?

RA Jestem Ra. Kontynuujcie jak zawsze w miłości. Wszystko jest dobrze. Jesteście sumienni.

Jestem Ra. Zostawiam was w miłości i w świetle Jednego Nieskończonego Stwórcy. Idźcie naprzód, radując się mocą i pokojem Jednego Nieskończonego Stwórcy. Adonai.

SESJA 67.

15 SIERPANIA 1981

67.0 **RA** Jestem Ra i pozdrawiam was w miłości i w świetle Jednego Nieskończonego Stwórcy. Komunikuję się teraz.

67.1 **PYTAJĄCY** Czy mógłbyś najpierw podać nam stan instrumentu?

RA Jestem Ra. Energie życiowe są ściślej powiązane z ilością zniekształceń normalnych dla tej istoty niż pokazały poprzednie zapytania. Poziomy energii kompleksu fizycznego są nieco słabsze niż podczas poprzedniego pytania. Składnik ataku psychicznego jest wyjątkowo silny w tym konkretnym węźle.

67.2 **PYTAJĄCY** Czy możesz opisać to, co nazywasz komponentem ataku psychicznego i powiedzieć mi, dlaczego jest silny w tym konkretnym czasie?

RA Jestem Ra. Zdecydujemy się nie odtwarzać wcześniej podanych informacji, ale raczej zdecydujemy się zauważyć, że atak psychiczny na ten instrument jest na stałym poziomie, dopóki on trwa w tej konkretnej służbie.

Wahania w kierunku zniekształcenia intensywności ataku występują ze względu na możliwości, jakie stwarza istota w każdej słabości. W tym szczególnym węźle istota od jakiegoś czasu, jak nazywacie ten pomiar, radzi sobie ze zniekształceniem, które nazywacie bólem a to ma kumulatywny efekt osłabiający fizyczne poziomy energii. Stwarza to szczególnie korzystne okazje, a istota, o której mówiliśmy wcześniej, wykorzystwała tę okazję, aby spróbować służyć na swój sposób.

Na szczęście dla ciągłej żywotności tego kontaktu, instrument jest istotą o silnej woli i niewielkiej skłonności do zniekształcenia zwanego wśród waszych narodów histerią, ponieważ efekt zawrotów głowy w skutek tego ataku był stały i czasami uciążliwy przez kilka z waszych okresów dobowych.

Jednakże ta konkretna istota dobrze dostosowuje się do sytuacji bez nadmiernych zniekształceń w kierunku strachu. Zatem atak psychiczny nie kończy się sukcesem, ale ma pewien drenujący wpływ na instrument.

67.3 **PYTAJĄCY** Zapytam, czy mam rację w tej analizie. Uznalibyśmy, że istota dokonująca tego tak zwanego ataku oferuje teraz swoją służbę w odniesieniu do zniekształcenia w naszym spolaryzowanym stanie, abyśmy mogli w pełni docenić jej polaryzację. Jesteśmy wdzięczni i dziękujemy tej istocie za jej próbę służby naszemu Jedynemu Stwórcy, przynosząc nam wiedzę, że tak powiem, w pełniejszym sensie. Czy to jest poprawne?

RA Jestem Ra. Twoje oświadczenie nie jest poprawne ani niepoprawne. Jest to wyraz pozytywnie spolaryzowanego i wyważonego poglądu na negatywnie spolaryzowane działania, które powodują osłabienie siły negatywnie spolaryzowanych działań.

67.4 **PYTAJĄCY** Z zadowoleniem przyjęlibyśmy służbę istoty, która korzysta, i użyję błędnej nazwy, można by powiedzieć, z ataku, a skoro nie uważam tego za atak, ale za oferowanie służby, a my z zadowoleniem witamy tę ofertę służby - ale sądzę, że bylibyśmy w stanie w pełni wykorzystać tę służbę, gdyby fizycznie nie uszkadzała ona instrumentu w niewielkim stopniu. Ponieważ posiadając większe zdolności fizyczne, byłaby w stanie bardziej docenić służbę. Bylibyśmy bardzo wdzięczni, gdyby służba była prowadzona w sposób, który moglibyśmy przyjąć z jeszcze większą miłością niż obecnie. Zakładam, że byłaby to służba, która nie obejmowałaby efektu zawrotów głowy.

Staram się zrozumieć mechanizm tej służby przez istotę, która wydaje się być stale z nami i próbuję zrozumieć pochodzenie tej istoty i mechanizmu pozdrawiania nas. Wygłoszę stwierdzenie, które prawdopodobnie jest nie tylko niepoprawne, ale jest funkcją mojego skrajnego ograniczenia w zrozumieniu innych gęstości i ich działania.

Domyślam się, że ta konkretna istota jest członkiem Konfederacji Oriona i jest prawdopodobnie, a może nie, wcielona w ciało o odpowiedniej gęstości, która, jak przypuszczam, jest piątą, i dzięki dyscyplinie umysłowej była w stanie dokonać projekcji części, jeśli nie całej jej świadomości do naszych współrzędnych, można powiedzieć, tutaj, i jest to prawdopodobnie jedno z siedmiu ciał, które składają się na jej kompleks umysłu/ciała/ducha. Czy cokolwiek z tego jest poprawne i czy możesz mi powiedzieć, co jest poprawne lub niepoprawne w tym stwierdzeniu?

RA Jestem Ra. Stwierdzenie jest zasadniczo poprawne.

67.5 **PYTAJĄCY** Czy wolałbyś nie udzielać mi informacji o szczegółach mojego stwierdzenia?

RA Jestem Ra. Nie zauważyliśmy bardziej szczegółowego zapytania. Proszę ponownie zadać pytanie.

67.6 **PYTAJĄCY** Którego ciała, w odniesieniu do kolorów, używa istota, by do nas przybyć?

RA Jestem Ra. Odpowiedź na to pytanie nie jest szczególnie łatwa ze względu na międzywymiarową naturę, nie tylko przestrzeni/czasu do czasu/przestrzeni, ale od gęstości do gęstości. Światło czasu/przestrzeni lub ciało piątej gęstości jest używane, podczas gdy ciało przestrzeni/czasu piątej gęstości pozostaje w piątej gęstości. Założenie, że świadomość jest przez to rzutowana, jest poprawne. Założenie, że ten świadomy pojazd, dołączony do fizycznego kompleksu przestrzeni/czasu piątej gęstości, jest tym pojazdem, który działa w tej konkretnej służbie, jest poprawne.

67.7 **PYTAJĄCY** Niewątpliwie zadam kilka bardzo niedoinformowanych i ubogich pytań. Próbowałem jednak zrozumieć pewne koncepcje związane z iluzją, że tak powiem, polaryzacji, która wydaje się istnieć na pewnych poziomach gęstości w stworzeniu i jak mechanizm interakcji świadomości może... - Jest to bardzo trudny temat dla mnie i dlatego proszę Cię o wybaczenie za moje kiepskie pytania, ale wydaje mi się, że istotę piątej gęstości w jakiś sposób przyciąga do naszej grupy polaryzacja tej grupy, która działa w jakiś sposób jako latarnia morska dla tej istoty. Mam rację?

RA Jestem Ra. W zasadzie jest to słuszne, ale wysiłki tej istoty są podejmowane niechętnie. Jak powiedzieliśmy, zwykłe próby skierowania pozytywnie zorientowanych istot lub grup istot są podejmowane przez sługusów przywódców Oriona piątej gęstości; są oni czwartej gęstości. Normalnym zagranem takiego ataku czwartej gęstości jest kuszenie istoty lub grupy istot by oddaliły się od całkowitej polaryzacji w kierunku służenia innym i wywyższania siebie lub organizacji społecznych z którymi się identyfikują.

W przypadku tej konkretnej grupy każdy otrzymał pełen zakres pokus, aby przestać służyć sobie nawzajem i Jedynemu Nieskończonemu Stwórcy. Każda istota odrzuciła te wybory i zamiast tego kontynuowała bez znaczących odchyień od pragnienia całkowicie czystej orientacji w służbie innym.

W tym momencie jedna z istot piątej gęstości, obserwując takie procesy rozstrojenia, stwierdziła, że konieczne byłoby zakończenie grupy za

pomocą tego, co moglibyście nazwać środkami magicznymi, jak rozumiecie magię rytualną. Wcześniej omawialiśmy możliwość usunięcia kogoś z tej grupy przez taki atak i zauważyliśmy, że zdecydowanie najbardziej wrażliwym jest instrument ze względu na jego przedinkarnacyjne zniekształcenia kompleksu fizycznego.

- 67.8 **PYTAJĄCY** Aby ta grupa w pełni służyła Stwórcy, ponieważ uznajemy tę istotę piątej gęstości za Stwórcę, musimy również próbować służyć, w każdy możliwy sposób, tej istocie. Czy jest możliwe, abyś przekazał nam pragnienia tej istoty, jeśli takie istnieją, poza zwykłym zaprzestaniem przyjmowania i rozpowszechniania tego, co nam przekazujesz?

RA Jestem Ra. Ta istota ma dwa pragnienia. Pierwszym i najważniejszym jest, powiedzmy, wprowadzenie jednej lub więcej osób z tej grupy w negatywną orientację, tak aby mogła ona wybrać służbę na ścieżce służby sobie. Cel, który musi to poprzedzić jest zakończenie żywotności jednego fizycznego kompleksu tej grupy podczas gdy kompleks umysłu/ciała/ducha znajduje się w kontrolowanej konfiguracji.

Możemy powiedzieć, że chociaż my z Ra mamy ograniczone zrozumienie, to jest naszym przekonaniem, że wysyłanie tej istocie miłości i światła, co robi każdy z tej grupy, jest najbardziej pomocnym katalizatorem, jaki grupa może zaoferować tej istocie.

- 67.9 **PYTAJĄCY** Stwierdzamy, że... - Przepraszam, kontynuuj, jeśli chcesz kontynuować.

RA Jestem Ra. Mieliliśmy zamiar zauważyć, że istota ta została w naszej ocenie możliwie jak najbardziej zneutralizowana przez tę ofiarę miłości, a zatem jej ciągła obecność jest być może zrozumiałą granicą dla każdej biegunowości różnych poglądów na służbę, jaką każdy może pełnić wobec innych.

- 67.10 **PYTAJĄCY** Mamy paradoksalną sytuację, w której, aby w pełni służyć Stwórcy na tym poziomie w spolaryzowanej części, można by powiedzieć, stworzenia, mamy prośby od tych, którym służymy w tej gęstości, o informacje Ra. Faktycznie, niedawno miałem taką [prośbę] przez telefon. Jednakże w tym konkretnym przypadku mamy prośby z innej gęstości, aby nie rozpowszechniać tych informacji. W rzeczywistości Stwórca żąda dwóch pozornie przeciwnych działań tej grupy.

Byłoby bardzo pomocne, gdybyśmy mogli osiągnąć stan pełnej, totalnej,

kompletnej służby w taki sposób, że każdą myślą i działaniem służymy Stwórcy najlepiej, jak potrafimy. Czy jesteście w stanie rozwiązać paradoks, który zaobserwowałem lub też czy jest to możliwe dla istoty piątej gęstości, która oferuje swoją służbę, aby rozwiązać ten paradoks?

RA Jestem Ra. To jest całkiem możliwe.

67.11 **PYTAJĄCY** Zatem jak możemy rozwiązać ten paradoks?

RA Jestem Ra. Rozważ, jeśli chcesz, że nie masz możliwości nie służyć Stwórcy, ponieważ wszystko jest Stwórcą. W waszych indywidualnych wzorcach wzrostu pojawia się podstawowy wybór trzeciej gęstości. Co więcej, istnieją nałożone wspomnienia pozytywnej polaryzacji waszej domowej gęstości. W ten sposób wasza szczególna orientacja jest silnie spolaryzowana w kierunku służenia innym i osiągnęła mądrość i współczucie.

Nie macie tylko dwóch przeciwstawnych próśb o służbę. Znajdziesz nieskończoną liczbę sprzecznych próśb o informacje lub brak informacji z tego źródła, jeśli uważnie słuchasz tych, których głosy możesz usłyszeć. To wszystko jest jednym głosem, z którym rezonujesz na określonej częstotliwości. Ta częstotliwość określa twój wybór służby dla Jednego Stwórcy. Tak się składa, że wzorce wibracyjne tej grupy i Ra są kompatybilne i pozwalają nam mówić przez ten instrument przy waszym wsparciu. To jest funkcja wolnej woli.

Wygląda na to, że część Stwórcy cieszy się z twojego wyboru, by zapytać nas o ewolucję ducha. Pozornie odrębna część wymagałaby mnóstwa odpowiedzi na szeroki wachlarz zapytań o specyficznym charakterze. Inna pozornie odrębna grupa waszych ludzi chciałaby, aby ta korespondencja za pośrednictwem tego instrumentu została przerwana, czując, że ma ona negatywny charakter. Na wielu innych płaszczyznach egzystencji są tacy, których każda komórka ciała raduje się z waszej służby, i tacy, jak istota, o której mówiliście, którzy chcą jedynie zakończyć życie instrumentu na planie trzeciej gęstości. Wszyscy są Stwórcą. Istnieje jeden szeroki wachlarz uprzedzeń i zniekształceń, kolorów i odcieni w niekończącym się wzorze.

W przypadku tych, z którymi jako istoty i jako grupa nie pozostajecie w rezonansie, życzysz im miłości, światła, pokoju, radości i życzysz im dobrze. Nic więcej niż to nie możesz zrobić, ponieważ twoja część Stwórcy jest taka, jaka jest, a twoje doświadczenie i ofiarowanie

doświadczenia, aby były wartościowe, muszą być coraz bardziej doskonałą reprezentacją tego, kim naprawdę jesteś.

Czy moglibyście zatem służyć negatywnej istocie, oferując życie instrumentu? Jest mało prawdopodobne, że uznacie to za prawdziwą służbę.

W ten sposób możecie zobaczyć, w wielu przypadkach, jak osiągnana jest równowaga miłości: ofiarowana miłość, wysyłane światło i służba zorientowanej na siebie istoty z wdzięcznością przyjmowana, a jednocześnie odrzucana jako nieprzydatna w waszej podróży w tym czasie. W ten sposób służycie Jednemu Stwórcy bez paradoksów.

67.12 PYTAJĄCY Ta konkretna istota jest w stanie wywołać swą służbą efekt zawrotów głowy w instrumencie. Czy mógłbyś opisać mechanikę takiej służby?

RA Jestem Ra. Instrument ten w czasach młodości swego wcielenia wykazywał zniekształcenia w obszarze kompleksu usznego [w formie] wielu infekcji, które powodowały duże trudności w tak młodym wieku, jak byście to nazwali. Blizny po tych zniekształceniach pozostają i rzeczywiście, to, co nazywacie układem zatokowym, pozostaje zniekształcone. Zatem istota pracuje z tymi zniekształczeniami, powodując utratę równowagi i niewielki brak zdolności do korzystania z aparatu optycznego.

67.13 PYTAJĄCY Zastanawiałem się nad magicznymi, powiedzmy, zasadami stojącymi za istotą piątej gęstości świadcząca tę służbę i jej zdolnością do jej świadczenia. Dlaczego jest w stanie wykorzystać te szczególne zniekształcenia fizyczne z filozoficznego lub magicznego punktu widzenia?

RA Jestem Ra. Ta istota jest w stanie, powiedzmy, penetrować w konfiguracji czasu/przestrzeni pole tej konkretnej istoty. Przeszła przez kwarantannę bez żadnego pojazdu i dzięki temu była w stanie w większym stopniu uniknąć wykrycia przez sieć Strażników.

To jest wielka zaleta magicznego działania, dzięki któremu świadomość jest wysyłana, zasadniczo bez pojazdu, jako światło. Światło działałoby natychmiastowo na nienastrojoną osobę dzięki sugestii; to znaczy wejście na ruchliwą ulicę, ponieważ sugestia jest taka, że nie ma ruchu. Ta istota, jak każdy w tej grupie, jest na tyle zdyscyplinowana w zakresie miłości i światła, że nie daje sobie sugerować niczego w jakimkolwiek stopniu.

Istnieje jednak predyspozycja fizycznego kompleksu, z którego ta istota maksymalnie korzysta w odniesieniu do instrumentu, mając nadzieję, na przykład, poprzez narastające zawroty głowy, aby spowodować upadek instrumentu lub nawet dosłownie wejście na ruchliwą ulicę z powodu upośledzenia wzroku.

Powiedzmy, że magiczne zasady mogą być luźno przetłumaczone na nasz system magii, w którym symbole są używane, śledzone i wizualizowane w celu rozwinięcia mocy światła.

67.14 **PYTAJĄCY** Czy masz na myśli to, że ta istota piątej gęstości wizualizuje pewne symbole? Zakładam, że te symbole mają naturę, w której ich dalsze używanie miałyby pewną moc lub ładunek. Mam rację?

RA Jestem Ra. Masz rację. W piątej gęstości światło jest tak samo widoczne jak pismo ołówkiem.

67.15 **PYTAJĄCY** Zatem czy mam rację, zakładając, że ta istota konfiguruje światło w symbolikę, czyli to, co nazwalibyśmy fizyczną obecnością? Czy to jest poprawne?

RA Jestem Ra. To jest niepoprawne. Światło jest używane do stworzenia dostatecznie czystego środowiska, aby istota mogła umieścić swoją świadomość w starannie stworzonym świetlnym pojeździe, który następnie używa narzędzi światła do wykonywania swojej pracy. Wola i obecność są cechami istoty wykonującej pracę.

67.16 **PYTAJĄCY** Czy znasz książkę, którą wraz z instrumentem napisaliśmy około dwanaście lat temu, zatytułowaną „*Ukrzyżowanie Esmereldy Sweetwater*”, w szczególności rytuał wygnania używany do sprowadzania istot na Ziemię?

RA Jestem Ra. Zgadza się.

67.17 **PYTAJĄCY** Czy były jakieś nieprawidłowości w naszym piśmie w odniesieniu do sposobu, w jaki to zostało wykonane?

RA Jestem Ra. Nieprawidłowości wynikały jedynie z trudności, jakie miałyby autor w opisanu długości szkolenia niezbędnego do umożliwienia tym znanym w tym konkretnym piśmie jako Theodore i Pablo w niezbędnych dyscyplinach.

67.18 **PYTAJĄCY** Wydawało mi się, że ta książka w jakiś sposób, w całości, była

łącznikiem z wieloma z tych, których spotkaliśmy, odkąd ją napisaliśmy oraz dla wielu działań, których doświadczyliśmy. Czy to jest poprawne?

RA Jestem Ra. Tak jest.

67.19 **PYTAJĄCY** Zapytam o to w późniejszej sesji - bo nie chcę odbiegać od tematu - ponieważ ma to coś wspólnego z mechaniką czasu, co mnie bardzo dziwi.

Ale zapytałbym wtedy: czy istota piątej gęstości, która przybyła tutaj, aby zaoferować nam służbę, jak wspomniłeś, spenetrowała kwarantannę? Czy zrobiono to przez jedno z okien, czy też było to spowodowane jej, że tak powiem, magicznymi zdolnościami?

RA Jestem Ra. Dokonano tego przez bardzo małe okienko, którego mniej zorientowane magicznie jednostki lub grupy nie mogły wykorzystać.

67.20 **PYTAJĄCY** Teraz główny punkt tej linii pytań dotyczy pierwszego zniekształcenia i faktu, że to okno istniało. Czy to, powiedzmy, część efektu losowego okna? I czy doświadczamy tego samego rodzaju równoważenia w otrzymywaniu darów od tej istoty, jakie ogólnie otrzymuje planeta z powodu efektu okna?

RA Jestem Ra. To jest dokładnie poprawne. Ponieważ sfera planetarna akceptuje bardziej rozwinięte, pozytywne istoty lub grupy z informacjami do zaoferowania, ta sama szansa musi być oferowana podobnie mądrym, negatywnie zorientowanym istotom lub grupom.

67.21 **PYTAJĄCY** Wtedy w tej pozornej trudności doświadczamy, jakbym to nazwał, efektu mądrości Pierwszego Zniekształcenia i z tego powodu musimy w pełni zaakceptować mądrość tego, czego doświadczamy. To jest mój osobisty pogląd. Czy to zgadza się z poglądami Ra?

RA Jestem Ra. Naszym zdaniem moglibyśmy pójść dalej, wyrażając uznanie dla tej możliwości. Jest to intensywne okazja, ponieważ jej skutki są dość znaczące, zarówno rzeczywiste, jak i potencjalne, a ponieważ wpływa na zniekształcenia instrumentu w kierunku bólu i innych trudności, takich jak zawroty głowy, umożliwia instrumentowi nieustannie wybierać służenie innym i Stwórcy.

Podobnie, daje każdemu w grupie ciągłą możliwość wyrażenia wsparcia w bardziej zniekształconych lub trudniejszych okolicznościach, w których druga jaźń doświadcza, powiedzmy, ciężaru tego ataku, a tym samym jest

w stanie zademonstrować miłość i światło Nieskończonego Stwórcy; a ponadto, wybierając pracę poprzez kontynuowanie pracy by służyć jako posłańcy dla tej informacji, którą próbujemy zaoferować i aby w ten sposób służyć Stwórcy.

Zatem możliwości są dość zauważalne, a także zniekształcenia spowodowane tą okolicznością.

67.22 **PYTAJĄCY** Dziękuję. Czy ten tak zwany atak jest oferowany mnie i Jimowi, a także instrumentowi?

RA Jestem Ra. To jest poprawne.

67.23 **PYTAJĄCY** Osobiście nie odczułem żadnego efektu, którego jestem świadomy. Czy możesz mi powiedzieć, w jaki sposób oferowana jest nam ta służba?

RA Jestem Ra. Pytającemu zaoferowano służbę zwątpienia w siebie i zniechęcenia się różnymi wypaczeniami natury osobistej. Ta istota nie zdecydowała się wykorzystać tych możliwości, a istota Oriona zasadniczo przestała być zainteresowana utrzymywaniem stałego nadzoru nad tą istotą.

Skryba jest pod stałą obserwacją i oferuje mu się liczne możliwości intensyfikacji mentalnych/emocjonalnych zniekształceń oraz, w niektórych przypadkach, macierzy połączeń między kompleksami mentalnymi/emocjonalnymi a ich odpowiednikiem w fizycznym kompleksie. Ponieważ istota ta zdała sobie sprawę z tych ataków, stała się na nie znacznie mniej podatna.

Jest to szczególna przyczyna wielkiej intensyfikacji i stałości nadzoru nad instrumentem, gdyż jest on słabym ogniwem z powodu czynników niezależnych od niego w ramach tego wcielenia.

67.24 **PYTAJĄCY** Czy mieści się w ramach Pierwszego Zniekształcenia powiedzenie mi, dlaczego instrument doświadczył tak wielu fizycznych zniekształceń w nowych czasach swojego wcielenia?

RA Jestem Ra. Zgadza się.

67.25 **PYTAJĄCY** W takim razie czy możesz mi odpowiedzieć, dlaczego instrument doświadczył tak wiele w jego wczesnych latach?

RA Jestem Ra. Potwierdzaliśmy słuszność twojego założenia, że takie

odpowiedzi złamałyby Drogę Pomieszania. Nie jest właściwe, aby takie odpowiedzi były wykładane na stół niczym nakrycie do obiadu. Właściwe jest rozważenie kompleksów związanych z tą możliwością.

67.26 PYTAJĄCY W takim razie nie ma innej służby, którą moglibyśmy w tym czasie zaferować tej istocie z grupy Oriona, która jest z piątej gęstości, która jest nieustannie z nami. Jak widzę teraz, z twojego punktu widzenia nic nie możemy dla niego zrobić? Czy to jest poprawne?

RA Jestem Ra. Zgadza się. Twoja próba służenia polaryzacji przeciwnej biegunowości jest pełna humoru. Jest to naturalna trudność, ponieważ to, co uważasz za służbę, jest uważane przez tą istotę za kontr służbę. Kiedy wysyłasz tej istocie miłość i światło i życzysz jej dobrze, traci ona swoją biegunowość i musi się przegrupować. W związku z tym nie będzie uważała waszej służby za właściwą.

Z drugiej strony, gdybyście pozwolili na służbę, usuwając ten instrument ze swego grona, być może moglibyście postrzegać to jako nieużyteczne.

Masz tutaj wyważony i spolaryzowany pogląd na Stwórcę: dwie oferowane służby, wzajemnie odrzucane, w stanie równowagi, w której zachowana jest wolna wola i każdy może podążać własną ścieżką doświadczenia Jednego Nieskończonego Stwórcy.

67.27 PYTAJĄCY Dziękuję. Kończąc tę część dyskusji, chciałbym tylko powiedzieć, że jeśli jest cokolwiek, co możemy zrobić, co jest w ramach naszych możliwości - i rozumiem, że jest wiele rzeczy, takich jak te, o których właśnie wspominałeś, a które nie mieszczą się w naszych możliwościach - co moglibyśmy zrobić dla tej konkretnej istoty, gdybyś w przyszłości przekazał nam jej prośby, przynajmniej je rozważymy, ponieważ chcielibyśmy służyć pod każdym względem. Czy to jest dla was do przyjęcia?

RA Jestem Ra. Mamy wrażenie, że nie byliśmy w stanie wyjaśnić waszej służby w porównaniu z jej pragnieniem służby. Naszym skromnym zdaniem musisz spojrzeć na humor tej sytuacji i porzucić chęć służenia tam, gdzie nie jest wymagana żadna służba. Magnes będzie przyciągał lub odpychał. Chwalcie się siłą waszej polaryzacji i pozwólcie innym o przeciwnej polaryzacji zrobić to samo, widząc wielki humor tej polaryzacji i jej komplikacje w świetle zjednoczenia w szóstej gęstości tych dwóch ścieżek.

67.28 **PYTAJĄCY** Dziękuję bardzo. Mam tutaj oświadczenie, które szybko przeczytam i poproszę o komentarz na temat dokładności lub niedokładności. Ogólnie rzecz biorąc, archetypiczny umysł jest reprezentacją aspektów Jednego Nieskończonego Stwórcy.¹

Archetyp Ojca odpowiada męskiemu lub pozytywnemu aspektowi energii elektromagnetycznej i jest aktywny, twórczy i promienny, podobnie jak nasze lokalne słońce. Archetyp Matki odpowiada żeńskiemu lub negatywnemu aspektowi energii elektromagnetycznej i jest chłonny lub magnetyczny, tak jak nasza Ziemia, gdy otrzymuje promienie słoneczne i rodzi życie poprzez płodność trzeciej gęstości. Archetyp Syna Marnotrawnego lub Głupca odpowiada każdej istocie, która wydaje się oddalać od jedności i stara się powrócić do Jednego Nieskończonego Stwórcy. Archetyp Diabła reprezentuje iluzję świata materialnego i pojawienie się zła, ale dokładniej jest dostawcą katalizatora dla wzrostu każdej istoty w iluzji trzeciej gęstości.

Mag, święty, uzdrowiciel lub adept odpowiadają wyższej jaźni i ze względu na równowagę w jej centrach energetycznych przebijają iluzję by skontaktować się z inteligentną nieskończonością, a tym samym demonstrują mistrzostwo w katalizatorze trzeciej gęstości. Archetyp Śmierci symbolizuje przejście istoty z ciała żółtego promienia do ciała zielonego promienia albo tymczasowo między wcieleniami, albo bardziej trwale, podczas zbiorów.

Każdy archetyp przedstawia aspekt Jednego Nieskończonego Stworzenia, aby nauczać indywidualny kompleks umysłu/ciała/ducha zgodnie z powołaniem lub elektromagnetyczną konfiguracją umysłu istoty. Nauczanie odbywa się poprzez intuicję. Przy odpowiednim poszukiwaniu lub konfiguracji umysłu, siła woli używa ducha jako promu do kontaktu z odpowiednim archetypowym aspektem niezbędnym do nauczania/uczenia się.

W ten sam sposób kontaktuje się z każdym z pozostałych informatorów intuicji. Są one hierarchiczne i przechodzą od własnego podświadomego

¹ Tutaj Don czyta pytanie zadane przez Jima. Don błędnie odczytał tę część jako „jedno nieskończone stworzenie”. Wydaje się, że Ra zareagował na oryginalne sformułowanie Jima, więc zostało to poprawione na „Jeden Nieskończony Stwórca” na prośbę Jima.

umysłu istoty do umysłu grupowego lub planetarnego, do przewodników, do wyższej jaźni, do umysłu archetypowego, do umysłu kosmicznego lub inteligentnej nieskończoności. Z każdym jest nawiązywany kontakt przez ducha służącego jako prom, zgodnie ze zharmonizowaną konfiguracją elektromagnetyczną umysłu poszukującego i poszukiwaną informacją.

Czy możesz skomentować dokładność tych obserwacji i poprawić ewentualne błędy lub uzupełnić pominięcia?

RA Jestem Ra. Istota wykorzystywała przekazaną energię przez większość tej sesji ze względu na jej wyczerpany poziom fizyczny. Zaczniemy od tej dość złożonej odpowiedzi, która jest interesująca, ale nie spodziewaj się jej końca. Te części, na które nie odpowiadamy, prosimy o ponowne zapytanie nas podczas pracy w przyszłości.

67.29 **PYTAJĄCY** Być może kolejną sesję lepiej byłoby rozpocząć od odpowiedzi na to pytanie. Czy byłoby to właściwe, czy też energia jest już ustalona?

RA Jestem Ra. Energia jest, jak zawsze, przydzielona. Wybór, jak zawsze, należy do was.

67.30 **PYTAJĄCY** W takim przypadku kontynuuj.

RA Jestem Ra. Być może pierwszą kwestią, którą zajmiemy się, jest pojęcie ducha używanego jako prom między korzeniami a pniem umysłu. Jest to nieporozumienie i pozwolimy pytającemu na dalsze rozważenie funkcji ducha, ponieważ pracując z umysłem pracujemy w ramach jednego kompleksu i nie próbowaliśmy jeszcze przeniknąć inteligentnej nieskończoności.

Jest dobrze powiedziane, że archetypy są częściami Jednego Nieskończonego Stwórcy lub aspektami jego oblicza. Jednak znacznie lepiej jest zdać sobie sprawę, że archetypy, chociaż stałe w kompleksie oferowanych energii generujących, nie dają takiej samej wydajności tych kompleksów każdemu z poszukiwaczy. Każdy poszukiwacz doświadczy każdego archetypu w cechach kompleksu archetypu, które są dla niego najważniejsze.

Przykładem może być spostrzeżenie pytającego, że Głupiec jest opisany w taki a taki sposób. Jednym z wielkich aspektów tego archetypu jest aspekt wiary, pójdzie w daną przestrzeń bez względu na to co ma nadejść. Jest to oczywiście głupie, ale jest częścią cech charakterystycznych duchowego neofity. Fakt, że ten aspekt nie został zauważony może być do

przemyślenia przez pytającego.

W tym czasie ponownie zwrócimy się o ponowne zadanie pytania przy następnej pracy a w tym czasie zaprzestaniemy korzystania z tego instrumentu. Czy przed opuszczeniem możemy zapytać, czy są jakieś krótkie pytania?²

67.31 **PYTAJĄCY** Tylko czy jest coś, co możemy zrobić, by instrument czuł się bardziej komfortowo lub by poprawić kontakt?

RA Jestem Ra. Kontynuujcie, moi przyjaciele, w sile harmonii, miłości i światła. Wszystko jest dobrze. Wyrównania są cenione za ich staranne umieszczenie.

Jestem Ra. Zostawiam was teraz, moi przyjaciele, w chwale miłości i świetle Nieskończonego Stwórcy. Idźcie więc naprzód, radując się mocą i pokojem Jednego Nieskończonego Stwórcy. Adonai.

² Aby przeczytać obszerne studium archetypów przedstawionych przez Ra, zobacz „Seria zasobów”.

SESJA 68.

18 SIERPANIA 1981

68.0 **RA** Jestem Ra. Pozdrawiam was w miłości i w świetle Jednego Nieskończonego Stwórcy. Komunikujemy się teraz.

68.1 **PYTAJĄCY** Czy mógłbyś najpierw podać mi stan instrumentu?

RA Jestem Ra. Energia fizyczna tego instrumentu została całkowicie wyczerpana. Pozostała część jest taka, jak podano wcześniej.

68.2 **PYTAJĄCY** Czy po całkowitym wyczerpaniu energii fizycznej powinienem kontynuować sesję? Nie jestem pewien, co to dokładnie oznacza.

RA Jestem Ra. Mamy do dyspozycji energię przekazaną, co jest zasługą dwojga z tej grupy, dzięki czemu możemy kontynuować. Gdyby nie ta przekazana energia, instrument, którego wola jest silna, wyczerpałby swoje siły życiowe, chcąc skorzystać z dostępnych zasobów.

Tak więc, jeśli nie ma transferu energii i jeśli instrument wydaje się wyczerpany w takim stopniu, w jakim jest teraz, dobrze jest powstrzymać się od używania instrumentu. Jeśli jest przekazywana energia, służba ta może być przyjęta bez szkody dla zniekształcenia normalnej energii życiowej.

Możemy zauważyć, że energia fizyczna została wyczerpana, nie z powodu zniekształcenia w kierunku bólu, chociaż jest ono duże w tej przestrzeni/czasie, ale przede wszystkim z powodu kumulacji skutków ciągłego doświadczania tego zniekształcenia.

68.3 **PYTAJĄCY** Czy poleciłbyś dłuższy okres odpoczynku między końcem tej sesji a następną sesją? Czy to pomogłoby instrumentowi?

RA Jestem Ra. Możemy zasugerować, jak zawsze, aby grupa wsparcia uważnie obserwowała instrument i podjęła decyzję na podstawie obserwacji. Nie leży w naszej gestii, aby konkretnie zalecać przyszłą decyzję. Zwracamy uwagę, że nasza poprzednia rekomendacja osobie pracującej z naprzemiennymi okresami dobowymi nie uwzględniała kruchości instrumentu, dlatego prosimy o wybaczenie za tę sugestię.

W tym węźle nasze zniekształcenie skłania się ku elastycznemu planowaniu działań w oparciu o, jak powiedzieliśmy, decyzje grupy

wsparcia dotyczące instrumentu. Jeszcze raz chcielibyśmy zauważyć, że istnieje cienka granica między dbaniem o instrument w celu dalszego użytkowania, który uważamy za akceptowalny, a właściwym zrozumieniem, jeśli wybaczycie to błędne określenie, potrzeby całej grupy do pracy w służbie.

Tak więc, jeśli stan instrumentu jest naprawdę marginalny, z całą pewnością pozwól, aby między pracami nastąpił większy odpoczynek. Jeśli jednak istnieje chęć do pracy, a instrument w ogóle jest w stanie, według waszej troskliwej opinii, jest to, powiedzmy, dobrze wykonane działanie dla tej grupy. Nie możemy być bardziej precyzyjni, bo ten kontakt jest funkcją waszej wolnej woli.

- 68.4 **PYTAJĄCY** Głównym powodem, dla którego uważaliśmy, że dzisiejsza sesja jest ważna, jest to, że mogę nie być w pobliżu przez jakiś czas, i miałem pilne pytanie, co się stało w niedzielną noc, kiedy najwyraźniej instrument wpadał w stan transu, podczas jednego z normalnych spotkań,¹ i chciałbym Cię o to zapytać. Czy możesz podać mi informacje o tym, co się stało?

RA Jestem Ra. Możemy.

- 68.5 **PYTAJĄCY** Czy możesz mi powiedzieć, co się stało w tym przypadku?

RA Jestem Ra. Poinstruowaliśmy ten instrument, aby powstrzymał się od wzywania nas, chyba że znajduje się w tym zestawie określonych okoliczności. W tym przypadku, gdy mówisz o tym instrumencie, zadano pytanie, które dotyczyło tego, co nazywasz *Materiałem Ra*. Ten instrument zapewniał głos naszym braciom i siostram gęstości mądrości znanym wam jako Latwii.

Ten instrument pomyślał sobie: „Nie znam tej odpowiedzi. Żałuję, że nie czaneluję Ra.” Ci od Latwii znaleźli się w sytuacji, gdy zbliżyła się do nich istota Oriona, która stara się służyć na swój sposób. Instrument zaczął przygotowywać się do kontaktu z Ra. Latwii wiedzieli, że jeśli to się zakończy, istota Oriona będzie miała okazję, której Latwii chcieli uniknąć.

Po pierwsze, na szczęście dla tego instrumentu, że Latwii ma piątą gęstość i jest w stanie poradzić sobie z tym szczególnym kompleksem

¹ Odnosi się to do czanelingu z 16 sierpnia 1981 r.

wibracyjnym, który manifestowała istota Oriona; a po drugie, że w tamtym czasie w grupie wsparcia byli tacy, którzy wysłali ogromne wsparcie dla instrumentu w tym punkcie.

Tak więc to, co się wydarzyło, było tym, że Latwii nigdy nie wypuściło tego instrumentu, chociaż było to niebezpiecznie bliskie naruszenia Drogi Pomieszania. Nadal utrzymywali połączenie z kompleksem umysłu/ciała/ducha instrumentu i generowali informacje za jego pośrednictwem, nawet gdy instrument zaczął wysuwać się ze swojego fizycznego pojazdu.

Akt ciągłej komunikacji spowodował, że istota nie była w stanie pochwycić kompleksu umysłu/ciała/ducha instrumentu, a po niewielkiej mierze waszej przestrzeni/czasu Latwii odzyskali całkowicie już teraz połączony instrument i zapewnili ciągłą komunikację, aby ją ustabilizować podczas powrotu do integracji.

68.6 **PYTAJĄCY** Czy mógłbyś mi powiedzieć, jaki był plan negatywnie zorientowanej istoty piątej gęstości i jak by go dokonała i jakie byłyby wyniki, gdyby to zadziało?

RA Jestem Ra. Plan, który jest w toku, polegał na wzięciu kompleksu umysłu/ciała/ducha, gdy był on oddzielony od jego powłoki kompleksu fizycznego żółtego ciała, a następnie umieszczenie kompleksu umysłu/ciała/ducha w negatywnej części waszego czasu/przestrzeni. Powłoka stałaby się wtedy powłoką nieświadomej istoty i mogłaby, powiedzmy, zostać wykorzystana, aby spowodować uszkodzenie, które zakończy się śpiączką, a następnie czymś, co nazywacie śmiercią ciała.

W tym momencie wyższa jaźń instrumentu miałaby do wyboru pozostawienie kompleksu umysłu/ciała/ducha w negatywnej prze - poprawiamy - czasie/przestrzeni lub pozwolenie na inkarnację w przestrzeni/czasie o równoważnej wibracji i zniekształceniach biegunowości. W ten sposób ta istota stałaby się istotą o negatywnej polaryzacji bez korzyści wynikającej z rodzimej negatywnej polaryzacji. W tych okolicznościach znalazłaby długą drogę do Stwórcy, chociaż ta ścieżka nieuchronnie zakończyłaby się dobrze.

68.7 **PYTAJĄCY** W takim razie mówisz, że jeśli ta negatywna istota o piątej gęstości odniesie sukces w swoich próbach przeniesienia kompleksu umysłu/ciała/ducha, kiedy ten kompleks jest w tym, co nazywamy stanem transu, do negatywnie spolaryzowanego czasu/przestrzeni, to wyższe ja nie

ma innego wyboru, jak tylko pozwolić na inkarnację w negatywnie spolaryzowanej przestrzeni/czasie? Czy to jest poprawne?

RA Jestem Ra. To jest niepoprawne. Wyższe ja mogłoby pozwolić kompleksowi umysłu/ciała/ducha pozostać w czasie/przestrzeni. Jest jednak mało prawdopodobne, aby wyższe ja robiłoby to w nieskończoność ze względu na swoje zniekształcenie w przekonaniu, że funkcją kompleksu umysłu/ciała/ducha jest doświadczanie i uczenie się od innych jaźni, a tym samym doświadczanie Stwórcy. Silnie spolaryzowany pozytywny kompleks umysłu/ciała/ducha otoczony negatywnymi częściami przestrzeni/czasu² będzie doświadczał tylko ciemności, ponieważ podobnie jak magnes, nie ma, powiedzmy, podobieństwa. W ten sposób bariera jest tworzona automatycznie.

68.8 **PYTAJĄCY** Daj mi pewność, że cię rozumiem. Czy tej ciemności doświadcza się w negatywnej przestrzeni/czasie, czy w negatywnym czasie/przestrzeni?

RA Jestem Ra. Negatywnym czasie/przestrzeni.

68.9 **PYTAJĄCY** Wcielenie się w negatywną przestrzeń/czas, zatem w takim stanie spowodowałyby inkarnację, do jakiego poziomu gęstości, weźmy jako przykład instrument?

RA Jestem Ra. Odpowiedź na to pytanie narusza Pierwsze Zniekształcenie.

68.10 **PYTAJĄCY** OK, nie bierzmy więc tego instrumentu jako przykładu. Powiedzmy, że zrobiono to wędrowcowi z szóstej gęstości. Jeśli ta odpowiedź narusza pierwsze zniekształcenie, nie odpowiadaj. Ale powiedzmy, że wędrowcowi szóstej gęstości przydarzyło się to i wszedł w negatywny czas/przestrzeń. Czy byłby to negatywny czas/przestrzeń szóstej gęstości i czy inkarnowałby się w negatywnej przestrzeni/czasie szóstej gęstości?

RA Jestem Ra. Twoje założenie jest poprawne. Siła polaryzacji byłaby dopasowana tak dalece, jak to możliwe. W przypadku niektórych wędrowców o pozytywnej szóstej gęstości przybliżenie nie byłoby całkowite ze względu na niedostatek negatywnych pól energetycznych

² Kolejne pytanie Dona i odpowiedź Ra na nie (68.8) wydają się wskazywać, że Ra miał tu na myśli czas/przestrzeń.

szóstej gęstości o równoważnej sile.

- 68.11 **PYTAJĄCY** Czy powodem tego jest fakt, że kompleks umysłu/ciała/ducha wędrowca wydobyty w sposób, który nazywamy stanem transu, pozostawiając fizyczną trzecią gęstość, w tym stanie wędrowiec nie ma pełnej zdolności lub zdolności do magicznej obrony? Czy to jest poprawne?

RA Jestem Ra. W przypadku tego instrumentu jest to poprawne. Jest to również poprawne w przypadku zastosowania, prawie bez wyjątku, do tych instrumentów pracujących w transie, które nie przeszły świadomie magicznego treningu w czasie/przestrzeni w, powiedzmy, obecnym wcieleniu. Istoty waszej gęstości zdolne do magicznej obrony w tej sytuacji są niezwykle rzadkie.

- 68.12 **PYTAJĄCY** Wydaje mi się, że skoro nie wyobrażam sobie niczego... powiedziałbym, niczego gorszego niż ten konkretny rezultat, poza możliwym całkowitym rozpadem kompleksu umysłu/ciała/ducha z powodu bomby atomowej, że byłoby bardzo wskazane, aby poszukać magicznego treningu i obrony w tej sytuacji. Czy Ra mógłby i czy Ra uczyłby tego typu magicznej obrony?

RA Jestem Ra. Ta prośba leży poza Pierwszym Zniekształceniem. Istota poszukująca magicznych zdolności musi to zrobić w określony sposób. Możemy wydawać instrukcje o charakterze ogólnym. To już zrobiliśmy. Instrument rozpoczął proces równoważenia jaźni. To jest długotrwały proces.

Wzięcie istoty, zanim będzie gotowa i zaoferowanie jej berła magicznej mocy, jest naruszeniem w sposób nie zrównoważony. Możemy zasugerować z pewną dozą surowości, że instrument nigdy nie wzywa Ra w żaden sposób, gdy nie jest chroniony przez konfigurację, która jest w tym momencie obecna.

- 68.13 **PYTAJĄCY** Mówiliśmy niemal dokładnie o fragmencie książki *Esmereldy Sweetwater*, którą pisaliśmy w związku z zagubieniem przez Trostricka kompleksu umysłu/ciała/ducha dziewczyny z kosmosu. Jakie znaczenie dla naszego życia ma ta praca, którą wykonaliśmy? Od jakiegoś czasu było dla mnie niejasne, jak to się zająbia. Możesz mi to powiedzieć?

RA Jestem Ra. Skanujemy każdego i stwierdzamy, że możemy mówić.

68.14 **PYTAJĄCY** Czy mógłbyś to zrobić teraz?

RA Jestem Ra. Potwierdzamy następujące rzeczy, które są już, powiedzmy, przypuszczalne lub hipotetyczne.

Kiedy między dwoma członkami tej grupy podjęto zobowiązanie do pracy nad ulepszeniem sfery planetarnej, to zobowiązanie aktywowało wir możliwości/prawdopodobieństwa o pewnej sile. Doświadczenie generowania tego tomu było niezwykle, ponieważ wizualizowano go tak, jakby ktoś oglądał ruchomy obraz.

Czas stał się dostępny w swojej formie chwili obecnej. Scenariusz książki szedł gładko aż do zakończenia wolumenu. Nie można było zakończyć tomu, a zakończenie nie było wizualizowane, ponieważ [było] całym materiałem, ale [zamiast tego] zostało napisane.

Wynika to z działania wolnej woli w całym stworzeniu. Tom zawiera jednak widok znaczących wydarzeń, zarówno symbolicznie, jak i konkretnie, które widzieliście pod wpływem magnetycznego przyciągania, które zostało uwolnione, gdy podjęto zobowiązanie i pełną pamięć o poświęceniu tej, którą możecie nazwać, przywróconą misją.³

68.15 **PYTAJĄCY** Mamy sytuację, w której martwię się, mając do czynienia ze zrozumieniem, powiem (słabe słowo), całkowicie... Ta aktywność występuje z powodu polaryzacji... Myślę, że ważne jest dla mnie zbadanie technik, jeśli znajdują się one w obrębie Pierwszego Zniekształcenia, negatywnej istoty piątej gęstości, która pragnie wyprzeć kompleksy umysłu/ciała/ducha tej grupy. Czy jestem w ramach Pierwszego Zniekształcenia, prosząc cię o opisanie, jak ta istota podchodzi do tego działania?

RA Jestem Ra. Jesteś.

68.16 **PYTAJĄCY** A zatem, jak istota piątej gęstości radzi sobie z tym działaniem od samego początku, kiedy jest zaalarmowana faktem, że istniejemy. Jak to się dzieje? Czy możesz prześledzić kroki, w które się angażuje? Proszę.

RA Jestem Ra. Istota staje się świadoma mocy. Ta moc ma zdolność energetyzowania tych, którzy mogą być możliwi do zbioru. Ta istota

³ Aby przeczytać bardziej dogłębną relację o tym, w jaki sposób książka Dona i Carli była prorocza, zobacz „Seria zasobów”.

pragnie wyłączyć to źródło mocy. Wysła swoje legiony. Pokusy są oferowane. Są ignorowane lub odrzucane. Źródło mocy trwa i w rzeczywistości poprawia swoje wewnętrzne połączenia harmonii i miłości dla służby.

Istota stwierdza, że musi sama podjąć próbę unieszkodliwienia. Za pomocą projekcji wchodzi w pobliże tego źródła mocy. Ocenia sytuację. Jest związana Pierwszym Zniekształceniem, ale może wykorzystać każde zniekształcenie wolnej woli. Przedinkarnacyjne, wynikające z wolnej woli, zniekształcenia instrumentu w odniesieniu do fizycznego pojazdu wydają się najbardziej obiecującym celem. Każde zniekształcenie odwracające od służby innym jest również właściwe.

Kiedy instrument opuszcza swój fizyczny pojazd, robi to dobrowolnie. Zatem niewłaściwe umieszczenie kompleksu umysłu/ciała/ducha instrumentu nie byłoby naruszeniem jego wolnej woli, gdyby podążał on dobrowolnie za istotą. To jest ten proces.

Jesteśmy świadomi waszego naglącego pragnienia, aby wiedzieć, jak stać się jako grupa, odpornym na wszelkie wpływy, takie jak ten. Procesy, których szukasz, są kwestią waszego wolnego wyboru. Znasz zasady pracy magicznej. Nie możemy mówić, aby doradzić, ale możemy jedynie zasugerować, jak już wcześniej mówiliśmy, że byłoby właściwe, aby ta grupa z oczywistych powodów wkroczyła na taką drogę jako grupa, a nie indywidualnie.

68.17 PYTAJĄCY Interesuje mnie, w jaki sposób Pierwsze Zniekształcenie odnosi się do negatywnie spolaryzowanej istoty, która nieprawidłowo umieszcza kompleks umysłu/ciała/ducha. Dlaczego negatywnie spolaryzowana istota podąża do miejsca negatywnego czasu/przestrzeni? Dlaczego jedno z nas miałyby dobrowolnie podążać za istotą?

RA Jestem Ra. Pozytywna polaryzacja widzi miłość we wszystkim. Negatywna biegunowość jest sprytna.

68.18 PYTAJĄCY W takim razie zakładam, że gdyby negatywna biegunowość użyła innego podejścia, które nie wykorzystywałoby wolnej woli drugiej jaźni, straciłaby magiczną polaryzację i moc. Zgadza się, prawda?

RA Jestem Ra. Zgadza się.

Przekazana energia maleje. Chcemy zakończyć. Czy są jakieś krótkie pytania, zanim opuścimy ten instrument?

68.19 **PYTAJĄCY** Tylko czy jest coś, co możemy zrobić, by instrument czuł się bardziej komfortowo lub by poprawić kontakt?

RA Jestem Ra. Jesteście sumienni. Zdajemy sobie sprawę, że potrzebujecie tych zapytań. Wszystko w porządku, przyjaciele.

Dziękujemy i pozostawiamy Was w miłości i świetle Jednego Nieskończonego Stwórcy. Dlatego idźcie naprzód, radując się mocą i pokojem Jednego Nieskończonego Stwórcy. Adonai.

SESJA 69.

29 SIERPNIA 1981

69.0 **RA** Jestem Ra. Pozdrawiam was w miłości i w świetle Jednego Nieskończonego Stwórcy.

Zanim przejdziemy dalej, czy możemy złożyć małą prośbę dla przyszłych prac. Podczas tej konkretnej pracy występuje niewielka ingerencja w kontakt ze względu na włosy instrumentu. Możemy zasugerować czesanie tego materiału podobnego do anteny w bardziej uporządkowaną konfigurację przed rozpoczęciem pracy.

Komunikujemy się teraz.

69.1 **PYTAJĄCY** Czy mógłbyś najpierw podać mi stan instrumentu?

RA Jestem Ra. Jest tak jak wcześniej stwierdzono.

69.2 **PYTAJĄCY** Czy masz na myśli, że energia fizyczna jest całkowicie wyczerpana?

RA Jestem Ra. To prawda, chociaż mamy energię fizyczną przekazaną i dostępną dla tej pracy.

69.3 **PYTAJĄCY** Dziękuję. Pytanie, którego nie miałem okazji zadać podczas poprzedniej sesji, które będą zmuszony kontynuować w tym czasie: czy stan transu jest jedynym warunkiem, podczas którego pozytywna istota umysłu/ciała/ducha może zostać zwabiona przez negatywnego adepta do negatywnej konfiguracji czasu/przestrzeni?

RA Jestem Ra. To jest źle postrzegana koncepcja. Kompleks umysłu/ciała/ducha, który swobodnie opuszcza kompleks fizyczny trzeciej gęstości, jest bezbronny, gdy nie ma odpowiedniej ochrony. Możesz uważnie dostrzec, że bardzo nieliczne istoty, które zdecydowały się opuścić swoje fizyczne kompleksy, wykonują pracę o takim charakterze, aby przyciągnąć spolaryzowaną uwagę istot zorientowanych negatywnie. Zagrożeniem dla większości w stanie transu, jak nazywasz opuszczony fizyczny kompleks, jest dotknięcie kompleksu fizycznego w taki sposób, aby przyciągnąć z powrotem do niego kompleks umysłu/ciała/ducha lub uszkodzić środki, za pomocą których to, co nazywacie ektoplazmą jest przywoływane.

Ten instrument jest anomalią, ponieważ dobrze jest, podczas gdy jest on w stanie transu, aby nie dotykać go ani nie rzucać na niego sztucznego światła. Jednakże aktywność ektoplazmatyczna jest zinternalizowana. Główną trudnością, jak jesteś świadomy, jest wówczas omawiane wcześniej negatywne usunięcie istoty na podstawie jej wolnej woli.

To, że może się to zdarzyć tylko w stanie transu, nie jest do końca pewne, ale jest wysoce prawdopodobne, że w innym doświadczeniu przebywania poza ciałem, takim jak śmierć, badana tutaj istota, jak większość istot pozytywnie spolaryzowanych, mają dużą ochronę towarzyszy, przewodników i części jaźni, które byłyby świadome transferu, który nazywacie śmiercią fizyczną.

69.4 **PYTAJĄCY** W takim razie mówisz, że, nazwę ich opiekuńczy przyjaciele, byłiby dostępni w każdych warunkach z wyjątkiem tego, co nazywamy stanem transu, który wydaje się być anomalistyczny w stosunku do innych. Czy to jest poprawne?

RA Jestem Ra. Zgadza się.

69.5 **PYTAJĄCY** Dlaczego ten stan transu, jak go nazywamy, jest inny? Dlaczego w tym konkretnym stanie nie ma istot ochronnych?

RA Jestem Ra. Wyjątkowość tej sytuacji nie polega na braku przyjaciół, ponieważ, jak wszystkie istoty, ma swoich przewodników lub anielską obecność, a ze względu na polaryzację także nauczycieli i przyjaciół. Unikalną cechą działań, które rozpoczął kompleks pamięci społecznej Ra i wasza grupa, to intencja służenia innym z najwyższą próbą graniczącą z nieskazitelnością, którą my jako towarzysze możemy osiągnąć.

Zaalarmowało to znacznie bardziej zdeterminowanego przyjaciela o negatywnej biegunowości, który jest zainteresowany usunięciem tej szczególnej okazji.

Możemy powtórzyć jeszcze raz dwie uwagi: Po pierwsze długo szukaliśmy odpowiedniego kanału lub instrumentu i odpowiedniej grupy wsparcia. Jeśli ta okazja się skończy, będziemy wdzięczni za to, co zostało zrobione, ale wir możliwości/prawdopodobieństwa wskazujący na wystąpienie tej konfiguracji jest niewielki. Po drugie, dziękujemy wam, ponieważ wiemy, co poświęćcie, aby zrobić to, co jako grupa chcecie zrobić.

Nie wyczerpiemy tego instrumentu, na tyle na ile będziemy w stanie.

Próbowaliśmy mówić o tym, jak instrument może się wyczerpać z powodu zbyt wielkiego poświęcenia się pracy. Wszystkie te rzeczy i wszystko, co powiedzieliśmy, zostało wysłuchane. Jesteśmy wdzięczni. W obecnej sytuacji składamy podziękowania istotom, które nazywają siebie Latwii.

- 69.6 **PYTAJĄCY** Czy rozumiem zatem, że śmierć, czy to w sposób naturalny, czy przypadkowa śmierć, czy samobójstwo - wszystkie zgony tego typu stworzyłyby ten sam stan pośmiertny, który pozwalałby jakiejś istocie na ochronę jej przez przyjaciół? Czy to jest poprawne?

RA Jestem Ra. Zakładamy, że zamierzasz zapytać, czy w doświadczeniu śmierci, bez względu na przyczynę, negatywni przyjaciele nie są w stanie usunąć istoty. Jest to w dużej mierze słuszne, ponieważ istota bez przywiązania do fizycznego kompleksu w przestrzeni/czasie jest o wiele bardziej świadoma i pozbawiona łatwości, która jest poniekąd cechą charakterystyczną tych, którzy kochają całym sercem.

Jednakże śmierć, gdyby była naturalna, byłaby niewątpliwie bardziej harmonijna; śmierć przez morderstwo dezorientuje a istota potrzebuje trochę czasu/przestrzeni, żeby się odnaleźć, że tak powiem; śmierć przez samobójstwo powoduje konieczność wielu prac uzdrawiających i, powiedzmy, poświęcenie się trzeciej gęstości dla nowej sposobności uczenia się lekcji wytyczonych przez wyższą jaźń.

- 69.7 **PYTAJĄCY** Czy dotyczy to również nieprzytomnych stanów spowodowanych wypadkiem, znieczuleniem medycznym lub lekami?

RA Jestem Ra. Biorąc pod uwagę, że istota nie próbuje służyć w ten szczególny sposób, który ma miejsce teraz, istoty o negatywnej orientacji nie uznałyby za możliwe usunięcie umysłu/ciała/ducha. Unikającą cechą, jak powiedzieliśmy, która jest, powiedzmy, niebezpieczna, jest chęć kompleksu umysłu/ciała/ducha do wyjścia z kompleksu fizycznego trzeciej gęstości w celu służenia innym. W każdej innej sytuacji ta okoliczność nie miałaby miejsca.

- 69.8 **PYTAJĄCY** Czy byłaby to funkcja równoważenia działania w ramach Pierwszego Zniekształcenia?

RA Jestem Ra. Twoje zapytanie jest nieco nieprzejrzyste. Proszę powtórzyć dla dokładności.

69.9 **PYTAJĄCY** Tylko zgadywałem, że skoro kompleks umysłu/ciała/ducha jest kierowany z ciała trzeciej gęstości do szczególnego obowiązku służby innym, że to następnie stworzyłoby sytuację przede wszystkim w odniesieniu do Pierwszego Zniekształcenia, gdzie możliwość zrównoważenia tej służby przez służbę negatywną byłaby dostępna i dlatego, powiedzmy, magicznie możliwa dla wtargnięcia innej polaryzacji. Czy to myślenie jest w ogóle poprawne?

RA Jestem Ra. Nie. Wolna wola instrumentu jest w istocie niezbędną częścią możliwości, jaką stworzyła grupa Orion. Jednak ta wolna wola i Pierwsze Zniekształcenie dotyczą tylko instrumentu. Cała nadzieja grupy Orion polega na naruszeniu wolnej woli bez utraty polaryzacji. Tak więc ta grupa, jeśli jest reprezentowana przez mądrą istotę, stara się być sprytna.

69.10 **PYTAJĄCY** Zatem, czy wędrowiec kiedykolwiek został tak zaatakowany przez, że tak powiem, negatywnego adepta lub kogokolwiek, a następnie umieszczony w negatywnym czasie/przestrzeni?

RA Jestem Ra. Zgadza się.

69.11 **PYTAJĄCY** Czy możesz mi opowiedzieć o sytuacji, w której znajduje się wędrowiec i dlaczego droga powrotna nie może być prostym powrotem do tej samej wartości pozytywnego czasu/przestrzeni?

RA Jestem Ra. Droga powrotna dotyczy, po pierwsze, niechęci wyższej jaźni do wejścia w negatywną przestrzeń/czas. Może to być znaczna część długości tej ścieżki.

Po drugie, kiedy pozytywnie zorientowana istota inkarnuje się w całkowicie negatywnym środowisku, musi nauczyć się/nauczać lekcji o miłości do siebie, stając się tym samym jednością z innymi jaźniami.

Kiedy to zostanie osiągnięte, istota może następnie zdecydować się uwolnić różnicę potencjałów i zmienić polaryzację.

Jednak proces uczenia się skumulowanych lekcji miłości do siebie może być dość długi. Również istota, ucząc się tych lekcji, może stracić wiele pozytywnej orientacji w trakcie procesu, a wybór odwrócenia biegunów może zostać opóźniony aż do połowy szóstej gęstości. Wszystko to jest, wg waszego sposobu pomiaru, czasochłonne, chociaż efekt końcowy jest dobry.

69.12 **PYTAJĄCY** Czy można mi z grubsza powiedzieć, ilu wędrowców, którzy przybyli na tę planetę w tym wielkim cyklu, doświadczyło tego przemieszczenia w negatywny czas/przestrzeń? Zastanawiam się tylko, czy było ich wielu.

RA Jestem Ra. Możemy odnotować liczbę takich zdarzeń. Było tylko jedno. Nie możemy, ze względu na Prawo Pomieszczenia, rozmawiać o istocie.

69.13 **PYTAJĄCY** Powiedziałaś, że wyższe ja niechętnie wchodzi w negatywną przestrzeń/czas. Czy to jest poprawne?

RA Jestem Ra. Proces inkarnacji polega na inkarnacji z czasu/przestrzeni do przestrzeni/czasu. Zgadza się.

69.14 **PYTAJĄCY** Zatem pozytywnie spolaryzowana istota (dokonam stwierdzenia i zobaczę, czy mam rację), kiedy po raz pierwszy została przeniesiona w czas/przestrzeń o negatywnej polaryzacji, doświadcza jedynie ciemności. Następnie, podczas wcielania się w negatywną przestrzeń/czas przez wyższą jaźń, doświadcza negatywnego środowiska przestrzeni/czasu z negatywnie spolaryzowanymi innymi jaźniami. Czy to jest poprawne?

RA Jestem Ra. Zgadza się.

69.15 **PYTAJĄCY** Wydawałoby mi się, że byłaby to niezwykle trudna sytuacja dla istoty pozytywnie spolaryzowanej, a proces uczenia się byłby niezwykle traumatyczny. Czy to jest poprawne?

RA Jestem Ra. Powiedzmy, że pozytywnie spolaryzowana jednostka jest miernym uczniem miłości do siebie i dlatego spędza znacznie więcej czasu, jeśli wolisz, niż osoby rodzime dla tego wzorca wibracji.

69.16 **PYTAJĄCY** Czy nie ma procesu ani sposobu, w jaki istota, raz przemieszczona... Zakładam, że to przemieszczenie musi być w jakiś sposób funkcją jej wolnej woli. Czy to jest poprawne?

RA Jestem Ra. To jest absolutnie poprawne.

69.17 **PYTAJĄCY** A zatem jest to kwestia, która jest dla mnie całkiem zagmatwana.

Ruch w negatywnie spolaryzowany czas/przestrzeń jest funkcją wolnej woli pozytywnie spolaryzowanej istoty. Jednakże jest to również funkcja jej braku zrozumienia tego, co robi. Jestem pewien, że gdyby istota miała

pełne zrozumienie tego, co robi, to by tego nie zrobiła. Jest to funkcja jej negatywnie spolaryzowanej innej jaźni, tworzącej sytuację, przez którą jest, że tak powiem, zwabiona do tej konfiguracji.

Jaka jest zasada w odniesieniu do Pierwszego Zniekształcenia, która pozwala na to, aby to się wydarzyło, skoro mamy dwie porcje Stwórcy, obie o równej wartości lub potencjale, że tak powiem, ale przeciwnie spolaryzowane, i mamy taką sytuację. Czy możesz mi przedstawić filozoficzną zasadę stojącą za tym konkretnym aktem?

RA Jestem Ra. W tym względzie są dwa ważne punkty. Po pierwsze, możemy zauważyć sytuację, w której istota otrzymuje mapę drogową, która jest słabo oznaczona i w rzeczywistości jest całkiem niepoprawna. Istota wyrusza do miejsca przeznaczenia. Pragnie tylko dotrzeć do celu, ale zdezorientowana przez wadliwy autorytet i nie znając terytorium, przez które przejeżdża, gubi się beznadziejnie.

Wolna wola nie oznacza, że nie będzie okoliczności, w których obliczenia będą błędne. Tak jest we wszystkich aspektach doświadczenia życiowego. Chociaż nie ma błędów, są niespodzianki.

Po drugie, to, co wy i my robimy w takich działaniach, niesie ze sobą magiczny ładunek, jeśli użyłbyś tak bardzo źle rozumianego terminu. Być może możemy powiedzieć, moc metafizyczna. Ci, którzy wykonują pracę mocy, są dostępni do komunikacji w obie strony z istotami o mniej więcej podobnej mocy.

Całe szczęście, że istota Oriona nie posiada rodzimej mocy tej grupy. Jest jednak dość zdyscyplinowana, podczas gdy tej grupie brakuje finezji odpowiadającej jej sile. Każdy pracuje w świadomości, ale grupa nie rozpoczęła pracy jako grupa. Praca indywidualna jest pomocna, gdyż grupa wzajemnie się wspomaga.

[Między końcem tej odpowiedzi a początkiem następnego pytania jest 48-sekundowa przerwa.]

- 69.18 **PYTAJĄCY** Ten instrument wykonuje służbę w niedzielne noce czanelując innych członków Konfederacji. Jesteśmy niechętni kontynuowaniu tego ze względu na możliwość jej wpadnięcia w trans i zaoferowania usług negatywnie spolaryzowanemu adeptowi. Czy są jakieś zabezpieczenia, aby stworzyć sytuację, w której nie będzie mogła wejść w trans, poza chronionym miejscem pracy, takim jak to?

RA Jestem Ra. Są trzy. Po pierwsze, instrument musi poprawić zdyscyplinowane podświadome tabu przeciwko zapraszaniu Ra. Wymagałoby to codziennej świadomej i poważnej myśli. Drugim zabezpieczeniem na teraz jest powstrzymanie się od otwarcia instrumentu na pytania i odpowiedzi. Trzecim jest dość zwyczajnie wyglądającym, ale wystarczającym, aby utrzymać instrument w jego fizycznym kompleksie. Ręka może być trzymana.

69.19 **PYTAJĄCY** Więc mówisz, że po prostu trzymając instrument za rękę podczas sesji czanelingowych, że to zapobiegnie transowi?

RA Jestem Ra. To zapobiegłoby tym poziomom medytacji, które z konieczności poprzedzają trans. Również w przypadku, choć wydaje się to mało prawdopodobne, gdyby istota stała się zdolna do opuszczenia kompleksu fizycznego, naruszenie aury i nacisk dotykowy spowodowałyby, że kompleks umysłu/ciała/ducha powstrzymałby się od opuszczenia [ciała].

69.20 **PYTAJĄCY** Ciągłe przywołujemy kwestie z książki *Esmerelda Sweetwater*, szczególnie jedną, która jest w książce. Zastanawiałem się, próbując odzyskać kompleks umysłu/ciała/ducha kosmicznej dziewczyny z tego, co musiało być negatywnym czasem/przestrzenią, po tym jak umieścił go tam mag Trostrick: czy scenariusz działań Trostricka z kosmiczną dziewczyną – a w magicznym rytuale *Esmerelda Sweetwater*, który zaprojektowała, aby pomóc odzyskać kompleks umysłu/ciała/ducha kosmicznej dziewczyny – czy obie te techniki były w przybliżeniu rozsądne? A może były jakieś błędy w projektowaniu tych magicznych technik?

RA Jestem Ra. Nie było błędów. Przypominamy tylko, że ta konkretna postać, którą sobie wyobraziłeś, była doświadczonym adeptem.

69.21 **PYTAJĄCY** Masz na myśli postać Trostricka?

RA Jestem Ra. To jest niepoprawne. Odnosiliśmy się do *Esmereldy*, jak nazwano tę wymyśloną istotę.

Możemy zauważyć, że długa praktyka w sztuce, którą każdy tutaj wyczuwa, byłaby pomocna. Nie możemy mówić o metodologii, bo naruszenie byłoby bardzo duże. Niemniej jednak mówienie o wysiłkach grupowych jest, gdy przyglądamy się każdemu, jedynie potwierdzeniem tego, co jest znane. Dlatego możemy to zrobić.

Mamy energię na jedno dość krótkie zapytanie.

69.22 **PYTAJĄCY** Istnieje wiele technik i sposobów uprawiania tzw. sztuk białomagicznych. Czy rytuały zaprojektowane przez konkretną grupę na własny użytek są równie dobre, a może nawet lepsze niż te, które były praktykowane przez takie grupy jak Zakon Złotego Brzasku oraz inne grupy magiczne?

RA Jestem Ra. Chociaż nie jesteśmy w stanie wypowiedzieć się precyzyjnie na ten temat, możemy zauważyć pewną satysfakcję, że pytający przeniknął część istoty potężnego systemu służby i dyscypliny.

Jestem Ra. Jeszcze raz dziękujemy wam, moi przyjaciele, za waszą sumienność. Wszystko jest dobrze. Pozostawiamy was radujących się mocą i pokojem Jednego Nieskończonego Stwórcy. Idźcie z radością. Adonai.

SESJA 70.

9 WRZEŚNIA 1981

70.0 **RA** Jestem Ra. Pozdrawiam was w miłości i w świetle Jednego Nieskończonego Stwórcy. Komunikujemy się teraz.

70.1 **PYTAJĄCY** Czy mógłbyś mi podać stan urzędu?

RA Jestem Ra. Z satysfakcją możemy powiedzieć, że jest tak, jak wcześniej stwierdzono.

70.2 **PYTAJĄCY** Dlaczego mówisz, że z przyjemnością to mówisz?

RA Jestem Ra. Mówimy to z powodu poczucia wdzięczności wobec żywiołów, które umożliwiły temu instrumentowi zachowanie, wbrew przeciwnościom, jego energii życiowej przy normalnej sile wibracji. Dopóki ten kompleks energii jest zadowalający, możemy używać tego instrumentu bez wyczerpywania się, bez względu na wspomniane wcześniej zniekształcenia.

70.3 **PYTAJĄCY** Instrument skarżył się na intensywny atak psychiczny w ciągu mniej więcej ostatniego okresu dobowego. Czy jest powód do nasilenia się tego w tym czasie?

RA Jestem Ra. Tak.

70.4 **PYTAJĄCY** Czy możesz mi powiedzieć, co to za powód?

RA Jestem Ra. Przyczyną jest to, z czym jesteś blisko związany; oznacza to, że przyczyną jest intensywne poszukiwanie tego, co możecie nazwać oświeceniem. To poszukiwanie w waszym przypadku nie osłabło, ale nasiliło się.

W ogólnym przypadku ból – jak nazywacie to zniekształcenie i różne wyolbrzymienia tego zniekształcenia wywołane atakiem psychicznym – po wyczerpaniu energii kompleksu fizycznego zaczęłoby wyczerpywać energię witalną.

Ten instrument chroni swoją energię życiową z powodu wcześniejszych błędów z jego strony. Jego podświadoma wola, która jest nadnaturalnie silna jak na tę gęstość, ochroniła ten kompleks energetyczny. Dlatego gość z Oriona z coraz większą intensywnością stara się zakłócić tę energię

życiową, gdy ta grupa intensyfikuje swoje oddanie służbie poprzez oświecenie.

- 70.5 **PYTAJĄCY** Mam dodatkowe małe pytanie, które chcę teraz zadać. Czy hipnoza regresywna jednostki w celu ujawnienia jej wspomnień z poprzednich wcieleń jest dla nich przysługą czy szkodą?

RA Jestem Ra. Analizujemy Twoje zapytanie i stwierdzamy, że zastosujesz odpowiedź do swojej przyszłości. To powoduje, że martwimy się Pierwszym Zniekształceniem. Jednakże zapytanie jest również ogólne i daje nam możliwość wyrażenia istotnej kwestii. Dlatego wypowiemy się.

Istnieje nieskończony zakres możliwości przysłużenia się/szkody w sytuacji hipnozy regresywnej w czasie, jak nazywasz ten sposób wspomagania pamięci. Nie ma to nic wspólnego z hipnotyzerem. Chodzi tylko o to, jak zahipnotyzowana istota wykorzystuje tak zebrane informacje. Jeśli hipnotyzer pragnie służyć i jeśli taka służba jest wykonywana tylko na szczerą prośbę, hipnotyzer stara się służyć.

- 70.6 **PYTAJĄCY** Na ostatniej sesji Ra stwierdził, że „ścieżka powrotna z negatywnego czasu/przestrzeni szóstej gęstości dotyczy, po pierwsze, niechęci wyższej jaźni do wejścia w negatywny czas/przestrzeń”.¹Może wyjaśnisz pozycję wyższego ja w odniesieniu do pozytywnego i negatywnego czasu/przestrzeni oraz dlaczego tak niechętnie wkracza w negatywną przestrzeń/czas, że konieczne jest, aby kompleks umysłu/ciała/ducha inkarnował się w negatywnej przestrzeni/czasie, aby znaleźć swoją drogę powrotną?

RA Jestem Ra. Krótko mówiąc, odpowiedziałeś na własne pytanie. Proszę pytać dalej, aby uzyskać dokładniejsze informacje.

- 70.7 **PYTAJĄCY** Dlaczego wyższa jaźń niechętnie wchodzi w negatywny czas/przestrzeń?

RA Jestem Ra. Wyższe ja niechętnie pozwala swojemu kompleksowi umysłu/ciała/ducha wejść w negatywny czas/przestrzeń z tego samego

¹ Cytowany fragment znajduje się w 69.11. Chociaż Don cytuje Ra mówiącego „negatywny czas/przestrzeń”, Ra faktycznie powiedział „negatywna przestrzeń/czas”. Z powodu tej rozbieżności dalsza rozmowa w tej sesji mogła być niejasna.

podstawowego powodu, dla którego istota waszego kompleksu społecznego nie chciałaby wejść do więzienia.

- 70.8 **PYTAJĄCY** To, co staram się tu zrozumieć, dotyczy wyższego ja i jego związku z kompleksem umysłu/ciała/ducha. Czy wyższe ja ma kompleks umysłu/ciała/ducha szóstej gęstości, który jest oddzielną jednostką od kompleksu umysłu/ciała/ducha, który w tym przypadku jest przesunięty do negatywnego czasu/przestrzeni?

RA Jestem Ra. Zgadza się. Wyższa jaźń jest istotą ze średniej szóstej gęstości, która odwracając się, oferuje sobie tę służbę.

- 70.9 **PYTAJĄCY** Wydaje mi się, że mam błędną koncepcję kompleksu umysłu/ciała/ducha (na przykład, którą reprezentuję tutaj w tej gęstości) i mojego wyższego ja. Koncepcja prawdopodobnie pochodzi z mojej koncepcji przestrzeni i czasu. Spróbuję to rozszyfrować.

Widzę to teraz w taki sposób, że egzystuję w dwóch różnych miejscach, tutaj i w połowie szóstej gęstości, jednocześnie. Czy to jest poprawne?

RA Jestem Ra. Istniejesz na wszystkich poziomach jednocześnie. Jest szczególnie poprawne, że twoje wyższe ja to Ty w średniej szóstej gęstości, a w waszym sposobie mierzenia tego, co znacie jako czas, Twoje wyższe ja to Twoje ja w Twojej przyszłości.

- 70.10 **PYTAJĄCY** Czy mam rację zakładając, że wszystkie kompleksy umysłu/ciała/ducha, które istnieją na poziomach poniżej połowy szóstej gęstości, mają wyższe ja w połowie szóstej gęstości? Czy to jest poprawne?

RA Jestem Ra. Zgadza się.

- 70.11 **PYTAJĄCY** Czy analogią dla tej sytuacji byłoby to, że wyższe ja jednostki manipuluje w pewnym stopniu, że tak powiem, kompleksem umysłu/ciała/ducha, który jest, można powiedzieć, jego odpowiednikiem, aby przeprowadzić go przez niższe gęstości w celu zdobycia doświadczenia, a następnie w końcu przenieść to doświadczenie lub scalić je, można powiedzieć, w połowie szóstej gęstości z wyższym ja?

RA Jestem Ra. To jest niepoprawne. Wyższe ja nie manipuluje swoimi przeszłymi jaźniami. Chroni, kiedy to możliwe, i prowadzi, gdy jest o to proszone, ale siła wolnej woli jest najważniejsza. Pozorne sprzeczności determinizmu i wolnej woli topnieją, gdy przyjmuje się, że istnieje coś takiego jak prawdziwa jednoczesność. Wyższe Ja jest końcowym

rezultatem całego rozwoju, jakiego do tej pory doświadczył kompleks umysłu/ciała/ducha.

70.12 **PYTAJĄCY** W takim razie to na co patrzymy, to długa ścieżka doświadczenia poprzez gęstości do połowy szóstej gęstości, która jest funkcją całkowicie wolnej woli i skutkuje świadomością wyższego ja w połowie szóstej gęstości. Ale ponieważ czas jest iluzoryczny i istnieje, że tak powiem, zjednoczenie czasu i przestrzeni lub wyeliminowanie tego, co uważamy za czas, to całe to doświadczenie, które skutkuje wyższą jaźnią – przyczyną ewolucji poprzez gęstości — istnieje *podczas gdy zachodzi ewolucja*, ponieważ wszystko odbywa się jednocześnie. Czy to jest poprawne?

RA Jestem Ra. Wstrzymujemy się od mówienia o poprawności ze względu na nasze zrozumienie ogromnej trudności przyswajania pojęć metafizycznej egzystencji. W czasie/przestrzeni, która jest dokładnie taką samą częścią twojego ja, jak przestrzeń/czas, wszystkie czasy są równoczesne, tak jak w waszej geografii wasze miasta i wioski funkcjonują, tętnią życiem i żyją z istotami zajmującymi się jednocześnie swoimi sprawami. Tak samo jest w czasie/przestrzeni z jaźnią.

70.13 **PYTAJĄCY** Wyższa jaźń istniejąca w średniej szóstej gęstości wydaje się być w punkcie, w którym negatywna i pozytywna ścieżka doświadczenia łączą się w jedno. Czy jest tego powód?

RA Jestem Ra. Omówiliśmy ten materiał wcześniej.²

70.14 **PYTAJĄCY** A tak. Przepraszam za to. Zapomniało mi się. Zatem, jeśli pozytywna istota zostanie przeniesiona do negatywnego czasu/przestrzeni, rozumiem, że wyższa jaźń niechętnie wkracza w negatywną przestrzeń/czas. I z jakiegoś powodu to sprawia, że kompleks umysłu/ciała/ducha musi wcielić się w negatywną przestrzeń/czas. Dlaczego jest konieczna ta inkarnacja w negatywny przestrzeni/czasie?

RA Jestem Ra. Po pierwsze, usuńmy z równania pojęcie niechęci, a po drugie, skierujmy zapytanie bardziej do rzeczy.

Każdy czas/przestrzeń jest odpowiednikiem określonego rodzaju lub wibracji przestrzeni/czasu. Kiedy istota wejdzie w negatywny

² Omówione wcześniej w 33.20, 36.12, 36.15 i 43.14.

czas/przestrzeń, następnym doświadczeniem będzie doświadczenie odpowiedniej przestrzeni/czasu. Jest to zwykle wykonywane przez ciało tworzące formę kompleksu umysłu/ciała/ducha, które umieszcza istotę w odpowiednim czasie/przestrzeni do inkarnacji.

70.15 **PYTAJĄCY** Myślę, że aby wyjaśnić tę kwestię, zadam kilka powiązanych ze sobą pytań, które prawdopodobnie pozwolą mi lepiej to zrozumieć, ponieważ jestem tym bardzo zdezorientowany, można by powiedzieć, że jest to bardzo ważny punkt w zrozumieniu stworzenia i Stwórcy w ogóle. Jeśli wędrowiec z czwartej, piątej lub szóstej gęstości umrze w tym stanie trzeciej gęstości, w którym się obecnie znajdujemy, czy po śmierci znajdzie się on w czasie/przestrzeni trzeciej gęstości?

RA Jestem Ra. Będzie to zależało od planu, który został zatwierdzony przez Radę Dziewięciu. Niektórzy wędrowcy ofiarowują się tylko dla jednego wcielenia, podczas gdy inni ofiarowują się na różne długości waszego czasu, aż do ostatnich dwóch cykli 25 000 lat włącznie. Jeśli uzgodniona misja zostanie zakończona, kompleks umysłu/ciała/ducha wędrowca przejdzie do wibracji domowej.

70.16 **PYTAJĄCY** Czy na tej planecie byli jacyś wędrowcy przez ostatnie 50 000 lat?

RA Jestem Ra. Było kilku. Było wielu innych, którzy zdecydowali się dołączyć do tego ostatniego cyklu 25 000 lat i wielu, wielu więcej, którzy przybyli na zbiory.

70.17 **PYTAJĄCY** A zatem tutaj jest sedno mojego zamieszania. Jeśli po śmierci fizycznej wędrowiec powróciłby na swoją rodzimą planetę, że tak powiem, dlaczego ta sama istota nie może zostać wydobyta z negatywnego czasu/przestrzeni na rodzimą planetę, zamiast inkarnować w negatywnej przestrzeni/czasie?

RA Jestem Ra. Jak stwierdziliśmy, pozycja w negatywnym czasie/przestrzeni, o której mówiliśmy wcześniej, jest pozycją przedinkarnacyjną. Po śmierci kompleksu fizycznego w aktywacji żółtego promienia, kompleks umysłu/ciała/ducha przenosi się do znacznie innej części czasu/przestrzeni, w której ciało indygo pozwoli na wiele uzdrowień i przeglądów, zanim zostanie wykonany jakikolwiek ruch w kierunku kolejnego inkarnacyjnego doświadczenia.

Dostrzegam podstawową błędną kalkulację z twojej strony, że

czas/przestrzeń nie jest bardziej jednorodna niż przestrzeń/czas. Jest tak samo złożonym i kompletnym systemem iluzji, tańców i wzorów, jak przestrzeń/czas i ma tak samo ustrukturyzowany system tego, co możecie nazwać naturalnymi prawami.

- 70.18 **PYTAJĄCY** Zadam to pytanie, aby doinformować się trochę o tym, co właśnie powiedziałaś. Kiedy przybyliście na tę planetę statkiem 18 000 i 11 000 lat temu, te statki zostały nazwane, jak sądzę, statkami w kształcie dzwonu i zostały sfotografowane przez George'a Adamskiego. Jeśli się nie mylę, te statki wyglądały trochę jak dzwon; miały iluminatory wokół górnych części; a pod spodem miały trzy półkule oddalone od siebie o 120° . Czy to jest poprawne?

RA Jestem Ra. Zgadza się.

- 70.19 **PYTAJĄCY** Czy były one skonstruowane w czasie/przestrzeni czy w przestrzeni/czasie?

RA Jestem Ra. Prosimy o wytrwałą cierpliwość, ponieważ nasza odpowiedź musi być złożona.

W czasie/przestrzeni uformowany został konstrukt myśli. Ta część czasu/przestrzeni jest tą która zbliża się do prędkości światła. W czasie/przestrzeni, w tym procesie, warunki są takie, że czas staje się nieskończony, a masa przestaje istnieć, więc ten, który jest w stanie niwelować, powiedzmy, siłę graniczną tego czasu/przestrzeni, jest w stanie znaleźć się tam, gdzie chce.

Kiedy byliśmy tam, gdzie chcieliśmy być, ubraliśmy konstrukt światła w to, co wyglądało jak kryształowy dzwon. To zostało uformowane poprzez granicę w przestrzeni/czasie. Tak więc istniały dwa konstrukty: konstrukt czasu/przestrzeni (lub niematerialny) i konstrukt przestrzeni/czasu (lub zmaterializowany).

- 70.20 **PYTAJĄCY** Czy był jakiś powód tego konkretnego kształtu, który wybraliście, w szczególności powód trzech półkul na dole?

RA Jestem Ra. Wydawało się, że jest to forma przyjemna estetycznie i dobrze nadaje się do tych ograniczonych zastosowań, których potrzebujemy, aby spełnić wymagania motywujące waszą przestrzeń/czas.

- 70.21 **PYTAJĄCY** Czy w trzech półkulach na dole była jakaś zasada motywacji,

czy były one po prostu estetyką, czy też były podwoziem?

RA Jestem Ra. Były estetyczne i stanowiły część systemu napędowego. Te półkule nie były podwoziem.

70.22 **PYTAJĄCY** Przepraszam za takie głupie pytania, ale staram się ustalić coś o przestrzeni/czasie, czasie/przestrzeni i można by powiedzieć, o tym bardzo trudnym obszarze mechanizmu ewolucji. Myślę, że jest to kluczowe dla zrozumienia naszej ewolucji. Jednak nie jestem tego pewien i mogę marnować swój czas. Czy Ra mógłby skomentować, czy marnuję czas na to konkretne [*chichocze*] śledztwo, czy jakkolwiek byłoby to owocne?

RA Jestem Ra. Ponieważ koncepcje przestrzeni/czasu lub fizyki i czasu/przestrzeni lub metafizyki są mechaniczne, nie są one centralne dla duchowej ewolucji kompleksu umysłu/ciała/ducha. Studium miłości i światła jest o wiele bardziej produktywnie w ruchu ku jedności w tych istotach, które rozważają takie koncepcje. Jednakże ten materiał jest, powiedzmy, mało ważny i nieszkodliwy.

70.23 **PYTAJĄCY** Zadawałem te pytania przede wszystkim po to, aby zrozumieć lub zbudować podstawę do próby uzyskania odrobiny oświecenia na temat sposobu, w jaki czas/przestrzeń i przestrzeń/czas są powiązane z ewolucją kompleksu umysłu/ciała/ducha, żebym mógł lepiej zrozumieć, można by powiedzieć, techniki tej ewolucji.

Na przykład stwierdziłeś, że „różnica potencjałów może zostać uwolniona a polaryzacja może ulec zmianie po tym, jak istota nauczyła się/nauczała lekcji miłości do siebie” — jeśli istota jest istotą pozytywną, która znalazła się w negatywnym czasie/przestrzeni, a następnie musiała wcielić się w negatywną przestrzeń/czas. I to, co próbowałem zrobić, to zbudować podstawę do próby zrozumienia, a przynajmniej uzyskania niewielkiego zrozumienia tego, co miałeś na myśli przez to stwierdzenie: ta różnica potencjałów może zostać uwolniona, a polaryzacja zmieniona po powyższym kroku.

Bardzo interesuje mnie to, jeśli umieścimy się w negatywnym czasie/przestrzeni, dlaczego konieczne jest inkarnowanie się w negatywnej przestrzeni/czasie i uczenie się/nauczanie miłości do siebie i rozwijanie, jak sądzę, poziomu biegunowości szóstej gęstości, zanim będzie można uwolnić tę różnicę potencjałów. Próbowałem zbudować mały przyczółek lub platformę, z której byłoby to bardziej widoczne. Czy mógłbyś wypowiedzieć się na ten temat?

RA Jestem Ra. To będzie ostatnie pełne zapytanie tej pracy.

Istota, która inkarnuje się w negatywną przestrzeń/czas, nie będzie w stanie utrzymać żadnej znaczącej pozytywnej biegunowości, ponieważ negatywność, gdy jest czysta, jest rodzajem, powiedzmy, studni grawitacyjnej wciągającej wszystko do niej. Tak więc istota, pamiętając swoją wyuczoną i preferowaną biegunowość, musi wykorzystać dany katalizator i podsumować lekcje służby sobie, aby zbudować wystarczającą biegunowość, aby spowodować wystąpienie potencjału do odwrócenia.

Jest wiele w tej linii pytań, tego co jest nieco pogmatwane. Czy możemy w tym momencie pozwolić pytającemu przeformułować pytanie lub skierować jego kierunek bardziej w stronę tego, co jest sednem jego zainteresowania.

70.24 **PYTAJĄCY** Na następnej sesji spróbuję wtedy zwrócić się bardziej w stronę serca. Podczas tej sesji próbowałem dojść do punktu, który uważałem za kluczowy dla ewolucji ducha, ale wydaje mi się, że poszło mi na opak. Przepraszam za to. Czasami bardzo, bardzo trudno jest mi mądrze zadawać pytania w tych dziedzinach.

Zapytam tylko, czy jest coś, co możemy zrobić, by instrument czuł się bardziej komfortowo lub by poprawić kontakt?

RA Jestem Ra. Jesteście bardzo sumienni, a ustawienia są szczególnie dobre. Dziękujemy wam, moi przyjaciele i cieszymy się z rozmowy z wami. Staramy się być dla Was jak największą pomocą, dbając o to, aby nie wyczerpać tego instrumentu. Tak więc, chociaż rezerwa pozostaje, będziemy starać się od tej pracy zachować tę rezerwę, ponieważ ten instrument zaaranżował swoją podświadomość, aby zaakceptować tę konfigurację.

Jestem Ra. Wszyscy dobrze sobie radzicie, moi przyjaciele. Zostawiamy was w miłości i w świetle Jednego Nieskończonego Stwórcy. Idźcie zatem naprzód, radując się i chlubiąc mocą i pokojem Jednego Nieskończonego Stwórcy. Adonai.

SESJA 71.

18 WRZEŚNIA 1981

71.0 **RA** Jestem Ra i pozdrawiam was w miłości i w świetle Jednego Nieskończonego Stwórcy. Komunikujemy się teraz.

71.1 **PYTAJĄCY** Czy mógłbyś najpierw podać mi stan instrumentu?

RA Jestem Ra. Jest tak jak wcześniej stwierdzono, z wyjątkiem niewielkiej poprawy w zniekształceniach energii witalnej. Uwaga dla grupy wsparcia, bez naruszania [wolnej woli], że dobrze jest wspomóc instrument w przypomnieniu, że chociaż zniekształcenia kompleksu fizycznego pozostają takie, jakie są, nie jest wskazane używanie zwiększonych energii witalnych do czynności kompleksu fizycznego, ponieważ będzie zbierać nieco przykre żniwa.

[Pomiędzy końcem tej odpowiedzi a początkiem kolejnego pytania jest 57 sekund przerwy.]

71.2 **PYTAJĄCY** Mam kilka różnych pytań. Mam nadzieję, że podczas tej sesji, przeszukując kilka różnych rodzajów pytań, uda mi się ustalić punkt wejścia do śledztwa, które będzie owocne. Chciałbym najpierw zapytać, czy możliwe jest zwiększenie polaryzacji bez zwiększania zdolności do zbioru?

RA Jestem Ra. Związek między polaryzacją a zdolnością do zbioru jest najważniejszy w zbiorach trzeciej gęstości. W tej gęstości wzrost służenia innym lub służenia sobie prawie nieuchronnie zwiększy zdolność istoty do cieszenia się wyższą intensywnością światła. Można więc powiedzieć, że w tej gęstości nie jest możliwa polaryzacja bez zwiększenia zdolności do zbioru.

71.3 **PYTAJĄCY** Prawdopodobnie byłoby to możliwe w wyższych gęstościach, takich jak piąta gęstość. Czy to jest poprawne?

RA Jestem Ra. W zbiorach piątej gęstości polaryzacja ma bardzo niewiele wspólnego ze zdolnością do zbiorów.

71.4 **PYTAJĄCY** Czy mógłbyś wyjaśnić koncepcję pracy z niezamanifestowaną istotą w trzeciej gęstości w celu stworzenia ewolucji?

RA Jestem Ra. Jest to pytanie wielowarstwowe, a to, który wątek chcemy ujawnić, jest wątpliwe. Proszę ponownie podać dalsze szczegóły żądanych informacji, jeśli to możliwe.

71.5 **PYTAJĄCY** Proszę zdefiniować istotę niezamanifestowaną.

RA Jestem Ra. Widzimy, że chcesz podążać za głębszą warstwą informacji. Dlatego też odpowiemy w pewien sposób, który nie wyczerpuje pytania, ale jest zaprojektowany tak, aby nieco zejść poniżej zewnętrznych nauk.

Byt niezamanifestowany jest, jak powiedzieliśmy, tym bytem, który istnieje i wykonuje swoją pracę bez odniesienia do innych jaźni lub pomocy od nich. Aby przejść do tej koncepcji, możesz zobaczyć nieunikniony związek między niezamanifestowaną jaźnią a metafizycznym lub czasowym/przestrzennym, analogiem przestrzennym/czasowym jaźni. Czynności medytacji, kontemplacji i tego, co można by nazwać wewnętrznym równoważeniem myśli i reakcji, są czynnościami niezamanifestowanej jaźni, bardziej związanej z jaźnią metafizyczną.

71.6 **PYTAJĄCY** Gdy istota przechodzi przez proces śmierci w trzeciej gęstości i znajduje się w czasie/przestrzeni, znajduje się w innym zestawie okoliczności. Czy mógłbyś opisać właściwości lub okoliczności czasu/przestrzeni, a następnie proces uzdrawiania inkarnacyjnych doświadczeń, z jakimi spotykają się niektóre istoty?

RA Jestem Ra. Chociaż na to pytanie trudno jest odpowiedzieć adekwatnie ze względu na ograniczenia waszych kompleksów wibracji dźwięku przestrzeni/czasu, odpowiemy najlepiej jak potrafimy.

Cechą charakterystyczną czasu/przestrzeni jest nierówność między czasem a przestrzenią. W waszej przestrzeni/czasie przestrzenna orientacja materiału tworzy namacalne ramy dla iluzji. W czasie/przestrzeni nierówność spoczywa na barkach tej właściwości znanej wam jako czas. Ta właściwość sprawia, że istoty i doświadczenia są niematerialne w sensie względnym. W waszej strukturze każda cząsteczka lub rdzenna wibracja, porusza się z prędkością zbliżoną do tego, co nazywasz prędkością światła z kierunku prędkości nadświetlnej.

Doświadczenie czasu/przestrzeni lub metafizyczne, jest więc tym, co jest bardzo precyzyjnie dostrojone i choć jest analogiem przestrzeni/czasu, pozbawione jest namacalnych cech. Na tych metafizycznych płaszczyznach jest dużo tego, co nazywacie czasem, który jest używany do

przeglądu i ponownego przeglądu uprzedzeń i wcześniejszego uczenia się/nauczania, jak nazwalibyście inkarnację w przestrzeni/czasie.

Ekstremalna płynność tych obszarów umożliwia penetrację wielu rzeczy, które muszą zostać wchłonięte, zanim proces uzdrawiania jednostki może zostać zakończony. Każda istota znajduje się w nieco nieruchomym stanie, podobnie jak ty znajdujesz się w przestrzeni/czasie w nieco nieruchomym stanie w czasie. W tej nieruchomej przestrzeni istota została umieszczona przez twórcę formy i wyższą jaźń, aby mogła być w odpowiedniej konfiguracji do uczenia się/nauczania tego, co otrzymała we wcieleniu w przestrzeni/czasie.

W zależności od tego miejsca w czasie/przestrzeni będą pewni pomocnicy, którzy asystują w tym procesie uzdrawiania. Proces ten obejmuje pełne widzenie doświadczenia, widzenie go na tle całościowego doświadczenia kompleksu umysłu/ciała/ducha, wybaczenie sobie wszystkich błędów w odniesieniu do pominiętych drogowskazów podczas wcielenia i wreszcie staranną ocenę kolejnych potrzeb do nauki. Dokonuje tego całkowicie wyższe ja, dopóki istota nie stanie się świadoma w przestrzeni/czasie procesu i środków ewolucji duchowej, w którym to czasie istota będzie świadomie uczestniczyć we wszystkich decyzjach.

71.7 PYTAJĄCY Czy proces w pozytywnym czasie/przestrzeni jest identyczny z procesem w negatywnym czasie/przestrzeni dla tego uzdrowienia?

RA Jestem Ra. Proces przebaczenia i akceptacji w przestrzeni/czasie jest bardzo podobny do tego w czasie/przestrzeni pod tym względem, że właściwości tego procesu są analogiczne. Natomiast w przestrzeni/czasie nie da się określić przebiegu wydarzeń poza wcieleniem, a jedynie skorygować obecne nierównowagi. Z drugiej strony w czasie/przestrzeni nie jest możliwe skorygowanie niezrównoważonych działań, ale raczej dostrzeżenie braku równowagi i tym samym wybaczenie sobie tego, co jest.

Następnie podejmuje się decyzje, aby ustalić możliwość/prawdopodobieństwa skorygowania tych nierównowag w tym, co nazywacie przyszłymi doświadczeniami przestrzeni/czasu.

Zaletą czasu/przestrzeni jest płynność ogólnego przeglądu. Zaletą przestrzeni/czasu jest to, że pracując w ciemności z małą świeczką, można korygować nierównowagi.

71.8 **PYTAJĄCY** Jeśli istota wybrała negatywną polaryzację czy procesy uzdrawiania i przeglądu są podobne dla ścieżki negatywnej?

RA Jestem Ra. Zgadza się.

71.9 **PYTAJĄCY** Czy procesy, o których mówimy, zachodzą na wielu planetach w naszej galaktyce Drogi Mlecznej, czy zachodzą na wszystkich planetach, czy też w jakim procencie?

RA Jestem Ra. Te procesy zachodzą na wszystkich planetach, które zrodziły sub-Logosy, takie jak wy. Procent zamieszkałych planet wynosi około 10%.

71.10 **PYTAJĄCY** Jaki mniej więcej procent gwiazd ma układy planetarne?

RA Jestem Ra. To nieważna informacja, ale nieszkodliwa. Około 32% gwiazd mają planety takie jak znacie, podczas gdy kolejne 6% ma jakiś rodzaj skupisk, które w pewnych gęstościach mogą nadawać się do zamieszkania.

71.11 **PYTAJĄCY** Cóż, to mi mówi, że mniej więcej 3% wszystkich gwiazd ma zamieszkiwane planety, co dałoby, że tak powiem, zadziwiające pojęcie o liczbie istot, które – zakładam, zatem ten proces ewolucji jest stosowany w całym znanym wszechświecie. Czy to jest poprawne?

RA Jestem Ra. Ta oktawa nieskończonej wiedzy o Jedynym Stwórcy jest taka, jaka jest w całym Jednym Nieskończonym Stworzeniu, z wariacjami zaprogramowanymi przez sub-Logosy tego, co nazywacie większymi galaktykami i mniejszymi galaktykami. Różnice te nie są znaczące, ale można je porównać z różnymi regionami położenia geograficznego, w których występują różne sposoby wymawiania tego samego kompleksu wibracji dźwięku lub koncepcji.

71.12 **PYTAJĄCY** Wychodzi z tego, że sub-Logos, taki jak nasze Słońce, wykorzystuje wolną wolę do tylko nieznacznego modyfikowania znacznie bardziej ogólnej idei stworzonej ewolucji tak, aby ogólny plan stworzonej ewolucji, który wydaje się więc być jednolity w całej Jednej Nieskończonej Kreacji, jest po to, aby ten proces powodował wzrost sub-Logosów poprzez gęstości i pod wpływem Pierwszego Zniekształcenia odnalazły drogę z powrotem do Pierwotnej Myśli. Czy to jest poprawne?

RA Jestem Ra. Zgadza się.

71.13 **PYTAJĄCY** Wtedy każda istota jest na ścieżce, która prowadzi do jednego celu. To jest tak jak wiele, wiele dróg, które przechodzą przez wiele, wiele miejsc, ale ostatecznie łączą się w jedno duże centrum. Czy to jest poprawne?

RA Jestem Ra. To jest poprawne, ale wymaga trochę pogłębionego opisu. Bardziej odpowiednia byłaby myśl, że każda istota zawiera w sobie wszystkie gęstości i sub-gęstości oktawy, tak że w każdej istocie, bez względu na to, dokąd prowadzą jej wybory, jej wielki wewnętrzny wzorzec jest jednym ze wszystkimi innymi. W ten sposób jego doświadczenia wpadną we wzorce podróży powrotnej do pierwotnego Logosu. Odbywa się to dzięki wolnej woli, ale materiały, z których można dokonywać wyborów, są jednym planem.

71.14 **PYTAJĄCY** Wygłosiłeś stwierdzenie, że czysta negatywność działa jak studnia grawitacyjna, która wciąga w siebie wszystko. Zastanawiałem się po pierwsze czy czysta pozytywność ma dokładnie taki sam efekt? Czy mógłbyś na to odpowiedzieć?

RA Jestem Ra. To jest niepoprawne. Pozytywność ma znacznie słabszy efekt ze względu na silny element rozpoznawania wolnej woli w każdej pozytywności zbliżającej się do czystości. Tak więc, chociaż negatywnie zorientowana istota może mieć trudności z negatywną polaryzacją pośród tak dźwięcznej harmonii, nie uzna to za niemożliwe.

Z drugiej strony negatywna polaryzacja to taka, która nie akceptuje koncepcji wolnej woli innych jaźni. Tak więc w kompleksie społecznym, którego negatywność zbliża się do czystości, przyciąganie innych jaźni jest stałe. Pozytywnie zorientowana istota w takiej sytuacji pragnęłaby, aby inne jaźnie miały swoją wolną wolę, a tym samym zostałyby pozbawiona możliwości wykonywania własnej wolnej woli, ponieważ wolna wola istot zorientowanych negatywnie jest nastawiona na podbój.

71.15 **PYTAJĄCY** Czy mógłbyś skomentować prawdziwość tego stwierdzenia? Będę mówić ogólnie o pojęciu magii i najpierw zdefiniuję ją jako zdolność do tworzenia zmian w świadomości zgodnie z wolą. Czy to dopuszczalna definicja?

RA Jestem Ra. Ta definicja jest akceptowalna, ponieważ nakłada na adepta ciężar, jaki ma ponieść. Można to lepiej zrozumieć, odwołując się do wcześniejszego zapytania, w waszym pomiarze, w ramach pracy, która ma związek z niezamanifestowaną jaźnią. W magii pracuje się z

niezamanifestowaną jaźnią w ciele, umyśle i duchu; mieszanina w zależności od charakteru pracy.

Te działania są ułatwione przez wzmocnienie aktywacji centrum energii promienia indygo. Centrum energetyczne promienia indygo jest zasilane, jak wszystkie centra energetyczne, przez doświadczenie, ale o wiele bardziej niż inne zasilane jest przez to, co nazwalibyśmy dyscyplinami osobowości.

71.16 PYTAJĄCY Stwierdzam, że celem białego magicznego rytuału jest spowodowanie zmiany świadomości grupy. Czy to jest poprawne?

RA Jestem Ra. Niekoniecznie. Możliwe jest, że to, co nazywasz białą magią, działa w celu zmiany tylko jaźni lub miejsca pracy. Dokonuje się tego ze świadomością, że wspomaganie jaźni w polaryzacji w kierunku miłości i światła jest wspomaganie wibracji planetarnej.

71.17 PYTAJĄCY By służyć, zmiana w świadomości powinna skutkować większym zniekształceniem w kierunku służenia innym, ku jedności ze wszystkimi i ku poznaniu. Czy to prawda i czy są jakieś inne pożądane rezultaty?

RA Jestem Ra. To są godne pochwały zwroty. Sercem białej magii jest doświadczenie radości zjednoczenia ze Stwórcą. Ta radość z konieczności będzie promieniować przez całe doświadczenie życiowe pozytywnego adepta. Z tego powodu magia seksualna nie ogranicza się wyłącznie do negatywnie zorientowanych, polaryzujących adeptów, ale, gdy jest używana najstaranniej, ma swoje miejsce w wysokiej magii, ponieważ, gdy jest właściwie stosowana, łączy ciało, umysł i ducha z Jednym Nieskończonym Stwórcą.

Sugerujemy, że każdy cel, jaki możesz sformułować, powinien brać pod uwagę to podstawowe zjednoczenie z Jednym Nieskończonym Stwórcą, ponieważ zjednoczenie to zaowocuje służbą innym z konieczności.

71.18 PYTAJĄCY Istnieją, że tak powiem, pewne zasady białej magii. Przeczytam kilka z nich, które napisałem i chciałbym, abyś skomentował podstawy filozoficzne lub rozumowanie stojące za nimi i dodał do tej listy wszystkie ważne rzeczy, które zaniedbałem. Po pierwsze, specjalne miejsce pracy, najlepiej zbudowane przez samych praktykujących; po drugie, sygnał lub klucz, taki jak pierścień, do przywołania magicznej osobowości; po trzecie, specjalna odzież noszona tylko do prac; po czwarte, konkretna

pora dnia; po piąte, seria rytualnych kompleksów wibracyjnych dźwięku zaprojektowanych w celu wywołania pożądanego zniekształcenia umysłu; po szóste, cel grupowy na każdą sesję. Czy mógłbyś skomentować tę listę, proszę?

RA Jestem Ra. Komentowanie tej listy to zabawa w mechanika, który ogląda instrumenty orkiestry, reguluje i stroi instrumenty. Dostrzeżesz, że są to szczególne mechanizmy. Sztuka nie leży w nich.

Najmniej istotne jest to, co nazywasz porą dnia. Jest to ważne w tych empirycznych węzłach, w których istoty poszukują doznania metafizycznego bez świadomej kontroli nad tymi poszukiwaniami. Powtarzanie prac nadaje strukturę tym poszukiwaniami. W tej konkretnej grupie struktura jest dostępna bez konieczności nieuniknionej identyczności czasów pracy. Możemy zauważyć, że ta regularność jest zawsze pomocna.

71.19 **PYTAJĄCY** W poprzedniej sesji stwierdziłeś, że Ra szukał przez jakiś czas grupy takiej jak ta. Przypuszczam, że poszukiwania te miały na celu przekazanie Prawa Jedności. Czy to jest poprawne?

RA Jestem Ra. To jest częściowo poprawne. My także, jak powiedzieliśmy, chcieliśmy spróbować zadośćuczynić za wypaczenia tego prawa, uruchomione przez nasze naiwne działania w waszej przeszłości.

71.20 **PYTAJĄCY** Czy możesz mi powiedzieć, czy do tej pory omówiliśmy niezbędny materiał, aby, jeśli zostanie opublikowany, dokonać niezbędnych napraw za naiwne działania?

RA Jestem Ra. Nie mamy na myśli braku szacunku dla waszej służby, ale nie oczekujemy dokonania pełnego odszkodowania za te zniekształcenia. Możemy jednak próbować ofiarować nasze myśli. Próba jest dla nas o wiele ważniejsza niż kompletność wyniku. Natura waszego języka jest taka, że to, co jest zniekształcone, nie może, według naszej wiedzy, być w pełni niezniekształcone, a jedynie nieco rozjaśnione.

71.21 **PYTAJĄCY** Kiedy mówisz, że szukałeś tej grupy, co masz na myśli? Jak wyglądał Twój proces wyszukiwania? Zadaję to pytanie, aby lepiej zrozumieć iluzję czasu i przestrzeni.

RA Jestem Ra. Rozważ proces osoby, która widzi spektrogram pewnego kompleksu pierwiastków. Jest to próbka kompleksu farby, powiedzmy dla ułatwienia opisu. My z Ra znaleźliśmy potrzebne elementy do komunikacji,

które miały jakąkolwiek szansę na przetrwanie. Porównywaliśmy nasz wzornik kolorów z wieloma osobami i grupami przez długi czas. Wasz spektrograf pasuje do naszej próbki.

W odpowiedzi na twoje pragnienie ujżenia relacji między przestrzenią/czasem a czasem/przestrzenią, możemy powiedzieć, że przeprowadziliśmy to poszukiwanie w czasie/przestrzeni, ponieważ w tej iluzji można dość łatwo dostrzec istoty jako kompleksy wibracyjne i grupy jako harmoniki w kompleksach wibracyjnych.

[Między końcem tej odpowiedzi a początkiem następnego pytania jest 33-sekundowa przerwa.]

- 71.22 **PYTAJĄCY** Widzę, że najważniejszym produktem tej komunikacji jest wehikuł częściowego oświecenia dla tych obecnie wcielonych, którzy uświadomili sobie swoją rolę we własnym procesie ewolucyjnym. Czy mam rację w tym założeniu?

RA Jestem Ra. Masz rację. Możemy zauważyć, że jest to cel wszystkich artefaktów i doświadczeń, z którymi istoty mogą się zetknąć i nie jest to tylko właściwość Ra lub tego kontaktu.

Stwierdzamy, że instrument ten zaniedbał ciągłe przypominanie sobie o potrzebie zatrzymania pewnej części energii na zapas. Jest to zalecane jako część wewnętrznego programu, który powinien być przywrócony, ponieważ wydłuży to ilość pracy, którą możemy wykonać. Jest to dla nas do przyjęcia. Przekazana energia spada całkiem nisko. Musimy Was wkrótce opuścić. Czy jest jakieś krótkie zapytanie w tej chwili?

- 71.23 **PYTAJĄCY** Czy jest coś, co możemy zrobić, by poprawić kontakt lub by instrument czuł się bardziej komfortowo?

RA Jestem Ra. Jesteście sumienni. Pozostańcie bardzo skrupulatni w ustawianiu przyborów. Dziękujemy.

Jestem Ra. Zostawiamy was w miłości i chwalebnyim świetle Nieskończonego Stwórcy. Dlatego idźcie naprzód, radując się mocą i pokojem Jednego Nieskończonego Stwórcy. Adonai.

SESJA 72.

14 PAŹDZIERNIKA 1981

72.0 **RA** Jestem Ra. Pozdrawiam was w miłości i w świetle Jednego Nieskończonego Stwórcy. Komunikujemy się teraz.

72.1 **PYTAJĄCY** Czy mógłbyś mi najpierw podać stan instrumentu?

RA Jestem Ra. Zniekształcenia energii fizycznej tego instrumentu są takie, jak wspomniano wcześniej. Poziom energii życiowej został zniekształcony z normalnych poziomów, nieco w dół, z powodu zniekształcenia w aktywności kompleksu umysłu tego instrumentu, który jest odpowiedzialny za, powiedzmy, trudności w osiągnięciu odpowiedniej konfiguracji dla tego kontaktu.

72.2 **PYTAJĄCY** Czy odprawiany przez nas rytuał wypędzający w jakikolwiek sposób przyczynił się do oczyszczenia miejsca pracy i odseparowania od wpływów, których nie chcemy?

RA Jestem Ra. To jest całkiem poprawne.

72.3 **PYTAJĄCY** Czy możesz mi powiedzieć, co mogę zrobić, aby poprawić skuteczność rytuału?

RA Jestem Ra. Nie.

72.4 **PYTAJĄCY** Czy możesz mi powiedzieć, co spowodowało, że podczas dwóch ostatnich medytacji poprzedzających tę ten instrument wpadł w stan nieświadomości do tego stopnia, że ją przerwaliśmy?

RA Jestem Ra. Możemy.

72.5 **PYTAJĄCY** Czy mógłbyś mi to powiedzieć?

RA Jestem Ra. Istota z grupy Oriona, która pozdrawia ten instrument, najpierw próbowała spowodować, aby kompleks umysłu/ciała/ducha, który możesz nazwać duchem, opuścił fizyczny kompleks żółtego promienia w złudnym przekonaniu, że przygotowuje się do kontaktu z Ra. Znasz tę taktykę i jej konsekwencje. Instrument, bez przerywania po wyczuciu tego pozdrowienia, wezwał do uziemienia w kompleksie fizycznym, prosząc o trzymanie ręki.

W ten sposób najważniejszy cel istoty Oriona nie został osiągnięty.

Niemniej jednak odkryła, że obecni nie byli w stanie odróżnić nieświadomości, z nienaruszonym umysłem/ciałem/duchem, od stanu transu, w którym kompleks umysłu/ciała/ducha nie jest obecny.

Dlatego w pełni zastosowała pozdrowienie, które powoduje zawroty głowy, a w medytacji bez zabezpieczenia spowodowało w tym instrumencie zwykłą nieprzytomność, jak to, co nazwalibyście omdleniami lub zawrotami głowy. Istota Oriona konsekwentnie użyła tej taktyki, aby powstrzymać kontakt Ra przed możliwością osiągnięcia celu.

- 72.6 **PYTAJĄCY** Instrument zaplanował operację ręki na przyszły miesiąc. Jeśli znieczulenie ogólne zostanie użyte do stworzenia stanu nieświadomości, czy ten lub jakikolwiek inny parametr operacji pozwoli na jakiegokolwiek wtargnięcie istot Oriona?

RA Jestem Ra. Jest to skrajnie nieprawdopodobne ze względu na konieczność, aby intencją kompleksu umysłu/ciała/ducha, gdy opuszcza kompleks fizyczny żółtego promienia, była służba Stwórcy w najbardziej konkretny sposób. Postawa osoby podchodzącej do takiego doświadczenia jak opisujesz, nie byłaby zbliżaniem się do stanu nieświadomości z taką postawą.

- 72.7 **PYTAJĄCY** Mamy tutaj, jak sędzę, bardzo ważną zasadę w odniesieniu do Prawa Jedności. Powiedziałaś, że postawa jednostki ma ogromne znaczenie dla bytu Oriona, aby mógł być skuteczny. Czy mógłbyś wyjaśnić, jak ten mechanizm działa w odniesieniu do Prawa Jedności i dlaczego postawa istoty ma ogromne znaczenie i dlaczego pozwala to na działanie istoty Oriona?

RA Jestem Ra. Prawo Pomieszenia lub Wolna Wola, jest absolutnie najważniejsza w działaniu nieskończonego stworzenia. To, co jest zamierzone, ma taką samą intensywność przyciągania do bieguna przeciwnego, jak intensywność intencji lub pragnienia.

Tak więc ci, których pragnienia są płytkie lub przemijające, doświadczają jedynie ulotnych konfiguracji tego, co można by nazwać okolicznościami magicznymi. Istnieje punkt zwrotny, punkt podparcia, po którego osiągnięciu kompleks umysłu/ciała/ducha dostraja swoją wolę do służby. Jeśli ta wola i pragnienie jest służeniem innym, aktywuje się odpowiednia polaryzacja.

W warunkach tej grupy istnieją trzy takie wole działające jako jedna z

instrumentem na, powiedzmy, centralnej pozycji wierności służbie. Tak musi być dla równowagi między pracą a kontynuacją kontaktu. Nasz kompleks wibracyjny jest również jednoznaczny w tych działaniach, a nasza wola służenia jest również pewnego stopnia czystości. To stworzyło przyciąganie przeciwnego bieguna, którego doświadczacie.

Możemy zauważyć, że taka konfiguracja wolnej woli, ukierunkowana na służenie innym, ma również potencjał do zaalarmowania ogromnej masy siły światła. Ta pozytywna siła światła działa jednak również z wolnej woli i musi być przywoływana.

Nie mogliśmy o tym mówić i nie będziemy was prowadzić, ponieważ natura tego kontaktu jest taka, że czystość waszej wolnej woli musi być przede wszystkim zachowana. W ten sposób przedzieracie się przez doświadczenia odkrywając te uprzedzenia, które mogą być pomocne.

[Między końcem tej odpowiedzi a początkiem następnego pytania jest 30-sekundowa przerwa.]

- 72.8 **PYTAJĄCY** Negatywnie zorientowane istoty, które kontaktują się z nami i innymi na tej planecie są ograniczone przez Pierwsze Zniekształcenie. Zostały one oczywiście ograniczone przez właśnie wykonany rytuał odpędzania. Czy mógłbyś opisać, w odniesieniu do wolnej woli, jak one ograniczają się, aby działać w ramach Pierwszego Zniekształcenia? A jak działa sam rytuał wypędzania?

RA Jestem Ra. To zapytanie ma kilka części. Po pierwsze, ci o negatywnej polaryzacji nie działają z uszanowaniem wolnej woli, chyba że jest to konieczne. Wzywają siebie sami i naruszają wolę, gdy tylko uznają, że jest to możliwe.

Po drugie, są oni ograniczeni przez wielkie Prawo Pomieszczenia w tym sensie, że w większości przypadków nie są w stanie wejść do tej planetarnej sfery wpływów a są w stanie wykorzystać okna zniekształceń czasu/przestrzeni tylko wtedy, gdy istnieje wezwanie do równoważenia pozytywnego wezwania. Kiedy już tu są, ich pragnieniem jest podbój.

Po trzecie, w przypadku trwałego usunięcia tego instrumentu z tej przestrzeni/czasu, konieczne jest umożliwienie instrumentowi opuszczenie jego kompleksu fizycznego złotego promienia z własnej wolnej woli. W ten sposób podjęto próbę oszustwa.

Użycie generowanych form świetlnych sprawia, że takie istoty odkrywają ścianę, przez którą nie mogą przejść. Wynika to z kompleksów energetycznych istot świetlnych i aspektów Jednego Nieskończonego Stwórcy przywoływanych i wywoływanych w budowaniu ściany światła.

- 72.9 **PYTAJĄCY** Wszystko, czego doświadczamy w związku z tym kontaktem – nasze zniekształcenie w kierunku wiedzy, aby służyć, zniekształcenie istoty Oriona w kierunku próby zmniejszenia skuteczności tej służby – wszystko to jest wynikiem Pierwszego Zniekształcenia, jak to widzę, w tworzeniu całkowicie wolnej atmosfery dla Stwórcy, aby stać się bardziej świadomym Siebie poprzez wzajemne oddziaływanie Jego części, jednej względem drugiej. Czy mój pogląd jest właściwy w odniesieniu do tego, co właśnie powiedziałem?

RA Jestem Ra. Tak.

- 72.10 **PYTAJĄCY** Na ostatniej sesji wspomniałeś, że gdyby instrument wykorzystał jakąkolwiek zwiększoną energię życiową, której teraz doświadcza do aktywności fizycznej, zebrałby „przykre żniwo”. Czy mógłbyś mi powiedzieć, jaki jest charakter tego przykrego żniwa i dlaczego miałyby być doświadczany?

RA Jestem Ra. Poziom energii fizycznej jest miarą ilości dostępnej energii kompleksu ciała kompleksu umysłu/ciała/ducha. Pomiar energii życiowej to taki, który wyraża ilość energii bytu kompleksu umysłu/ciała/ducha.

Ta istota ma wielkie zniekształcenia w kierunku aktywności kompleksu umysłu, aktywności kompleksu ducha oraz tego wspaniałego kanału prowadzącego do Stwórcy, woli. Dlatego energia życiowa tego instrumentu, nawet przy braku jakiegokolwiek mierzalnej rezerwy fizycznej, jest dość znaczna.

Jednakże użycie tej energii woli, umysłu i ducha dla rzeczy należących do kompleksu fizycznego powoduje znacznie większe zniekształcenie w zmniejszaniu energii życiowej niż użycie tej energii dla tych rzeczy, które są w najgłębszych pragnieniach i woli kompleksu umysłu/ciała/ducha. W tej istocie pragnienia te są dla służby Stwórcy. Ta istota postrzega wszelką służbę jako służbę Stwórcy i dlatego ostrzegaliśmy w tym względzie grupę wsparcia i sam instrument. Nie każda służba jest jednakowa. Nadużywanie tej energii życiowej jest, dosłownie, szybkim pozbywaniem się siły życiowej.

72.11 **PYTAJĄCY** Wspomniałeś, że dostępna jest duża ilość światła. Czy mógłbym ja lub ta grupa, poprzez odpowiedni rytuał, użyć tego do naładowania życiowej energii instrumentu?

RA Jestem Ra. To prawda. Przestrzegamy jednak przed wszelką pracą, która wywyższa jakąkolwiek osobowość; raczej jest lepiej być skrupulatnym w swojej pracy.

72.12 **PYTAJĄCY** Czy mógłbyś wyjaśnić, co rozumiesz przez „wywyższa jakąkolwiek osobowość?”

RA Jestem Ra. Możemy zaoferować wskazówki. Wyjaśnienie jest naruszeniem. Możemy tylko prosić, abyś zdał sobie sprawę, że wszyscy są Jednym.

72.13 **PYTAJĄCY** Zawarliśmy „Shin” w rytuale wypędzającym, „Jod Heh Vau Heh”, aby zrobić z tego „Jod Heh Shin Vau Heh.” Czy to jest pomocne?

RA Jestem Ra. Jest to pomocne zwłaszcza w przypadku instrumentu, którego zniekształcenia wibrują bardzo zgodnie z tym kompleksem wibracji dźwięku.

72.14 **PYTAJĄCY** W przyszłości będziemy mieć medytacje grupowe jako nasze niedzielne medytacje wieczorne. Obawiam się o... ochronę instrumentu, jeśli ona znów będzie kanałem podczas nich. Czy istnieje optymalny czas lub limit czasu, aby rytuał wypędzania był skuteczny? Albo jeśli nieustannie, codziennie oczyszczamy miejsce pracy, które używamy do medytacji w niedzielny wieczór, rytuałem wypędzającym, czy działało by to przez dłuższy okres czasu, czy też rytuał powinien być wykonywany bezpośrednio przed medytacjami?

RA Jestem Ra. Twoje poprzednie założenie jest bardziej poprawne.

72.15 **PYTAJĄCY** Czy istnieje jakiegokolwiek niebezpieczeństwo, przy zachowaniu ostrożności w wieczorowych niedzielnych medytacjach, że instrument zostanie wyprowadzony przez istotę Oriona?

RA Jestem Ra. Możliwości dla istoty Oriona są całkowicie zależne od stanu świadomości i gotowości instrumentu. Sugerowalibyśmy, że ten instrument jest jeszcze zbyt wielkim neofitą, aby otwierać się na pytania, ponieważ jest to format używany przez Ra. W miarę jak instrument będzie wzrastał w świadomości, ta ostrożność może stać się niepotrzebna.

72.16 **PYTAJĄCY** Czy można nadmiernie doenergetyzować instrument transferami energii seksualnej?

RA Jestem Ra. Nie.

72.17 **PYTAJĄCY** Dlaczego nie ma ochrony na podłodze lub na dole rytuału wypędzania i czy powinien być?

RA Jestem Ra. To będzie ostatnie pełne zapytanie tej pracy.

Wytworzenie psychicznego pozdrowienia jest możliwe tylko poprzez centra energetyczne wychodzące ze stacji, którą możesz przywołać w fioletowym promieniu, przechodząc przez centrum energetyczne adepta i stamtąd w kierunku okazji. W zależności od wibracyjnej natury i celu pozdrowienia, czy to pozytywnego czy negatywnego, istota zostanie pobudzona lub zablokowana w pożądanym sposób.

My z Ra zbliżamy się do tego instrumentu w wąskopasmowym kontakcie poprzez fioletowy promień. Inni mogą przebić się przez ten promień do dowolnego ośrodka energetycznego. My, na przykład, świetnie wykorzystujemy centrum energii niebieskiego promienia tego instrumentu, gdy próbujemy przekazać nasze zniekształcone rozumienie Prawa Jedności.

Istota Oriona przebija ten sam fioletowy promień i przemieszcza się w dwa miejsca, próbując wykorzystać większość swoich niefizycznych możliwości. Aktywuje centrum energii zielonego promienia, jednocześnie blokując centrum energii promienia indygo. Ta kombinacja powoduje zamieszanie w instrumencie i późniejszą nadmierną aktywność w nierozsądnych proporcjach w działaniach kompleksu fizycznego. Po prostu wyszukuje zniekształcenia przedinkarnacyjne zaprogramowane i rozwinięte w stanie wcielenia.

Energie samego życia, będącego Jedynym Nieskończonym Stwórcą, płyną z południowego bieguna ciała, widzianego w jego magnetycznej formie. W ten sposób tylko Stwórca może przez stopy wejść w energetyczną powłokę ciała w jakimkolwiek celu. Efekty adepta są tymi z górnego kierunku, a więc budowanie ściany światła jest całkiem sprzyjające.

Czy możemy zapytać, czy w tej chwili są jakieś krótsze zapytania?

72.18 **PYTAJĄCY** Chciałbym tylko zapytać, czy jest coś, co możemy zrobić, by instrument czuł się bardziej komfortowo lub by poprawić kontakt?

RA Jestem Ra. Ten instrument ma zwiększone zniekształcenia w okolicy szyi. Trochę uwagi tutaj może zapewnić większy komfort. Wszystko w porządku, przyjaciele. Wyróżniałość i cierpliwość obserwowana przez Ra są godne pochwały. Kontynuujcie tę czystość celu i dbanie o odpowiednie konfiguracje dla kontaktu, a nasza kontynuacja kontaktu będzie nadal możliwa. To jest dla nas do przyjęcia.

Jestem Ra. Zostawiam was, moi przyjaciele, radujących się miłością i światłem Jednego Nieskończonego Stwórcy. Idźcie więc naprzód, radując się mocą i pokojem Jednego Nieskończonego Stwórcy. Adonai.

SESJA 73.

21 PAŹDZIERNIKA 1981

73.0 **RA** Jestem Ra. Pozdrawiam was w miłości i w świetle Jednego Nieskończonego Stwórcy. Komunikujemy się teraz.

73.1 **PYTAJĄCY** Czy mógłbyś mi podać informacje o stanie instrumentu?

RA Jestem Ra. Jest tak jak wcześniej stwierdzono, z wyjątkiem poziomu energii życiowej, który jest zniekształcony bardziej w kierunku tego, co jest normalne dla tej istoty.

73.2 **PYTAJĄCY** Czy rytuał wypędzania, który wykonaliśmy, był pomocny w tym kontakcie?

RA Jestem Ra. Opisany rytuał zyskiwał z każdą pracą nad skuteczną czystością kontaktu, potrzebną nie tylko do kontaktu z Ra, ale do każdej pracy adepta.

73.3 **PYTAJĄCY** Dziękuję. Chcielibyśmy w tym czasie podziękować Ra za możliwość służenia tym na tym globie, którzy chcieliby mieć informacje, które tu zdobywamy w tym [*niesłyszalne*].

Powiedziałeś, że wolna wola, skupiona w jednym punkcie na służbie innym, ma potencjał, by zaalarmować wielką masę siły światła. Zakładam, że to samo dotyczy polaryzacji służenia sobie. Czy to jest poprawne?

RA Jestem Ra. To jest niepoprawne, ale subtelnie. W inwokacji i ewokacji tego, co można nazwać negatywnymi bytami lub cechami, wyrażenie to alarmuje pozytywnie zorientowany odpowiednik. Jednakże ci, którzy są na ścieżce służenia innym, czekają na wezwanie i mogą jedynie przesyłać miłość.

73.4 **PYTAJĄCY** Próbowałem dojść do tego, że to alarmowanie o sile światła jest, tak jak to widzę, procesem, który musi być całkowicie funkcją wolnej woli, wg tego co mówisz. A wraz ze wzrostem pragnienia, woli i czystości pragnienia adepta lub operatora, wzrasta alarmowanie o sile światła. Czy ta część jest taka sama dla potencjałów pozytywnych i negatywnych i czy mam rację z tym stwierdzeniem?

RA Jestem Ra. Aby uniknąć nieporozumień, po prostu powtórzmy dla jasności Twoje prawidłowe założenie.

Ci, którzy są na ścieżce służenia innym, mogą wezwać moc światła wprost proporcjonalnie do siły i czystości ich woli służenia. Ci na ścieżce służenia sobie mogą wezwać ciemną siłę wprost proporcjonalnie do siły i czystości ich woli służenia.

- 73.5 **PYTAJĄCY** Niewątpliwie dzisiaj popełnię wiele błędów w swoich wypowiedziach, ponieważ zamierzam spróbować odgadnąć, jak to działa i pozwolić Ci się poprawić.

Rozważając ćwiczenie Środkowego Filaru, pomyślałem, że jest ono błędne, ponieważ adept widzi lub wizualizuje światło poruszające się w dół od czakry korony do stóp. Ra stwierdził, że Stwórca wchodzi od stóp i porusza się w górę, i że to spiralne światło wchodzi od stóp i porusza się w górę. Wydaje mi się, że adept alarmujący o sile światła, wizualizując jej użycie, wyobrażałby sobie, jak wchodzi ona w kierunku stóp i najpierw energetyzuje czerwone centrum energii i porusza się w górę przez centra energii w ten sposób. Czy to jest poprawne?

RA Jestem Ra. Nie.

- 73.6 **PYTAJĄCY** Czy mógłbyś mi powiedzieć, jak bardzo się myłę w tym stwierdzeniu?

RA Jestem Ra. Tak.

- 73.7 **PYTAJĄCY** Czy mógłbyś to zrobić?

RA Jestem Ra. Istnieją dwie koncepcje, którymi się zajmujesz. Pierwsza to wspaniały sposób rozwoju światła w mikrokosmicznym umyśle/ciele/duchu. Zakłada się, że przed magicznym działaniem adept będzie miał swoje centra energetyczne działające płynnie i w sposób zrównoważony, wg jego najlepszych starań.

Wszystkie działania magiczne opierają się na ewokacji i/lub inwokacji. Pierwszym przywołaniem w jakiegokolwiek magicznej pracy jest przywołanie magicznej osobowości, tak jak znacie ten termin. W działaniu, o którym mówisz, pierwsza stacja jest początkiem inwokacji tej magicznej osobowości, która jest przywoływana przez ruch nałożenia czegoś. Ponieważ nie masz ubrania ani talizmanu, gest, który wykonałeś, jest odpowiedni.

Druga stacja to przywołanie wielkiego krzyża życia. Jest to przedłużenie magicznej osobowości, aby stać się Stwórcą.

Ponownie, wszystkie inwokacje i ewokacje są przeciągane przez fioletowe centrum energii. To może być następnie kontynuowane w kierunku dowolnych centrów energetycznych, które chce się użyć.

73.8 **PYTAJĄCY** Czy będziesz mówić o różnicy między spiralnym światłem, które wchodzi przez stopy, a światłem przywoływanym przez czakrę korony?

RA Jestem Ra. Działanie wznoszącego się spiralnie światła przyciąganego wolą spotkania z wewnętrznym światłem Jednego Nieskończonego Stwórcy można porównać do bicia serca i ruchu mięśni otaczających płuca oraz wszystkich innych funkcji przywspółczulnego układu nerwowego. Wzywanie adepta można porównać do tych działań nerwowych i mięśniowych, nad którymi kompleks umysłu/ciała/ducha ma świadomą kontrolę.

73.9 **PYTAJĄCY** Wcześniej stwierdziłeś¹ – myślę, że mam rację mówiąc to – że tam, gdzie spotykają się te dwa kierunki, dostajesz miarę, powiedzmy, rozwoju konkretnego kompleksu umysłu/ciała/ducha. Mam rację?

RA Jestem Ra. Zgadza się.

73.10 **PYTAJĄCY** W przypadku inwokowania zaalarmowanego światła wydaje mi się więc, że wizualizacja inwokacji będzie zależała od tego, jakie miałyby być użycie światła. Może służyć do uzdrawiania, do komunikacji lub do ogólnej świadomości, można by powiedzieć, stworzenia i Stwórcy. Czy mógłbyś opowiedzieć o tym procesie i mojej poprawności w przyjęciu tego założenia?

RA Jestem Ra. Zaproponujemy kilka przemyśleń, choć wątpliwe jest, abyśmy wyczerpali ten temat. Każda wizualizacja, niezależnie od miejsca pracy, zaczyna się od jakiejś pracy w promieniu indygo. Jak być może wiesz, rytuał, który rozpocząłeś, działa całkowicie w promieniu indygo. To dobrze, bo to jest brama. Od tego początku światło może być wzywane do komunikacji lub do uzdrowienia.

Możecie zauważyć, że w rytuale, który wam zaoferowaliśmy, aby właściwie rozpocząć działanie Ra, pierwszy nacisk kładziony jest na Stwórcę.

¹ Wcześniej stwierdzono w 49.5–6.

Chcielibyśmy ponadto zwrócić uwagę na punkt, który jest subtelny i jest w pewnym stopniu interesujący. Światło wirujące w górę rozwinęło się na swojej drodze przez wolę i ostatecznie osiąga wysokie miejsce łączenia się z wewnętrznym ogniem Jednego Stwórcy, wciąż jest jedynie przygotowaniem do pracy nad umysłem/ciałem/duchem, którą adept może wykonać. Podczas każdej pracy zachodzi pewna krystalizacja centrów energetycznych, dzięki czemu mag staje się coraz bardziej tym, czego szuka.

Co ważniejsze, odpowiednik umysłu/ciała/ducha w czasie/przestrzeni, który jest ewokowany jako magiczna osobowość, ma swoją jedyną okazję, aby szybko zyskać na doświadczeniu katalitycznego działania dostępnego dla umysłu/ciała/ducha przestrzeni/czasu trzeciej gęstości. W ten sposób adept bardzo pomaga Stwórcy, oferując wspaniały katalizator większej części stworzenia, która jest identyfikowana jako całość umysłu/ciała/duszy istoty.

73.11 PYTAJĄCY Chęć i wola są kluczowymi czynnikami w tym procesie. Czy to jest poprawne?

RA Jestem Ra. Dodalibyśmy jeszcze jedną właściwość. W magicznej osobowości kluczem są pragnienie, wola i polaryzacja.

73.12 PYTAJĄCY Założyłbym wtedy, że wielu tak zwanych ewangelistów, których mamy obecnie w naszym społeczeństwie, wielu ma wielkie pragnienia i bardzo wielką wolę i być może wielką polaryzację. Wydaje mi się, że w niektórych przypadkach brakuje informacji lub świadomości, co powoduje nieefektywne działanie w sensie magicznym. Czy mam rację w tej analizie?

RA Jestem Ra. Masz częściowo rację. Badając polaryzację pracy służenia innym, wolna wola musi być postrzegana jako najważniejsza. Te istoty, o których mówisz, próbują wygenerować pozytywne zmiany w świadomości, jednocześnie ograniczając wolną wolę. To powoduje blokadę magicznej natury pracy, z wyjątkiem tych przypadków, w których istota dobrowolnie pragnie zaakceptować pracę ewangelisty, jak to nazwałś.

73.13 PYTAJĄCY Jaka była orientacja w tego typu komunikacji dla tego znanego jako Jezus z Nazaretu?

RA Jestem Ra. Być może przeczytałeś niektóre z prac tego bytu. Ofiarował

się jako nauczyciel tym kompleksom umysłu/ciała/ducha, które gromadziły się, by słuchać, a nawet wtedy przemawiał jak przez zasłonę, aby zostawić miejsce dla tych, którzy nie chcą słuchać. Kiedy ta istota została poproszona o uzdrowienie, często to robiła, zawsze kończąc pracę dwoma napomnieniami: po pierwsze, że uzdrowiona istota została uzdrowiona przez swoją własną wiarę, to znaczy jej zdolność do zezwalania i akceptowania zmian poprzez fioletowy promień do bramy inteligentnej energii; po drugie, zawsze mówiąc: „Nikommu nie mów”. Są to działania, które próbują osiągnąć maksymalną jakość wolnej woli przy zachowaniu wierności pozytywnej czystości pracy.

73.14 PYTAJĄCY Wydaje mi się, że obserwacja samego działania przez inną istotę częściowo ogranicza wolną wolę, ponieważ z pozoru magiczne zdarzenie miało miejsce w wyniku działania adepta. Można to rozszerzyć na dowolne zjawisko, które jest inne niż normalnie akceptowalne. Czy mógłbyś opowiedzieć o tym paradoksie, który jest natychmiastowym problemem każdego uzdrawiającego?

RA Jestem Ra. Jesteśmy pokornymi posłańcami Prawa Jedności. Dla nas nie ma paradoksów. Działania, które wydają się magiczne, a zatem zdają się naruszać wolną wolę, same w sobie tego nie robią, ponieważ zniekształcenie percepcji jest tyle, ile świadków, a każdy świadek widzi to, co pragnie widzieć.

Naruszenie wolnej woli następuje w takiej sytuacji tylko wtedy, gdy istota wykonująca pracę przypisuje autorstwo tego zdarzenia sobie lub własnym umiejętnościom. Ci, którzy stwierdzają, że żadna praca nie pochodzi od nich, lecz tylko przez nich, nie naruszają wolnej woli.²

73.15 PYTAJĄCY Powiedziałeś, że jeśli istota mówi, że nie wynika z niej żadne działanie, a tylko przez nią, to również narusza. Czy to jest poprawne?

RA Jestem Ra. To jest niepoprawne. Powiedzieliśmy, że w takim przypadku nie ma naruszenia.

73.16 PYTAJĄCY Ten znany jako Jezus zgromadził dwunastu uczniów. W jakim

² Ra pierwotnie powiedział: „Ci, którzy stwierdzają, że żadna praca nie pochodzi od nich, lecz tylko przez nich, naruszają wolną wolę”. Błąd został poprawiony w następnym pytaniu i odpowiedzi, 73.15, i zidentyfikowane jako błąd spowodowany przez nawrót bólu w 74.2.

celu miał ze sobą tych uczniów?

RA Jestem Ra. Jaki jest cel nauczania/uczenia się, jeśli nie ma uczenia się/nauczycieli? Ci, którzy zostali przyciągnięci do tej istoty, zostali zaakceptowani przez tą istotę bez względu na jakikolwiek wynik. Istota ta zaakceptowała zaszczyt/obowiązek nałożony na nią ze względu na jej naturę i poczucie, że mówienie było jej misją.

[Między końcem tej odpowiedzi a początkiem następnego pytania jest 43-sekundowa przerwa.]

73.17 **PYTAJĄCY** Zakładam więc, że uzdrowiciel podczas ćwiczenia ognia będzie pracował z tą samą energią, o której mówiliśmy, że wchodzi przez czakrę korony. Czy to jest poprawne?

RA Jestem Ra. Jest to poprawne z dodatkowymi uwagami niezbędnymi dla twojej myśli w kontynuowaniu tego kierunku studiów. Kiedy magiczna osobowość została usadowiona w ośrodku energii zielonego promienia w celu uzdrawiania, energia może być wtedy postrzegana jako krystaliczne centrum, przez które przepływa energia ciała. Tak więc ta szczególna forma uzdrawiania wykorzystuje zarówno energię adepta, jak i energię światła wirującego w górę.

W miarę jak centrum zielonego promienia staje się jaśniejsze — i zauważylibyśmy, że blask ten nie oznacza nadmiernej aktywacji, ale raczej krystalizację — energia centrum zielonego promienia kompleksu ciała wiruje podwójnie: po pierwsze, zgodnie z ruchem wskazówek zegara od centrum energii zielonego promienia do prawego ramienia, przez głowę, prawy łokieć, w dół przez splot słoneczny i do lewej ręki. To przenosi całą energię kompleksu ciała w kanał, który następnie obraca wielkie koło zgodnie z ruchem wskazówek zegara ponownie od prawej — poprawiamy ten instrument — od lewej do stóp, do prawej ręki, do korony, do lewej ręki i tak dalej.³

W ten sposób przychodząca energia ciała, skryształizowana, uregulowana i skierowana przez osobowość adepta, docierając do centrum energii

³ W 74.19 Ra zaproponował poprawkę do 73.17 mówiąc: „Podczas ćwiczenia ognia możesz zobaczyć początkową spiralę zgodnie z ruchem wskazówek zegara od centrum energii zielonego promienia, przez ramiona i głowę, następnie przez łokcie, a następnie do lewej ręki. Kanat został poprawiony, zanim pozostała część tej odpowiedzi została ukończona.

zielonego promienia, może następnie wyłąć połączone energie adepta, który jest wcielony, oferując w ten sposób służbę uzdrawiania istocie proszącą o tą usługę. Ta podstawowa sytuacja jest również osiągnięta, gdy istnieje istota, która działa poprzez kanał, aby uzdrawiać.

73.18 PYTAJĄCY Czy mógłbyś mi powiedzieć, jak ten transfer światła, jak sądzę, wpłynąłby na uzdrowienie pacjenta?

RA Jestem Ra. Efektem jest polaryzacja. Istota może, ale nie musi, przyjąć jakikolwiek procent tej spolaryzowanej energii życiowej, która jest oferowana. Przy okazji nałożenia rąk energia ta jest bardziej konkretnie skierowana, a możliwość przyjęcia tej energii jest podobnie bardziej konkretna.

Można zauważyć, że efekt Komnaty Króla nie jest podejmowany w tej formie działania, ale raczej jako dodatek do kogoś, którego energie są niskie, sposobności na zbudowanie tych energii. Wiele z waszych zniekształceń zwanych chorobami może być wspomaganych takimi środkami.

73.19 PYTAJĄCY Wygłoszę ogólne stwierdzenie, które możesz poprawić. Sposób, w jaki widzę ogólny obraz uzdrowiciela i pacjenta, jest taki, że osoba, która ma zostać uzdrowiona, ma blokadę w jednym z centrów energetycznych lub więcej – ale rozważymy tylko jeden konkretny problem – z powodu tej blokady centrum energetycznego, światło wirujące w górę, które tworzy jedno z siedmiu ciał, została zablokowana możliwość podtrzymywania tego ciała, a to spowodowało zniekształcenie doskonałości tego ciała, które nazywamy chorobą lub anomalią cielesną, która nie jest doskonała.

Uzdrowiciel, mając odpowiednio skonfigurowane swoje centra energetyczne, jest w stanie skierować światło, światło spływające w dół, poprzez swoją odpowiednio skonfigurowaną sytuację energetyczną do tego, który ma być uzdrowiony. Jeśli osoba, która ma zostać uzdrowiona, ma mentalną konfigurację akceptacji tego światła, to światło wchodzi następnie do kompleksu fizycznego i rekonfiguruje zniekształcenie, które zostało stworzone przez pierwotną blokadę. Jestem pewien, że popełniłem w tym kilka błędów. Czy mógłbyś je poprawić?

RA Jestem Ra. Twoje błędy były małe. W tej chwili nie próbowalibyśmy zbyt wiele dopracowywać tego stwierdzenia, ponieważ istnieje materiał

wstępny, który bez wątpienia zostanie przedstawiony w tej sprawie. Można powiedzieć, że istnieją różne formy uzdrawiania. W wielu używa się tylko energii adepta. W ćwiczeniach z ogniem kierowana jest również pewna energia kompleksu fizycznego.

Możemy ponadto zauważyć, że gdy osoba pragnąca być uzdrowiona, mimo że szczerze, pozostaje nieuzdrowiona, jak nazywacie to zniekształcenie, można rozważyć przedinkarnacyjne wybory; a waszym bardziej pomocnym wsparciem dla takiej istoty może być sugestia, aby medytować nad afirmatywnymi zastosowaniami wszelkich ograniczeń, jakich może doświadczyć. Chcielibyśmy również zauważyć, że w takich przypadkach działanie promieni indygo jest często pomocne.

Poza tymi uwagami nie chcemy dalej komentować twojego stwierdzenia podczas tej pracy.

- 73.20 **PYTAJĄCY** Wydaje mi się, że dla tych, którzy znajdują się na ścieżce służenia innym, najważniejsze jest rozwijanie postawy, którą mogę określić jedynie jako wibrację. Taka postawa byłaby rozwijana poprzez medytację, rytuał i rozwijające się uznanie dla stworzenia lub Stwórcy, co skutkuje stanem umysłu, który może być wyrażony tylko przeze mnie jako wzrost wibracji lub jedność ze wszystkim. Czy mógłbyś rozwinąć i poprawić to stwierdzenie?

RA Jestem Ra. Nie będziemy poprawiać tego stwierdzenia, ale rozszerzymy je, sugerując, że do tych cech możesz dodać życie dzień po dniu i chwila po chwili, ponieważ prawdziwy adept żyje coraz bardziej takim, jakim jest.

- 73.21 **PYTAJĄCY** Dziękuję. Czy mógłbyś mi podać ilość możliwych transferów energii pomiędzy dwoma lub więcej kompleksami umysłu/ciała/ducha? Czy jest bardzo duża, czy jest ich niewiele [*niesłyszalne*]?

RA Jestem Ra. Liczba jest nieskończona, bo czyż każdy kompleks umysłu/ciała/ducha nie jest wyjątkowy?

- 73.22 **PYTAJĄCY** Czy mógłbyś zdefiniować to stwierdzenie „transfer energii pomiędzy dwoma kompleksami umysłu/ciała/ducha?”

RA Jestem Ra. To będzie ostatnie pełne zapytanie tej pracy. Ta istota wciąż ma dostępną energię, ale zauważamy szybko zwiększające się zniekształcenia w kierunku bólu szyi, okolicy grzbietowej, nadgarstków i przydatków ręcznych.

Fizyczny transfer energii może odbywać się na wiele sposobów.

Podamy dwa przykłady. Każdy zaczyna się od pewnego poczucia siebie jako Stwórcy lub w jakiś sposób przywoływanej magicznej osobowości. Może to być zrobione świadomie lub nieświadomie. Po pierwsze, to ćwiczenie, o którym mówiliśmy, nazywa się ćwiczeniem ognia: to nie jest to, mimo iż jest to fizyczny transfer energii, co jest głęboko zaangażowane w kombinacje kompleksu ciała. Zatem transfer jest subtelny, a każdy transfer unikalny w tym, co jest oferowane i co jest akceptowane. W tym miejscu możemy zauważyć, że jest to przyczyną nieskończonej liczby możliwych transferów energii.

Drugim transferem energii, o którym mówimy, jest transfer energii seksualnej. Odbywa się to na niemagicznym poziomie przez wszystkie istoty, które wibrują zielonym promieniem.

Możliwe jest, jak w przypadku tego instrumentu, który poświęca się służbie Jedynemu Nieskończonemu Stwórcy, jeszcze bardziej udoskonalić ten transfer energii. Kiedy druga jaźń również poświęci się służbie Jedynemu Nieskończonemu Stwórcy, transfer zostaje podwojony. Wtedy ilość przekazanej energii zależy tylko od ilości spolaryzowanej energii seksualnej wytworzonej i uwolnionej. Od tego momentu następują udoskonalenia prowadzące do królestwa wysokiej magii seksualnej.

W sferze ciał mentalnych istnieją różne rodzaje transferowanej energii mentalnej. To znowu zależy od wiedzy poszukiwanej i wiedzy oferowanej. Najczęstszym transferem energii mentalnej jest przekaz nauczyciela i ucznia. Ilość energii zależy od jakości tej oferty ze strony nauczyciela, jeśli chodzi o czystość pragnienia służenia i jakości oferowanych informacji oraz ze strony ucznia, czystość pragnienia uczenia się i jakość kompleksu wibracyjnego umysłu, który otrzymuje wiedzę.

Inną formą transferu energii mentalnej jest ten pomiędzy słuchaczem a mówcą. Kiedy mówca doświadcza zniekształceń kompleksu mentalnego/emocjonalnego w kierunku udręki, smutku lub innego bólu psychicznego, z tego co powiedzieliśmy wcześniej, możesz być może zdobyć wiedzę o możliwych wariacjach w tym transferze.

Transfery energii duchowej są sercem wszystkich transferów energii, ponieważ wiedza o sobie i innej jaźni jako Stwórcy jest najważniejsza i jest to praca duchowa. Różnorodność transferu energii duchowej obejmuje te rzeczy, o których mówiliśmy dzisiaj, gdy mówiliśmy na temat adepta.

Czy są jakieś krótkie pytania, zanim zakończymy pracę?

- 73.23 **PYTAJĄCY** Tylko jeśli jest coś, co możemy zrobić, aby poprawić komfort instrumentu lub kontakt, a po drugie, czy jest coś, czego nie życzysz sobie publikować z dzisiejszej sesji?

RA Jestem Ra. Zwracamy uwagę na dwa punkty. Po pierwsze, dobrze jest, aby świeca, która obraca się o 10° podczas każdej pracy, nigdy nie rozpływała się, ponieważ spowodowałoby to brak równowagi w ustawieniu przyborów pełniących rolę ochronną dla tego instrumentu. Po drugie, możemy zasugerować zwrócenie uwagi na okolice szyi, aby poduszka, na której ona jest oparta, była wygodniejsza. Ta trudność skróciła wiele prac.

Dziękujemy wam, moi przyjaciele, za waszą sumienność i skrupulatność w odniesieniu do tych przyborów, które w miarę postępu naszej pracy wydają się wzrastać. Po drugie, wasze decyzje są całkowicie wasze, co do materiału, który możecie chcieć opublikować z tej pracy.

Jestem Ra. Zostawiam was chlubiących się miłością i światłem Jednego Nieskończonego Stwórcy. Idźcie więc naprzód, radując się mocą i pokojem Jednego Nieskończonego Stwórcy. Adonai.

SESJA 74.

28 PAŹDZIERNIKA 1981

74.0 **RA** Jestem Ra. Pozdrawiam was w miłości i w świetle Jednego Nieskończonego Stwórcy. Komunikujemy się teraz.

74.1 **PYTAJĄCY** Czy mógłbyś najpierw podać mi stan instrumentu?

RA Jestem Ra. Jest tak jak wcześniej stwierdzono.

74.2 **PYTAJĄCY** Zanim przejdę do nowego materiału, w ostatniej sesji zdaje się, że był mały błąd, który wtedy poprawiłem mający związek ze stwierdzeniem "żadna praca nie pochodzi od niej, ale tylko przez nią." Czy był to błąd w przekazie? Albo co spowodowało ten problem?

RA Jestem Ra. Ten instrument, chociaż w pełni otwarty na nasz kontakt wąskopasmowy, czasami doświadcza nagłego wzmocnienia zniekształcenia, które nazywacie bólem. To chwilowo osłabia kontakt. Ten rodzaj zwiększonego zniekształcenia pojawiał się w cielesnym kompleksie tego instrumentu z większą częstotliwością w okresie, który można nazwać poprzednimi dwoma tygodniami. Chociaż zwykle nie jest to zjawisko, które powoduje trudności w transmisji, w poprzedniej pracy miało to miejsce dwukrotnie. Za każdym razem konieczne było poprawienie lub korygowanie kontaktu.

74.3 **PYTAJĄCY** Czy mógłbyś opisać stan transu, ponieważ jestem nieco zdezorientowany, jeśli chodzi o to, w jaki sposób ból w transie może wpływać na instrument, ponieważ uważałem, że nie będzie uczucia bólu kompleksu ciała w stanie transu?

RA Jestem Ra. Zgadza się. Instrument nie ma świadomości tego lub innych doznań. Jednak my z Ra używamy kompleksu fizycznego aktywowanego żółtego promienia jako kanału, przez który możemy mówić. Ponieważ kompleks umysłu/ciała/ducha instrumentu oddaje tę fizyczną powłokę w nasze utrzymanie, jest on precyzyjnie dostosowany do naszego kontaktu.

Jednakże zniekształcenie, które nazywasz bólem, gdy jest wystarczająco silne, nie pozwala na prawidłowy kontakt i — gdy zwiększone zniekształcenie jest gwałtowne — może powodować drganie strojenia kanału. To strojenie musi być następnie skorygowane, co możemy zrobić,

ponieważ instrument swobodnie daje nam taką możliwość.

74.4 PYTAJĄCY Na poprzedniej sesji pojawiło się pytanie dotyczące archetypowego umysłu, na które nie udzielono pełnej odpowiedzi. Chciałbym kontynuować odpowiedź na to pytanie. Czy mógłbyś to kontynuować, czy będzie konieczne, abym ponownie przeczytał całe pytanie?

RA Jestem Ra. Zgodnie z ogólną praktyką dobrze jest wibrować zapytanie w tej samej przestrzeni/czasie, w której pożądana jest odpowiedź. Jednakże w tym przypadku jest dla nas do przyjęcia, aby w tym miejscu w nagraniu tych dźwiękowych kompleksów wibracyjnych umieścić notatkę odnoszącą się do położenia zapytania we wcześniejszych pracach.¹

Pytanie, choć przemyślane, w pewnym stopniu odbiega od uświadomienia sobie natury archetypowego umysłu. Nie możemy nauczać/uczyć się za innych w takim stopniu, że stajemy się uczniem/nauczycielami. Dlatego zrobimy kilka ogólnych uwag na ten interesujący temat i pozwolimy pytającemu rozważyć i doprecyzować wszelkie zapytania.

Umysł archetypowy można zdefiniować jako umysł właściwy dla Logosu tej sfery planetarnej. W ten sposób, w przeciwieństwie do wielkiego kosmicznego wszechumysłu, zawiera on materiał, który Logos chciał zaoferować jako udoskonalenia wielkiej kosmicznej istoty. Umysł archetypowy jest zatem tym, który zawiera wszystkie aspekty, które mogą wpływać na umysł lub doświadczenie.

Magik został nazwany jako znaczący archetyp. Nie zauważono jednak, że ta część archetypowego umysłu nie reprezentuje części głębokiej podświadomości, ale świadomy umysł, a zwłaszcza wolę. Archetyp nazywany przez niektórych Najwyższą Kapłanką jest zatem odpowiednikiem zdolności intuicyjnej lub podświadomej.

Przyjrzyjmy się zatem istocie taką, jaką jest w relacji z umysłem archetypowym. Możesz rozważyć możliwości wykorzystania korespondencji między umysłem/ciałem/duchem w mikrokosmosie a archetypicznym umysłem/ciałem/duchem blisko zbliżającym się do Stwórcy.

Na przykład w waszym rytuale odprawianym w celu oczyszczenia tego

¹ Można to znaleźć w 67.28.

miejsca używacie określenia „*Ve Geburah*”. Jest to prawidłowe założenie, że jest to część lub aspekt Jednego Nieskończonego Stwórcy. Istnieją jednak różne powiązania z umysłem archetypowym, które adept może coraz bardziej dopracowywać. „*Ve Geburah*” to odpowiednik [Archanioła] Michała, Marsa, pozytywu, męskości. „*Ve Gedulah*” odpowiada Jowiszowi, kobiecości, negatywności, tej części Drzewa Życia, którego dotyczy Uriel.

Moglibyśmy iść naprzód z coraz większymi udoskonaleniami tych dwóch podejść do archetypowego umysłu. Moglibyśmy omówić korespondencje kolorów, związki z innymi archetypami i tak dalej. To jest praca adepta, a nie nauczyciela/ucznia.

Możemy jedynie zasugerować, że istnieją systemy studiów, które mogą odnosić się do aspektów archetypowego umysłu i dobrze jest wybrać jeden i uważnie go studiować. Lepiej byłoby, gdyby adept wyszedł poza to, co zostało napisane i stworzył takie korespondencje, aby archetyp mógł być przywoływany do woli.

[Pomiędzy końcem tej odpowiedzi a początkiem kolejnego pytania jest 34-sekundowa przerwa.]

- 74.5 **PYTAJĄCY** Mam tutaj pytanie, na które odpowiem i pozwolę Ci poprawić. Widzę, że dyscypliny osobowości zasilają centrum energii promienia indygo i wpływają na moc białego maga, odblokowując niższe centra energii i pozwalając na swobodny przepływ wznoszącego się spiralnie światła, aby dotrzeć do centrum indygo. Czy to jest poprawne?

RA Jestem Ra. Nie.

- 74.6 **PYTAJĄCY** Czy mógłbyś mnie poprawić?

RA Jestem Ra. Centrum indygo jest rzeczywiście najważniejsze w pracy adepta. Niemniej jednak nie jest w stanie, bez względu na to jak jest skryształizowane, skorygować w jakimkolwiek stopniu nierównowagę lub blokady w innych centrach energetycznych. Muszą być usuwane kolejno od czerwieni w górę.

- 74.7 **PYTAJĄCY** Nie jestem pewien, czy to rozumiem. Pytanie brzmi: „W jaki sposób dyscypliny osobowości zasilają centrum energii promienia indygo i

wpływają na moc białego maga?”² Czy to pytanie ma sens?

RA Jestem Ra. Tak.

74.8 **PYTAJĄCY** Czy mógłbyś na to odpowiedzieć?

RA Jestem Ra. Chętnie odpowiemy na to pytanie. Zrozumieliśmy, że poprzednie zapytanie ma inne znaczenie.

Promień indygo to promień adepta. Duża część odpowiedzi, których szukasz, znajduje się w tym zdaniu. Istnieje identyfikacja pomiędzy krystalizacją tego centrum energetycznego a poprawą pracy umysłu/ciała/ducha, gdy zaczyna on wykraczać poza przestrzenno/czasowe równoważenie i wchodzić w połączone królestwa przestrzeni/czasu i czasu/przestrzeni.

74.9 **PYTAJĄCY** Zobaczymy, czy mam tu błędne zdanie na temat wpływu dyscypliny osobowości. Zakładałem, że dyscyplina osobowości, aby, powiedzmy, mieć zrównoważoną postawę wobec innej istoty, odpowiednio oczyści i zrównoważy, do pewnego stopnia, centrum energii pomarańczowego promienia. Czy to jest poprawne?

RA Jestem Ra. Nie możemy powiedzieć, że mówisz niepoprawnie, ale tylko ciut mniej niż całkowicie. Zdyscyplinowana osobowość, w konfrontacji z inną jaźnią, ma wszystkie centra zbalansowane zgodnie ze swoją unikalną równowagą. W ten sposób inna jaźń patrzy w lustro, widząc siebie.

74.10 **PYTAJĄCY** Zatem, dyscypliny osobowości postrzegam jako nadrzędną pracę każdego, kto uświadomił sobie proces ewolucji. Czy mam rację w tym stwierdzeniu?

RA Jestem Ra. Całkiem.

74.11 **PYTAJĄCY** To co staram się zrozumieć to to, w jaki sposób te dyscypliny wpływają na centra energetyczne i moc, że tak powiem, białego maga. Czy mógłbyś . . . powiesz mi jak to działa?

RA Jestem Ra. Serce dyscypliny osobowości jest trojaki:

Po pierwsze, poznaj siebie.

² Pytanie zadane w 74.5, a następnie wyjaśnione w 74.7 było pytaniem skryby.

Po drugie, zaakceptuj siebie.

Po trzecie, zostań Stwórcą.

Trzeci krok to ten krok, który po wykonaniu czyni kogoś najpokorniejszym sługą wszystkiego, o przejrzystej osobowości i całkowicie zdolnego do poznania i zaakceptowania innych jaźni.

W związku z pogonią za magicznym działaniem, ciągła dyscyplina osobowości wymaga od adepta poznania siebie, zaakceptowania siebie i w ten sposób oczyszczenia ścieżki do wielkiej bramy indygo do Stwórcy. Stać się Stwórcą to stać się wszystkim co jest. Nie ma więc osobowości w tym sensie, w jakim adept rozpoczyna swoją naukę/nauczanie. Gdy świadomość promienia indygo staje się bardziej krystaliczna, można wykonać więcej pracy; można więcej wyrazić z inteligentnej nieskończoności.

74.12 PYTAJĄCY Stwierdziłeś, że służba innym ma potencjał zaalarmowania wielkiej masy światła. Czy mógłbyś dokładnie opisać, jak to działa i jakie byłyby tego zastosowania?

RA Jestem Ra. Istnieją kompleksy wibracyjne dźwięku, które działają podobnie do wybierania numeru telefonu. Kiedy są odpowiednio wibrowane wraz z towarzyszącą im wolą i koncentracją, to tak, jakby wielu na waszych metafizycznych lub wewnętrznych planach otrzymało telefon. Na to wezwanie odpowiadają swoją uwagą skierowaną na twoją pracę.

74.13 PYTAJĄCY Tych jest wiele. Te najbardziej oczywiste w naszym społeczeństwie to te używane w kościele, a nie te używane przez adepta magii. Jaka jest różnica w działaniu tych używanych, powiedzmy, w kościele, w naszych różnych kościołach, a tymi specyficznie magicznymi zaklęciami używanymi przez adepta?

RA Jestem Ra. Gdyby wszyscy w waszych kościołach byli adeptami świadomie pełniymi woli, poszukiwania, koncentracji, świadomej wiedzy o powołaniu, nie byłoby różnicy. Skuteczność wezwania jest funkcją magicznych właściwości tych, którzy wzywają; to znaczy ich pragnienie poszukiwania pożądanego odmiennego stanu świadomości.

74.14 PYTAJĄCY Wybierając ochronny rytuał ostatecznie zgodziliśmy się na Rytuał Wypędzenia Mniejszego Pentagramu. Zakładam, że te dźwiękowe kompleksy wibracyjne są rodzajem, o którym mówisz, aby zaalarmować

tych na planach wewnętrznych. Czy to jest poprawne?

RA Jestem Ra. Zgadza się.

- 74.15 **PYTAJĄCY** Gdybyśmy skonstruowali własny rytuał ze słów użytych po raz pierwszy w sekwencji ochrony, jaka byłaby względna wartość tego w odniesieniu do rytuału, który wybraliśmy?

RA Jestem Ra. Byłaby mniejsza. Przy konstruowaniu rytuału dobrze jest przestudiować istniejące dzieła pisane, ponieważ nazwy pozytywnej mocy, czyli w służbie innym, są dostępne.

- 74.16 **PYTAJĄCY** Dokonam analogii głośności dzwonięcia telefonu w stosowaniu rytuału jako skuteczności praktykujących stosujących ten rytuał. A zatem widzę kilka rzeczy wpływających na skuteczność rytuału: po pierwsze, chęć praktykujących do służenia, ich zdolność do przywoływania magicznej osobowości, ich zdolność do wizualizacji podczas wykonywania rytuału. I pozwól, że zapytam Cię o relatywne znaczenie tych elementów i jak każdy z nich można zintensyfikować?

RA Jestem Ra. To zapytanie graniczy z nadmierną szczegółowością. Dla adepta najważniejsze jest, aby poczuł swój własny rozwój jako nauczyciel/uczeń.

Możemy tylko powiedzieć, że poprawnie domyślasz się najważniejszego znaczenia magicznej osobowości. To samo w sobie jest badaniem. Z odpowiednią wolą emocjonalną, polaryzacją i czystością, praca może być wykonywana z lub bez odpowiednich kompleksów wibracji dźwięku. Jednakże nie ma potrzeby używania tępego narzędzia, gdy skalpel jest dostępny.

- 74.17 **PYTAJĄCY** Zakładam, że powodem, dla którego stosowane wcześniej rytuały są skuteczne, jest to, że te słowa zbudowały inklinacje w świadomości tych, którzy pracowali w tych obszarach, tak że ci, którzy są zniekształceni w umyśle, których szukamy, zareagują na odcisk w świadomości tych serii słów. Czy to jest poprawne?

RA Jestem Ra. Jest to, w dużej mierze, poprawne. Wyjątkiem jest brzmienie niektórych samogłosek w tym, co nazywacie waszym hebrajskim i niektórych w tym, co nazywacie waszym sanskrytem. Te kompleksy wibracji dźwiękowych mają moc przed czasem i przestrzenią i reprezentują konfiguracje światła, które zbudowały wszystko, co istnieje.

74.18 **PYTAJĄCY** Dlaczego te dźwięki mają tę właściwość?

RA Jestem Ra. Zależność w zespole wibracyjnym jest matematyczna.

W tej chwili mamy wystarczająco dużo przekazanej energii na jedno pełne zapytanie.

74.19 **PYTAJĄCY** Jak użytkownicy tych dźwięków, sanskrytu i hebrajskiego, ustalili, co to za dźwięki?

RA Jestem Ra. W przypadku Hebrajczyków istota znana jako Jahwe wspomogła tę wiedzę poprzez odcisk na materiale kodu genetycznego, który stał się językiem, jak go nazywacie.

W przypadku sanskrytu wibracje dźwiękowe są czyste z powodu braku wcześniejszego, jak to nazywacie, alfabetu czy nazywania liter. W ten sposób kompleksy wibracji dźwiękowych wydawały się układać na swoim miejscu tak jak z Logosu. To była bardziej, powiedzmy, naturalna lub niewspomagana sytuacja lub proces.

W tym momencie odnotowaliśmy incydent w poprzedniej pracy, w którym nasz kontakt był przez krótki czas nieprawidłowo umieszczony, a następnie poprawiony. W ćwiczeniu ognia możesz zobaczyć początkową spiralę w kierunku zgodnym z ruchem wskazówek zegara od centrum energii zielonego promienia, przez ramiona i głowę, następnie przez łokcie, a następnie do lewej ręki. Kanał został poprawiony przed zakończeniem pozostałej części tej odpowiedzi.

Czy w tej chwili jest krótkie zapytanie?

74.20 **PYTAJĄCY** Czy jest coś, co możemy zrobić, by instrument czuł się bardziej komfortowo lub by poprawić kontakt?

RA Jestem Ra. Wszystko jest dobrze. Instrument nadal cierpi z pewnym bólem, jak nazywacie to zniekształcenie. Obszar szyi pozostaje najbardziej zniekształcony, chociaż zmiany były w niewielkim stopniu pomocne. Ustawienia są dobre.

Zostawilibyśmy was teraz, moi przyjaciele, w miłości i w świetle Jednego Nieskończonego Stwórcy. Idźcie więc, chlubiąc się i radując w mocy i pokoju Jednego Nieskończonego Stwórcy. Adonai.

SESJA 75.

31 PAŹDZIERNIKA 1981

75.0 **RA** Jestem Ra. Pozdrawiam was w miłości i w świetle Jednego Nieskończonego Stwórcy. Komunikujemy się teraz.

75.1 **PYTAJĄCY** Czy mógłbyś najpierw podać mi stan instrumentu?

RA Jestem Ra. Jest tak, jak wcześniej stwierdzono, z niewielkim zmniejszeniem rezerwy energii życiowej z powodu mentalnych/emocjonalnych zniekształceń dotyczących tego, co nazywacie przyszłością.

75.2 **PYTAJĄCY** Uznałem, że ta sesja była wskazana, zanim instrument będzie miał doświadczenie w szpitalu. Chciała zadać kilka pytań na ten temat, jeśli to możliwe.

Po pierwsze, czy jest coś, co instrument lub my możemy zrobić, aby poprawić doświadczenia szpitalne lub wspomóc ten instrument w jakikolwiek sposób w tym zakresie?

RA Jestem Ra. Tak. Istnieją sposoby wspomagania mentalnego/uczuciowego stanu tej istoty zaznaczając, że dzieje się tak tylko dla tej istoty lub kogoś o podobnych zniekształceniach. Istnieje również ogólna rzecz, którą można osiągnąć, aby poprawić lokalizację, którą nazywa się szpitalem.

Pierwsza pomoc ma związek z wibracją rytuału, z którym ta istota jest najlepiej zaznajomiona i którego istota ta od dawna używa do zniekształcania swojego postrzegania Jednego Nieskończonego Stwórcy. Jest to przydatna rzecz w każdym momencie dobowego okresu, ale jest szczególnie pomocna, gdy ciało słoneczne usuwa się z lokalnego widoku.

Znana jest ogólna poprawa miejsca odprawiania rytuału oczyszczenia. Możemy zauważyć, że zniekształcenie w kierunku miłości, jak nazywacie ten duchowy/emocjonalny kompleks, który każdy odczuwa w stosunku do tej istoty, będzie pomocne bez względu na to, czy jest to wyrażone, czy nieprzejawione, ponieważ nie ma większej ochrony niż miłość.

75.3 **PYTAJĄCY** Czy chcesz powiedzieć, że warto byłoby wykonać Rytuał Wypędzania Pomniejszego Pentagramu w pokoju, który będzie zajmować

w szpitalu?

RA Jestem Ra. Zgadza się.

- 75.4 **PYTAJĄCY** Zastanawiałem się nad salą operacyjną. To może być bardzo trudne. Czy to byłoby tam pomocne?

RA Jestem Ra. Zgadza się. Możemy zauważyć, że zawsze jest to pomocne. Dlatego nie jest łatwo postawić zapytanie, na które nie otrzymalibyście odpowiedzi, którą oferujemy. Nie oznacza to, że konieczne jest oczyszczenie miejsca. Moc wizualizacji może pomóc w waszym wsparciu tam, gdzie nie możesz ingerować w waszą fizyczną formę.

- 75.5 **PYTAJĄCY** Można to zrobić jako wizualizację sali operacyjnej i wizualizację naszej trójki wykonującej rytuał wypędzania w sali, gdy wykonujemy go w innym miejscu. Czy to właściwa procedura?

RA Jestem Ra. To jest jedna z poprawnych metod osiągnięcia pożądanej konfiguracji.

- 75.6 **PYTAJĄCY** Czy istnieje lepsza metoda niż ta?

RA Jestem Ra. Dla bardziej wyćwiczonych istnieją lepsze metody. Dla tej grupy ta metoda jest dobra.

- 75.7 **PYTAJĄCY** Zakładam, że ci bardziej wprawieni opuszczą swoje fizyczne ciała i w innym ciele wejdą do pokoju i odprawią rytuał odpędzania. Czy to masz na myśli?

RA Jestem Ra. Zgadza się.

- 75.8 **PYTAJĄCY** Instrument chciałby wiedzieć, czy może medytować w szpitalu bez trzymania jej za rękę i czy byłaby to bezpieczna praktyka?

RA Jestem Ra. Możemy zasugerować, że instrument może modlić się bezpiecznie, ale tylko medytować z dotykową ochroną innej istoty.

- 75.9 **PYTAJĄCY** Instrument chciałby wiedzieć, co może zrobić, aby poprawić stan kręgosłupa, ponieważ mówi, że może to być problem przy operacji.

RA Jestem Ra. Podczas skanowania kompleksu fizycznego stwierdzamy kilka czynników przyczyniających się do jednego ogólnego zniekształcenia doświadczanego przez instrument. Dwa z tych zniekształceń zostały zdiagnozowane, jedno nie. Istota nie będzie też skłonna przyjąć substancji

chemicznych wystarczających do spowodowania ustania tego zniekształcenia, które nazywacie bólem.

Ogólnie rzecz biorąc, możemy powiedzieć, że jedyną modalnością odnoszącą się konkretnie do wszystkich trzech przyczyniających się zniekształceń, która nie jest obecnie używana, jest podgrzana woda, która jest wielokrotnie poruszana z delikatną siłą w stosunku do całego kompleksu fizycznego, podczas gdy fizyczny pojazd jest w pozycji siedzącej. Byłoby to trochę pomocne, gdyby było to praktykowane codziennie po okresie ćwiczeń.

75.10 **PYTAJĄCY** Czy ćwiczenie ognia, które zostało wykonane przed sesją, pomogło instrumentowi?

RA Jestem Ra. Instrument otrzymał niewielką pomoc fizyczną. To się powiększy, gdy praktykujący będzie się uczyć/nauczać swojej sztuki uzdrawiania. Co więcej, istnieje zniekształcenie w kompleksie mentalnym/emocjonalnym, które zasila energię życiową w kierunku komfortu dzięki wsparciu, które ma tendencję do budowania poziomu energii witalnej, ponieważ ta istota jest wrażliwym instrumentem.

75.11 **PYTAJĄCY** Czy ćwiczenie ognia zostało wykonane prawidłowo?

RA Jestem Ra. Batuta jest dobrze zwizualizowana. Dyrygent nauczy się słyszeć całą partyturę wspaniałej muzyki swojej sztuki.

75.12 **PYTAJĄCY** Wychodzę z założenia, że gdyby można było dzisiaj w pełni to zrealizować to ćwiczenie skutkowałoby całkowitym wyleczeniem zniekształceń instrumentu do tego stopnia, że operacje byłyby niepotrzebne. Czy to jest poprawne?

RA Jestem Ra. Nie.

75.13 **PYTAJĄCY** Co jeszcze jest konieczne, akceptacja instrumentu?

RA Jestem Ra. To prawda, przypadek tego instrumentu jest delikatny, ponieważ musi całkowicie zaakceptować wiele z tego, co te mimowolnie występujące ograniczenia, których teraz doświadczą, powodują. Jest to wybór przedinkarnacyjny.

75.14 **PYTAJĄCY** Instrument chciałby się dowiedzieć, dlaczego dwukrotnie w

części utworu „Benedictus”, który ćwicz, doświadczyła czegoś, co uważa za atak psychiczny?¹

RA Jestem Ra. To nie jest drobne zapytanie. Najpierw usuniemy zapisy drugorzędne. W wibrowaniu, które nazywacie śpiewem, w części tego, co ten instrument uświęca jako Msza, która bezpośrednio poprzedza to, co jest szczeliną zwaną „Hosanna”, wymagany jest wysiłek fizyczny, który jest wyczerpujący dla każdej istoty. Ta część, o której mówimy, nazywa się „Sanctus”. Przechodzimy teraz do kwestii zainteresowania.

Kiedy istota Jehoszua² zdecydowała się powrócić do miejsca zwanego Jerozolimą na święte dni swojego ludu, odeszła od pracy łączącej miłość i mądrość i przyjęła męczeństwo, które jest dziełem miłości bez mądrości.

„Hosanna” i następujący po nim „Benedictus” jest pisemnym podsumowaniem tego, co zostało wykrzywane, gdy Jehoszua przybył na miejsce swojej męczeńskiej śmierci. Powszechna akceptacja tego okrzyku: „Hosanna synowi Dawida! Hosanna na wysokości! Błogosławiony ten, który przychodzi w imię Pańskie!” – przez to, co nazywa się Kościołem, było błędnym przedstawieniem, które było być może niefortunne, ponieważ jest bardziej zniekształcone niż większość tak zwanej Mszy.

Były tam dwie frakcje, które miały powitać Jehoszuę, po pierwsze, mała grupa tych, którzy liczyli na ziemskiego króla. Jednakże Jehoszua jechał na osiołku, twierdząc, że nie jest ziemskim królem i nie chce walczyć z Rzymianinem ani saduceuszem.

Większa liczba to ci, którzy zostali poinstruowani przez rabina i starszego, by żartowali z tej istoty, ponieważ ci z hierarchii bali się tej istoty, która

¹ Jim pisze: „W tym pytaniu Don sprawia wrażenie, że to psychiczne pozdrowienie pojawiło się podczas prób lub „ćwiczeń” „Mszy h-moll” J. S. Bacha. Pamiętam jednak, jak miało to miejsce podczas wykonywania tego utworu z Louisville Bach Society. Po 36 latach wciąż pamiętam to, co myślałem po tym, jak Carla powiedziała Donowi i mnie o psychicznym pozdrowieniu, którego doświadczyła podczas śpiewania refrenu. Pomyślałem wtedy, że gdybym chciał pomóc Carli, gdy była pozdrawiana psychicznie, musiałbym wyskoczyć z mojego balkonu w Louisville School of Music i wylądować na scenie w środku występu. Dlatego uważam, że to psychiczne pozdrowienie miało miejsce podczas rzeczywistego występu, a nie podczas „ćwiczenia” czy próby.”

² Ra odnosi się do istoty, Jehoszua, którą Ra wcześniej zidentyfikował jako biblijnego Jezusa.

wydawała się jednym z nich, respektując ich prawa, a następnie, w ich oczach, zdradzając te uświęcone tradycją prawa i zabierając ze sobą ludzi.

Ta szczelina, dla tego instrumentu, to ta subtelna sytuacja, która odbija się echem w waszej przestrzeni/czasie. Co więcej umiejscowienie „Hosanny” jest zwiastunem tego zwrotu ku męczeństwu.

Możemy tu mówić tylko ogólnie. Instrument nie doznał pełnej mocy pozdrowienia, które prawidłowo zidentyfikował podczas „Hosanny” ze względu na intensywną koncentrację niezbędną do wibrowania części tej kompozycji. Jednakże „Benedictus” w tym szczególnym wykonaniu tych słów jest wibrowany przez jedną istotę. W ten sposób instrument rozluźnił koncentrację i natychmiast otworzył się na pełniejsze pozdrowienie.

- 75.15 **PYTAJĄCY** Szczelina więc, jak rozumiem, została pierwotnie stworzona przez decyzję Jezusa o wejściu na drogę męczeństwa? Czy to jest poprawne?

RA Jestem Ra. W odniesieniu do tego instrumentu jest to całkiem słuszne. Jest świadoma pewnych przesunięć w stosunku do miłości, a nawet do męczeństwa, ale nie zrównoważyła jeszcze w znaczącym stopniu tych zniekształceń. Nie sugerujemy, że ten kurs nieokiełzanego współczucia ma jakąś wadę, ale potwierdzamy jego doskonałość. Jest to przykład miłości, która dla wielu była drogowskazem.

Dla tych, którzy szukają dalej, należy rozważyć konsekwencje męczeństwa, ponieważ w męczeństwie kończą się możliwości, w gęstości męczennika, ofiarowania miłości i światła. Każda istota musi szukać swojej najgłębszej ścieżki.

- 75.16 **PYTAJĄCY** Pozwól mi zobaczyć, czy rozumiem zatem, jak grupa Oriona znajduje szczelinę w tym zniekształceniu. Istota identyfikująca się lub mająca jakiegokolwiek zniekształcenie w kierunku męczeństwa jest wtedy otwarta przez swoją wolną wolę na pomoc grupie Oriona, aby uczynić ją męczennikiem. Mam rację?

RA Jestem Ra. Masz rację tylko w dość wyspecjalizowanej pozycji, w jakiej znajduje się instrument; to znaczy bycia zaangażowanym i oddanym pracy o charakterze magicznym lub skrajnie spolaryzowanym. Ta grupa weszła w tę pracę z polaryzacją, ale z faktyczną niewinnością co do magicznej natury tej polaryzacji, którą zaczyna odkrywać.

75.17 **PYTAJĄCY** Jak istota z Oriona mogła działać poprzez to połączenie „Hosanny?” Czy to po prostu z powodu mentalnego zniekształcenia instrumentu w tym okresie, z powodu tego, co sugeruje muzyka? A może był to bardziej fizyczny lub bardziej metafizyczny związek z czasów Chrystusa?

RA Jestem Ra. Po pierwsze, to ostatnie przypuszczenie jest fałszywe: ta istota nie jest powiązana z istotą, Jehoszua. Po drugie, istnieje bardzo wyjątkowa okoliczność. Istnieje istota, która przyciągnęła uwagę istoty światła Oriona. To jest niezwykle rzadkie.

Ta istota ma intensywne oddanie naukom i przykładowi tego, którego nazywa Jezusem. Ta istota wibruje następnie w najbardziej wymagającej wersji pieśni, nazwanej "*Mszą b-moll*" Bacha, tego przykładowego wotywnego kompleksu wibracji dźwiękowych. Istota świadomie identyfikuje się z każdą częścią tej Mszy. Dopiero w ten sposób udostępniono szczelinę.

Jak widać, nie jest to zwykłe zdarzenie i nie wydarzyłoby się, gdyby pominięto jakikolwiek składnik: wyczerpanie, stronniczość w kompleksach wierzeń, uwagę istoty Oriona i metafizyczną naturę tego konkretnego zestawu słów.

75.18 **PYTAJĄCY** Jaki był cel istoty z Oriona w odniesieniu do istoty, o której mówiłeś, która w wymagający sposób śpiewa Mszę?

RA Jestem Ra. Istota Oriona chce usunąć instrument.

75.19 **PYTAJĄCY** Czy jest to istota czwartej czy piątej gęstości?

RA Jestem Ra. Instrument ten jest pozdrawiany przez istotę piątej gęstości, która straciła pewną polaryzację z powodu braku dyktatury nad usposobieniem umysłu/ciała/ducha instrumentu lub jego kompleksu fizycznego aktywowanego żółtego promienia.

75.20 **PYTAJĄCY** Mówisz teraz o tej drugiej osobie, która śpiewa Mszę? Czy to jest poprawne?

RA Jestem Ra. Nie.

75.21 **PYTAJĄCY** Myślę, że było tu trochę nieporozumień. Druga osoba, która śpiewa Mszę, która pomogła w stworzeniu tej szczeliny, jak powiedziałeś, również została pozdrowiona przez istotę z Oriona, a moje pytanie

brzmiało, jakiej gęstości była ta istota, która pozdrawia osobę, która śpiewa Mszę?

RA Jestem Ra. Nie mówiliśmy o żadnej istocie poza instrumentem.

75.22 **PYTAJĄCY** OK. Źle zrozumiałem. Myślałem, że mówiłeś o kimś innym w grupie śpiewającej, o której mówiłeś [w odniesieniu do] identyfikacji ze śpiewem. Więc przez cały ten czas rozmawialiśmy tylko o instrumencie, Carla? Czy to jest poprawne?

RA Jestem Ra. Zgadza się.

75.23 **PYTAJĄCY** Przepraszam za zamieszanie. Czasami, jak sam mówisz, kompleksy wibracyjne dźwięku nie są zbyt adekwatne i przepraszam.

Na poprzedniej sesji stwierdziłeś, że prawdziwy adept żyje coraz bardziej tym jak jest. Czy wyjaśnisz i rozwiniesz to stwierdzenie?

RA Jestem Ra. Każda istota jest Stwórcą. Istota, w miarę jak staje się coraz bardziej świadoma swojej jaźni, stopniowo dochodzi do punktu zwrotnego, w którym postanawia szukać albo w służbie innym, albo w służbie sobie. Poszukiwacz staje się adeptem, gdy zrównoważy, z minimalną adekwatnością, centra energetyczne czerwone, pomarańczowe, żółte i niebieskie, z dodatkiem zieleni dla pozytywów, przechodząc w ten sposób do pracy w kolorze indygo.

Adept zaczyna wtedy wykonywać mniej pracy wstępnej lub zewnętrznej, związanej z funkcją, a zaczyna wykonywać pracę wewnętrzną, która ma związek z byciem. W miarę jak adept staje się coraz bardziej świadomie skryzalizowaną istotą, stopniowo ukazuje coraz więcej tego, czym był od zawsze: to jest Jedynym Nieskończonym Stwórcą.

75.24 **PYTAJĄCY** Odpowiedź na to pytanie prawdopodobnie ma związek z naszym zniekształconym poglądem na czas, ale widzę w tej gęstości wędrowców, którzy przybyli z piątej lub szóstej gęstości— Wydaje mi się, że powinni już być stosunkowo wysokiego stopnia biegłości i muszą podążać nieco lub trochę inną ścieżką z powrotem do biegłości, którą mieli wcześniej w wyższej gęstości i zbliżyć się do niej tak blisko, jak tylko mogą w trzeciej gęstości. Czy to jest poprawne?

RA Jestem Ra. Twoje zapytanie nie jest idealnie skoncentrowane. Zajmiemy się tym tematem ogólnie.

Jest wielu wędrowców, których można nazwać adeptami, którzy nie

wykonyują świadomej pracy w obecnym wcieleniu. To kwestia uwagi. Ktoś może być świetnym łapaczem waszej kuli do gry, ale jeśli oko nie jest odwrócone, gdy ta kula jest rzucona, to być może przeleci obok istoty. Gdyby skierował oczy na kulę, złapanie byłoby łatwe.

W przypadku wędrowców, którzy starają się podsumować stopień zaawansowania, jaki każdy z nich osiągnął przed tym doświadczeniem życiowym, możemy zauważyć, że nawet po przeniknięciu procesu zapominania wciąż istnieje ciało aktywowane w żółtym promieniu, które nie reaguje podobnie jak adept, który ma ciało aktywowane w zielonym lub niebieskim promieniu. W ten sposób możesz zobaczyć nieuchronność frustracji i zamieszania z powodu nieodłącznych trudności manipulowania subtelnymi siłami świadomości poprzez aparat chemiczny aktywowanego ciała żółtego promienia.

75.25 PYTAJĄCY Prawdopodobnie nie możesz na to odpowiedzieć, ale czy są jakieś sugestie, które mógłbyś udzielić w odniesieniu do przyszłych szpitalnych doświadczeń instrumentu, które mogłyby być dla niej korzystne?

RA Jestem Ra. Możemy przedstawić jedną sugestię, a resztę pozostawić Stwórcy. Dobrze, aby każdy realizował siebie jako Stwórcę. W ten sposób każdy może wspierać każdego, włączając w to wsparcie siebie przez pokorną miłość do siebie jako Stwórcy.

75.26 PYTAJĄCY Mówiłeś na poprzedniej sesji o tym, że pewne zespoły wibracyjne brzmiące w języku hebrajskim i sanskryckim są potężne, ponieważ są matematycznie powiązane z tym, co było stworzeniem. Czy mógłbyś proszę, rozwinąć to zrozumienie w jaki sposób są one połączone?

RA Jestem Ra. Jak już wcześniej stwierdziliśmy³, połączenie jest matematyczne lub proporcjonalne. Możesz uznać to za muzyczne. Są tacy, których czynności kompleksu umysłowego próbowałyby rozwiązać ten matematyczny stosunek, ale obecne zabarwienie intonowanej samogłoski jest częścią wibracji, której nie można dokładnie zmierzyć. Jest to jednak równoważne rodzajom rotacji waszych pierwotnych cząstek materialnych.

75.27 PYTAJĄCY Jeżeli te dźwięki są precyzyjnie wibrowane, to jaki efekt lub

³ Wcześniej podane w 74.17-19.

zastosowanie miałyby w odniesieniu do celów adepta?

RA Jestem Ra. Możesz rozważyć koncepcję rezonansu współczulnego. Kiedy pewne dźwięki są prawidłowo wibrowane, stworzenie śpiewa.

75.28 **PYTAJĄCY** Czy te dźwięki miałyby więc charakter muzyczny, w którym występowałby muzyczny układ wielu różnych wibracji dźwiękowych, czy też dotyczyłoby to tylko jednej nuty? Albo do czego bardziej się to odnosi?

RA Jestem Ra. Odpowiedź na to pytanie nie jest łatwa. W niektórych przypadkach działa tylko intonowana samogłoska. W innych przypadkach, zwłaszcza w kombinacjach sanskryckich, dobór interwałów harmonicznym ma również charakter rezonansowy.

75.29 **PYTAJĄCY** Czy zatem adept użyłby tej rezonansowej cechy, aby stać się bardziej jednością ze stworzeniem i tym samym osiągnąć swój cel w ten sposób?

RA Jestem Ra. Być może bardziej trafne byłoby stwierdzenie, że w takich okolicznościach tworzenie staje się coraz bardziej zawarte w praktykującym. Równowaga Twojego zapytania jest prawidłowa.

75.30 **PYTAJĄCY** Czy mógłbyś mi podać nazwę muzyczną nut, które mają być intonowane, które są tej jakości?

RA Jestem Ra. Nie możemy.

75.31 **PYTAJĄCY** Nie sądziłem, że możesz, ale pomyślałem, że nie zaszkodzi zapytać.

Następnie zakładam, że muszą one zostać odszukane i określone przez empiryczną obserwację ich działania przez poszukiwacza. Czy to jest poprawne?

RA Jestem Ra. To jest częściowo poprawne. W miarę kontynuacji poszukiwań do danych empirycznych zostanie dodana ostrość wrażliwości, którą oferuje dalsza praca na drogach adeptów.

75.32 **PYTAJĄCY** Trzy aspekty magicznej osobowości to moc, miłość i mądrość. Czy to prawda i czy są to jedyne podstawowe aspekty magicznej osobowości?

RA Jestem Ra. Trzy aspekty magicznej osobowości – moc, miłość i mądrość – są tak nazywane, aby zwracać uwagę na każdy aspekt w

rozwijaniu podstawowego narzędzia adepta: jego jaźni.

W żadnym wypadku nie jest to osobowość składająca się z trzech aspektów. Jest to istota jedności, istota z szóstej gęstości, równoważna temu, co nazywacie swoim wyższym ja, a jednocześnie jest osobowością ogromnie bogatą w różnorodne doświadczenia i subtelności emocji.

Podane są trzy aspekty, tak aby neofita nie nadużywał narzędzi swojego zawodu, ale raczej zbliżał się do tych narzędzi, które są zrównoważone w centrum miłości i mądrości, a tym samym szukają mocy, aby służyć.

75.33 **PYTAJĄCY** Wspomniałeś na wcześniejszej sesji, że włosy są anteną. Czy mógłbyś rozwinąć to stwierdzenie, jak to działa?

RA Jestem Ra. Jest to trudne ze względu na metafizyczny charakter tego efektu antenowego. Wasza fizyka dotyczy pomiarów w waszym fizycznym kompleksie doświadczenia. Metafizyczna natura kontaktu osób w czasie/przestrzeni jest taka, że włosy, ponieważ mają znaczną długość, stają się rodzajem baterii elektrycznej, która pozostaje naładowana i dostrojona, a następnie jest w stanie pomóc w kontakcie, nawet w przypadku niewielkich anomalii w kontakcie.

75.34 **PYTAJĄCY** No cóż, czy istnieje optymalna długość włosów dla tej pomocy?

RA Jestem Ra. Nie ma zewnętrznej granicy długości, ale, powiedzmy, wewnętrzna granica wynosi około czterech do czterech i pół cala, w zależności od siły kontaktu i natury instrumentu.

75.35 **PYTAJĄCY** Czy ktokolwiek w trzeciej gęstości może osiągnąć pewien stopień uzdrowienia, jeśli ma odpowiednią wolę, pragnienie i polaryzację, czy też minimalna równowaga ośrodków energetycznych uzdrowiciela jest również konieczna?

RA Jestem Ra. Każda istota może w dowolnym momencie natychmiast oczyścić i zrównoważyć swoje centra energetyczne. Tak więc w wielu przypadkach ci, którzy normalnie są całkiem zablokowani, osłabieni i zniekształceni, mogą dzięki miłości i sile woli na chwilę stać się uzdrowicielami. Aby być uzdrowicielem z natury, trzeba rzeczywiście ćwiczyć się w dyscyplinach osobowości.

75.36 **PYTAJĄCY** W jaki sposób użycie magicznego rytuału przywoływania magicznej osobowości wspomaga całość kompleksu umysłu/ciała/ducha?

Czy mógłbyś rozwinąć odpowiedź, której udzieliłeś na ostatniej sesji w tym zakresie?

RA Jestem Ra. Kiedy magiczna osobowość jest prawidłowo i skutecznie przywołana, jaźń przywołała swoje wyższe ja. W ten sposób powstaje most pomiędzy przestrzenią/czasem i czasem/przestrzenią, a magiczna osobowość szóstego gęstości doświadcza bezpośrednio katalizatora trzeciej gęstości podczas trwania pracy.

Najbardziej centralne jest celowe zdejmowanie magicznej osobowości po pracy, aby wyższe ja wznowiło swoją właściwą konfigurację jako analog do przestrzeni/czasu umysłu/ciała/duchu.

75.37 **PYTAJĄCY** Czyli mówisz, że czynność, sygnał lub klucz do przywołania magicznej osobowości – czyli nałożenie czegoś, czy gest – powinny być równie ostrożnie. . . należy równie ostrożnie to coś zdjąć lub odwrócić gest, być może na końcu inwokacji. Czy to jest poprawne?

RA Jestem Ra. Zgadza się. Powinno to być wykonane skrupulatnie w myślach lub gestem, jeśli jest to istotna pomoc.

75.38 **PYTAJĄCY** Zatem inwokacja magicznej osobowości niekoniecznie jest skuteczna dla neofity. Czy istnieje punkt, w którym następuje wyraźna zmiana kwantowa i wtedy rezyduje ta magiczna osobowość? Czy też można to zrobić w małych stopniach lub procentach magicznej osobowości, gdy neofita staje się bardziej biegły?

RA Jestem Ra. To ostatnie jest poprawne.

75.39 **PYTAJĄCY** Czy to prawda, że dobrą sekwencją dla rozwijania inwokacji magicznej osobowości są naprzemienne medytacje, najpierw nad mocą, potem nad miłością, a następnie nad mądrością i kontynuowanie tego cyklu w ten sposób? Czy to właściwa technika?

RA Jestem Ra. To jest rzeczywiście odpowiednia technika. W tej konkretnej grupie dodatkowa pomoc polega na tym, że każda istota manifestuje jedną z tych cech w sposób zbliżony do archetypu. W ten sposób wizualizacja może być spersonalizowana i może być generowane dużo miłości i wsparcia w grupie.

[Między końcem tej odpowiedzi a początkiem następnego pytania jest 48-sekundowa przerwa.]

75.40 **PYTAJĄCY** Czy ćwiczenie ognia jest najlepsze dla instrumentu, czy może

jest coś lepszego, co moglibyśmy zrobić poza rzeczami, które już zasugerowałeś, aby wspomóc instrument?

RA Jestem Ra. Kontynuujcie to, co robicie obecnie. Nie możemy mówić o przyszłości, ponieważ możemy wtedy na nią wpłynąć, ale istnieje duże prawdopodobieństwo/możliwość, jeśli pójdziecie ścieżką, którą teraz kroczyacie, że zostaną ustanowione bardziej skuteczne metody dla całej grupy.

Instrument ten zaczyna wykazywać szybkie zniekształcenia w kierunku wzrostu bólu. Dlatego oferujemy czas na wszelkie krótkie pytania, zanim zakończymy pracę.

75.41 **PYTAJĄCY** Czy jest coś, co możemy zrobić, by instrument czuł się bardziej komfortowo lub by poprawić kontakt?

RA Jestem Ra. Jesteście sumienni. Ustawienia są w porządku.

Jestem Ra. Zostawiam was, moi przyjaciele, w miłości i świetle Jednego Nieskończonego Stwórcy. Idźcie zatem naprzód, radując się mocą i pokojem Jednego Nieskończonego Stwórcy. Adonai.

SESJA 76.

3 LUTEGO 1982

76.0 **RA** Jestem Ra. Pozdrawiam was w miłości i w świetle Jednego Nieskończonego Stwórcy. Komunikujemy się teraz.

76.1 **PYTAJĄCY** Czy mógłbyś najpierw opisać stan instrumentu?

RA Jestem Ra. Ten instrument jest w stanie bankructwa kompleksu fizycznego, które istniało przez pewną część pomiaru, którego nazywacie czasem. Energie witalne są normalne z silnym odpowiednikiem kompleksu duchowego i używają substancji poziomom energii kompleksu umysłu/ciała/ducha.

76.2 **PYTAJĄCY** Czy nasza ciągła komunikacja z Ra będzie szkodliwa dla fizycznych energii instrumentu?

RA Jestem Ra. Możemy odpowiedzieć na dwa sposoby. Po pierwsze, gdyby instrument był w ten sposób oddany dla tego celu bez transferu energii o naturze kompleksu fizycznego, zaczęłyby odwoływać się do samej energii witalnej, a to, zrobione w jakiegokolwiek istotnej mierze, jest aktywnie szkodliwe dla kompleksu umysłu/ciała/ducha, jeśli ten kompleks pragnie dalszego doświadczenia w iluzji, którą teraz zniekształca.

Po drugie, jeśli zadba się, po pierwsze, o monitorowanie zewnętrznych parametrów instrumentu, następnie przeniesie się energię fizyczną poprzez transfer seksualny, przez magiczną ochronę, a na koniec poprzez energetyczne przemieszczenia form myślowych energetyzujących instrument podczas kontaktu, to wtedy nie ma w tym trudności, nie ma pogorszenia zniekształceń siły/słabości kompleksu umysłu/ciała/ducha.

Należy zauważyć, że instrument, poświęcając się tej służbie, przyciąga pozdrowienia, których jesteście świadomi. Są one niewygodne, ale przy zachowaniu ostrożności nie muszą być trwale szkodliwe ani dla instrumentu, ani dla kontaktu.

76.3 **PYTAJĄCY** Z trzech wymienionych przez Ciebie rzeczy, które moglibyśmy zrobić dla dobra instrumentu, czy zechciałbyś doprecyzować tę ostatnią? Nie do końca to zrozumiałem.

RA Jestem Ra. Tak jak istota, którą jesteś, pozwala swojemu bytowi wczuć się w inną istotę, może wtedy zdecydować się na dzielenie się z drugą jaźnią tymi energiami, które mogą być zdrowe dla tej innej jaźni. Mechanizmem tych transferów energii jest myśl, a dokładniej forma myślowa, ponieważ każda myśl jest formą, symbolem lub rzeczą, która jest obiektem widzianym w odniesieniu do czasu/przestrzeni.

76.4 **PYTAJĄCY** Czy użycie przez nas Rytuału Wypędzającego Mniejszego Pentagramu miało jakąkolwiek wartość i jaki jest jego efekt?

RA Jestem Ra. Stosowanie przez tę grupę Rytuału Wypędzającego Mniejszego Pentagramu jest coraz bardziej skuteczne. Jego efektem jest oczyszczenie i ochrona miejsca pracy.

Skuteczność tego rytuału dopiero zaczyna być, powiedzmy, w dolnych granicach prawdziwie magicznego. Wykonując tę pracę, osoby aspirujące do biegłości osiągnęły ekwiwalent rozpoczęcia nauki szkolnej wiele klas naprzód.

Inteligentnego ucznia nie powinno to zniechęcać; raczej zachęcać do pracy domowej, czytania, pisania, arytmetyki, jak można by metaforycznie nazwać te elementarne kroki w kierunku studiowania istoty.

To istota informuje działanie, a nie działanie informuje istotę. Dlatego możemy zostawić was z pracą, którą rozpoczęliście.

76.5 **PYTAJĄCY** Czy przydałoby się nam częściej odprawiać rytuał wypędzania w tym pomieszczeniu?

RA Jestem Ra. Warto w tym miejscu regularnie pracować.

76.6 **PYTAJĄCY** Przepraszam, że mieliśmy tak duże opóźnienie między ostatnią a tą sesją. Chyba nie można było na to poradzić. Czy mógłbyś mi powiedzieć, skąd pochodzi tarot?

RA Jestem Ra. Pochodzenie tego systemu studiów i wróżbiarstwa jest dwojakie: po pierwsze, jest to wpływ, który pochodzi w zniekształcony sposób od tych, którzy byli kapłanami usiłującymi nauczać Prawa Jedności w Egipcie, nadali kształt zrozumieniu, jeśli wybaczysz tę błędną nazwę, które otrzymali. Formy te stały się następnie regularną częścią uczenia się/nauczania wtajemniczonego.

Drugim wpływem są te istoty na ziemiach, które nazywacie Ur, Chaldeą i

Mezopotamią, które od dawna otrzymywały, powiedzmy, dane, o których mówili, że mają do czynienia z niebiosami.

W ten sposób widzimy, że dwie metody wróżenia stapiają się w jedną z nierównymi wynikami; ta, jak to nazywacie, astrologia i forma są połączone, aby zasugerować to, co możecie nazwać odpowiednikami, które są typowe dla zniekształceń, które możecie postrzegać jako próby zobaczenia archetypów.

- 76.7 **PYTAJĄCY** Czy słusznie przypuszczam, że kapłani w Egipcie, próbując zamienić wiedzę, którą otrzymali początkowo od Ra na zrozumiałą symbolikę, skonstruowali i zainicjowali koncepcję tarota? Czy to jest poprawne?

RA Jestem Ra. Jest to poprawne z dodatkiem wpływów sumeryjskich.

- 76.8 **PYTAJĄCY** Czy nauki Ra skupiały się na archetypach dla tego Logosu i metodach osiągania bardzo bliskiego przybliżenia się do archetypowej konfiguracji? Czy to jest poprawne?

RA Jestem Ra. To jest poprawne, nie będąc prawdą. My z Ra jesteśmy pokornymi posłańcami Prawa Jedności. Staramy się nauczać/uczyć się tego jednego prawa.

Podczas przestrzeni/czasu egipskiego nauczania/uczenia się pracowaliśmy nad wprowadzeniem kompleksu umysłu, kompleksu ciała i kompleksu ducha do stanu wtajemniczenia, w którym istota mogła kontaktować się z inteligentną energią i w ten sposób sama stać się nauczycielem/ucznem, tak aby uzdrowienie i owoce studiów można było ofiarować wszystkim.

Badanie korzeni umysłu jest częścią ożywienia kompleksu umysłu i, jak zauważyliśmy, dokładne badanie części korzeni umysłu zwanych archetypicznymi jest interesującą i niezbędną częścią całego procesu.

- 76.9 **PYTAJĄCY** Czy, zdaniem Ra, istnieje jakaś współczesna wartość ponownego użycia tarota jako pomocy w procesie ewolucyjnym?

RA Jestem Ra. Powtórzmy informację.¹ Właściwym jest dogłębne przestudiowanie jednej formy skonstruowanego i zorganizowanego zniekształcenia archetypowego umysłu, aby dojść do pozycji, w której jest

¹ Pierwotnie podane w 74.4.

się zdolnym do stawania się i doświadczania archetypów do woli. Macie trzy podstawowe wybory:

Możecie wybrać astrologię — dwanaście znaków, jak nazywacie te części sieci energetycznej waszej planety, oraz to, co nazwano dziesięcioma planetami.

Możecie wybrać tarota z jego dwudziestoma dwoma tak zwanymi Wielkimi Arkanami.

Możecie wybrać badanie tak zwanego Drzewa Życia z jego dziesięcioma Sefirotami i dwudziestoma dwoma relacjami między stacjami.

Dobrze jest badać każdą dyscyplinę nie jako dyletant, ale jako ten, kto szuka probierza, kto chce poczuć przyciąganie magnesu. Jedno z tych badań będzie bardziej atrakcyjne dla poszukującego. Niech więc poszukiwacz zbada archetypowy umysł, używając jednej z tych trzech dyscyplin.

Po okresie studiów, [z] dyscypliną opanowaną w wystarczającym stopniu, poszukiwacz może następnie wykonać ważniejszy krok: to znaczy wykroczyć poza to, co napisane, aby w unikalny sposób wyrazić jego rozumienie, jeśli jeszcze raz wybaczysz rzeczownik, archetypowego umysłu.

76.10 PYTAJĄCY Czy miałbym rację mówiąc, że nasz lokalny Logos, działając jako współ-Stwórca, zniekształcił do pewnego stopnia, dla celów doświadczenia, to, czego tu doświadczamy? I że archetypy tego konkretnego Logosu są nieco wyjątkowe w stosunku do reszty stworzenia – ale są oczywiście powiązane ze wszystkim, ponieważ są jego częścią, ale są, mogę tylko powiedzieć, unikalną częścią – i że systemy studiów, o których właśnie mówiliśmy, nie przełożą się szybko ani łatwo na inne części stworzenia. To bardzo trudne pytanie do sformułowania. Czy możesz mi to wyjaśnić?

RA Jestem Ra. Możemy zaczerpnąć z kłębowiska oświadczenia, które oferujesz w pytaniu, które naszym zdaniem zadajesz. Prosimy o ponowne pytanie, jeśli pomyliliśmy się w Twoim zapytaniu.

Umysł archetypowy jest umysłem charakterystycznym dla Logosu, pod wpływem którego jesteście w tej przestrzeni/czasie, który zniekształca wasze doświadczenia. Nie ma innego Logosu, którego archetypowy umysł byłby taki sam, podobnie jak gwiazdy z innej planety w innej galaktyce

nie wyglądałyby na takie same. Można poprawnie wywnioskować, że bliższe Logosy są rzeczywiście bliższe w archetypach.

- 76.11 **PYTAJĄCY** Zatem, ponieważ Ra wyewoluował początkowo na Wenus, Ra ma takie samo archetypowe pochodzenie jak to, którego doświadczamy tutaj. Czy to jest poprawne?

RA Jestem Ra. Zgadza się.

- 76.12 **PYTAJĄCY** Ale zakładam, że pojęcia tarota i magiczne pojęcia Drzewa Życia itp. nie były używane przez Ra. Podejrzewam, że być może jakaś forma astrologii była wcześniejszą koncepcją Ra. To tylko przypuszczenie. Mam rację?

RA Jestem Ra. Wyrażenie przez Ra metod badania archetypowego umysłu w systemie zniekształceń, który nam się podobał, oznaczałoby wypaczenie waszego własnego osądu tego, co jest właściwe dla systemu zniekształceń tworzących warunki, w których się uczyacie/nauczacie. Dlatego musimy powołać się na Prawo Pomieszania.

- 76.13 **PYTAJĄCY** Zamierzam teraz zadać kilka pytań, które mogą być trochę poza centrum tego, co staramy się zrobić. Nie jestem pewien, ponieważ za pomocą tych pytań staram się rozszyfrować coś, co uważam za bardzo podstawowe w tym, co robimy. Proszę wybaczyć mój brak umiejętności zadawania pytań, ponieważ jest to dla mnie trudna koncepcja.

Czy możesz dać mi wyobrażenie o długości pierwszej i drugiej gęstości, które wystąpiły na tej planecie?

RA Jestem Ra. Nie ma metody szacowania czasu/przestrzeni zanim beczasowość ustąpiła w waszej pierwszej gęstości. Do początków waszych czasów miara byłaby ogromna, jednakowoż ten bezmiar jest bez znaczenia. Po wejściu do skonstruowanej przestrzeni/czasu wasza pierwsza gęstość obejmowała most przestrzeni/czasu i czasu/przestrzeni, być może dwóch miliardów waszych lat.

Druga gęstość jest łatwiejsza do oszacowania i reprezentuje waszą najdłuższą gęstość pod względem rozpiętości przestrzeni/czasu. Możemy oszacować ten czas na około 4,6 miliarda lat. Te przybliżenia są niezmiernie zgrubne z powodu nieco nierównomiernego rozwoju, który jest charakterystyczny dla kreacji zbudowanych na kamieniu węgielnym Wolnej Woli.

76.14 **PYTAJĄCY** Czy stwierdziłeś, że druga gęstość to 4,6 miliarda? Czy to jest poprawne?

RA Jestem Ra. Zgadza się.

76.15 **PYTAJĄCY** Następnie mamy trzecią gęstość, która jest, porównywalnie mówiąc, mrugnięciem oka, pstryknięciem palca w czasie w porównaniu z innymi. Dlaczego trzecia gęstość trwa tak ekstremalnie krótko w porównaniu z pierwszą i drugą?

RA Jestem Ra. Trzecia gęstość to wybór.

76.16 **PYTAJĄCY** Wydaje się zatem, że trzecia gęstość, w porównaniu z pozostałymi gęstościami – wszystkimi – jest niczym innym, jak wyjątkowo krótkim okresem tego, co uważamy za czas i służy to celowi tego wyboru.

Czy to jest poprawne?

RA Jestem Ra. To jest dokładnie poprawne. Preludium do wyboru musi obejmować położenie fundamentu, ustanowienie iluzji i wykonalność tego, co można uczynić duchowo żywotnym. Reszta gęstości to ciągle udoskonalanie wyboru. To również jest znacznie wydłużone, jakbyś użył tego terminu.

Wybór jest, jak to ująłeś, dziełem chwili, ale jest osią, wokół której obraca się stworzenie.

76.17 **PYTAJĄCY** Czy ten wybór trzeciej gęstości jest taki sam w całej kreacji, której jesteś świadomy?

RA Jestem Ra. Jesteśmy świadomi kreacji, w których trzecia gęstość jest dłuższa i więcej przestrzeni/czasu jest przeznaczona do wyboru. Jednakże proporcje pozostają takie same, wszystkie wymiary są nieco osłabiane przez Logos, aby mieć wariantowe doświadczenie Stwórcy. To stworzenie jest przez nas postrzegane jako dość żywe.

76.18 **PYTAJĄCY** Nie zrozumiałem, co miałeś na myśli mówiąc „postrzegane przez was jako dość żywe”. Co masz na myśli?

RA Jestem Ra. Ta kreacja jest nieco bardziej skondensowana przez jej Logos, niż to co niektóre inne Logosy wybrały. Tak więc każde doświadczenie Stwórcy przez Stwórcę w tym systemie zniekształceń jest, relatywnie rzecz biorąc, jaśniejsze lub, jak powiedzieliśmy, żywsze.

76.19 **PYTAJĄCY** Zakładam, że wchodząc w trzecią gęstość, tej planety, choroba nie istniała w żadnej formie. Czy to jest poprawne?

RA Jestem Ra. To jest niepoprawne.

76.20 **PYTAJĄCY** Jaka była postać choroby i dlaczego istniała na początku trzeciej gęstości?

RA Jestem Ra. Po pierwsze, to, o czym mówisz jako o chorobie, jest funkcjonalną częścią kompleksu ciała, która oferuje kompleksowi ciała możliwość zaprzestania żywotności. Jest to pożądana funkcja kompleksu organizmu.

Druga część odpowiedzi dotyczy innych jaźni drugiej gęstości o mikroskopijnym, jak to byście nazwali, rozmiarze, które w niektórych formach istnieją od dawna i pełnią swoją służbę, pomagając kompleksowi ciała fizycznego w jego funkcji utraty żywotności w odpowiedniej przestrzeni/czasie.

76.21 **PYTAJĄCY** To, co próbuję zrozumieć, to różnica między planem Logosu dla tych istot drugiej gęstości a generowaniem czegoś, co, jak sądzę, jest mniej lub bardziej niekontrolowanym zbiorem informacji zwrotnych by stworzyć różne fizyczne problemy, które działają jak katalizator w naszym obecnym stanie trzeciej gęstości. Czy mógłbyś mi to wskazać; czy moje myślenie jest w tej kwestii bliskie?

RA Jestem Ra. Kompleks ciała fizycznego tego instrumentu staje się coraz bardziej zniekształcony w kierunku bólu. Dlatego porozmawiamy na ten temat jako nasze ostatnie pełne zapytanie w tej pracy.

Twoje zapytanie zawiera pewne wewnętrzne zamieszanie, które powoduje, że odpowiedź jest być może bardziej ogólna niż pożądana. Zapraszamy do doprecyzowania zapytania.

Logos planował, aby istoty kompleksu umysłu/ciała/ducha zdobywały doświadczenie, aż dopóki ilość doświadczenia nie będzie wystarczająca na inkarnację. Różniło się to tylko nieznacznie od istot drugiej gęstości, których kompleksy umysłu/ciała istniały w celu doświadczania rozwoju i poszukiwania świadomości.

W miarę postępu trzeciej gęstości na waszej planecie, jak to zostało omówione, potrzeba zakończenia kompleksu ciała fizycznego coraz bardziej zbliżała się z powodu zintensyfikowanego i szybciej uzyskanego

katalizatora. Katalizator ten nie był odpowiednio przyswajany. Dlatego, powiedzmy, wcielenia musiały być krótsze, aby nauka mogła nadal odbywać się z odpowiednim rytmem i przyrostem. W ten sposób, wraz z postępowaniem waszej gęstości, oferowano coraz więcej możliwości dla choroby.

Czy możemy zapytać, czy są dalsze krótkie pytania przed zamknięciem?

76.22 **PYTAJĄCY** Miałem jedno, które jest całkowicie, być może, bezwartościowe. Nie musisz tego rozszerzać, ale istnieje kryształowa czaszka w posiadaniu kobiety w pobliżu Toronto, która może mieć pewną wartość w badaniu tej komunikacji z Ra, ponieważ myślę, że prawdopodobnie pochodzi ona od Ra. Czy możesz mi coś o tym powiedzieć?

I wreszcie, czy jest coś, co możemy zrobić, by poprawić kontakt lub by instrument czuł się bardziej komfortowo?

RA Jestem Ra. Chociaż Twoje zapytanie jest takie, które ujawnia interesujący materiał, nie możemy odpowiedzieć ze względu na potencjalną odpowiedź, która może mieć wpływ na Twoje działania.

Przyrzędy są starannie rozmieszczone i zachowywano niezbędną staranność. Jesteśmy wdzięczni. Wszystko jest dobrze.

Jestem Ra. Zostawiam was, moi przyjaciele, w miłości i świetle Jednego Nieskończonego Stwórcy. Idźcie zatem naprzód, chlubiąc się i radując mocą i pokojem Jednego Nieskończonego Stwórcy. Adonai.

SESJA 77.

10 LUTEGO 1982

77.0 **RA** Jestem Ra. Pozdrawiam was w miłości i w świetle Jednego Nieskończonego Stwórcy. Komunikujemy się teraz.

77.1 **PYTAJĄCY** Czy mógłbyś najpierw opisać stan instrumentu?

RA Jestem Ra. Jest tak jak wcześniej stwierdzono.

77.2 **PYTAJĄCY** Czy instrument był atakowany tuż przed tą sesją?

RA Jestem Ra. Zgadza się.

77.3 **PYTAJĄCY** Czy jest coś, co moglibyśmy zrobić, aby pomóc chronić instrument przed tymi atakami przed sesją?

RA Jestem Ra. Zgadza się.

77.4 **PYTAJĄCY** Co moglibyśmy zrobić?

RA Jestem Ra. Twoja grupa może powstrzymać się od kontynuowania tego kontaktu.

77.5 **PYTAJĄCY** Czy to jedyne, co możemy zrobić?

RA Jestem Ra. To jedyna rzecz, którą możesz zrobić, a której jeszcze nie próbujesz robić całym sercem.

77.6 **PYTAJĄCY** Mam trzy pytania, o które poprosił mnie instrument, aby mieć je z głowy zadam je na początku. Chce wiedzieć, czy przygotowanie do jej doświadczenia w szpitalu mogłoby być ulepszone w przypadku kolejnego doświadczenia.

RA Jestem Ra. Wszystko zostało zrobione dobrze, z jednym wyjątkiem. Instrument został poinstruowany, aby spędzał przestrzeń/czas kontemplując siebie jako Stwórcę. To, zrobione w bardziej zdecydowany sposób, byłoby korzystne w czasach, gdy kompleks umysłu jest osłabiony przez silne ataki na zniekształcenia kompleksu ciała w kierunku bólu. Nie ma potrzeby negatywnych form myślowych, niezależnie od zniekształceń bólu.

Eliminacja ich stwarza brak możliwości używania tych form myślowych do tworzenia pogorszenia odchylenia kompleksu umysłu od normalnych zniekształceń radości/niepokoju przez negatywne żywołaki i inne negatywne istoty.

77.7 PYTAJĄCY Instrument chciałby również wiedzieć, czy to, co nazywamy strojeniem tej komunikacji można poprawić w czasie, gdy nie komunikujemy się z Ra.

RA Jestem Ra. To, co zostało powiedziane w odniesieniu do tego ostatniego pytania, wystarczy, aby wskazać kierunek niniejszego zapytania.

77.8 PYTAJĄCY Na koniec chciałyby wiedzieć, dlaczego kilka dni temu jej tętno wzrosło do 115 na minutę, a potem poczuła silny ból brzucha. „Czy to było pozdrowienie Orion?” tu jest napisane.¹

RA Jestem Ra. Chociaż to doświadczenie zostało pobudzone przez grupę Orion, wspomniane wydarzenia, jak również inne poważniejsze, były w przybliżeniu spowodowane spożyciem pewnych produktów spożywczych w formie, którą nazywacie tabletką.

77.9 PYTAJĄCY Czy możesz mi powiedzieć, jakie konkretnie były to tabletki?

RA Jestem Ra. Badamy to pytanie pod kątem Prawa Pomieszania i znajdujemy się blisko granicy, ale do przyjęcia.

Substancja, która wywołała reakcję organizmu w postaci bicia serca, została nazwana przez tych, którzy ją wytwarzają, Pituitone. Tym, co powodowało trudność, która zdawała się być skurczem dolnych mięśni brzucha, a w rzeczywistości miała charakter bardziej organiczny, była substancja o nazwie Spleentone.

Instrument ten posiada kompleks ciała fizycznego o skomplikowanych równowagach, które umożliwiają mu fizyczne istnienie. Gdyby przyjęto pogląd, że w tym zdrowym, jak to nazywacie, kompleksie ciała brakuje pewnych funkcji i substancji chemicznych, a zatem po prostu trzeba je uzupełnić, spożycie wielu substancji, które zapoczątkował ten instrument, byłoby właściwe. Jednakże ten konkretny fizyczny pojazd przez około dwadzieścia pięć waszych lat był żywotny z powodu ducha, umysłu i woli,

¹ Don czyta pytania Carli.

które harmonijnie oddały się wypełnianiu służby, którą wybrał.

Dlatego techniki uzdrawiania fizycznego są nieodpowiednie, podczas gdy techniki uzdrawiania psychicznego i duchowego są korzystne.

77.10 PYTAJĄCY Czy jest jakaś technika, którą moglibyśmy wykonać, a której nie zrobiliśmy, która byłaby korzystna dla instrumentu w tym przypadku?

RA Jestem Ra. Możemy zaproponować, bez żartobliwości, dwie. Po pierwsze, niech instrument usunie możliwość dalszego spożywania tej grupy produktów spożywczych.

Po drugie, każdy z grupy może w większym stopniu uświadomić sobie wolę. Nie możemy dawać instrukcji w tej sprawie, a jedynie wskazać, tak jak wcześniej², że jest to niezbędny klucz do ewolucji kompleksu umysłu/ciała/ducha.

77.11 PYTAJĄCY Dziękuję. Chciałbym wrócić do planu tego Logosu dla Jego stworzenia i zbadać podstawę filozoficzną, która jest podstawą tego, co powstało w tym lokalnym stworzeniu oraz filozofię planu doświadczenia. Zakładam, że mam rację stwierdzając, że podstawą tego, jak już wielokrotnie stwierdzaliśmy, jest Pierwsze Zniekształcenie. A po tym, jaki był plan w sensie filozoficznym?

RA Jestem Ra. Nie możemy odpowiedzieć, ponieważ potrzebna część zapytania została pominięta; to znaczy, czy mówimy o tym konkretnym Logosie?

77.12 PYTAJĄCY Zgadza się. Pytam w odniesieniu do tego szczególnego sub-Logosu, naszego Słońca, w tworzeniu doświadczenia jego układu planetarnego i jego sub-Logosów.

RA Jestem Ra. To zapytanie ma sens. Zaczniemy od obserwacji szeregu kompleksów pojęć, które znacie jako tarot.

Filozofia polegała na stworzeniu fundamentu, najpierw umysłu, potem ciała, a potem kompleksu duchowego. Te kompleksy pojęć, które nazywacie tarotem, mieszczą się w trzech grupach po siedem: cykl umysłu, od jeden do siedem; cykl kompleksu fizycznego, od osiem do czternaście; cykl kompleksu duchowego, od piętnaście do dwadzieścia jeden. Ostatni

² Wskazane wcześniej w 28.14, 41.18, 43.8, 52.7, 52.2 i 54.29.

kompleks konceptu można najlepiej nazwać Wyborem.

Na fundamencie transformacji każdego kompleksu, z wolną wolą kierowaną podstawowymi koncepcjami oferowanymi w tych cyklach, Logos zaoferował tej gęstości podstawową architekturę budowania oraz konstruowania i syntezy danych, których kulminacją jest Wybór.

77.13 **PYTAJĄCY** Zatem, aby skondensować twoje stwierdzenie, widzę, że to znaczy, że istnieje siedem podstawowych fundamentów filozoficznych dla doświadczenia umysłowego, siedem dla cielesnych, siedem dla duchowych i że wytwarzają one polaryzację, której doświadczamy przez jakiś czas podczas cyklu trzeciej gęstości. Możliwe, że nie wyraziłem się jasno. Czy jestem bliski poprawności?

RA Jestem Ra. Masz rację w tym, że dostrzegasz z poprawnością treść naszego wcześniejszego oświadczenia. Mylisz się w tym, że nie wspominasz, powiedzmy, lokalizacji wszystkich tych kompleksów koncepcyjnych; to znaczy istnieją w korzeniach umysłu i to z tego zasobu można wysledzić ich przewodni wpływ i lejtmotywy.³ Można ponadto zauważyć, że każdy fundament jest sam w sobie, nie pojedynczym, ale zespołem pojęć.

Ponadto istnieją zależności między umysłem, ciałem i duchem w tym samym miejscu w oktawie – na przykład jeden, osiem, piętnaście – oraz zależności w każdej oktawie, które są pomocne w dążeniu do Wyboru przez kompleks umysłu/ciała/ducha.

Logos, pod którym leżą te fundamenty, jest logosem wolnej woli. W ten sposób fundamenty mogą być postrzegane jako posiadające unikalne aspekty i relacje dla każdego kompleksu umysłu/ciała/ducha. Tylko dwudziesty drugi, Wybór, jest względnie stały i pojedynczy.

77.14 **PYTAJĄCY** Prawdopodobnie mam problem z pojęciem czasu, ponieważ wygląda na to, że Logos był świadomy wyboru polaryzacji. Wydaje się, że ten wybór polaryzacji na końcu trzeciej gęstości jest ważnym planem filozoficznym dla doświadczenia poza trzecią gęstością. Czy mam rację zakładając, że ten proces jest procesem tworzenia właściwego lub pożądanego doświadczenia, które będzie miało miejsce w stworzeniu po

³ W tym kontekście *lejtmotyw* (z niem. leitmotiv) - motyw przewodni.

zakończeniu trzeciej gęstości?

RA Jestem Ra. Te fundamenty filozoficzne są fundamentami trzeciej gęstości. Ponad tą gęstością pozostaje rozpoznanie architektury Logosu, ale bez zasłon, które są integralną częścią procesu dokonywania wyboru w trzeciej gęstości.

77.15 **PYTAJĄCY** Konkretnym pytaniem, które miałem, było to, że wydaje mi się, że wybór był zaplanowany, aby stworzyć intensywną polaryzację poza trzecią gęstością, aby doświadczenie było intensywne po trzeciej gęstości. Czy to jest poprawne?

RA Jestem Ra. Biorąc pod uwagę, że nasza interpretacja kompleksów wibracji dźwięku jest właściwa, jest to niepoprawne. Intensywność czwartej gęstości jest intensywnością rafinowania grubo ciosanej rzeźby. Jest to rzeczywiście na swój sposób dość intensywne, powodując, że kompleks umysłu/ciała/ducha porusza się coraz bardziej do wewnątrz i naprzód w poszukiwaniu pełniejszego wyrazu.

Jednakże w trzeciej gęstości posąg wykuwany jest w ogniu. Jest to rodzaj intensywności, który nie jest własnością czwartej, piątej, szóstej czy siódmej gęstości.

77.16 **PYTAJĄCY** Co tak naprawdę staram się zrozumieć, skoro wszystkie te dwadzieścia jeden podstaw filozoficznych skutkują dwudziestym drugim, czyli Wyborem, to dlaczego ten wybór jest tak ważny; dlaczego Logos, jak się wydaje, kładzie tak duży nacisk na ten wybór; i jaką dokładnie funkcję pełni ten wybór biegunowości w ewolucji lub doświadczaniu tego, co jest stworzone przez Logos?

RA Jestem Ra. Polaryzacja lub wybór każdego umysłu/ciała/ducha jest niezbędny do zebrania w trzeciej gęstości. Wyższe gęstości wykonują swoją pracę ze względu na polaryzację uzyskaną w tym wyborze.

77.17 **PYTAJĄCY** Czy byłoby możliwe, aby ta praca w naszej gęstości była wykonywana, gdyby wszystkie sub-Logosy wybrały tę samą biegunowość w jakimkolwiek szczególnym wyrażeniu lub ewolucji Logosu? Załóżmy, że nasze Słońce nie stworzyło niczego, ale przez Pierwsze Zniekształcenie nie było produktu poza pozytywną biegunowością. Czy praca byłaby wtedy wykonywana w czwartej gęstości i wyższej jako funkcja tylko tej pozytywnej polaryzacji, która wyewoluowała z naszego pierwotnego stworzenia sub-Logosów?

RA Jestem Ra. Elementy tego zapytania ilustrują powód, dla którego nie byłem w stanie odpowiedzieć na twoje poprzednie pytanie bez wiedzy o zaangażowanym Logosie.

Odnosząc się do twojego pytania, były Logosy, które postanowiły ustalić plan aktywacji kompleksów umysłu/ciała/ducha przez każde ciało prawdziwego koloru bez uciekania się do uprzedniego zastosowania wolnej woli. Zgodnie z naszą wiedzą, warunki, o których mówisz, zachodzą tylko w przypadku braku wolnej woli. W takiej procesji gęstości znajdujesz niezwykle długą, jak mierzycie czas, trzecią gęstość; podobnie czwartą gęstość. Następnie, gdy istoty zaczynają widzieć Stwórcę, następuje bardzo szybka, wg tego jak mierzycie czas, procesja w kierunku ósmej gęstości. Wynika to z faktu, że ten, kto nie wie, nie dba o to.

Zilustrujmy to obserwując względną harmonię i niezmienną jakość egzystencji w jednym z waszych, jak to nazywacie, prymitywnych plemion. Istoty posiadają pojęcia legalności i tabu, ale prawo jest nieubłagane i wszystkie zdarzenia zachodzą zgodnie z przeznaczeniem. Nie ma pojęcia słuszności i błędu, dobra lub zła. To kultura w monochromie. W tym kontekście możesz postrzegać tego, którego nazywasz Lucyferem, jako prawdziwego nosiciela światła, ponieważ wiedza o dobru i złu zarówno wytrąciła umysł/ciało/ducha tego Logosu z edenicznych warunków ciągłego zadowolenia, ale także dała impuls do ruszenia się, pracy i nauki.

Te Logosy, których wytwory zostały stworzone bez wolnej woli, w odczuciu tych Logosów nie dali Stwórcy takiej jakości i różnorodności doświadczenia Siebie, jak to mają Logosy, które przyjęły wolną wolę jako nadrzędną. W ten sposób znajdujecie te Logosy poruszające się przez ponadczasowe stany w czymś, co moglibyście zobaczyć jako późniejszą przestrzeń/czas, aby wybrać charakter wolnej woli podczas wyjaśniania podstaw każdego Logosu.

77.18 **PYTAJĄCY** Wydaje mi się, że pod Pierwszym Zniekształceniem była wolna wola Logosu, by wybrać ewolucję bez wolnej woli. Czy to jest poprawne?

RA Jestem Ra. Zgadza się.

77.19 **PYTAJĄCY** Czy Logosy, które wybierają ten rodzaj ewolucji, wybierają zarówno ścieżkę służenia sobie, jak i służenia innym dla różnych Logosów, czy też wybierają tylko jedną ze ścieżek?

RA Jestem Ra. Te, jak byście to nazwali, wczesne Logosy, które wybrały podstawy bez wolnej woli, we wszystkich zakresach bez wyjątków ufundowały Logosy na ścieżce służenia innym. Powiedzmy, że saga polaryzacji, jej konsekwencje i ograniczenia, były niewyobrażalne, dopóki nie zostały doświadczone.

77.20 **PYTAJĄCY** Innymi słowy, mówisz, że pierwotnie Logosy, które nie wybrały tej ścieżki wolnej woli, nie wybrały jej po prostu dlatego, że jej nie wymyśliły. A później Logosy, rozszerzając Pierwsze Zniekształcenie dalej w dół swojej ewolucji, doświadczyły tego jako wyłonienie lub wzrost z tego rozszerzenia Pierwszego Zniekształcenia. Czy mam rację mówiąc to?

RA Jestem Ra. Tak.

77.21 **PYTAJĄCY** Czy zatem ten konkretny Logos, którego doświadczamy, planował tę biegunowość i wiedział o niej wszystko przed swoim planem? Podejrzewam, że tak się stało.

RA Jestem Ra. To jest całkiem poprawne.

77.22 **PYTAJĄCY** W takim przypadku jako Logos miałbyś tę przewagę, że wybrałbyś formę przyspieszenia, można powiedzieć, ewolucji duchowej, planując coś, co nazywamy głównymi archetypicznymi filozoficznymi założeniami i planowanie ich jako funkcji biegunowości, która zostałaby osiągnięta w trzeciej gęstości. Czy to jest poprawne?

RA Jestem Ra. To jest znakomicie poprawne.

77.23 **PYTAJĄCY** W takim przypadku wydaje się, że dogłębna znajomość dokładnej natury tych podstaw filozoficznych miałaby pierwszorzędne znaczenie dla badania ewolucji umysłu, ciała i ducha, i chciałbym ostrożnie przejść przez każdy z podstawowych dwudziestu jeden, zaczynając od umysłu, jeśli jest to w zgodzie z Ra.

RA Jestem Ra. Jest to zgodne z dwoma prośbami, które musimy złożyć.

Po pierwsze, należy podjąć próbę określenia, w jaki sposób uczeń rozumie każdy archetyp. Możemy wtedy skomentować. Nie możemy nauczać/uczyć się w zakresie uczenia się/nauczania.

Po drugie, prosimy o to, aby stałe mieć w głowie, jak świecę przed okiem, że każdy kompleks umysłu/ciała/ducha powinien, a nawet musi postrzegać każdy archetyp, jeśli użyjecie tego wygodnego terminu, we własnym zakresie.

Dlatego możecie zauważyć, że precyzja nie jest celem; chodzi raczej o jakość ogólnej percepcji kompleksu koncepcji.

77.24 PYTAJĄCY Jest kilka ogólnych pojęć, dla których chciałbym mieć pewność, że są one jasne przed przystąpieniem do tego procesu i z pewnością zastosuję się do przedstawionych przez Ciebie próśb.

Kiedy nasz Logos zaprojektował tę szczególną ewolucję doświadczenia, zdecydował się użyć systemu, o którym mówiliśmy, tworząc lub pozwalając na polaryzację poprzez całkowitą wolną wolę. Czym to się różni od Logosu, który tego nie robi? Widzę, że Logos stwarza możliwość wzrostu wibracji poprzez gęstości.

Pozwól, że najpierw zapytam: w jaki sposób gęstości są zapewniane i ustawiane przez Logos, jeśli możesz odpowiedzieć na to pytanie?

RA Jestem Ra. To będzie ostatnie pełne zapytanie tej pracy. Psychiczny atak na ten instrument pozostawił, powiedzmy, blizny, które naszym zdaniem należy pielęgnować, aby utrzymać instrument.

Przyjrzyjmy się waszej drugiej gęstości. Wiele [istot] szybciej osiąga trzecią gęstość niż inne nie z powodu wrodzonej wydajności katalizy, ale z powodu niezwykłych możliwości oblekania świadomością. W taki właśnie sposób ci z czwartej gęstości mogą inwestować w trzecią, ci z piątej gęstości mogą inwestować w czwartą.

Kiedy piąta gęstość została osiągnięta, proces nabiera rozpędu opartego na cechach mądrości, gdy zostanie zastosowany do okoliczności. Sam Logos w takich przypadkach zapewnia zatem możliwości oblekania świadomością, jeśli chcesz użyć tego terminu.

Czy możemy zapytać, czy są jakieś krótkie pytania w tej przestrzeni/czasie?

77.25 PYTAJĄCY Czy jest coś, co możemy zrobić po tym kontakcie, aby zwiększyć komfort instrumentu w związku z atakiem psychicznym, czy jest coś, co możemy zrobić, by instrument czuł się bardziej komfortowo lub by poprawić kontakt w tej obecnej sytuacji?

RA Jestem Ra. Można wykorzystać zdolności uzdrawiania, które każdy zaczął energetyzować. Istota może być zachęcana do pozostawiania w bezruchu przez pewien czas. Ponieważ nie doceni tego, proponujemy właściwą dyskusję.

Fizyczna aparatura zwana kadzielnicą była tylko o stopień przesunięta, co nie miało większego znaczenia. Prosimy, z powodów związanych z fizycznym komfortem instrumentu, abyście kontynuowali starania w ustawianiu. Jesteście sumienni. Wszystko jest dobrze.

Zostawiamy was, moi przyjaciele, w chwalebnej miłości i świetle Jednego Stwórcy. Dlatego idźcie naprzód, radując się mocą i pokojem Jednego Nieskończonego Stwórcy. Jestem Ra. Adonai.

SESJA 78.

19 LUTEGO 1982

78.0 **RA** Jestem Ra. Pozdrawiam was w miłości i w świetle Jednego Nieskończonego Stwórcy. Komunikujemy się teraz.

78.1 **PYTAJĄCY** Czy był jakiś problem z odprawianym rytuałem, że trzeba go wykonać dwukrotnie?

RA Jestem Ra. Zdarzył się błąd, który spowodował chwilowy brak koncentracji. Nie było dobrze.

78.2 **PYTAJĄCY** Jaki to był błąd?

RA Jestem Ra. To był błąd w krokach.

78.3 **PYTAJĄCY** Czy miało to jakikolwiek szkodliwy wpływ na instrument?

RA Jestem Ra. Bardzo mały. Instrument poczuł obecność, którą zaczął kojarzyć z zimnem i przemówił. Instrument zrobił właściwą rzecz.

78.4 **PYTAJĄCY** Czy możesz mi powiedzieć, w jakim stanie jest instrument?

RA Jestem Ra. Kompleks fizyczny jest taki, jak wcześniej stwierdzono. Występuje pewna niewielka utrata energii życiowej. Podstawowe zniekształcenia kompleksu są podobne jak podczas twojego poprzedniego pytania.

78.5 **PYTAJĄCY** Instrument chciałby, żebym spytał, czy jest jakiś problem z jej nerkami?

RA Jestem Ra. To zapytanie jest bardziej złożone niż wskazuje jego zwiążłość. Kompleks fizyczny systemu nerkowego tego instrumentu jest mocno uszkodzony. Ekwiwalent czasu/przestrzeni, który rządzi kompleksem ciała, jest bez skazy.

Pojawiło się poważne pytanie, z powodu ataku psychicznego, czy duchowe uzdrowienie tego systemu przetrwa. Przetrwało, ale musi być wzmocnione przez afirmację przewagi duchowości nad pozornym lub widzialnym.

Kiedy instrument ten zaczął przyjmować substancje mające uzdrawiać w sensie fizycznym, między innymi kompleks nerkowy, instrument ten

zaprzestał afirmacji uzdrowienia. Z tego powodu uzdrowienie zostało ponownie osłabione. Jest to głębokie zniekształcenie i byłoby dobrze, gdyby instrument wchłonął te koncepcje.

Prosimy o wybaczenie za udzielenie informacji, które mogą naruszać wolną wolę, ale poświęcenie instrumentu jest takie, że o ile to możliwe, przetrwałby bez względu na swój stan. W ten sposób oferujemy tę informację, że może trwać z pełniejszym zniekształceniem w kierunku komfortu.

78.6 PYTAJĄCY Jakie było doświadczenie, które spowodowało uzdrowienie nerki czasu/przestrzeni?

RA Jestem Ra. To doświadczenie było uzdrowieniem siebie przez siebie za pomocą katalizatora duchowego uzdrowiciela, którego nazywasz Pachita.

78.7 PYTAJĄCY Dziękuję. Co konkretnie możemy zrobić, wykorzystując energetyczne przemieszczenia form myślowych, które energetyzują instrument podczas kontaktu najskuteczniej?

RA Jestem Ra. Każdy w grupie wsparcia ma nadmiar miłości i światła, które może ofiarować instrumentowi podczas pracy. Już każdy wysłał do instrumentu miłość, światło i myśli o sile konfiguracji fizycznej, umysłowej i duchowej. Te przesyły są formami. Możecie udoskonalać te przesyły, aż najpełniejsze przejawy miłości i światła zostaną wysłane do sieci energetycznej tej istoty, która funkcjonuje jako instrument. Wasz skrupulatny przesył jest, aby być najbardziej skutecznym, stworzeniem waszej własnej kreacji.

78.8 PYTAJĄCY OK. Dziękuję. Zamierzam wrócić do wcześniejszego czasu, jeśli można to tak nazwać, w ewolucji, aby spróbować ustanowić bardzo fundamentalną podstawę dla niektórych pojęć, które wydają się być podstawą wszystkiego, czego tutaj doświadczamy, tak abyśmy mogli pełniej zbadać podstawy naszej ewolucji.

Domyślam się, że w naszej Galaktyce Drogi Mlecznej (to znaczy większej galaktyce z miliardami gwiazd, w której się znajdujemy), postęp ewolucji odbywał się od środka na zewnątrz w kierunku krawędzi, i że we wczesnej ewolucji tej galaktyki Pierwsze Zniekształcenie nie zostało rozciągnięte poza sub-Logos tylko dlatego, że nie było to pomyślane lub nie zostało wymyślone, i że to rozszerzenie Pierwszego Zniekształcenia, które stworzyło polaryzację, której doświadczamy, było czymś, co wystąpiło w

czymś, co nazwalibyśmy późniejszym czasie lub w miarę postępu ewolucji od centrum galaktyki. Czy mam rację z tym stwierdzeniem?

RA Jestem Ra. Masz rację.

- 78.9 **PYTAJĄCY** A zatem mamy Pierwsze, Drugie i Trzecie Zniekształcenie Wolnej Woli, Miłości i Światła. Czy mam rację zakładając, że centralny rdzeń tej większej galaktyki zaczął się formować wraz z Trzecim Zniekształceniem? To był początek naszej Drogi Mlecznej?

RA Jestem Ra. W najbardziej podstawowym lub teleologicznym¹ sensie masz rację, ponieważ Jeden Nieskończony Stwórca jest wszystkim, co istnieje. W niezniekształconej formie początkowej masz rację widząc pierwszą widoczną dla oka manifestację kompleksu ciała, który zamieszkujesz jako Trzecie Zniekształcenie, Światło lub używając terminu technicznego, nieograniczone światło.

- 78.10 **PYTAJĄCY** Zdaję sobie sprawę, że jesteśmy na bardzo trudnym gruncie, można powiedzieć, dla precyzyjnej terminologii, ponieważ jest ona całkowicie odsunięta od naszego układu współrzędnych do oceny w naszym obecnym systemie języka.

Zakładam, że wczesne Logosy, które uformowały się w centrum Galaktyki, chciały stworzyć system doświadczeń dla Jednego Stwórcy. Czy wtedy zaczęli bez wcześniejszego doświadczenia lub informacji o tym, jak to zrobić? Trudno o to zapytać.

RA Jestem Ra. Na początku tego stworzenia lub, jak można to nazwać, oktawy, były znane rzeczy, które były zniwem poprzedniej oktawy. O poprzednim stworzeniu wiemy tak mało, jak mało wiemy o nadchodzącej oktawie. Jesteśmy jednak świadomi tych fragmentów zebranych koncepcji, które były narzędziami, które Stwórca posiadał w poznaniu siebie.

Narzędzia te były dwojakiego rodzaju.² Po pierwsze, istniała świadomość skuteczności doświadczania umysłu, ciała i ducha. Po drugie, istniała

¹ Teleologia to filozoficzna próba opisu rzeczy w kategoriach ich pozornego przeznaczenia, zasady dyrektywnej lub celu.

² Ra wymienia „dwa rodzaje” a następnie wymienia trzy. Przez lata skryba żartował, że Ra nie umie liczyć więcej niż do jednego.

świadomość najskuteczniejszej natury lub jeśli wolisz, Sygnifikator Umysłu, Ciała i Ducha. Po trzeciej, istniała świadomość dwóch aspektów umysłu, ciała i ducha, którą Sygnifikator mógł wykorzystać do zrównoważenia wszystkich katalizatorów. Możesz nazwać te dwie rzeczy Matrycą i Wzmacniaczem.

78.11 **PYTAJĄCY** Czy mógłbyś omówić naturę i jakość Matrycy i Wzmacniacza?

RA Jestem Ra. W kompleksie umysłu Matrycę można opisać jako świadomość. Nazywano ją Magiem. Należy zauważyć, że sama świadomość jest niewzruszona. Wzmacniaczem świadomości jest nieświadomość. Obejmuje to ogromną sferę potencjału w umyśle.

W ciele Matryca może być postrzegana jako Zrównoważona Praca lub Równomierne Funkcjonowanie. Zauważ, że tutaj Matryca jest zawsze aktywna, bez możliwości bycia nieaktywną. Wzmacniacz kompleksu ciała można zatem nazwać Mądrością, ponieważ tylko poprzez osąd nieustanne czynności i skłonności kompleksu ciała mogą być doświadczane w użyteczny sposób.

Matryca Ducha jest tym, co możecie nazwać Nocą Duszy lub Pierwotną Ciemnością. Znowu mamy to, co nie jest zdolne do ruchu lub pracy. Potencjalna moc tej niezwykle wrażliwej Matrycy jest taka, że Wzmacniacz może być postrzegany jako Błyskawica. W waszym archetypowym systemie zwanym tarotem zostało to dopracowane w kompleksie koncepcji Wieży Uderzonej Piorunem. Jednakże oryginalny Wzmacniacz był światłem w swojej nagłej i ognistej formie; to znaczy samą błyskawicą.

78.12 **PYTAJĄCY** Czy mógłbyś wyjaśnić Sygnifikator, o którym mówiłeś?

RA Jestem Ra. Pierwotne Sygnifikatory można nieodróżnicowanie określić jako umysł, ciało i ducha.

78.13 **PYTAJĄCY** W takim razie mamy, na początku tej galaktycznej ewolucji, archetypowy umysł, który jest produktem poprzedniej oktawy, którego ta galaktyka następnie używa i działa pod wpływem Pierwszego Zniekształcenia Wolnej Woli, aby ewoluować całkowite doświadczenie tej galaktyki. Czy to jest poprawne?

RA Jestem Ra. To jest całkiem poprawne.

78.14 **PYTAJĄCY** Ale robiąc to, w centrum galaktyki był brak wiedzy lub brak

koncepcji możliwości rozszerzenia Pierwszego Zniekształcenia, aby uwzględnić to, czego doświadczyliśmy jako biegunowość. Czy była jakaś koncepcja biegunowości przeniesiona z poprzedniej oktawy w sensie biegunowości służenia innym lub biegunowości służenia sobie?

RA Jestem Ra. Była polaryzacja w sensie poruszającego i poruszanego. Nie było polaryzacji w sensie służenia sobie i służenia innym.

78.15 **PYTAJĄCY** Wtedy pierwsze doświadczenia, jak mówisz, były monochromatyczne. Czy koncepcja siedmiu gęstości wibracji z procesem ewolucyjnym odbywającym się w odrębnych gęstościach – czy została przeniesiona z poprzedniej oktawy?

RA Jestem Ra. Według granic naszej wiedzy, które są wąskie, drogi oktawy są bezczasowe; oznacza to, że w każdym stworzeniu istnieje siedem gęstości w nieskończoność.

78.16 **PYTAJĄCY** Zakładam, że centralne słońca naszej galaktyki, rozpoczynając proces ewolucyjny w tej galaktyce, przewidziały w swoich planach udoskonalenie świadomości poprzez gęstości, tak jak my tego tutaj doświadczamy. Jednakże nie wyobraziły sobie polaryzacji świadomości w odniesieniu do służenia sobie i służenia innym. Czy to jest poprawne, zatem?

RA Jestem Ra. Zgadza się.

78.17 **PYTAJĄCY** Dlaczego gęstości mają te cechy, które mają? Nazwałeś gęstości w odniesieniu do ich cech, przy czym ta gęstość jest gęstością... następną, czwarta gęstość to miłość itd. Czy możesz mi powiedzieć, dlaczego te cechy istnieją w takiej formie? Czy w ogóle można odpowiedzieć na to pytanie?

RA Jestem Ra. To jest możliwe.

78.18 **PYTAJĄCY** Czy mógłbyś na to odpowiedzieć?

RA Jestem Ra. Charakter zakresu drgań charakterystycznych dla każdego kwantu oktawy jest taki, że jego właściwości można opisać z taką samą pewnością, z jaką postrzegasz kolor za pomocą aparatu optycznego, jeśli działa on prawidłowo.

78.19 **PYTAJĄCY** A więc pierwotna, pierwsza ewolucja była wtedy planowana przez Logos, ale Pierwsze Zniekształcenie nie zostało rozszerzone na

produkt. W pewnym momencie to Pierwsze Zniekształcenie zostało rozszerzone i pojawiła się pierwsza polaryzacja służenia sobie. Czy to prawda, a jeśli tak, czy mógłbyś opowiedzieć mi historię tego procesu i powstawania?

RA Jestem Ra. Jako proem³ pozwolę sobie stwierdzić, że Logosy zawsze wyobrażały sobie siebie jako ofiarujących wolną wolę sub-Logosom pod ich opieką. Sub-Logosy miały swobodę doświadczania i eksperymentowania ze świadomością, doświadczeniami ciała i iluminacją ducha. Powiedziawszy to, będziemy zmierzać do sedna twojego zapytania.

Pierwszy Logos, który zaszczepił to, co teraz postrzegacie jako wolną wolę w pełnym tego słowa znaczeniu w swoim sub-Logosie, doszedł do tego stworzenia dzięki dogłębnej kontemplacji pojęć lub możliwości konceptualizacji tego, co nazwaliśmy sygnifikatorami. Logos założył możliwość, że umysł, ciało i duch mogą tworzyć kompleks. Aby sygnifikator był tym, czym nie jest, musi otrzymać wolną wolę Stwórcy. To wprowadziło w ruch dość długą, w waszym pojęciu, serię Logosów ulepszających lub destylujących tę załączkową myśl. Kluczem było to, że sygnifikator staje się kompleksem.

78.20 **PYTAJĄCY** Wtedy nasz szczególny Logos, kiedy tworzył swoje własne szczególne stworzenie, był w pewnym momencie daleko w dole ewolucyjnej spirali eksperymentu ze znacznikiem stającym się tym, czym nie był lub w efekcie tworzącym polaryzację, do której dążymy w trzeciej gęstości i dlatego, zakładam, był przede wszystkim zainteresowany w projektowaniu archetypów, w projektowaniu ich w taki sposób, aby tworzyły przyspieszenie tej polaryzacji. Czy jest to w jakikolwiek sposób poprawne?

RA Jestem Ra. Chcielibyśmy tylko krótko skomentować. Generalnie jest to poprawne. Możecie owocnie postrzegać każdy Logos i jego projekt jako Stwórcę doświadczającego Siebie.

Wyjściowe pojęcie Sygnifikatora jako kompleksu wprowadza dwie rzeczy: po pierwsze, Stwórca przeciwko Stwórcy w jednym sub-Logosie w czymś, co można nazwać dynamicznym napięciem; po drugie, koncepcja wolnej woli, po rozszerzeniu jej na sub-Logosy znane jako kompleksy umysłu/ciała/ducha, tworzy, przetwarza i kontynuuje tworzenie w

³ *Proem* – wprowadzenie, przedmowa, preludium

zależności od swojej natury.

78.21 **PYTAJĄCY** Wcześniej stwierdziłeś, że Wybór, który jest dokonywany w tej gęstości, trzeciej gęstości, jest osią, wokół której obraca się kreacja.⁴ Czy mógłbyś rozwinąć swoje rozumowanie, na podstawie którego robisz to stwierdzenie?

RA Jestem Ra. Jest to stwierdzenie natury stworzenia w chwili, gdy do was przemawiamy.

78.22 **PYTAJĄCY** Nie rozumiałem tego. Czy możesz powiedzieć to w inny sposób?

RA Jestem Ra. Jak zauważyłeś, stworzenie, którego częścią jest wasz Logos, to byt zmienny, który rośnie i uczy się w skali makrokosmicznej. Logos nie jest częścią czasu. Wszystko, czego uczymy się z doświadczenia w oktawie, jest więc zbiorem tego Logosu, a ponadto jest naturą tego Logosu.

Pierwotne doświadczenie Logosu było, widziane w przestrzeni/czasie, małe; Jego doświadczenie teraz, większe.

Dlatego mówimy, tak jak teraz mówimy do was w tej przestrzeni/czasie, natura stworzenia jest taka, jak opisaliśmy. Nie zaprzecza to procesowi, dzięki któremu osiągnięto ten charakter, a jedynie zatwierdza produkt.

78.23 **PYTAJĄCY** Po trzeciej gęstości w naszym doświadczeniu kompleksy pamięci społecznej są spolaryzowane pozytywnie i negatywnie. Czy interakcja między kompleksami pamięci społecznej o przeciwnej biegunowości jest równoważna, ale w powiększonej skali, z interakcją między kompleksami umysłu/ciała/ducha o przeciwnej biegunowości? Czy w ten sposób zdobywa się doświadczenie jako funkcję różnicy biegunowości w czwartej i piątej gęstości?

RA Jestem Ra. Nie.

78.24 **PYTAJĄCY** Trudno nawet zadać to pytanie, ale jaka jest funkcja lub jaka jest wartość empiryczna powstawania pozytywnych i negatywnych kompleksów pamięci społecznej, rozdzielenia biegunowości w tym

⁴ Wcześniej podane w 76.16.

momencie, zamiast pozwalać na mieszanie się kompleksów umysłu/ciała/ducha o przeciwnej biegunowości w wyższych gęstościach?

RA Jestem Ra. Celem polaryzacji jest rozwijanie potencjału do pracy. To jest wielka cecha tych, powiedzmy, eksperymentów, które ewoluowały od czasu docenienia koncepcji Wyboru. Praca jest wykonywana znacznie wydajniej i z większą czystością, intensywnością i różnorodnością poprzez dobrowolne poszukiwanie przez kompleksy umysłu/ciała/ducha lekcji trzeciej i czwartej gęstości.

Działanie piątej gęstości, widziane w przestrzeni/czasie, jest takie samo z biegunowością lub bez. Jednakże, widziane w czasie/przestrzeni, doświadczenia mądrości są znacznie rozszerzone i pogłębione z powodu dobrowolnej natury spolaryzowanego działania umysłu/ciała/ducha.

78.25 **PYTAJĄCY** W takim razie mówisz, że w wyniku polaryzacji świadomości, która nastąpiła później w ewolucji galaktycznej, że doświadczenia są znacznie bardziej, że tak powiem, głębokie lub głębsze na obu ścieżkach. Czy te doświadczenia są niezależne od tej drugiej ścieżki, czy też musi istnieć działanie poprzez wzmocnioną różnicę między biegunowością pozytywną i negatywną? A może możliwe jest doznanie tego doświadczenia po prostu na podstawie pojedynczej biegunowości? Trudno o to zapytać.

RA Jestem Ra. Zgadząmy się. Postaramy się wyłowić sedno Twojego zapytania z otaczającego go słownictwa.

Czwarta i piąta gęstość są całkiem niezależne, pozytywna polaryzacja działa bez potrzeby negatywnej i vice versa.

Należy zauważyć, że przy próbie wpłynięcia na kompleksy umysłu/ciała/ducha trzeciej gęstości przy wyborze biegunowości rozwija się sporo interakcji między tymi dwoma polarnościami.

W szóstej gęstości, gęstości jedności, pozytywna i negatywna ścieżka muszą się wzajemnie przenikać, ponieważ wszystko teraz musi być postrzegane jako miłość/światło i światło/miłość. Nie jest to trudne dla pozytywnej polaryzacji, która wysyła miłość i światło do wszystkich innych jaźni. Jest to na tyle wystarczająco trudne dla istot spolaryzowanych w służbie sobie, że w pewnym momencie negatywna polaryzacja zostaje porzucona.

78.26 **PYTAJĄCY** Wybór biegunowości jest, powiedzmy, wyjątkową

okolicznością, że archetypowa podstawa ewolucji świadomości w naszym szczególnym doświadczeniu wskazuje mi, że przeszliśmy przez długi proces poznawania Stwórcy przez Siebie, osiągnęliśmy pozycję terażniejszości lub maksymalnej wydajności, aby projektować proces doświadczenia. Ten projekt maksymalnej wydajności tkwi w korzeniach świadomości i jest archetypowym umysłem i jest produktem wszystkiego, co było wcześniej. Niewątpliwie istnieją stosunkowo czyste archetypowe koncepcje siedmiu koncepcji umysłu, ciała i ducha. Uważam, że język, którym się posługujemy, jest nieco niewystarczający.

Jednakże nadal będziemy próbować zrozumieć — i to również jest kiepskie słowo — podstawy tego i mam nadzieję, że położyłem podwaliny z pewnym stopniem dokładności, próbując stworzyć tło dla rozwoju archetypów naszego Logosu. Czy coś pominąłem lub popełniłem jakieś błędy, czy może mógłbyś skomentować moją próbę stworzenia tła dla konstrukcji, której nasz Logos używał do tworzenia archetypów?

RA Jestem Ra. Twoje pytania są przemyślane.

78.27 **PYTAJĄCY** Czy są dokładne, czy też popełniłem błędy?

RA Jestem Ra. Nie ma błędów.

78.28 **PYTAJĄCY** Zapytam inaczej. Czy popełniłem błędy w mojej analizie tego, co doprowadziło do skonstruowania archetypów, których doświadczamy?

RA Jestem Ra. Możemy podzielić się z Wami spostrzeżeniem, że osądzanie nie jest częścią interakcji między kompleksami umysłu/ciała/ducha. Staraliśmy się odpowiedzieć na każde zapytanie tak wyczerpująco, jak pozwala na to wasz język i zakres twoich poprzednich informacji. Możemy zasugerować, że jeśli podczas przeglądania niniejszego materiału masz dalsze pytania doprecyzowujące jakąkolwiek koncepcję, te pytania mogą zostać zadane, a my ponownie spróbujemy odpowiednich odpowiedzi.

78.29 **PYTAJĄCY** Rozumiem twoje ograniczenia w odpowiadaniu na to pytanie. Dziękuję.

Czy możesz mi powiedzieć, jak w pierwszej gęstości wiatr i ogień uczą ziemię i wodę?

RA Jestem Ra. Możecie widzieć powietrze i [ogień]⁵, że są tym co jest chaosem, jako dosłownie oświetlające i formujące to, co bezformne, gdyż ziemia i woda były w stanie beczasowym, nieuformowane.

Gdy aktywne zasady ognia i powietrza dmuchają i płoną żarem wokół tego, co żywi to, co ma nadejść, woda uczy się stawać morzem, jeziorem i rzeką, oferując możliwość życia. Ziemia uczy się kształtować, dając w ten sposób szansę na żywotne życie.

78.30 **PYTAJĄCY** Czy siedem archetypów umysłu są funkcją lub są związane z siedmioma gęstościami, które mają być doświadczane w oktawie?

RA Jestem Ra. Relacja jest styczna w tym sensie, że nie można dostrzec żadnej zgodności. Jednakże postęp poprzez archetypy ma pewne cechy postępu poprzez gęstości. Relacje te można postrzegać bez, powiedzmy, wklejania jeden na drugi.

78.31 **PYTAJĄCY** A co z siedmioma cielesnymi centrami energii? Czy są w jakiś sposób powiązane z archetypami?

RA Jestem Ra. To samo można powiedzieć o nich. Dostrzeganie związków jest pouczające, ale tłumiące jest upieranie się przy ograniczeniach zgodności. Pamiętaj zawsze, jeśli użyłbyś tego terminu, że archetypy są częścią zasobów kompleksu umysłu.

78.32 **PYTAJĄCY** W takim razie czy istnieje związek między archetypami a planetami naszego Układu Słonecznego?

RA Jestem Ra. To nie jest proste zapytanie. Właściwie archetypy mają pewien związek z planetami. Jednakże ta relacja nie jest tą którą można wyrazić w waszym języku. To jednak nie powstrzymało tych spośród waszych ludzi, którzy stali się adeptami, przed próbami nazwania i opisanie tych relacji.

Aby najdokładniej zrozumieć, jeśli możemy użyć tej błędnej nazwy, archetypy, dobrze jest przyrzeć się pojęciom składającym się na każdy archetyp i zachować badanie planet i innych relacji dla medytacji.

78.33 **PYTAJĄCY** Wydawało mi się po prostu, że skoro planety były rezultatem

⁵ Ra faktycznie powiedział „powietrze i woda”, ale przypuszczalnie miał na myśli „powietrze i ogień”.

Logosu, a archetypowy umysł był podstawą doświadczenia, to planety tego Logosu będą w jakiś sposób powiązane. Z pewnością zastosujemy się do Twojej sugestii.

Można powiedzieć, że próbowałem znaleźć przyczółek w niezniekształconych drzwiach do archetypowego umysłu. Wydaje mi się, że wszystko, co przeczytałem, dotyczące archetypów, jest w jakimś stopniu zniekształcone przez tych, którzy pisali, oraz fakt, że nasz język nie jest tak naprawdę zdolny do opisu.

Mówiłeś o Magu jako o podstawowym archetypie i wydaje się, że zostało to przeniesione z poprzedniej oktawy. Czy byłaby to zatem, gdyby istniał porządek, pierwsza archetypowa koncepcja tego Logosu?

RA Jestem Ra. Najpierw odpowiemy na twoje zakłopotanie w związku z różnymi pismami o archetypowym umyśle.

Możesz rozważyć bardzo pouczającą różnicę między rzeczą samą w sobie a jej relacjami lub funkcjami. Istnieje wiele badań nad archetypem, które w rzeczywistości są badaniem funkcji, relacji i korespondencji. Na przykład badanie planet jest przykładem archetypu postrzeganego jako funkcja. Jednakże archetypy są przede wszystkim rzeczami samymi w sobie, a rozważanie ich i ich najczystszych relacji między sobą powinno być najbardziej użyteczną podstawą badania archetypowego umysłu.

Zajmiemy się teraz twoim zapytaniem co do archetypu, który jest Matrycą Umysłu. Co do jego nazwy, nazwa Mag jest zrozumiała, gdy weźmiesz pod uwagę, że świadomość jest wielkim fundamentem, tajemnicą i objawieniem, które czyni tę szczególną gęstość możliwą. Samoświadoma istota jest pełna magii tego, co ma nadejść. Może być uważana za pierwszą, gdyż umysł jest pierwszym z kompleksów, które musi rozwinąć uczeń ewolucji duchowej.

78.34 **PYTAJĄCY** Czy archetyp zwany Najwyższą Kapłanką, reprezentujący intuicję, byłby właściwie drugim z archetypów?

RA Jestem Ra. Zgadza się. Widzisz tutaj podsumowanie początkowej wiedzy tego Logosu; czyli Matryca i Wzmacniacz. Nieświadomość jest w istocie tym, co można poetycko opisać jako Najwyższą Kapłankę, ponieważ jest ona Wzmacniaczem Umysłu, a jako wzmacniacz dla umysłu jest to zasada, która wzmacnia wszelkie doświadczenie.

78.35 **PYTAJĄCY** Czy zatem dla trzeciego archetypu Cesarzowa byłaby poprawna i czy byłaby związana ze zdyscyplinowaną medytacją?

RA Jestem Ra. Odbieram intencję kompleksu umysłu w postaci zapytania, ale byłem świadomy tylko dźwiękowej wibracji wypowiedzi. Proszę o ponowne zapytanie.

78.36 **PYTAJĄCY** Pytałem, czy trzecim archetypem była Cesarzowa i czy słuszne było stwierdzenie, że ten archetyp miał związek ze zdyscyplinowaną medytacją?

RA Jestem Ra. Trzeci archetyp można ogólnie pojmować jako Katalizator Umysłu. W ten sposób obejmuje znacznie więcej niż zdyscyplinowaną medytację. Jednakże z pewnością dzięki tej zdolności katalizator jest wykorzystywany najefektywniej.

Archetyp, Trzeci, jest być może mylnie nazywany Cesarzową, chociaż intencją tego nazewnictwa jest zrozumienie, że reprezentuje on nieświadomą lub żeńską część kompleksu umysłu, która, powiedzmy, jest używana jako pierwsza lub uszlachetniona przez męską lub świadomą część umysłu. Stąd szlachetne imię.

78.37 **PYTAJĄCY** Czwarty archetyp, zwany Cesarzem, wydaje się mieć do czynienia z doświadczeniem innych jaźni i centrum energii zielonego promienia w odniesieniu do innych jaźni. Czy to jest poprawne?

RA Jestem Ra. To jest spostrzegawcze. Szeroką nazwą dla Archetypu nr Cztery może być Doświadczenie Umysłu. W tarocie znajdziesz nazwę Cesarz. Ponownie sugeruje to szlachetność i w tym przypadku możemy zobaczyć sugestię, że doświadczenie może nastąpić tylko dzięki katalizatorowi, który został przetworzony przez wzmocnioną świadomość. W ten sposób świadomy umysł zostaje uszlachetniony przez użycie ogromnych zasobów nieświadomego umysłu.

Grzbietowa strona tego instrumentu sztywnieje, a instrument zaczyna się męczyć. Proszę o jeszcze jedno zapytanie.

78.38 **PYTAJĄCY** Chciałbym zapytać, dlaczego ta sesja była dłuższa niż większość poprzednich sesji, a także czy jest coś, co możemy zrobić, by instrument czuł się bardziej komfortowo lub by poprawić kontakt?

RA Jestem Ra. Instrument ten otrzymał znacznie więcej niż, powiedzmy, zwykłą ilość przesyłanej energii. Istnieje ograniczenie ilości energii tego

typu, która może być bezpiecznie używana, gdy sam instrument nie posiada rezerw fizycznych. Jest to nieuchronnie spowodowane różnymi zniekształceniami, o których wspomnieliśmy wcześniej w tej pracy, które mają związek z rosnącym dyskomfortem grzbietowym.

Ustawienia są skrupulatne. Dziękujemy za sumienność. W celu zwiększenia komfortu instrumentu można zasugerować, aby przed pracą wykonać ostrożną manipulację obszarem grzbietowym.

Sugeruje się również, że ze względu na próbę ataku psychicznego instrument ten będzie wymagał ciepła po prawej stronie kompleksu fizycznego. Nastąpiło pewne naruszenie, ale nie powinno ono trwać długo. Dobrze jest jednak owinać ten instrument wystarczająco, aby odeprzeć wszelkie przejawy tego zimna w fizycznej formie.

Jestem Ra. Zostawiam was, moi przyjaciele, w miłości i w świetle Jednego Nieskończonego Stwórcy. Idźcie zatem naprzód radośnie radując się mocą i pokojem Jednego Nieskończonego Stwórcy. Adonai.

SESJA 79.

24LUTEGO 1982

79.0 **RA** Jestem Ra. Pozdrawiam was w miłości i w świetle Jednego Nieskończonego Stwórcy. Komunikujemy się teraz.

79.1 **PYTAJĄCY** Czy mógłbyś najpierw podać mi stan instrumentu?

RA Jestem Ra. Jest tak jak wcześniej stwierdzono.

79.2 **PYTAJĄCY** Instrument chciałby zapytać: czy istnieje niebezpieczeństwo w odbiorze zbyt dużej ilości przesyłanej energii dla instrumentu w jego obecnym stanie?

RA Jestem Ra. Nie.

79.3 **PYTAJĄCY** Chciałaby też zapytać, czy bardzo duży transfer energii ostatniej sesji był w sumie transferem seksualnym?

RA Jestem Ra. Zgadza się.

79.4 **PYTAJĄCY** W takim przypadku chciałaby poznać funkcję transferu energii podczas sesji.

RA Jestem Ra. Funkcja tego transferu energii jest najbardziej pomocna w tym, że służy wzmocnieniu połączenia¹, przez które odbierany jest kontakt wchodzący.

Sam kontakt będzie monitorował stan instrumentu i przerwie komunikację, gdy zniekształcenia instrumentu zaczną się zmieniać w kierunku zniekształceń osłabienia lub bólu. Jednakże, gdy kontakt jest w toku, siła kanału, przez który ten kontakt przepływa, może być wspomagana przez transfer energii, o którym mówiłeś.

79.5 **PYTAJĄCY** Zakończyliśmy nasz rytuał wypędzenia przed sesją gestem, który uwalnia nas od magicznej osobowości. Zastanawiałem się tylko, czy powinniśmy pominąć ten gest – żeby zachować magiczną osobowość

¹ W oryginale jest użyte słowo *shuttle*, które można przetłumaczyć jako *prom* lub *wahadłowiec*. W języku polskim brakuje bliskiego odpowiednika, dlatego użyto słowa *połączenie*.

podczas wykonywania Kręgu Jednego – a potem tylko porzucić magiczną osobowość, czy to po uformowaniu się, czy po sesji? Co byłoby bardziej odpowiednie?

RA Jestem Ra. Praktyka magicznych działań wymaga najbardziej rygorystycznej uczciwości. Jeśli oceniasz, że potrafisz utrzymać magiczną osobowość podczas tej pracy, to dobrze. Dopóki masz wątpliwości, jest to niewskazane.

W każdym razie, właściwe jest, aby ten instrument zwrócił swoją magiczną osobowość, a nie przenosił ją w stan transu, ponieważ nie posiada on wymaganych umiejętności magicznych, aby funkcjonować w tych okolicznościach i byłby o wiele bardziej narażony na niebezpieczeństwo, niż gdyby osobowość na jawie została zaferowana jako kanał. Ta praca ma rzeczywiście magiczny charakter w podstawowym sensie. Niewłaściwe jest jednak poruszanie się szybciej niż stopy mogą chodzić.

79.6 **PYTAJĄCY** Chciałbym zapytać o doświadczenie trzeciej gęstości tych tuż przed pierwotnym rozszerzeniem Pierwszego Zniekształcenia na sub-Logosy, aby stworzyć podział polaryzacji. Czy możesz ogólnie opisać różnice między doświadczeniem trzeciej gęstości tych kompleksów umysłu/ciała/ducha a tymi, którzy rozwinęli się na tej planecie w tym doświadczeniu, którego doświadczamy teraz?

RA Jestem Ra. Ten materiał został już wcześniej omówiony.² Proszę pytać o szczególne zainteresowanie.

79.7 **PYTAJĄCY** Szczególnie w doświadczeniu, w którym tylko biegunowość służenia innym w trzeciej gęstości ewoluowała w celu dalszej ewolucji do wyższych gęstości, czy zasłona, która została naciągnięta w odniesieniu do wiedzy o poprzednich wcieleniach itp., obowiązuje dla tych istot?

RA Jestem Ra. Nie.

79.8 **PYTAJĄCY** Czy proces reinkarnacji był podobny do tego, którego doświadczamy tutaj, w którym wielokrotnie wchodziło i wychodziło się z ciała trzeciej gęstości podczas cyklu?

² Wcześniej omawiany w dyskusji od 78.20.

RA Jestem Ra. Zgadza się.

79.9 **PYTAJĄCY** Czy możliwe jest by podać czas inkarnacji w odniesieniu do naszych lat, a gdyby tak się dało zrobiłbyś to?

RA Jestem Ra. Optymalny okres inkarnacji jest gdzieś zbliżony do miary, którą nazywacie milenium. Jest to, jak możesz powiedzieć, stała niezależnie od innych czynników doświadczenia trzeciej gęstości.

79.10 **PYTAJĄCY** Zatem przed pierwszym rozszerzeniem Pierwszego Zniekształcenia zasłona, czyli utrata świadomości, nie występowała. Następnie na tej podstawie przyjmę założenie, że ta zasłona lub utrata świadomego pamiętania tego, co miało miejsce przed inkarnacją, była głównym narzędziem przedłużenia Pierwszego Zniekształcenia. Czy to jest poprawne?

RA Jestem Ra. Twoja poprawność jest ograniczona. To było pierwsze narzędzie.

79.11 **PYTAJĄCY** Więc z tego stwierdzenia zakładam, że Logos, kontemplując mechanizm stania się tym, czym nie był, najpierw wymyślił narzędzie oddzielania nieświadomości od świadomości podczas tego, co nazywamy fizycznym wcieleniem, aby osiągnąć swój cel? Czy to jest poprawne?

RA Jestem Ra. Tak.

79.12 **PYTAJĄCY** A więc, na podstawie tego stwierdzenia dochodzę do wniosku, że wiele innych narzędzi zostało wymyślonych i użytych po pierwszym narzędziu tzw. zasłony. Czy to jest poprawne?

RA Jestem Ra. Były udoskonalenia.

79.13 **PYTAJĄCY** Archetypowy umysł Logosu sprzed tego eksperymentu w rozszerzeniu Pierwszego Zniekształcenia był więc tym, co uważałbym za mniej złożony niż teraz, prawdopodobnie zawierający mniej archetypów. Czy to jest poprawne?

RA Jestem Ra. Musimy poprosić o cierpliwość. Dostrzegamy nagły rozbłysk zniekształcenia znanego jako ból w lewym ramieniu i wyrostku ręcznym tego instrumentu. Proszę nie dotykać tego instrumentu. Zbadamy kompleks umysłu i spróbujemy zmienić pozycję kończyny, aby praca mogła być kontynuowana. Następnie powtórz zapytanie.

[*Dwuminutowa przerwa.*]

Jestem Ra. Możesz kontynuować.

79.14 **PYTAJĄCY** Dziękuję. Przed eksperymentem rozszerzenia Pierwszego Zniekształcenia, ile archetypów było dla stworzenia ówczesnego Logosu?

RA Jestem Ra. Było dziewięć.

79.15 **PYTAJĄCY** Dziewięć archetypów. Domyślam się, że te dziewięć było trzema umysłu, trzema ciałami i trzema ducha. Czy to jest poprawne?

RA Jestem Ra. Zgadza się.

79.16 **PYTAJĄCY** Domyślam się, że w systemie tarota te archetypy z grubsza odpowiadałyby dla umysłu: Mag, Cesarz i Rydwan. Czy to jest poprawne?

RA Jestem Ra. To jest niepoprawne.

79.17 **PYTAJĄCY** Czy mógłbyś mi powiedzieć, czemu odpowiadają?

RA Jestem Ra. Ciało, umysł i duch zawierały i funkcjonowały pod egidą Matrycy, Wzmacniacza i Sygnifikatora. Sygnifikator umysłu, ciała i ducha nie jest identyczny z Sygnifikatorem kompleksów umysłu, ciała i ducha.

79.18 **PYTAJĄCY** Teraz rozumiem, co miałeś na myśli w poprzedniej sesji, mówiąc, że aby rozszerzyć wolną wolę, Sygnifikator musi stać się kompleksem. Wydaje się, że Sygnifikator stał się kompleksem, który jest trzecim, czwartym, piątym, szóstym i siódmym elementem umysłu, dziesiątym ciałami i siedemnastym ducha. Czy to jest poprawne?

RA Jestem Ra. To jest niepoprawne.

79.19 **PYTAJĄCY** Czy mógłbyś mi powiedzieć, co rozumiesz przez „Sygnifikator musi stać się kompleksem?”

RA Jestem Ra. Być kompleksem to składać się z więcej niż jednego charakterystycznego elementu lub koncepcji.

79.20 **PYTAJĄCY** Chciałbym spróbować zrozumieć archetypy umysłu tego Logosu przed rozszerzeniem Pierwszego Zniekształcenia. Aby lepiej zrozumieć to, czego teraz doświadczamy, uważam, że jest to logiczne podejście.

Mamy, jak powiedziałaś, Matrycę, Wzmacniacz i Sygnifikator. Rozumiem Matrycę jako to, co jest świadomym, co nazywamy świadomym umysłem,

ale ponieważ jest to również to, z którego zbudowany jest umysł, nie mogę w pełni zrozumieć tych trzech terminów, szczególnie w odniesieniu do czasu zanim nastąpił podział na świadome i nieświadome.

Myszę, że ważne jest, aby dobrze zrozumieć te trzy rzeczy. Czy mógłbyś jeszcze bardziej rozwinąć Matrycę Umysłu, Wzmacniacz i Sygnifikator, czym się różnią i jakie są ich relacje?

RA Jestem Ra. Matryca Umysłu jest tą, z której wszystko pochodzi. Jest nieporuszona, ale jest aktywatorem we wzmacnieniu wszelkiej aktywności umysłu. Wzmacniacz Umysłu jest tym wielkim zasobem, który można postrzegać jako morze, w którym świadomość zanurza się coraz głębiej i dokładniej, aby tworzyć, wymyślać i stawać się bardziej świadomym siebie.

Sygnifikator każdego umysłu, ciała i ducha może być postrzegany jako prosta i zunifikowana koncepcja.

Matryca Ciała może być postrzegana jako odbicie przeciwieństw umysłu; czyli nieograniczony ruch. Wzmacniacz Ciała jest więc tym, który będąc poinformowanym, reguluje działanie.

Matryca Ducha jest trudna do scharakteryzowania, ponieważ natura ducha jest mniej ruchliwa. Energie i ruchy ducha są zdecydowanie najgłębsze, ale mając bliższy związek z czasem/przestrzenią, nie mają cech dynamicznego ruchu. Tak więc można postrzegać Matrycę jako najgłębszą ciemność, a Wzmacniacz Ducha jako najbardziej gwałtowne przebudzenie, rozświetlenie i wytwórczy wpływ.

Jest to opis Archetypów od Pierwszego do Dziewiątego przed nadejściem wpływu Współtwórcy lub realizacji wolnej woli sub-Logosu.

79.21 **PYTAJĄCY** Pierwszą zmianą dokonaną wówczas dla tego rozszerzenia wolnej woli było uczynienie informacji lub uczynienie komunikacji między Matrycą a Wzmacniaczem Umysłu stosunkowo niedostępną, jednego względem drugiego, podczas wcielenia. Czy to jest poprawne?

RA Jestem Ra. Być może raczej określilibyśmy ten stan jako stosunkowo bardziej tajemniczy niż stosunkowo niedostępny.

79.22 **PYTAJĄCY** Zatem, pomysł polegał na stworzeniu pewnego rodzaju zasłony między Matrycą a Wzmacniaczem. Czy to jest poprawne?

RA Jestem Ra. Zgadza się.

79.23 **PYTAJĄCY** Ta zasłona pojawia się wtedy między tym, co teraz nazywamy świadomym i nieświadomym umysłem. Czy to jest poprawne?

RA Jestem Ra. Zgadza się.

79.24 **PYTAJĄCY** Prawdopodobnie projekt Logosu, czyniąc to, umożliwił świadomemu umysłowi większą wolność pod Pierwszym Zniekształceniem poprzez oddzielenie, można by powiedzieć, zindywidualizowanych części tego od Wzmacniacza lub nieświadomości, który miał lepszą komunikację z całkowitym umysłem, a zatem pozwalał, można by rzec, na narodziny niewydurowanych, używając takiego kiego określenia, części świadomości. Czy to jest poprawne?

RA Jestem Ra. To jest z grubsza poprawne.

79.25 **PYTAJĄCY** Czy mógłbyś to oszlifować, wyjaśnić nieco ten temat?

RA Jestem Ra. Istnieje materiał, który musimy omówić zanim będziemy mogli to zrobić.

79.26 **PYTAJĄCY** OK. Czy w takim razie przeprowadzono ten prosty eksperyment, a produkt tego eksperymentu zaobserwowano, zanim podjęto próbę większej złożoności?

RA Jestem Ra. Jak powiedzieliśmy, było wiele kolejnych eksperymentów.

79.27 **PYTAJĄCY** Po prostu się zastanawiałem – ponieważ wydaje się to być sednem eksperymentu, wydaje się, że jest to duży punkt przełomowy między brakiem rozszerzenia Pierwszego Zniekształcenia a rozszerzeniem Pierwszego Zniekształcenia – jaki wynik tego oryginalnego eksperymentu był w stosunku do tego, co z niego powstało. Jaki był tego rezultat?

RA Jestem Ra. Jest to wcześniej omawiany materiał.³ Wynikiem tych eksperymentów było bardziej żywe, zróżnicowane i intensywne doświadczenie Stwórcy przez Stwórcę.

79.28 **PYTAJĄCY** No cóż, zdawałem sobie z tego sprawę. Prawdopodobnie nie zadałem poprawnie pytania. To bardzo trudne pytanie. Nie wiem, czy warto próbować kontynuować, ale miałem na myśli to, że kiedy miał miejsce ten pierwszy eksperyment z procesem zasłaniania, czy

³ Wcześniej omawiane w dyskusji od 78.24.

spowodował on polaryzację służenia sobie w pierwszym eksperymencie?

RA Jestem Ra. Wczesne, jeśli możemy użyć tego terminu, Logosy od razu wytwarzały kompleksy umysłu/ciała/ducha w służbie sobie i w służbie innym. Zdolność do zebrania tych istot nie była tak natychmiastowa, a zatem udoskonalenia archetypów rozpoczęły się szybko.

79.29 **PYTAJĄCY** Teraz dochodzimy do tego, co próbowałem ustalić. Czy w tym momencie było jeszcze tylko dziewięć archetypów, a zasłona została właśnie zaciągnięta między Matrycą a Wzmacniaczem?

RA Jestem Ra. Było dziewięć archetypów i wiele cieni.

79.30 **PYTAJĄCY** Czy przez cienie masz na myśli to, co mógłbym nazwać narodzinami małych archetypowych skrzywień?

RA Jestem Ra. Zamiast tego opisalibyśmy te cienie jako początkowe myśli pomocnych struktur, które nie zostały jeszcze w pełni poczęte.

79.31 **PYTAJĄCY** Następnie w tym punkcie- Czy w tym punkcie, czyli w momencie powstania pierwszej polaryzacji służenia sobie, istniałby Wybór? Czy w tym momencie istnieje wybór, czy jest to brak wyboru?

RA Jestem Ra. W zasłonięciu, czyli rozdzieleniu dwóch archetypów, kryje się pojęcie wyboru. Dopracowanie tego pojęcia wymagało wielu doświadczeń.

79.32 **PYTAJĄCY** Przepraszam, że mam duże trudności z zadawaniem tych pytań, ale jesteśmy w materiale, który uważam za nieco trudny.

Interesujące jest dla mnie to, że już pierwszy eksperyment zasłaniania Matrycy od Wzmacniacza i vice versa stworzył biegunowość służenia sobie. Wydaje się to być bardzo ważnym punktem filozoficznym w rozwoju stworzenia i być może początkiem systemu tego, co nazwalibyśmy magią, nie przewidzianego wcześniej.

Pozwól, że zadam to pytanie. Czy przed rozszerzeniem Pierwszego Zniekształcenia magiczny potencjał wyższych gęstości był tak wielki, jak jest teraz, kiedy w świadomości osiągnięto największy potencjał dla każdej gęstości? Trudno o to zapytać. To, o czym mówię, to czy pod koniec czwartej gęstości, przed rozszerzeniem wolnej woli, potencjał magiczny, to, co nazywamy magią, był równie wielki albo zdolność lub efekt tak wielki, jak jest teraz pod koniec czwartej gęstości?

RA Jestem Ra. Według tego jak pojmujesz, jeśli możemy użyć tej błędnej nazwy, magię, magiczny potencjał w trzeciej i czwartej gęstości był wtedy znacznie większy niż po zmianie. Chęci czy woli wykorzystania tego potencjału było jednak znacznie, znacznie mniej.

79.33 **PYTAJĄCY** Pozwól, że się upewnię czy cię rozumiem: przed zmianą i rozszerzeniem wolnej woli – weźmy konkretnie magiczny potencjał końca czwartej gęstości dla stanu, gdy istniała tylko polaryzacja służenia innym — magiczne zdolności lub potencjał były znacznie większe pod koniec czwartej gęstości niż pod koniec czwartej gęstości bezpośrednio po rozszczepieniu polaryzacji i rozszerzeniu wolnej woli. Czy to jest poprawne?

RA Jestem Ra. Zdolność magiczna to zdolność świadomego korzystania z tzw. nieświadomości. Dlatego istniała maksymalna zdolność przed innowacją wolnej woli sub-Logosów.

79.34 **PYTAJĄCY** OK. Obecnie doświadczamy skutków bardziej złożonych lub większej liczby archetypów i domyśliłem się, że te, których doświadczamy teraz dla umysłu, działają w następujący sposób: Mamy Maga i Najwyższą Kapłankę, które odpowiadają Matrycy i Wzmacniaczowi, które mają między sobą zaciągniętą zasłonę, która jest głównym twórcą rozszerzenia Pierwszego Zniekształcenia. Czy to jest poprawne?

RA Jestem Ra. Nie jesteśmy w stanie odpowiedzieć na to zapytanie bez materiału pośredniego.

79.35 **PYTAJĄCY** OK. Przepraszam za to.

Następny archetyp, Cesarzowa, jest Katalizatorem Umysłu, tym co działa na świadomy umysł, aby go zmienić. Czwartym jest Cesarz, który jest Doświadczeniem Umysłu, czyli tym materiałem przechowywanym w nieświadomości, który tworzy jego ciągłe uprzedzenia. Czy mam rację z tymi stwierdzeniami?

RA Jestem Ra. Choć wypowiedzi są zbyt sztywne, dostrzegasz poprawne relacje. W tych pierwszych czterech archetypach istnieje wiele dynamicznych zależności.

79.36 **PYTAJĄCY** Czy Arcykapłan byłby wtedy kimś w rodzaju zarządcy lub sortownika tych efektów, tak aby stworzyć właściwą asymilację przez nieświadomość tego, co przychodzi przez świadomość?

RA Jestem Ra. Choć przemyślane, przypuszczenie to jest w swej istocie błędne.

79.37 **PYTAJĄCY** Czym byłby Arcykapłan?

RA Jestem Ra. Arcykapłan jest Sygnifikatorem kompleksu Ciała⁴, jego samej natury.

Możemy zauważyć, że cechy, o których mówisz, mają znaczenie dla Sygnifikatora kompleksu Umysłu, ale nie są sercem. Serce kompleksu umysłu jest tą dynamiczną istotą, która wchłania, poszukuje i próbuje się uczyć.

79.38 **PYTAJĄCY** Czy zatem Arcykapłan jest łącznikiem, można by powiedzieć, między umysłem a ciałem?

RA Jestem Ra. Istnieje silny związek między Sygnifikatorami umysłu, ciała i ducha. Twoje stwierdzenie jest zbyt obszerne.

79.39 **PYTAJĄCY** Pozwól, że przeskoczę na chwilę Arcykapłana, bo tak naprawdę wcale tego nie rozumiem, a po prostu zapytam, czy Kochankowie reprezentują połączenie świadomości i nieświadomości, czy też komunikację między świadomym i nieświadomym?

RA Jestem Ra. I znów, nie będąc wcale nieczułym, nie dostrzegasz sedna tego szczególnego archetypu, który może być bardziej poprawnie nazwany Transformacją Umysłu.

79.40 **PYTAJĄCY** Przemianą umysłu w co?

RA Jestem Ra. Obserwując Archetyp Szósty, możesz zobaczyć, jak uczeń tajemnic zostaje przemieniony przez potrzebę wyboru między światłem a ciemnością w umyśle.

79.41 **PYTAJĄCY** Czy zatem Zdobywca lub Rydwan reprezentowałby kulminację działania pierwszych sześciu archetypów w pokonaniu procesów umysłowych, a może nawet usunięcia zasłony?

RA Jestem Ra. To jest bardzo spostrzegawcze. Siódmy Archetyp jest trudny do wyrażenia. Możemy nazwać go Ścieżką, Drogą lub Wielką

⁴ Ra odnosi się do Arcykapłana jako Sygnifikatora kompleksu Ciała. Arcykapłan jest w rzeczywistości Sygnifikatorem kompleksu Umysłu. Ra koryguje ten błąd w 80.0.

Drogą Umysłu. Jego podstawą jest refleksja i merytoryczne podsumowanie Archetypów od Pierwszego do Szóstego.

Można też widzieć Drogę Umysłu jako ukazującą królestwo lub owoce właściwego podróżowania przez umysł w tym sensie, że umysł nadal porusza się tak majestatycznie przez materię, którą sobie wyobraża, jak rydwan zaprzężony w królewskie lwy lub rumaki.

W tym momencie sugerowalibyśmy jeszcze jedno pełne pytanie, ponieważ ten instrument doświadcza pewnych zniekształceń w kierunku bólu.

79.42 PYTAJĄCY W takim razie zapytam tylko o jeden z archetypów, który w tym momencie najmniej rozumiem, o ile w ogóle mogę użyć tego słowa. Nadal jestem bardzo w mroku, że tak powiem, w odniesieniu do Arcykapłana a dokładniej, czym on jest. Czy mógłbyś mi podać jakieś inne wskazówki, co to jest, proszę?

RA Jestem Ra. Byłeś bardzo zainteresowany Sygnifikatorem, który musi stać się kompleksem. Arcykapłan jest pierwotnym archetypem umysłu, który stał się kompleksem przez subtelne ruchy świadomości i nieświadomości. Złożoności umysłu raczej wyewoluowały niż po prostu połączyły doświadczenia od Wzmacniacza do Matrycy.

Sam umysł stał się aktorem posiadającym wolną wolę, a zwłaszcza wolę. Arcykapłan jako Sygnifikator umysłu ma wolę poznania, ale co ma zrobić ze swoją wiedzą i z jakich powodów jej szuka? Potencjały złożonego sygnifikatora są wielorakie.

Czy są jakieś krótkie pytania dotyczące tej pracy?

79.43 PYTAJĄCY Tylko czy jest coś, co możemy zrobić, by instrument czuł się bardziej komfortowo lub by poprawić kontakt?

RA Jestem Ra. Wszystko jest dobrze. Przez jakąś małą część waszej przyszłości dobrze byłoby, gdyby instrument nosił na rękach te pomoce, których zaniedbał używania. Doszło do urazu rąk i ramion i dlatego musieliśmy nieco skrócić tę pracę.

79.44 PYTAJĄCY Dziękuję.

RA Jestem Ra. Jesteście sumienni, moi przyjaciele. Zostawiamy was w miłości i w świetle Jednego Nieskończonego Stwórcy. Idźcie zatem

naprzód, radując się mocą i pokojem Jednego Wspaniałego
Nieskończonego Stwórcy. Adonai.

SESJA 80.

27LUTEGO 1982

80.0 **RA** Jestem Ra. Pozdrawiamy was w miłości i w świetle Jednego Nieskończonego Stwórcy.

Zanim przystąpimy do tej pracy, chcielibyśmy poprawić błąd, który znaleźliśmy w poprzednim materiale. Ten archetyp, Piąty, który nazwałeś Arcykapłanem, jest kompleksem Sygnifikatora Umysłu.

Ten instrument jest ofiarą nagłych rozbłysków w kierunku zniekształcenia znanego jako ból. Jesteśmy świadomi waszych sumiennych prób wspomaganie tego instrumentu, ale nie znamy żadnej innej metody dostępnej dla grupy wsparcia, poza zapewnieniem terapii wodnej na wyprostowanej części kręgosłupa kompleksu ciała fizycznego, o której wspominaliśmy wcześniej.

Zniekształcenia ciała tego instrumentu nigdy nie wykluczają, powiedzmy, takich rozbłysków w okresach zwiększonego zniekształcenia kompleksu ciała. Nasz kontakt może zostać chwilowo zniekształcony. Dlatego prosimy o kwestionowanie wszelkich informacji, które wydają się zniekształcone, ponieważ chcemy, aby ten kontakt pozostał tak niezakłócony, jak pozwalają na to ograniczenia języka, mentalności i wrażliwości.

Komunikujemy się teraz.

80.1 **PYTAJĄCY** Dziękuję. Czy mógłbyś mi podać stan instrumentu?

RA Jestem Ra. Instrument ten doświadcza łagodnych fluktuacji kompleksu energii fizycznej, które powodują nagłe zmiany od deficytu energii fizycznej do niewielkiej energii fizycznej. Jest to spowodowane wieloma, jak możecie nazwać, modlitwami i afirmacjami ofiarowanymi instrumentowi i przez instrument – równoważonymi przez nieustanne pozdrowienia, kiedy tylko jest to możliwe, przez istotę piątej gęstości, której jesteście świadomi.

Pod innymi względami instrument znajduje się we wcześniej podanym stanie.

80.2 **PYTAJĄCY** Musiałem wyjść z pokoju po zapomniany przedmiot po wykonaniu rytuału wypędzenia. Czy miało to szkodliwy wpływ na rytuał

lub pracę?

RA Jestem Ra. Gdyby tylko to działało, pomyłka byłaby krytyczna. W tym miejscu działania jest na tyle pozostałej energii o charakterze ochronnym, że ten błąd, choć zupełnie niewskazany, nie stanowi zagrożenia dla ochrony, jaką oferuje rytuał, o którym mówiłeś.

80.3 **PYTAJĄCY** Czy nasz gość z piątej gęstości miał mniejszy wpływ na instrument podczas naszych ostatnich prac?

RA Jestem Ra. Odpowiemy w dwóch częściach.

Po pierwsze, podczas samych prac istota została w dużym stopniu pokonana.

Po drugie, w ogólnych empirycznych okolicznościach waszego doświadczenia przestrzeni/czasu, ta istota piątej gęstości jest w stanie pozdrowić tę istotę z taką samą skutecznością w kompleksie ciała fizycznego, cały czas od momentu nawiązania kontaktu z waszą grupą. Jest to spowodowane kilkoma zniekształceniami kompleksu fizycznego instrumentu.

Jednakże instrument stał się bardziej mentalnie i duchowo zdolny pozdrawiać tę istotę z miłością, zmniejszając w ten sposób element strachu, który jest elementem, który istota uważa za świetną broń w próbie spowodowania zaprzestania kontaktu z Ra w jakimkolwiek stopniu.

80.4 **PYTAJĄCY** Jaka jest przyczyna tego, że istota jest w stanie działać poprzez fizyczne zniekształcenia, które już są obecne, w przeciwieństwie do niemożności działania na istotę, która w ogóle nie miała fizycznych zniekształceń?

RA Jestem Ra. Kluczem do tego zapytania jest termin „zniekształcenie”. Wszelkie zniekształcenia — czy to fizyczne, umysłowe czy duchowe w naturze kompleksu — mogą być uwydatnione sugestią osoby zdolnej do magicznej pracy; to znaczy powodować zmiany w świadomości.

Ta istota ma wiele fizycznych zniekształceń. Każdy w grupie ma różne mentalne zniekształcenia. Ich natura jest różna. Im mniej zrównoważone jest zniekształcenie przez samoświadomość, tym zręczniejsza istota może akcentować takie zniekształcenie, w celu złagodzenia go przeciwko sprawnemu funkcjonowaniu i harmonii grupy.

80.5 **PYTAJĄCY** Jak Ra dobrze wie, informacje, które tu gromadzimy, będą przydatne dla bardzo niewielkiego odsetka tych, którzy obecnie zaludniają tę planetę po prostu dlatego, że jest bardzo, bardzo niewielu ludzi, którzy mogą to zrozumieć. Wydaje się jednak, że nasz gość z piątej gęstości jest, powiedzmy, całkowicie przeciwny tej komunikacji.

Czy możesz mi powiedzieć, dlaczego jest to dla niego tak ważne, skoro, jak sądzę, ma tak ograniczony wpływ na zbiory tej planety? Ponieważ wydaje mi się, że ci, którzy rozumieją te informacje, prawdopodobnie już znajdują się w granicach możliwości zbioru.

RA Jestem Ra. Czystość nie kończy się wraz ze zbiorami trzeciej gęstości. Wierność Ra wobec próby usunięcia zniekształceń jest całkowita. Oznacza to przyjęcie odpowiedzialności za służbę innym, która jest względnej czystości.

Instrument, przez który mówimy i jego grupa wsparcia cechuje podobna wierność i pomijając wszelkie niedogodności dla siebie samych, chęć służenia innym.

Ze względu na charakter grupy zapytania kierowane do nas przez grupę szybko doprowadziły do nieco zawiłych obszarów komentarzy. Ta zawartość nie osłabia podstawowej czystości kontaktu. Taka czystość jest jak światło. Takie natężenie światła przyciąga uwagę.

80.6 **PYTAJĄCY** Co nasz gość z piątej gęstości miałby nadzieję zyskać dla siebie, gdyby udało mu się zakończyć ten kontakt?

RA Jestem Ra. Jak powiedzieliśmy wcześniej, istota ma nadzieję uzyskać część tego światła; czyli kompleks umysłu/ciała/ducha instrumentu. Poza tym istota zamierza zgasić światło.

80.7 **PYTAJĄCY** Rozumiem to do pewnego stopnia – chodzi o to, że gdyby istocie udało się to w którejkolwiek z tych prób, jaką wartość miałoby to dla niej? Czy to zwiększy jej zdolności? Czy to zwiększy jej biegunowość? Jakim mechanizmem zrobiłaby to, cokolwiek robi?

RA Jestem Ra. Próbując przez część swojej przestrzeni/czasu bez długotrwałych rezultatów robić te rzeczy, istota może zadać sobie to pytanie.

Zyskiem za triumf jest zwiększenie negatywnej polaryzacji istoty, ponieważ usunęła ona źródło promieniowania, a tym samym zaoferowała

tej przestrzeni/czasowi możliwość ciemności tam, gdzie kiedyś było światło. W przypadku, gdyby udało jej się zniewolić kompleks umysłu/ciała/ducha instrumentu, zniewoliłaby dość potężną istotę, zwiększając w ten sposób swoją moc.

- 80.8 **PYTAJĄCY** Przepraszam za brak penetracji tych mechanizmów i przepraszam za kilka dość głupich pytań, ale myślę, że mamy tu punkt, który jest poniekąd kluczowy dla tego co obecnie próbujemy zrozumieć. Tak więc, mimo że moje następne pytania mogą być niemal niedopuszczalnie głupie, spróbuję zrozumieć, czym jest ta moc, której poszukuje nasz gość i jak z niej korzysta. Wydaje mi się, że jest to kluczowe dla umysłu i jego ewolucji, w którą jesteśmy zaangażowani.

Ponieważ ta istota, która jest naszym gościem, zwiększa swoją moc poprzez te dzieła, jaka jest moc, którą on zwiększa? Czy możesz to opisać?

RA Jestem Ra. Moc, o której mówisz, jest mocą duchową. Siły umysłu jako takie nie obejmują takich prac jak te.

Możesz, z pewną owocnością, rozważyć możliwości światła księżyca. Jesteś świadomy, że opisaliśmy Matrycę Ducha jako noc. Światło księżyca oferuje zatem albo prawdziwy obraz widziany w cieniu, albo chimerę i fałsz. Moc fałszu jest głęboka, podobnie jak moc odróżniania prawdy od cienia. Cień ukrytych rzeczy to nieskończona głębia, w której przechowywana jest moc Jednego Nieskończonego Stwórcy.

Adept pracuje więc z mocą ukrytych rzeczy oświetlonych tym, co może być fałszywe lub prawdziwe. Przyjęcie fałszu, poznanie go, poszukiwanie go i używanie go daje najpotężniejszą moc. Taka jest natura mocy waszego gościa i może rzucić trochę światła na moc kogoś, kto stara się służyć także innym, ponieważ jakże łatwo jest popełniać błędy nocą.

- 80.9 **PYTAJĄCY** Czyli mówisz zatem, że ta moc jest z ducha, a nie z umysłu czy ciała?

RA Jestem Ra. Praca adepta opiera się na wcześniejszej pracy z umysłem i ciałem, inaczej praca z duchem nie byłaby możliwa na niezawodnej podstawie. Tym komentarzem możemy potwierdzić słuszność Twoich założeń.

- 80.10 **PYTAJĄCY** Piętnasty archetyp, czyli Matryca Ducha, został nazwany Diabłem. Czy możesz mi powiedzieć, dlaczego tak jest?

RA Jestem Ra. Nie chcemy iść na łatwiznę w tak ważnym pytaniu, ale możemy zauważyć, że natura ducha jest tak nieskończenie subtelna, że owocujący wpływ światła na wielką ciemność ducha bardzo często nie jest tak widoczny jak sama ciemność.

Postęp wybrany przez wielu adeptów staje się pomieszaną ścieżką, gdy każdy adept próbuje użyć Katalizatora Ducha. Niewielu jest takich, którzy odnoszą sukcesy w uchwyceniu światła słonecznego. Zdecydowanie większość adeptów porusza się po omacku w świetle księżyca i, jak powiedzieliśmy, to światło może zwodzić, jak i odkrywać ukrytą tajemnicę.

Dlatego melodia, powiedzmy, tej Matrycy często wydaje się mieć negatywną i złą, jak byście to nazwali, naturę.

Należy również zauważyć, że adept to ten, który coraz bardziej uwalnia się od ograniczeń myśli, opinii i więzów innych jaźni. Niezależnie od tego, czy robi się to w służbie innym, czy w służbie sobie, jest to niezbędna część przebudzenia adepta. Ta wolność jest postrzegana przez tych, którzy nie są wolni, jako coś, co nazwalibyście złem lub czernią. Magia jest rozpoznawana; jej natura często nie jest.

- 80.11 **PYTAJĄCY** Czy mógłbym zatem powiedzieć, że w procesie stawania się adeptem zawarta jest możliwa częściowa polaryzacja w kierunku służenia sobie, ponieważ po prostu adept odcina się od wielu z jego rodzaju lub podobnych mu w danej gęstości, którą on zamieszkuje?

RA Jestem Ra. Prawdopodobnie tak się stanie. Pozornym wydarzeniem jest rozdzielenie: czy prawdą jest służba sobie i tym samym prawdziwym oddzieleniem się od innych jaźni, czy też służeniem innym, a tym samym prawdziwym zjednoczeniem z sercem wszystkich innych jaźni i oddzieleniem się tylko od iluzorycznych plew, które uniemożliwiają adeptowi prawidłowe postrzeganie siebie oraz innej jaźni jako jedności.

- 80.12 **PYTAJĄCY** Więc mówisz, że ten efekt dysocjacji na adepta w służbie innym jest przeszkodą lub spowolnieniem procesu w osiągnięciu celu, do którego dąży? Czy to jest poprawne?

RA Jestem Ra. To jest niepoprawne. To oderwanie się od miazmatu iluzji i deformacji każdego zniekształcenia jest całkiem niezbędną częścią ścieżki adepta. Może to być postrzegane przez innych jako przykre.

80.13 **PYTAJĄCY** Czy jest to zatem, z punktu widzenia, czy w odniesieniu do piętnastego archetypu, coś w rodzaju wyprawy w Matrycę Ducha w tym procesie? Czy to ma sens?

RA Jestem Ra. Wycieczka, o której mówisz, i proces odłączania się są najczęściej związane z archetypem, który nazywasz Nadzieją – którą wolelibyśmy nazwać Wiarą. Ten archetyp jest Katalizatorem Ducha i, z powodu iluminacji Wzmacniacza Ducha, zacznie powodować te zmiany w punkcie widzenia adepta.

80.14 **PYTAJĄCY** Nie zamierzałem zbyt wyprzedzać mojego procesu przepytывania. Adept o pozytywnej lub negatywnej polaryzacji buduje zatem potencjał, by czerpać moc bezpośrednio z ducha. Czy to jest poprawne?

RA Jestem Ra. Bardziej właściwe byłoby stwierdzenie, że adept wzywa bezpośrednio poprzez ducha wszechświat po jego moc, ponieważ duch jest promem.

80.15 **PYTAJĄCY** A zatem, jedyną oczywistą istotną różnicą, jak sądzę, pomiędzy pozytywnym i negatywnym adeptem używającym tego promu jest sposób w jaki się spolaryzowali. Czy istnieje związek między archetypami ducha a tym, czy polaryzacja jest pozytywna czy negatywna? Czy na przykład pozytywne wezwanie przez szesnasty i [chichocze] negatywne wezwanie przez piętnasty archetyp? Jestem bardzo zdezorientowany w tych kwestiach i wyobrażam sobie, że to pytanie jest słabe lub pozbawione sensu. Czy możesz na nie odpowiedzieć?

RA Jestem Ra. Odpowiedź na takie pytanie jest nie lada wyzwaniem, gdyż jest trochę pomieszania w jego konstrukcji. Jednakże postaramy się omówić ten temat.

Adept, zarówno pozytywny, jak i negatywny, ma tę samą Matrycę. Wzmacniacz również jest identyczny.

Ze względu na Katalizator każdego adepta, adept może zacząć wybierać to, czego dalej będzie szukać.

Doświadczenie Ducha, to, co nazwaliście Księżycem, jest zatem zdecydowanie bardziej manifestacją wpływów na biegunowość adepta.

Nawet najbardziej, powiedzmy, nieszczęśliwe doświadczenia, które wydają się występować w Katalizatorze adepta, widziane z punktu widzenia

ducha, mogą być, z rozróżnieniem możliwym w cieniu, przepracowane, aż do momentu, gdy światło równające się ze światłem najjaśniejszego południa schodzi na adepta i następuje pozytywne oświecenie lub w służbie innym. Adept służby sobie zadowoli się cieniami i chwytając światło dnia, odrzuci głowę w ponurym śmiechu, preferując ciemność.

80.16 **PYTAJĄCY** Sądzę, że dziewiętnastym archetypem ducha byłby Sygnifikator Ducha. Czy to jest poprawne?

RA Jestem Ra. Zgadza się.

80.17 **PYTAJĄCY** Jak opisałbyś Sygnifikator Ducha?

RA Jestem Ra. W odpowiedzi na poprzednie zapytanie postanowiliśmy właśnie to zrobić. Sygnifikator Ducha to żywa istota, która albo promieniuje, albo pochłania miłość i światło Jednego Nieskończonego Stwórcy: promieniuje na innych lub pochłania je dla siebie.

80.18 **PYTAJĄCY** Czy zatem ten proces promieniowania lub pochłaniania, skoro mamy coś, co nazwałbym strumieniem lub szybkością strumienia, byłby miarą siły adepta?

RA Jestem Ra. Może to być postrzegane jako dość adekwatne stwierdzenie.

80.19 **PYTAJĄCY** Zatem dla dwudziestego archetypu domyślam się, że jest to Transformacja Ducha, być może analogiczna do zlewania się ścieżek szóstej gęstości. Czy to jest w jakiś sposób poprawne?

RA Jestem Ra. Nie.

80.20 **PYTAJĄCY** Przepraszam za to. Czy możesz mi powiedzieć, jaki byłby dwudziesty archetyp?

RA Jestem Ra. To, co nazywacie Sarkofagiem w waszym systemie, może być postrzegane jako świat materialny, jeśli chcecie. Ten materialny świat zostaje przemieniony przez ducha w nieskończony i wieczny.

Nieskończoność ducha jest jeszcze większą realizacją niż nieskończoność świadomości, ponieważ świadomość, która została zdyscyplinowana przez wolę i wiarę, jest tą świadomością, która może bezpośrednio kontaktować się z inteligentną nieskończonością.

Jest wiele rzeczy, które odpadają na wielu, wielu stopniach bycia adeptem. My, z Ra, wciąż kroczymy tymi krokami i wychwalamy Jednego

Nieskończonego Stwórcę przy każdej transformacji.

80.21 **PYTAJĄCY** Wtedy domyśliłbym się, że dwudziesty pierwszy archetyp reprezentuje kontakt z inteligentną nieskończonością. Czy to jest poprawne?

RA Jestem Ra. Zgadza się, choć odbicie tego kontaktu można (również) postrzegać jako kontakt z inteligentną energią, którą jest Wszechświat, czy - jak to nieco prowincjonalnie nazwaliście - Świat.

80.22 **PYTAJĄCY** Zatem przez ten kontakt także z inteligentną energią czy możesz podać mi przykład, co by to było dla obu: dla kontaktu z inteligentną nieskończonością i inteligentną energią? Czy możesz podać mi przykład, jakiego rodzaju doświadczeniem by to zaowocowało, jeśli to w ogóle możliwe?

RA Jestem Ra. To będzie ostatnie zapytanie tej pracy o pełnej długości.

Omówiliśmy możliwości kontaktu z inteligentną energią¹, bo ta energia jest energią Logosu, a więc jest energią, która leczy, buduje, usuwa, niszczy i przekształca wszystkie inne jaźnie oraz samą siebie.

Kontakt z inteligentną nieskończonością najprawdopodobniej wywoła niewypowiedzianą radość w istocie doświadczającej takiego kontaktu.

Jeśli chcesz zapytać o więcej szczegółów na ten temat, zapraszamy Cię do tego w kolejnej pracy. Czy jest jakieś krótkie zapytanie, zanim zakończymy tę pracę?

80.23 **PYTAJĄCY** Czy jest coś, co możemy zrobić, by poprawić kontakt lub by instrument czuł się bardziej komfortowo?

RA Jestem Ra. Ustawienia są bardzo sumienne. Jesteśmy wdzięczni. Istota, która służy jako instrument, jest nieco zniekształcona w kierunku tego stanu, który nazywacie sztywnością obszarów grzbietowych. Pomocna byłaby manipulacja.

Jestem Ra. Zostawiam was, moi przyjaciele, radujących się światłem i miłością Jednego Nieskończonego Stwórcy. Dlatego idźcie naprzód, radując się mocą i pokojem Jednego Nieskończonego Stwórcy. Adonai.

¹ Omówiono w 58.23 i 61.13.

SESJA 81.

22 MARCA 1982

81.0 **RA** Jestem Ra. Pozdrawiam was w miłości i w świetle Jednego Nieskończonego Stwórcy. Komunikujemy się teraz.

81.1 **PYTAJĄCY** Czy mógłbyś najpierw powiedzieć mi o stanie instrumentu?

RA Jestem Ra. Energia kompleksu fizycznego jest deficytowa w tym szczególnym węźle przestrzeni/czasu z powodu przedłużającego się psychicznego zaakcentowania wcześniej istniejących zniekształceń. Pozostałe poziomy kompleksu energetycznego są takie, jak podano wcześniej.

81.2 **PYTAJĄCY** Czy z tego powodu instrument odczuwa nieprzerwane zmęczenie?

RA Jestem Ra. Istnieją fragmenty waszej przestrzeni/czasu, w których można powiedzieć, że jest to symptomatyczne dla psychicznej reakcji na pozdrowienie. Jednakże ciągle znużenie nie wynika z psychicznego pozdrowienia, ale jest raczej nieuniknioną konsekwencją tego kontaktu.

81.3 **PYTAJĄCY** Dlaczego jest to nieunikniona konsekwencja? Jaki jest mechanizm kontaktu wywołujący zmęczenie?

RA Jestem Ra. Mechanizmem wywołującym zmęczenie jest połączenie pomiędzy gęstością, w której kompleks umysłu/ciała/ducha tego instrumentu jest bezpiecznie utrzymywany podczas tych czynności, a całkowicie odmienną gęstością, w której kompleks ciała fizycznego instrumentu znajduje się w tej przestrzeni/czasie. W miarę jak instrument nabiera więcej zabarwienia gęstości spoczynkowej, doświadczenie trzeciej gęstości wydaje się cięższe i bardziej nużące.

Zostało to zaakceptowane przez instrument, ponieważ pragnął służyć. Dlatego my również akceptujemy ten efekt, z którym nic, czego jesteśmy świadomi, nie może być zrobione.

81.4 **PYTAJĄCY** Czy efekt jest funkcją liczby sesji i czy osiągnął szczytowy poziom, czy będzie nadal narastał?

RA Jestem Ra. Ten męczący efekt będzie się utrzymywał, ale nie należy go mylić z fizycznymi poziomami energii, które dotyczą tylko, jak to

nazwalibyście, codziennych doświadczeń.

W tej sferze rzeczy, o których wiadomo już, że wspomagają ten instrument, będą nadal pomocne. Zauważysz jednak stopniowy wzrost przejrzystości, powiedzmy, wibracji instrumentu.

- 81.5 **PYTAJĄCY** Nie zrozumiałem, co masz na myśli przez to ostatnie stwierdzenie. Czy mógłbyś wyjaśnić?

RA Jestem Ra. Znużenie o naturze czasowej/przestrzennej może być postrzegane jako reakcja przezroczystych lub czystych wibracji z nieczystym, zdezorientowanym lub nieprzejrzystym otoczeniem.

- 81.6 **PYTAJĄCY** Czy ma to jakikolwiek wpływ na pozostałą dwójkę w tej grupie?

RA Jestem Ra. To jest całkiem poprawne.

- 81.7 **PYTAJĄCY** Wtedy również doświadczylibyśmy nieprzerwanego efektu zmęczenia w wyniku kontaktu. Czy to jest poprawne?

RA Jestem Ra. Instrument, z samej natury kontaktu, ponosi ciężar tego efektu.

Każda z grup wsparcia, oferując miłość i światło Jednego Nieskończonego Stwórcy w niewykwalifikowanym wsparciu w tych działaniach i przekazywaniu energii na rzecz tych działań, doświadcza mniej więcej od 10 do 15 procent tego efektu. Jest on kumulatywny i identyczny w nieustannym charakterze swojej manifestacji.

- 81.8 **PYTAJĄCY** Jaki może być wynik tego utrzymującego się efektu zmęczenia w długim okresie?

RA Jestem Ra. Zadajesz ogólne pytanie z nieskończoną liczbą odpowiedzi. Będziemy nadmiernie uogólniać, aby spróbować odpowiedzieć.

Jedna grupa może ulec pokusie i pozbyć się kontaktu, który spowodował trudności. Wówczas na tym historia się skończy.

Inna grupa może na początku być silna, ale niewierna w obliczu trudności. W ten sposób historia się skończy.

Inna grupa mogłaby wybrać ścieżkę męczeństwa w jej kompletności i używać instrumentu, dopóki jej kompleks ciała fizycznego nie ulegnie zniszczeniu z powodu surowej opłaty wymaganej, gdy cała energia

zniknie.

Ta konkretna grupa, w tym konkretnym węźle, próbuje zachować energię życiową instrumentu. Próbuje zrównoważyć miłość służby i mądrość służby i jest wierna służbie w obliczu trudności. Pokusa nie zakończyła jeszcze historii tej grupy.

Możemy nie znać przyszłości, ale prawdopodobieństwo, że ta sytuacja będzie trwać przez stosunkowo znaczny okres waszej przestrzeni/czasu, jest duże. Istotnym czynnikiem jest wola służenia instrumentu i grupy. To jedyna przyczyna równoważenia powoli narastającego zmęczenia, które będzie nadal zniekształcać wasze postrzeganie. Bez tej woli kontakt może być możliwy, ale ostatecznie wydaje się, że jest to zbyt duży wysiłek.

81.9 **PYTAJĄCY** Instrument chciałby wiedzieć, dlaczego ma poczucie zwiększonej energii życiowej?

RA Jestem Ra. Tę odpowiedź pozostawiamy instrumentowi.

81.10 **PYTAJĄCY** Chciałaby wiedzieć, czy ma zwiększoną wrażliwość na pokarmy?

RA Jestem Ra. Ten instrument ma zwiększoną wrażliwość na wszystkie bodźce. Dobrze, że używa rozwagi.

81.11 **PYTAJĄCY** Wracając do poprzedniej sesji, podejmując temat dziesiątego archetypu, który jest Katalizatorem Ciała lub Kołem Fortuny, które reprezentuje interakcję z innymi jaźniami. Czy to poprawne stwierdzenie?

RA Jestem Ra. Można to uznać za z grubsza poprawne stwierdzenie, ponieważ każdy katalizator ma do czynienia z naturą tych doświadczeń wchodzących do sieci energetycznej i wibracyjnych percepcji kompleksu umysłu/ciała/ducha.

Najstaranniejszym dodatkiem byłoby to, że zewnętrzny bodziec Koła Fortuny jest tym, który oferuje zarówno pozytywne jak i negatywne doświadczenia.

81.12 **PYTAJĄCY** Jedenasty archetyp, Doświadczenie Ciała, reprezentuje katalizator, który został przetworzony przez kompleks umysłu/ciała/ducha i jest nazywany Czarodziejką [Mocą], ponieważ wytwarza dalsze nasiona wzrostu. Czy to jest poprawne?

RA Jestem Ra. Zgadza się.

81.13 **PYTAJĄCY** Sygnifikator już omówiliśmy, więc przejdę do numeru trzynastcie. Transformacja Ciała nazywana jest Śmiercią, ponieważ wraz ze śmiercią ciało przekształca się w ciało o wyższej wibracji w celu dodatkowej nauki. Czy to jest poprawne?

RA Jestem Ra. Jest to słuszne i może być postrzegane jako dodatkowo słuszne, ponieważ każda chwila, a na pewno każdy dobowy okres cielesnego wcielenia, oferuje śmierć i odrodzenie temu, kto próbuje użyć oferowanego mu katalizatora.

81.14 **PYTAJĄCY** I wreszcie, czternasty, Droga Ciała, nazywany jest Alchemikiem [Umiarkowaniem], ponieważ istnieje nieskończoność czasu na działanie różnych ciał w celu nauczania się lekcji niezbędnych do ewolucji. Czy to jest poprawne?

RA Jestem Ra. Jest to mniej niż całkowicie poprawne, ponieważ Wielka Droga Ciała musi być postrzegana, podobnie jak wszystkie archetypy ciała, jako lustrzane odbicie siły działania umysłu.

Ciało jest tworem umysłu i jest instrumentem manifestacji owoców umysłu i ducha. Dlatego możesz postrzegać ciało jako dostarczające *atanor*¹, poprzez który alchemik manifestuje złoto.

81.15 **PYTAJĄCY** Domyślam się, że sposobem na lepsze zrozumienie doświadczenia związanego z rozwojem, które jest kluczowe dla naszej pracy, jest porównanie tego, czego doświadczamy teraz, po opuszczeniu zasłony, z tym, co doświadczaliśmy przed tym czasem, zaczynając prawdopodobnie od początku tej oktawy doświadczenia, aby zobaczyć, jak weszliśmy w stan, w którym się teraz znajdujemy. Jeśli to jest do przyjęcia, chciałbym cofnąć się do samego początku tej oktawy doświadczenia, aby zbadać stan umysłu, ciała i ducha, jakie ewoluowały w tej oktawie. Czy to jest zadowalające, dopuszczalne?

RA Jestem Ra. Kierunek pytań należy do Ciebie.

81.16 **PYTAJĄCY** Ra stwierdza, że ma wiedzę tylko o tej oktawie, ale wydaje się, że Ra ma pełną wiedzę o tej oktawie. Czy możesz mi powiedzieć, dlaczego

¹ W tym kontekście *atanor* można zdefiniować jako „piec/ognisko; piec fermentacyjny, dawniej używany w alchemii, tak skonstruowany, aby utrzymywać jednolite i state ciepło.”

tak jest?

RA Jestem Ra. Po pierwsze, nie mamy pełnej wiedzy o tej oktawie. Istnieją części siódmej gęstości, które, chociaż opisane nam przez naszych nauczycieli, pozostają tajemnicze. Po drugie, doświadczyliśmy bardzo dużo dostępnego katalizatora uszlachetniania tej oktawy, a nasi nauczyciele pracowali z nami najdokładniej, abyśmy mogli być jednością ze wszystkim, co z kolei umożliwi nam ukończenie powrotu do wielkiej całości stworzenia.

81.17 **PYTAJĄCY** Zatem Ra posiada wiedzę od pierwszych początków tej oktawy poprzez swoje obecne doświadczenie jako, jak mógłbym nazwać, wiedzę bezpośrednią lub empiryczną poprzez komunikację z tymi przestrzeniami/czasami i czasami/przestrzeniami, ale jeszcze nie wyewoluował lub przeniknął do siódmego poziomu. Czy to z grubsza poprawne stwierdzenie?

RA Jestem Ra. Tak.

81.18 **PYTAJĄCY** Dlaczego Ra nie ma żadnej wiedzy o tym, co było przed początkiem tej oktawy?

RA Jestem Ra. Porównajmy oktawy z wyspami. Możliwe, że mieszkańcy wyspy nie są sami na sferze planetarnej, ale jeśli nie wynaleziono pojazdu oceanicznego, w którym można przetrwać, prawdziwa wiedza o innych wyspach jest możliwa tylko wtedy, gdy jakaś istota pojawi się wśród wyspiarzy i powie: „Jestem z innego miejsca”. To jest przybliżona analogia. Jednakże mamy dowody tego rodzaju, zarówno wcześniejszego stworzenia, jak i przyszłego stworzenia, ponieważ w strumieniu przestrzeni/czasu i czasu/przestrzeni widzimy te pozornie niejednoczesne zdarzenia.

81.19 **PYTAJĄCY** Cóż, obecnie znajdujemy się w Galaktyce Drogi Mlecznej około 200 lub więcej milionów — korekta, około 200 miliardów — gwiazd, a są miliony i miliony tych wielkich galaktyk rozrzuconych po tym co nazywamy przestrzenią kosmiczną. Zakładam, że według wiedzy Ra liczba tych galaktyk jest nieskończona? Czy to jest poprawne?

RA Jestem Ra. To jest dokładnie poprawne i jest to ważny punkt.

81.20 **PYTAJĄCY** Chodzi o to, że mamy jedność. Czy to jest poprawne?

RA Jestem Ra. Jesteś spostrzegawczy.

81.21 **PYTAJĄCY** Więc jakiej części tych galaktyk Ra jest świadomy? Czy Ra doświadczył świadomości w wielu innych z tych galaktyk?

RA Jestem Ra. Nie.

81.22 **PYTAJĄCY** Czy Ra ma jakiegokolwiek doświadczenie, wiedzę lub podróżuje w takiej czy innej formie do którejkolwiek z tych innych galaktyk?

RA Jestem Ra. Tak.

81.23 **PYTAJĄCY** Tylko... to nieistotne, ale mniej więcej do ilu innych z tych galaktyk Ra, powiedzmy, podróżował?

RA Jestem Ra. Otworzyliśmy nasze serca w promieniowaniu miłości do całego stworzenia. Około 90 procent kreacji na pewnym poziomie jest świadomych wysyłania i jest w stanie odpowiedzieć. Wszystkie nieskończone Logosy są jednym w świadomości miłości. To jest ten rodzaj kontaktu, którym cieszymy się bardziej od podróży.

81.24 **PYTAJĄCY** Żebym tylko mógł się zorientować, o czym mówię, jakie są granice podróży Ra w sensie bezpośredniego doświadczania lub oglądania aktywności różnych miejsc? Czy to tylko w tej galaktyce, a jeśli tak, to jaka część tej galaktyki? A może zawiera jakieś inne galaktyki?

RA Jestem Ra. Chociaż byłoby możliwe, abyśmy poruszali się do woli w całym stworzeniu w obrębie tego Logosu – to znaczy w tak zwanej Galaktyce Drogi Mlecznej – przemieszczaliśmy się tam, gdzie byliśmy wzywani do służby; te miejsca są, powiedzmy, lokalne, włączając w to Alfa Centauri, planety waszego Układu Słonecznego, które nazywacie Słońcem, Cefeuszem i Zeta Reticuli. Przybyliśmy do tych sub-Logosów, będąc wezwani.

81.25 **PYTAJĄCY** Czy wezwanie w każdym przypadku pochodziło od istot z trzeciej gęstości, czy też było to wzywanie z dodatkowych lub innych gęstości?

RA Jestem Ra. Ogólnie rzecz biorąc, to ostatnie przypuszczenie jest poprawne. W szczególnym przypadku sub-Logosu Słońca, trzecia gęstość jest gęstością wezwania.

81.26 **PYTAJĄCY** Ra nie przemieszczał się wtedy w żadnym momencie do jednej z pozostałych większych galaktyk. Czy to jest poprawne?

RA Jestem Ra. Zgadza się.

- 81.27 **PYTAJĄCY** Czy Ra ma wiedzę na przykład o jakiegokolwiek innej większej galaktyce lub świadomości lub czymkolwiek w tej galaktyce?

RA Jestem Ra. Zakładamy, że mówisz o możliwości poznania innych głównych galaktyk. Są wędrowcy z innych głównych galaktyk, których przyciągają konkretne potrzeby pojedynczego wezwania. Są wśród naszego kompleksu pamięci społecznej tacy, którzy stali się wędrowcami w innych głównych galaktykach.

Tak więc istniała wiedza o innych głównych galaktykach, ponieważ dla kogoś, kogo osobowość, czyli kompleks umysłu/ciała/ducha, została skryształizowana, wszechświat jest jednym miejscem i nie ma bariery w podróży.

Jednakże nasza interpretacja twojego zapytania była pytaniem dotyczącym kompleksu pamięci społecznej podróżującego do innej większej galaktyki. Nie zrobiliśmy tego ani nie kontemplujemy tego, bo możemy dotrzeć miłością poprzez nasze serca.

- 81.28 **PYTAJĄCY** Dziękuję. W tej linii pytań staram się ustanowić bazę do zrozumienia podstaw nie tylko dla doświadczenia, które mamy teraz, ale także tego, w jaki sposób doznanie zostało uformowane i jak jest powiązane z całą resztą doświadczenia poprzez część oktawy, jak to rozumiemy. Zakładam zatem, że wszystkie te galaktyki to miliony... nieskończona liczba galaktyk, o których dopiero zaczynamy sobie uświadamiać za pomocą naszych teleskopów, wszystkie są tej samej oktawy. Czy to jest poprawne?

RA Jestem Ra. Zgadza się.

- 81.29 **PYTAJĄCY** Zastanawiałem się, czy w tym przypadku niektórzy wędrowcy z Ra udają się do innych głównych galaktyk (czyli opuszczają ten system ponad 200 miliardów gwiazd o soczewkowatym kształcie i udają się do innej gromady miliardów gwiazd i znajdując tam drogę do jakiejś planetarnej sytuacji), czy któryś z tych wędrowców napotkałby dualną biegunowość, którą mamy tutaj, zarówno biegunowość służenia sobie, jak i służenia innym?

RA Jestem Ra. Zgadza się.

81.30 **PYTAJĄCY** Otóż, powiedziałeś wcześniej, że w kierunku centrum tej galaktyki, wierzę – w tej, używając kiepskiego określenia, można by nazwać starszej części – nie znalazłbyś żadnej polaryzacji służenia sobie, ale to było, jak można by nazwać, późniejsze doświadczenie. Czy mam rację zakładając, że dotyczy to innych galaktyk, z którymi wędrowcy z Ra mają doświadczenie? Że w centrum tych galaktyk istniała tylko biegunowość „służenie innym”, a eksperyment rozpoczął się dalej w kierunku krawędzi galaktyki?

RA Jestem Ra. Różne Logosy i sub-Logosy miały różne metody dochodzenia do odkrycia skuteczności wolnej woli w intensyfikacji doświadczenia Stwórcy przez Stwórcę. Jednakże w każdym przypadku był to wzorzec.

81.31 **PYTAJĄCY** Masz na myśli, że wzorzec jest taki, że polaryzacja służenia sobie pojawiła się dalej od centrum spirali galaktycznej?

RA Jestem Ra. Zgadza się.

81.32 **PYTAJĄCY** Na podstawie tego przyjmę, że na początku oktawy mieliśmy rdzeń, w którym tworzyło się wiele galaktycznych spiral – i wiem, że jest to błędne w sensie ponadczasowości – ale tak jak wtedy uformowała się spirala zakładam, że w tej konkretnej oktawie eksperyment musiał się wtedy nieco z grubsza rozpocząć, jednocześnie w wielu, wielu pączkujących lub budujących się układach galaktycznych, poprzez eksperyment zasłaniania w celu rozszerzania wolnej woli. Czy w jakikolwiek sposób mam rację się z tym założeniem?

RA Jestem Ra. Masz całkowitą rację.

Instrument ten jest niezwykle wrażliwy w tej przestrzeni/czasie i zużył większość przekazanej energii. Prosimy o jeszcze jedno pełne zapytanie w tej pracy.

81.33 **PYTAJĄCY** Właściwie nie mam na ten temat wiele więcej poza założeniem, że w oktawie musiał istnieć jakiś rodzaj komunikacji, aby kiedy pierwszy eksperyment zaczął działać, znajomość tego następnie szybko rozprzestrzeniła się przez oktawę i została wychwycona przez inne pączkujące spirale galaktyczne, można by rzec. Czy to jest poprawne?

RA Jestem Ra. Zgadza się. Być świadomym natury tej komunikacji, to być świadomym natury Logosu. Wiele z tego, co nazywacie stworzeniem, nigdy nie oddzieliło się od Jednego Logosu tej oktawy i znajduje się

wewnątrz Jednego Nieskończonego Stwórcy. Komunikacja w takim środowisku to komunikacja komórek ciała. To, czego nauczył się jeden, jest znane wszystkim. Sub-Logosy były zatem w stanie udoskonalić odkrycia tego, co można by nazwać wcześniejszym sub-Logosem.

Czy możemy zapytać, czy możemy odpowiedzieć na jakiegokolwiek krótkie pytania podczas tej pracy?

81.34 **PYTAJĄCY** Tylko czy jest coś, co możemy zrobić, by instrument czuł się bardziej komfortowo lub by poprawić kontakt?

RA Jestem Ra. Trudno jest określić poziomy energetyczne instrumentu i grupy wsparcia. Jesteśmy tego świadomi. Zaleca się jednak podjęcie wszelkich prób wejścia do każdej pracy z możliwie najbardziej pożądanymi konfiguracjami energii.

Wszystko w porządku, przyjaciele. Jesteście sumienni a ustawienia są dobre.

Jestem Ra. Zostawiam was w miłości i świetle Jednego Nieskończonego Stwórcy. Idźcie zatem naprzód, radując się mocą i pokojem Nieskończonego Stwórcy. Adonai.

SESJA 82.

27MARCA 1982

82.0 **RA** Jestem Ra. Pozdrawiam was, moi przyjaciele, w miłości i w świetle Jednego Nieskończonego Stwórcy. Komunikujemy się teraz.

82.1 **PYTAJĄCY** Czy mógłbyś najpierw podać mi stan instrumentu?

RA Jestem Ra. Jest tak jak wcześniej stwierdzono.

82.2 **PYTAJĄCY** Czy jest w ogóle coś, czego nie robimy, aby – poza wyeliminowaniem kontaktu – zwiększyć energię fizyczną instrumentu?

RA Jestem Ra. Istnieje możliwość/prawdopodobieństwo, że wirowanie wody z wyprostowanym kręgosłupem zmieni nieco zniekształcenie w kierunku tego, co nazywacie bólem, którego ta istota doświadcza w obszarze grzbietowym na ciągłym poziomie. To z kolei może w pewnym stopniu pomóc w zniekształceniu w kierunku wzrostu energii fizycznej.

82.3 **PYTAJĄCY** Jim ma osobiste pytanie, które nie ma być publikowane¹. Pyta: „Wydaje się, że moja praca nad równoważeniem zmieniła się z bardziej peryferyjnych zagadnień, takich jak cierpliwość/niecierpliwość, na uczenie się otwierania w bezwarunkowej miłości, do zaakceptowania siebie jako całości i doskonałości, a następnie do zaakceptowania siebie jako Stwórcy. Jeśli jest to normalna progresja skupienia na równoważeniu, czy nie byłoby bardziej efektywne, gdy to zostanie odkryte, aby osoba pracowała nad akceptacją siebie jako Stwórcy, zamiast pracować peryferyjnie nad drugorzędnymi i trzeciorzędnymi skutkami nieakceptowania siebie?”

¹ Jim pisze: „Don zadał to pytanie dla mnie i nie pamiętam, dlaczego poprzedził je mówiąc do Ra, że nie zostanie ono opublikowane. Ponieważ Ra odpowiedział na pytanie z takim przeświadczeniem, nie opublikowaliśmy tego pytania w pierwotnej publikacji. Ale Carla i ja zmieniliśmy nasze zdanie, gdy wiele lat później nadszedł czas na wydanie Księgi V. Jest dla mnie jasne, że informacje zawarte w tym pytaniu i odpowiedzi mogą być bardzo pomocne dla poszukiwaczy prawdy. Wiem, że zarówno Don, jak i Ra chcieliby, aby produkt ich wysiłków był oferowany jako służba innym, o ile nie byłoby możliwości naruszenia wolnej woli lub jakiegokolwiek innej sprawy pobocznej.”

RA Jestem Ra. Termin efektywność ma mylące konotacje. W kontekście wykonywania pracy w dyscyplinach osobowości, aby mieć większą skuteczność w centralnej akceptacji jaźni, konieczne jest najpierw poznanie zniekształceń jaźni, które istota akceptuje. Każda myśl i potrzeba działania muszą być następnie przeanalizowane pod kątem dokładnego uzasadnienia zniekształceń wszelkich reakcji. Proces ten prowadzi do bardziej centralnego zadania akceptacji. Jednakże ościeżnica musi być na miejscu przed wybudowaniem konstrukcji.

82.4 **PYTAJĄCY** Dziękuję. Chciałbym rozważyć stan w czasie lub pozycji, można by powiedzieć – jeśli czas jest złym słowem – tuż przed początkiem tej oktawy doświadczenia. Zakładam, że tuż przed początkiem tej oktawy inteligentna nieskończoność stworzyła i doświadczyła już jedną lub więcej poprzednich oktaw. Czy to jest poprawne?

RA Jestem Ra. Zakładasz poprawnie. Jednakże takie zdanie byłoby bardziej pouczające - nieskończona inteligencja doświadczyła poprzednich oktaw.

82.5 **PYTAJĄCY** Czy Ra ma jakąkolwiek wiedzę na temat liczby poprzednich oktaw; a jeśli tak, to ile?

RA Jestem Ra. O ile nam wiadomo, znajdujemy się w nieskończonym stworzeniu. Nie ma liczenia.

82.6 **PYTAJĄCY** Tak właśnie myślałem, że to możesz powiedzieć. Czy mam rację zakładając, że na początku tej oktawy, z tego, co nazwałbym pustką kosmiczną, nasiona nieskończonej liczby systemów galaktycznych, takich jak Droga Mleczna, pojawiły się i rosły w formie spirali jednocześnie?

RA Jestem Ra. Istnieją podwójne obszary potencjalnego pomieszania. Po pierwsze, powiedzmy, że podstawowa koncepcja jest dość dobrze sformułowana.

Teraz zajmiemy się pomieszaniami. Natura prawdziwej jednoczesności jest taka, że w rzeczywistości wszystko jest równoczesne. Jednakże w waszych sposobach percepcji być może bardziej właściwie postrzegalibyście zasianie stworzenia jako wzrost z centrum lub rdzenia na zewnątrz.

Drugie pomieszenie dotyczy terminu „pustka”. Zastąpilibyśmy

rzeczownikiem „plenum”.²

- 82.7 **PYTAJĄCY** Zatem, gdybym obserwował w tym czasie początek oktawy przez teleskop, powiedzmy z tej pozycji, to czy widziałbym środek wielu, wielu galaktyk pojawiających się i każda z nich rozszerzająca się na zewnątrz w stanie spiralnym przez to, co uznalibyśmy za miliardy lat? Ale spirale rozszerzające się na zewnątrz w przybliżeniu z szybkością, jaką uznalibyśmy za tę samą, tak że wszystkie te galaktyki zaczęły się jako pierwsza plamka światła w tym samym czasie, a potem rozchodziły się mniej więcej z takim samym tempem? Czy to jest poprawne?

RA Jestem Ra. Zapytanie zawiera mylące elementy. Istnieje centrum nieskończoności. Z tego centrum wszystko się rozprzestrzenia. Dlatego istnieją centra stworzenia, galaktyk, systemów gwiazdnych, systemów planetarnych i świadomości. W każdym przypadku możesz zobaczyć wzrost od środka na zewnątrz. W ten sposób możesz postrzegać swoje zapytanie jako zbyt ogólne w założeniu.

- 82.8 **PYTAJĄCY** Rozważając tylko naszą Galaktykę Drogi Mlecznej: Na początku zakładam, że pierwsza... czy pierwszym zdarzeniem, jakie mogliśmy obecnie znaleźć za pomocą naszego aparatu fizycznego... czy pierwszym zdarzeniem było pojawienie się gwiazdy o naturze naszego Słońca?

RA Jestem Ra. W przypadku systemów galaktycznych pierwszą manifestacją Logosu jest skupisko systemów centralnych, które wytwarzają wirujące na zewnątrz energie, wytwarzając z kolei dalsze centra energii dla Logosu lub tego, co nazwalibyście gwiazdami.

- 82.9 **PYTAJĄCY** Czy zatem te centralne pierwotne kreacje są gromadą tego, co nazywamy gwiazdami?

RA Jestem Ra. Zgadza się. Jednak im bliżej, powiedzmy, początku manifestacji Logosu jest gwiazda, tym bardziej uczestniczy w Jednej Pierwotnej Myśli.

- 82.10 **PYTAJĄCY** Dlaczego to uczestniczenie w Pierwotnej Myśli ma gradient promieniowo na zewnątrz? Tak rozumiem twoje stwierdzenie.

² W tym kontekście plenum można zdefiniować jako „przestrzeń wypetnioną [w przeciwieństwie do pustej]”.

YRA Jestem Ra. Taki jest plan Jednego Nieskończonego Stwórcy. Jedna Pierwotna Myśl jest zbiorem wszystkich poprzednich, jeśli użyjesz tego terminu, doświadczeń Stwórcy przez Stwórcę.

Kiedy decyduje się poznać Siebie, generuje siebie w tym plenum, pełnym chwały i mocy Jednego Nieskończonego Stwórcy, który manifestuje się w waszych percepcjach jako przestrzeń lub przestrzeń zewnętrzną. Każde pokolenie tej wiedzy rodzi wiedzę, która ma zdolność, poprzez wolną wolę, wybrać metody poznania Siebie.

Dlatego stopniowo, krok po kroku, Stwórca staje się tym, co może poznać samego Siebie, a części Stwórcy uczestniczą mniej czysto w mocy pierwotnego słowa lub myśli. Ma to na celu udoskonalenie Jednej Pierwotnej Myśli. Stwórca właściwie nie tworzy, lecz doświadcza sam Siebie.

82.11 **PYTAJĄCY** Jaka była forma, stan lub doświadczenie pierwszego podziału świadomości, które nastąpiło na początku tej oktawy, na początku tego galaktycznego doświadczenia?

RA Jestem Ra. Dotykamy poprzedniego materiału.³ Zbiorem poprzedniej oktawy był Stwórca Miłości objawiającej się w umyśle, ciele i duchu. Ta forma Stwórcy doświadczającego Siebie może być, być może, postrzegana jako pierwszy podział.

82.12 **PYTAJĄCY** Mnie interesowało konkretnie, jak w tej oktawie pojawił się ten pierwszy podział. Ciekawiło mnie, czy przeszedł przez pierwszą, drugą, trzecią, czwartą, piątą itd. gęstość?

Chciałbym wziąć pierwsze kompleksy umysłu/ciała/ducha i prześledzić ich doświadczenie od samego początku do chwili obecnej, aby lepiej zrozumieć stan, w jakim się teraz znajdujemy, porównując go z tym pierwotnym rozwojem. Czy mógłbyś mi powiedzieć dokładnie, jak do tego doszło, jeśli chodzi o formowanie się planet i wzrost poprzez gęstości, jeśli tak to się stało, proszę?

RA Jestem Ra. Twoje pytania wydają się bardziej zagmatwane niż podstawowe zniekształcenia mentalne w tym obszarze. Porozmawiamy

³ Pierwotnie omawiane w 78.10.

ogólnie, a być może znajdziesz mniej zagmatwaną i prostszą metodę pozyskiwania informacji w tym obszarze.

Bardzo dużo stworzenia zostało zmanifestowane bez użycia pojęć związanych ze świadomością, jaką znacie. Samo stworzenie jest formą świadomości, która jest zjednoczona – Logos jest jednym wielkim sercem stworzenia.

Najcenniejszym do rozważenia jest proces ewolucji w tym okresie, który może być postrzegany jako ponadczasowy, ponieważ na tle tej zasadniczej jedności tkanki stworzenia odnajdujemy ostateczny rozwój Logosów, które wybrały tę część zebranej świadomości Stwórcy, aby iść naprzód z procesem poznania siebie.

Ponieważ okazało się, że skuteczne jest wykorzystanie różnych gęstości, które są ustalone w każdej oktawie, w celu stworzenia warunków, w których mogłyby istnieć samoświadome sub-Logosy, przeprowadzono to na całym porośniętym kwiatami polu, jak sugeruje twoje porównanie, Jednego Nieskończonego Stworzenia.

Pierwsze istoty umysłu, ciała i ducha nie były kompleksem. Doświadczenie umysłów/ciał/duchów na początku tej oktawy doświadczenia było pojedyncze. Nie było zapominania trzeciej gęstości. Nie było zasłony. Lekcje trzeciej gęstości są predestynowane przez samą naturę tempa wibracji doświadczanych podczas tej konkretnej gęstości i przez naturę skoku kwantowego do doświadczeń wibracyjnych czwartej gęstości.

- 82.13 **PYTAJĄCY** Czy mam więc rację, zakładając, że pierwszymi doświadczeniami umysłu/ciała/ducha, gdy ta galaktyka postępowała w rozwoju, były tymi, które przeszły przez gęstości; to jest proces, o którym mówiliśmy, wychodzenia z drugiej gęstości. Weźmy na przykład konkretną planetę, jedną z bardzo wczesnych planet powstałych w pobliżu centrum galaktyki. Zakładam, że planeta zestaliła się w pierwszej gęstości, że życie pojawiło się w drugiej gęstości i wszystkie kompleksy umysłu/ciała/ducha z trzeciej gęstości wyszły z drugiej gęstości na tej planecie i ewoluowały w trzeciej. Czy to jest poprawne?

RA Jestem Ra. To jest hipotetycznie poprawne.

- 82.14 **PYTAJĄCY** Czy rzeczywiście to się stało w ten sposób na niektórych planetach lub na dużym procencie planet w pobliżu centrum tej

galaktyki?

RA Jestem Ra. Nasza wiedza jest ograniczona. Znamy początek, ale nie możemy potwierdzić dokładnych doświadczeń tych rzeczy, które miały miejsce przed nami. Znasz naturę nauczania historycznego. Na naszym poziomie uczenia się/nauczania możemy spodziewać się niewielkich zniekształceń. Nie możemy jednak z całą pewnością powiedzieć, że nie ma zniekształceń, ponieważ mówimy o konkretnych zdarzeniach, których świadomie nie byliśmy częścią. Rozumiemy, że twoje przypuszczenie jest poprawne. Tak więc stawiamy hipotezę.

82.15 **PYTAJĄCY** W szczególności staram się najpierw uchwycić zrozumienie procesu doświadczania w trzeciej gęstości przed zasłoną, abym mógł lepiej zrozumieć obecny proces. Otóż, jak rozumiem, kompleksy umysłu/ciała/ducha⁴ przeszły przez proces tego, co nazywamy fizyczną inkarnacją w tej gęstości, ale nie było zapomnienia. Jaka była korzyść lub cel fizycznej inkarnacji, kiedy nie było zapomnienia?

RA Jestem Ra. Celem inkarnacji w trzeciej gęstości jest poznanie Drog Miłości.

82.16 **PYTAJĄCY** Wydaje mi się, że nie powiedziałem tego dokładnie. Chodzi mi o to, że skoro nie było zapominania, skoro kompleksy umysłu/ciała/ducha miały świadomość, w tym, co nazywamy fizycznym wcieleniem, wiedziały to samo, czego nie wiedziałyby w fizycznym wcieleniu. Jaki był mechanizm nauczania, który nauczał tej Drogi Miłości, w ciele fizycznym trzeciej gęstości przed procesem zapominania?

RA Jestem Ra. Prosimy o pozwolenie na udzielenie odpowiedzi na to pytanie w sposób pośredni, ponieważ postrzegamy obszar, w którym możemy być pomocni.

82.17 **PYTAJĄCY** Oczywiście.

RA Jestem Ra. Twoje pytania wydają się zmierzać do możliwości/prawdopodobieństwa, że mechanizmy doświadczania w trzeciej gęstości są inne, jeśli próbuje ich umysł/ciało/duch, a nie kompleks umysłu/ciała/ducha. Natura trzeciej gęstości jest stała. Jego

⁴ Pytający wskazuje na „kompleksy umysłu/ciała/ducha”, ale odnosi się do „umysłów/ciał/duchów”.

sposobów należy uczyć się tak samo teraz i zawsze.

Tak więc, bez względu na to, w jakiej formie istota stoi przed tymi lekcjami, lekcje i mechanizmy są takie same. Stwórca nauczy się od Siebie. Każda istota ma niezamanifestowane fragmenty uczenia się i, co najważniejsze, uczenie się, które wiąże się z innymi jaźniami.

82.18 PYTAJĄCY Zatem, przed procesem zapominania nie istniało pojęcie niczego poza polaryzacją służenia innym. Jakie społeczeństwa i doświadczenia w trzeciej gęstości powstały i ewoluowały w tym stanie?

RA Jestem Ra. Uważamy, że takie warunki stworzyły sytuację najbardziej nudnego węzła doświadczalnego, w którym lekcje były zbierane z prędkością zółwia w stosunku do geparda.

82.19 PYTAJĄCY Czy takie społeczeństwa ewoluowały wraz z technologiami o złożonym charakterze, czy były one dość proste? Czy możesz dać mi ogólne pojęcie o ewolucji, która byłaby funkcją tego, co nazwalibyśmy aktywnością intelektualną?

RA Jestem Ra. W każdych okolicznościach w społeczeństwach istnieje nieskończona różnorodność. Istniało wiele wysoce zaawansowanych technologicznie społeczeństw, które rozwijały się dzięki łatwości uzyskania pożądanego rezultatu, gdy ktoś przebywa w stanie, który można uznać za stan ciągłej potencjalnej inspiracji.

Tym, czego brakowało nawet najbardziej wyrafinowanej, w waszym rozumieniu, strukturze społecznej, biorąc pod uwagę niekompleksową naturę jej istot, było to, co można nazwać wolą lub używając bardziej plebejskiego określenia, werwą, czy też élan vital [fr. „pęd życiowy”].

82.20 PYTAJĄCY Czy wysoce technologiczne społeczeństwa ewoluowały, podróżując przez to, co nazywamy kosmosem, na inne planety lub inne układy planetarne? Czy niektóre z nich to zrobiły?

RA Jestem Ra. Zgadza się.

82.21 PYTAJĄCY A zatem, mimo że, z naszego punktu widzenia, było wielkie doświadczenie ewolucyjne, w pewnym momencie ewoluujący Logos uznał, że odpowiedni jest eksperyment, aby stworzyć większe doświadczenie. Czy to jest poprawne?

RA Jestem Ra. To jest poprawne i może zyskać na komentarzu. Logos jest świadomy natury wymogu trzeciej gęstości dla tego, co nazwaliście

ukończeniem nauki. Wszystkie poprzednie, jeśli użyć tego określenia, eksperymenty, choć owocujące wieloma doświadczeniami, pozbawione były tego, co uważano za kluczowy składnik: polaryzacji.

Doświadczenie miało na tyle małą tendencję do polaryzowania istot, że istoty notorycznie powtarzały cykle trzeciej gęstości wielokrotnie. Pożądane było udostępnienie potencjału polaryzacji.

82.22 PYTAJĄCY Ponieważ jedyną możliwością w tym konkretnym czasie, jak ja to widzę, była polaryzacja w służbie innym, to z tego co powiedziałeś muszę wywnioskować, że chociaż wszyscy byli świadomi tej konieczności służenia innym nie byli w stanie tego osiągnąć. Jaka była wówczas konfiguracja umysłu kompleksów umysłu/ciała/ducha?⁵ Czy byli świadomi konieczności polaryzacji, czy nie byli tego świadomi? A jeśli tak, to dlaczego tak trudno było im służyć innym w stopniu niezbędnym do ukończenia nauki, skoro była to jedyna możliwa polaryzacja?

RA Jestem Ra. Rozważ, jeśli chcesz, skłonność tych, którzy są bosko szczęśliwi, jak nazywasz to zniekształcenie, do odczuwania niewielkiej potrzeby zmiany lub poprawy swojego stanu. Taki jest wynik umysłu/ciała/ducha, który nie jest kompleksem.

Istnieje możliwość miłości do innych jaźni i służenia innym jaźniom, ale w jaźni istnieje przytłaczająca świadomość Stwórcy. Połączenie ze Stwórcą jest takim jak połączenie pępownią. Bezpieczeństwo jest całkowite. Dlatego żadna miłość nie jest strasznie ważna; żaden ból strasznie przerażający; dlatego nie podejmuje się żadnego wysiłku, by służyć miłości lub czerpać korzyści ze strachu.

82.23 PYTAJĄCY Wydaje się, że mógłbyś dokonać analogii w naszej obecnej iluzji do tych, którzy urodzili się w skrajnym bogactwie i bezpieczeństwie. Czy to jest poprawne?

RA Jestem Ra. Jesteś spostrzegawczy, w ścisłych granicach tego porównania.

82.24 PYTAJĄCY Mamy obecnie aktywność pomiędzy fizycznymi wcieleniami zwaną uzdrawianiem i przeglądem wcielenia. Czy coś podobnego miało

⁵ Pytający wskazuje na „kompleksy umysłu/ciała/ducha”, ale odnosi się do „umysłów/ciał/duchów”.

miejsce przed zasłoną pomiędzy fizycznymi wcieleniami?

RA Jestem Ra. Pierwotna struktura tego procesu była zawsze na swoim miejscu, ale tam, gdzie nie było krzywdy, nie ma potrzeby uzdrowienia.

To również, jak się wydaje, niepokoiło Logosy, które zdawały sobie sprawę, że bez potrzeby rozumienia, rozumienie pozostanie na zawsze nieukończone. Prosimy o wybaczenie za użycie tej mylącej nazwy, ale w waszym języku brakuje kompleksów wibracji dźwiękowych dla tej ogólnej koncepcji.

82.25 **PYTAJĄCY** Nie pojmuję zbyt dobrze stanu inkarnacji i czasu między inkarnacją, przed zasłoną, ponieważ nie rozumiem, jaka była różnica, poza manifestacją ciała żółtego promienia trzeciej gęstości. Czy była jakaś mentalna różnica w tym, co nazywamy śmiercią? Czy istniała – nie widzę potrzeby tego, co nazywamy przeglądem wcielenia, jeśli świadomość była nieprzerwana. Czy mógłbyś mi wyjaśnić ten punkt?

RA Jestem Ra. Żadna część Stwórcy nie kontroluje kursu, używając waszych terminów związanych z doświadczeniem. Każde wcielenie ma być kursem poznawania Stwórcy przez Siebie.

Przegląd lub, powiedzmy, kontynuując metaforę, każdy test jest integralną częścią procesu poznania Stwórcy przez samego siebie. Każde wcielenie zakończy się takim testem. Dzieje się tak po to, aby część Stwórcy mogła przyswoić doświadczenia w żółtym promieniu, fizycznej trzeciej gęstości, ocenić zdobyte uprzedzenia, a następnie wybrać albo za pomocą automatycznie udzielanej pomocy, albo przez siebie, warunki następnego wcielenia.

82.26 **PYTAJĄCY** Przed zasłoną, podczas przeglądu inkarnacji czy istoty w tamtym czasie były świadome, że to, co próbowały zrobić, było wystarczająco spolaryzowane, by ukończyć naukę?

RA Jestem Ra. Zgadza się.

82.27 **PYTAJĄCY** Zakładam więc, że ta świadomość została w jakiś sposób zmniejszona, gdy weszli we wcielony stan żółtego promienia trzeciej gęstości, mimo iż nie było zasłony. Czy to jest poprawne?

RA Jestem Ra. To jest wyraźnie niepoprawne.

82.28 **PYTAJĄCY** OK. To jest centralny, ważny punkt. Dlaczego więc tak było... Odpowiedziałeś na to pytanie, ale wydaje mi się, że gdyby polaryzacja

była oczywistą rzeczą, włożono by więcej wysiłku w polaryzację. Zobaczą, czy mogą to stwierdzić. Przed zasłoną istniała świadomość potrzeby polaryzacji w kierunku służenia innym w trzeciej gęstości przez wszystkie istoty, czy to wcielone w ciałach żółtego promienia trzeciej gęstości, czy też pomiędzy inkarnacjami.

Jaki był... Zakładam zatem, że stan, o którym mówiliśmy wcześniej, stan bogactwa, można powiedzieć, był obecny w całym spektrum doświadczenia, czy to pomiędzy wcieleniami, czy podczas wcielenia, a istoty po prostu nie mogły [*chichot*] wzbudzić pragnienia ani zmanifestować pragnienia stworzenia tej polaryzacji niezbędnej do ukończenia nauki. Czy to jest poprawne?

RA Jestem Ra. Zaczynasz rozumieć sytuację. Kontynuujmy metaforę uczenia się, ale rozważmy uczonego jako istotę w młodszych latach procesu szkolnego. Istota jest karmiona, ubierana i chroniona bez względu na to, czy praca szkolna została ukończona. Dlatego istota nie odrabia pracy domowej, ale raczej cieszy się zabawą, posiłkiem i wakacjami. Dopóki nie ma powodu, aby chcieć się doskonalić, większość istot nie będzie próbowała się doskonalić.

82.29 **PYTAJĄCY** Na dużo wcześniejszej sesji⁶ stwierdziłeś, że konieczne jest spolaryzowanie się ciut powyżej 50% w służbie sobie, aby być dającym się zebrać do pozytywnej czwartej gęstości.⁷ Czy ten warunek był taki sam w czasie przed zasłoną? Ta sama procentowa polaryzacja?

RA Jestem Ra. To będzie ostatnie pełne zapytanie tej pracy.

Odpowiedź na pytanie nie jest łatwa, ponieważ koncepcja służenia sobie nie dominowała przed tym, co nazywamy procesem zasłaniania. Konieczność przejścia do czwartej gęstości to umiejętność używania, przyjmowania i cieszenia się pewną intensywnością białego światła Jednego Nieskończonego Stwórcy. W waszych warunkach, w waszym węzle przestrzeni/czasu, ta zdolność może być mierzona wcześniej

⁶ Stwierdzono w 17.31.

⁷ To stwierdzenie jest niepoprawnie sformułowane. Prawidłowo, istota musiałaby spolaryzować się więcej niż w 50% służby *innym* (lub *mniej* niż 50% służby sobie) aby móc być zbraną do pozytywnej czwartej gęstości. Wygląda na to, że Ra pojął intencję pytania Dona bez poprawienia błędu.

podanymi wartościami procentowymi służby.

Przed procesem zasłaniania miarą byłaby istota wchodząca po schodach, gdzie każdy stopień został nasycony określoną jakością światła. Stopień, na którym zatrzymała się istota, byłby albo światłem trzeciej gęstości, albo światłem czwartej gęstości. Pomiędzy dwoma schodami znajduje się próg. Przekroczenie tego progu jest trudne. Można powiedzieć, że na krawędzi każdej gęstości występuje opór.

Zdolność wiary lub woli musi być zrozumiana, pielęgnowana i rozwijana, aby pozyskać istotę, która szuka poza granicami trzeciej gęstości. Te istoty, które nie odrabiają pracy domowej, choćby były jak najbardziej uprzejme, nie przechodzą. To właśnie ta sytuacja stanęła przed Logosami przed wprowadzeniem procesu zasłaniania do empirycznego kontinuum trzeciej gęstości.

Czy możemy zapytać, czy są jakieś krótkie pytania podczas tej pracy?

82.30 PYTAJĄCY Czy jest coś, co możemy zrobić, by poprawić kontakt lub by instrument czuł się bardziej komfortowo?

RA Jestem Ra. Wszystkie parametry są spełnione. Pozostańcie zjednoczeni w miłości i dziękczynieniu. Dziękujemy za sumienność w odniesieniu do przyborów.

Jestem Ra. Zostawiam was w miłości i świetle Jednego Nieskończonego Wspaniałego Stwórcy. Idźcie zatem, radując się wesoło w mocy i pokoju Jednego Stwórcy. Adonai.

SESJA 83.

5 KWIETNIA 1982

83.0 **RA** Jestem Ra. Pozdrawiam was w miłości i w świetle Jednego Nieskończonego Stwórcy. Komunikuję się teraz.

83.1 **PYTAJĄCY** Czy mógłbyś najpierw podać mi stan instrumentu?

RA Jestem Ra. Jest tak jak wcześniej stwierdzono.

83.2 **PYTAJĄCY** Czy mógłbyś mi powiedzieć, dlaczego instrument teraz przybiera na wadze zamiast tracić ją po sesji?

RA Jestem Ra. Zakładanie, że instrument zyskuje na wadze fizycznego kompleksu ciała z powodu sesji lub pracy z Ra, jest błędem.

Instrument nie ma już żadnego fizycznego materiału, który w jakimkolwiek możliwym do zaobserwowania stopniu musi być użyty, aby ten kontakt wystąpił. Wynika to z determinacji grupy, że instrument nie będzie wykorzystywał niezbędnej energii życiowej, ponieważ poziom kompleksu energii fizycznej jest w deficycie. Ponieważ zatem energia dla tych kontaktów jest produktem transferu energii, instrument nie musi już płacić tej fizycznej ceny. Dlatego instrument nie traci na wadze.

Jednak przyrost masy ciała, jak się pojawia, jest wypadkową dwóch czynników. Jednym z nich jest wzrastająca wrażliwość tego fizycznego wehikułu na wszystko, co jest przed nim umieszczone, łącznie z tym, na co jest on zniekształcony w sposób, który nazwalibyście alergią. Drugim czynnikiem jest pobudzanie tych trudności.

Na szczęście perspektywa tego kontaktu i wcielenia tej istoty nie jest zniekształcona w kierunku przejadania się, ponieważ przeciążenie tego mocno zniekształconego kompleksu fizycznego przesłoniłoby nawet najgorętsze afirmacje zdrowia/choroby i zwróciło instrument w kierunku zaburzeń choroby/zdrowia lub w skrajnym przypadku, śmierci fizycznej.

83.3 **PYTAJĄCY** Dziękuję. Zadam tutaj dość długie, złożone pytanie i prosiłbym o udzielenie odpowiedzi na każdą część tego pytania, jeśli istniała znacząca różnica przed zasłoną niż po niej, abym mógł zrozumieć jak to, czego teraz doświadczamy, jest wykorzystywane do lepszej polaryzacji.

Pytanie, czy istnieje jakaś znacząca różnica i jaka była to różnica przed

zasłoną w następujących kwestiach podczas inkarnacji w trzeciej gęstości: sen, sny, ból fizyczny, ból psychiczny, seks, choroba, programowanie katalizatora, katalizator losowy, relacje lub komunikacja z wyższą jaźnią lub z całością umysłu/ciała/ducha, czy też z jakimkolwiek innymi funkcjami umysłu, ciała lub ducha przed zasłoną, które byłyby znaczące w odniesieniu do ich różnicy po zasłonie?

RA Jestem Ra. Po pierwsze, ustalmy, że zarówno przed jak i po zasłonie istniały te same warunki w czasie/przestrzeni; oznacza to, że proces zasłaniania jest zjawiskiem przestrzeni/czasu.

Po drugie, charakter doświadczenia został drastycznie zmieniony przez proces zasłaniania. W niektórych przypadkach, takich jak śnienie i kontakt z wyższą jaźnią, doświadczenie było ilościowo różne ze względu na fakt, że zasłona jest główną przyczyną wartości snów i jest również jedynymi drzwiami, przed którymi musi stanąć wyższe ja oczekując na wejście.

Przed zakryciem sny nie miały na celu wykorzystania tak zwanej nieświadomości do dalszego wykorzystania katalizatora, ale były używane do uczenia się/nauczania od nauczycieli/uczących się w wewnętrznych planach, jak również tych o zewnętrznym pochodzeniu z wyższej gęstości.

Kiedy zajmujesz się każdym tematem, o którym mówiłeś, możesz zaobserwować, podczas procesu zasłaniania, nie zmianę ilościową w doznaniu, ale zmianę jakościową.

Jako przykład wybierzmy wasze seksualne czynności przekazywania energii. Jeśli chcesz szczegółowo omówić inne tematy, prosimy o bezzwłoczne zapytanie. W przypadku aktywności seksualnej osób nie przebywających za zasłoną, każda czynność była transferem. Były pewne transfery siły. Większość z nich była raczej osłabiona w sile transferu z powodu braku zasłaniania.

W trzeciej gęstości istoty próbują nauczyć się Drog Miłości. Jeśli widać, że wszyscy są jedną istotą, niezdyscyplinowanej osobowości staje się znacznie trudniej wybrać jednego partnera, a tym samym rozpocząć program służby. Jest o wiele bardziej prawdopodobne, że energia seksualna zostanie rozproszona bardziej losowo, bez wielkiej radości lub wielkiego smutku w zależności od tych doświadczeń.

Dlatego transfer energii zielonego promienia, prawie bez wyjątku w przypadku transferu energii seksualnej przed zakryciem, pozostaje

osłabiony i bez znaczącej krystalizacji. Transfery energii seksualnej i blokady po zasłonie zostały omówione wcześniej.¹

Może się wydawać, że jest to bardziej złożone badanie, ale o wiele wydajniejsze w krystalizowaniu tych, którzy szukają centrum energii zielonego promienia.

- 83.4 **PYTAJĄCY** Weźmy zatem, skoro jesteśmy przy temacie seksu, sytuację przed i po zasłonie z chorobami, w tym przypadku chorobami wenerycznymi. Czy ten rodzaj choroby istniał przed zasłoną?

RA Jestem Ra. Zarówno przed tym wielkim eksperymentem, jak i po nim występowały choroby, zarówno tego typu, jak i inne. Jednakże, ponieważ choroba weneryczna jest w dużej mierze funkcją form myślowych o zniekształconej naturze, które są związane z blokadą energii seksualnej, choroba weneryczna jest prawie w całości produktem interakcji kompleksów umysłu/ciała/ducha po zasłonie.

- 83.5 **PYTAJĄCY** Wspomniałeś, że istniały one w niewielkim stopniu przed zasłoną. Jakie było źródło ich rozwoju przed procesem zasłaniania?

RA Jestem Ra. Źródło było tak losowe, jak charakter zniekształceń chorobowych w ogóle. Każda porcja kompleksu ciała jest cały czas w stanie wzrostu. Odwrócenie tego jest postrzegane jako choroba i ma łagodną funkcję zakończenia inkarnacji w odpowiednim węzle przestrzeni/czasu. Taka była natura choroby, łącznie z tą, którą nazywacie weneryczną.

- 83.6 **PYTAJĄCY** Wygłoszę stwierdzenie, a ty możesz mnie poprawić. Widząc naturę działania choroby, szczególnie przed zasłoną, wydaje mi się, że Logos zdecydował się na program, w którym indywidualny umysł/ciało/duch będzie nadal wzrastał w umyśle, a ciało będzie odpowiednikiem trzeciej gęstości tego umysłu, a wzrost byłby ciągły, chyba że z jakiegoś powodu byłby brak wzrostu lub niezdolność umysłu do kontynuacji wzorców wzrostu.

Gdyby ten wzrost zwolnił lub zatrzymał się, wtedy to, co nazywamy chorobą, działałoby w taki sposób, aby ostatecznie zakończyć to fizyczne doświadczenie, tak aby można było rozpocząć nowe fizyczne

¹ Omówiono wcześniej w 26.38, 31,2-5 i 32,2-7.

doświadczenie, aby kontynuować proces wzrostu po dokonaniu przeglądu całego procesu między wcieleniami. Czy mógłbyś rozjaśnić moje myślenie na ten temat, proszę?

RA Jestem Ra. Twoje myślenie na ten temat jest wystarczająco jasne.

- 83.7 **PYTAJĄCY** Jednej rzeczy nie rozumiem, dlaczego, gdyby nie było zasłony, przegląd inkarnacji po inkarnacji miałby pomóc w procesie, skoro wydaje mi się, że istota powinna już być świadoma tego, co się działo. Być może ma to związek z naturą przestrzeni/czasu i czasu/przestrzeni. Czy mógłbyś to wyjaśnić, proszę?

RA Jestem Ra. Prawdą jest, że natura czasu/przestrzeni jest taka, że całe życie może być postrzegane w całości jako książka lub zapis, strony studiowane, przeglądane i ponownie czytane. Jednak wartość przeglądu polega na testowaniu, a nie na studiowaniu. Podczas testowania, kiedy test jest prawdziwy, destylacje wszystkich badań są jasne.

Podczas procesu studiowania (który możesz nazwać inkarnacją), niezależnie od świadomości istoty o zachodzącym procesie, materiał jest rozpraszany, a nadmierna uwaga jest prawie nieuchronnie przywiązywana do szczegółów.

Testowanie po ustaniu stanu inkarnacji nie jest testowaniem, które polega na prawidłowym zapamiętaniu wielu szczegółów. To sprawdzanie jest raczej obserwacją siebie przez siebie, często z pomocą, jak już powiedzieliśmy. W tej obserwacji widać sumę wszystkich szczegółowych badań: to jest postawa lub zespół postaw, które wpływają na świadomość umysłu/ciała/ducha.

- 83.8 **PYTAJĄCY** Właśnie pomyślałem o analogii, podczas gdy mówiłeś, że latam samolotem i mam testy w symulatorze, ale to nie jest zbyt duży test, ponieważ wiem, że jesteśmy przykręceni do ziemi i nie możemy zostać zranieni. Jednakże, kiedy faktycznie lecimy i wykonujemy podejście, lądowanie itp. w samolocie, mimo że to jest to samo, to jest... (chyba słaba analogia w odniesieniu do tego, co działo się przed zasłoną).

Znam wszystkie warunki w obu przypadkach, a mimo to nie mogę się zbyt mocno zaangażować pracą w symulatorze, bo wiem, że jest on przykręcony do podłoża. Widzę to jako istoty przed zasłoną, wiedząc, że zostały [chichot] przykręcone do stworzenia, że tak powiem, lub jego części. Czy to rozsądna analogia?

RA Jestem Ra. Jest to całkiem rozsądne, chociaż nie dotyczy funkcji przeglądu wcielenia, ale raczej dotyczy różnic doświadczalnych przed zakryciem i po nim.

- 83.9 **PYTAJĄCY** Zatem przed zasłoną istota byłaby świadoma, że cierpi na chorobę. Jako przykład, czy mógłbyś mi podać, jeśli jesteś świadomy przypadku choroby, której istota może doświadczyć przed zasłoną i jak zareagowałby na to i pomyślała o tym, i jaki wpływ miałyby to na nią w pełnym sensie? Czy mógłbyś podać mi przykład, proszę?

RA Jestem Ra. Ponieważ wszechświat składa się z nieskończonej liczby istot, istnieje również nieskończona liczba reakcji na bodziec. Jeśli będziesz obserwował swoich ludzi, odkryjesz bardzo różne reakcje na to samo zniekształcenie w kierunku choroby. W związku z tym nie możemy odpowiedzieć na twoje pytanie z jakąkolwiek nadzieją na sformułowanie jakichkolwiek prawdziwych stwierdzeń, ponieważ wymagane nadmierne uogólnienia są zbyt obszerne.

- 83.10 **PYTAJĄCY** Czy istniała jakaś jednolitość lub podobne funkcje społeczeństw lub organizacji społecznych przed zasłoną?

RA Jestem Ra. Trzecia gęstość jest, w całości, gęstością społeczną. Istnieją społeczeństwa wszędzie tam, gdzie istnieją byty świadome siebie i świadome innych jaźni oraz posiadające inteligencję odpowiednią do przetwarzania informacji wskazujących na korzyści wspólnego mieszania energii. Struktury społeczeństwa przed i po zasłonięciu były różne.

Jednakże społeczeństwa przed zakryciem nie były w żadnym wypadku zależne od celowego zniewolenia jednych dla dobra innych, co nie jest postrzegane jako możliwość, gdy wszyscy są postrzegani jako jedno. Była jednak wymagana ilość dysharmonii, aby przeprowadzić różne eksperymenty w czymś, co można nazwać strukturami rządowymi lub społecznymi.

- 83.11 **PYTAJĄCY** W naszej obecnej iluzji niewątpliwie straciliśmy z oczu techniki zniewolenia, które są używane, ponieważ tak daleko odeszliśmy od doświadczenia sprzed zasłony. Jestem pewien, że wielu z orientacją na słuzenie innym używa technik zniewolenia – nawet jeśli nie są świadomi, że są to techniki zniewolenia – po prostu dlatego, że ewoluowali przez tak długi okres czasu, a my jesteśmy tak głęboko w iluzji. Czy to nie jest poprawne?

RA Jestem Ra. To jest niepoprawne.

- 83.12 **PYTAJĄCY** Mówisz zatem, że nie ma przypadków, w których ci, którzy są zorientowani na służenie innym, w jakikolwiek sposób stosują techniki zniewolenia, które wyrosły w wyniku ewolucji naszych struktur społecznych? Czy to masz na myśli?

RA Jestem Ra. Zrozumieliśmy, że Twoje pytanie dotyczyło warunków przed zasłonięciem. W tamtym okresie nie istniało nieświadome niewolnictwo, jak nazywasz ten stan. W obecnej przestrzeni/czasie warunki świadomego i nieświadomego niewolnictwa są tak liczne, że aż trudno je wyliczyć.

- 83.13 **PYTAJĄCY** Więc dla istoty zorientowanej na służenie innym w tym czasie, medytacja nad naturą tych mało oczekiwanych form niewolnictwa może być produktywna w polaryzacji, jak sądzę. Mam rację?

RA Jestem Ra. Masz całkowitą rację.

- 83.14 **PYTAJĄCY** Powiedziałbym, że bardzo wysoki procent praw i ograniczeń w tym, co nazywamy naszym systemem prawnym, ma charakter zniewolenia, o którym właśnie mówiłem. Czy zgodziłbyś się z tym?

RA Jestem Ra. Jest to niezbędna równowaga intencji prawa, którą jest ochrona, aby wynik obejmował równorzędne zniekształcenie w kierunku pozbawienia wolności. Dlatego możemy powiedzieć, że twoje przypuszczenie jest prawidłowe.

Nie chodzi o to, by oczerniać tych, którzy w energiach zielonego i niebieskiego promienia usiłowali wyzwolić pokojowo nastawionych ludzi z więzów chaosu, ale tylko wskazać na nieuniknione konsekwencje kodyfikacji odpowiedzi, która nie uznaje wyjątkowości każdej sytuacji z osobna w waszym doświadczeniu.

- 83.15 **PYTAJĄCY** Czy zasłona ma być taką, którą nazwałbym półprzepuszczalną?

RA Jestem Ra. Zasłona rzeczywiście taka jest.

- 83.16 **PYTAJĄCY** Jakie zaplanowano techniki i metody penetracji zasłony i czy są jakieś inne niż zaplanowane?

RA Jestem Ra. W pierwszym wielkim eksperymencie nie było żadnych planów. Jak wszystkie eksperymenty, opierało się to na nagości hipotezy. Wynik był nieznanym.

Odkryto, doświadczalnie i empirycznie, że istnieje tyle sposobów przeniknięcia zasłony, ile może dostarczyć wyobraźnia kompleksów umysłu/ciała/ducha. Pragnienie kompleksów umysłu/ciała/ducha poznania tego, co niewiadome, przyciągnęło do nich śnienie i stopniowe otwieranie się na poszukiwacza wszystkich mechanizmów równoważenia prowadzących do biegłości i komunikacji z nauczycielami/uczącymi się, którzy mogliby przebić tę zasłonę.

Stwierdzono, że różne niezamanifestowane działania jaźni w pewnym stopniu przyczyniają się do penetracji zasłony. Ogólnie możemy powiedzieć, że zdecydowanie najbardziej żywe, a nawet ekstrawaganckie okazje do przebicia zasłony są wynikiem interakcji spolaryzowanych istot.

- 83.17 **PYTAJĄCY** Czy mógłbyś rozwinąć, co rozumiesz przez interakcję spolaryzowanych istot w przebijaniu zasłony?

RA Jestem Ra. Zwrócimy uwagę na dwie kwestie.

Pierwszy to ekstremalny potencjał polaryzacji w związku dwóch spolaryzowanych istot, które weszły na ścieżkę służby innym lub w kilku przypadkach, ścieżkę służby sobie.

Po drugie, chcielibyśmy zwrócić uwagę na efekt, który nauczyliśmy się nazywać efektem podwojenia. Ci o podobnym umyśle, którzy razem szukają, z większą pewnością znajdują.

- 83.18 **PYTAJĄCY** Konkretnie, w jakim procesie w pierwszym przypadku, gdy dwie spolaryzowane istoty próbowałyby przeniknąć przez zasłonę, niezależnie od tego, czy byłyby spolaryzowane pozytywnie czy negatywnie – konkretnie jaką techniką przeniknęłyby zasłonę?

RA Jestem Ra. Można zauważyć, że przenikanie zasłony zaczyna mieć swoje korzenie w rozwoju aktywności zielonego promienia, tej wszechwspółczującej miłości, która nie domaga się niczego w zamian. Jeśli podąża się tą ścieżką, wyższe centra energetyczne zostaną aktywowane i skryzalizowane do czasu narodzin adepta. Wewnątrz adepta tkwi potencjał do demontażu zasłony w mniejszym lub większym stopniu, aby wszystko mogło być ponownie postrzegane jako jedno. Inna jaźń jest głównym katalizatorem na tej szczególnej ścieżce do przebicia zasłony, jeśli można to tak nazwać.

- 83.19 **PYTAJĄCY** Jaki był mechanizm pierwszego procesu zasłaniania? Nie wiem,

czy możesz na to odpowiedzieć. Czy spróbujesz jednak na to odpowiedzieć?

RA Jestem Ra. Mechanizm zasłonięcia pomiędzy świadomą i nieświadomą częścią umysłu był deklaracją, że umysł jest kompleksem. To z kolei spowodowało, że ciało i duch stały się kompleksem.

83.20 **PYTAJĄCY** Czy mógłbyś mi podać przykład aktywności kompleksu organizmu, który mamy teraz i jak nie był on kompleksem przed zasłoną?

RA Jestem Ra. Przed wielkim eksperymentem umysł/ciało/duch był w stanie kontrolować ciśnienie krwi w żyłach, bicie organu, który nazywacie sercem, intensywność doznania znanego ci jako ból i wszystkie funkcje, które teraz znane są jako mimowolne lub nieświadome.

83.21 **PYTAJĄCY** Gdy pierwotnie miał miejsce proces zasłaniania, wydaje się, że Logos musiał mieć listę, można by powiedzieć, tych funkcji, które staną się nieświadome i tych, które pozostaną świadomie kontrolowane. Zakładam, że gdy do tego doszło, to był ku temu dobry powód dla tych podziałów. Czy mam rację w tej kwestii?

RA Jestem Ra. Nie.

83.22 **PYTAJĄCY** Czy mógłbyś mnie poprawić?

RA Jestem Ra. Przeprowadzono wiele eksperymentów, w których różne funkcje lub zniekształcenia kompleksu ciała były przesłonięte, a inne nie. Duża liczba tych eksperymentów skutkowałą powstaniem nieżywotnych kompleksów ciała lub tych, które są tylko marginalnie żywotne. Na przykład, nie jest to mechanizm zorientowany na przeżycie by receptory nerwowe, usuwały, nieświadomie, wszelkie zniekształcenia w kierunku bólu.

83.23 **PYTAJĄCY** A zatem, przed zasłoną umysł mógł wymazać ból. Zakładam więc, że funkcją bólu w tamtym czasie było sygnalizowanie ciału przyjęcia innej konfiguracji, aby źródło bólu odeszło, ale wtedy ból można było wyeliminować mentalnie. Czy to prawda i czy przed zasłoną istniała inna funkcja bólu?

RA Jestem Ra. Twoje założenie jest poprawne. Funkcją bólu w tym czasie było ostrzeżenie alarmem przeciwpożarowym tych, którzy nie wyczuli dymu.

83.24 **PYTAJĄCY** Założmy zatem, że istota w tym czasie oparzyła sobie rękę z powodu niedbalstwa. Natychmiast zdejmowałaby rękę z gorącego przedmiotu, a następnie, aby nie odczuwać już bólu, mentalnie odcinała ból do czasu, gdy nastąpiłoby uzdrowienie. Czy to jest poprawne?

RA Jestem Ra. Zgadza się.

83.25 **PYTAJĄCY** W naszej obecnej iluzji spojrzelibyśmy na to jako na eliminację pewnej ilości katalizatora, który spowodowałby przyspieszenie w naszej ewolucji. Czy to jest poprawne?

RA Jestem Ra. Stosunek do bólu różni się od kompleksu do kompleksu umysłu/ciała/ducha. Twoja werbalizacja postawy wobec zniekształcenia znanego jako ból jest źródłem pomocnych zniekształceń dotyczących procesu ewolucji.

83.26 **PYTAJĄCY** Próbowałem wskazać, że plan Logosu zasłaniający świadomość przed nieświadomością w taki sposób, aby ból nie mógł być tak łatwo kontrolowany, stworzyłby system katalizatora, który wcześniej nie nadawał się do użytku. Czy to jest generalnie poprawne?

RA Jestem Ra. Tak.

83.27 **PYTAJĄCY** Teraz w niektórych przypadkach wydaje się, że takie użycie katalizatora jest dla niektórych istot niemal w stanie wymykającym się spod kontroli; że doświadczają znacznie więcej bólu, niż mogą zrobić z niego dobry użytek, jeśli chodzi o jego katalityczną naturę. Czy mógłbyś skomentować nasz obecny stan w iluzji w odniesieniu do tego konkretnego tematu?

RA Jestem Ra. To będzie ostatnie zapytanie pełnej długości w tej pracy.

W niektórych przypadkach można zaobserwować istotę, która albo przez wybór przedinkarnacyjny, albo przez ciągłe przeprogramowywanie podczas wcielenia, rozwinęła łączący program katalizatora. Taka istota bardzo pragnie użyć katalizatora i postanowiła, ku własnej satysfakcji, że coś, co można nazwać dużą deską, należy przyłożyć do czoła, aby przyciągnąć uwagę jaźni.

W takich przypadkach może się to rzeczywiście wydawać wielkim marnotrawstwem katalizatora bólu; a zniekształcenie w kierunku odczuwania tragedii tak wielkiego bólu może być doświadczane przez inne jaźnie. Jednakże dobrze jest mieć nadzieję, że inna jaźń chwytą to, co

zadała sobie z pewnym trudem; to znaczy katalizator, którego chce użyć w celu ewolucji.

Czy możemy zapytać, czy w tej chwili są jakieś krótkie pytania?

- 83.28 **PYTAJĄCY** Zauważyłem, że rozpocząłeś tę sesję od słów „komunikuję się teraz”. Zwykle używałeś „Komunikujemy się teraz”. Czy jest w tym jakieś znaczenie lub różnica? A także, czy jest coś, co możemy zrobić, by instrument czuł się bardziej komfortowo lub by poprawić kontakt?

RA Jestem Ra. Jesteśmy Ra. Możesz dostrzec trudności gramatyczne waszej struktury językowej w radzeniu sobie z kompleksem pamięci społecznej. Nie ma rozróżnienia między pierwszą osobą liczby pojedynczej i mnogiej w waszym języku, jeśli chodzi o Ra.

Proponujemy, co następuje, nie po to, aby naruszać waszą wolną wolę, ale dlatego, że ten instrument wyraźnie zażądał informacji dotyczących jego utrzymania, a grupa wsparcia robi to w odpowiedzi na to zapytanie. Możemy zasugerować, że instrument ma dwa obszary potencjalnego zniekształcenia, z których oba mogą być wspomagane w sensie cielesnym przez przyjmowanie tych rzeczy, które wydają się instrumentowi pożądane.

Nie proponujemy twardych i szybkich reguł diety, chociaż możemy sugerować walory płynów. Instrument ma coraz większą zdolność wyczuwania tego, co pomoże w jego cielesnym kompleksie. Wspomagają ją afirmacje, a także światło, które jest pokarmem gęstości spoczynkowej.

Możemy poprosić grupę wsparcia o monitorowanie instrumentu, jak zawsze, aby w przypadku chęci na bardziej złożone białka, najmniej zniekształcone mogło zostać zaoferowane kompleksowi ciała, który rzeczywiście jest w tej chwili potencjalnie zdolny do znacznie zwiększonych zniekształceń.

Jestem Ra. Dziękujemy wam, moi przyjaciele, za nieustanną sumiennosc w spełnianiu przejawów pragnienia służenia innym. Jesteście sumienni. Przybory są dość dobrze ustawione.

Jestem Ra. Zostawiam was, moi przyjaciele, w miłości i w świetle Jednego Nieskończonego Stwórcy. Idźcie zatem naprzód, radując się radośnie w mocy i w pokoju Jednego Nieskończonego Stwórcy. Adonai.

SESJA 84.

14 KWIETNIA 1982

84.0 **RA** Jestem Ra. Pozdrawiam was, moi przyjaciele, w miłości i w świetle Jednego Nieskończonego Stwórcy. Komunikujemy się teraz.

84.1 **PYTAJĄCY** Czy mógłbyś najpierw podać mi stan instrumentu?

RA Jestem Ra. Poziom energii kompleksu fizycznego instrumentu jest w znacznym deficycie. Energie witalne mają się dobrze.

84.2 **PYTAJĄCY** Na ostatniej sesji wspomniałeś „najmniej zniekształcone białko złożone” i że kompleks ciała instrumentu był w stanie znacznie zwiększyć zniekształcenie. Czy określiłbyś białko, o którym mówiłeś? I chcielibyśmy wiedzieć: zwiększone zniekształcenie, w którym kierunku, w kierunku zdrowia czy choroby?

RA Jestem Ra. W oświadczeniu ostrzegawczym dotyczącym białka złożonego odnosiliśmy się do zniekształceń białka zwierzęcego, które zostało zabite i dodano do niego konserwanty, aby utrzymać akceptowalność tego nieżyjącego, fizycznego materiału dla waszych ludzi. Dobrze jest próbować znaleźć te produkty, które są świeże i najlepszej możliwej jakości, aby uniknąć zwiększania zniekształceń tej konkretnej istoty, które można luźno nazwać alergią.

Mówiliśmy o zniekształceniu w kierunku choroby, które jest potencjalne w tej przestrzeni/czasie.

84.3 **PYTAJĄCY** O jakiej konkretnie chorobie mówiłeś i jaka byłaby jej przyczyna?

RA Jestem Ra. Jedną z chorób, jak nazywacie to zniekształcenie, jest zapalenie stawów i toczeń rumieniowaty. Przyczyną tego zespołu zniekształceń są w gruncie rzeczy [założenia] przedinkarnacyjne. Powstrzymujemy się od określenia innego potencjału zniekształcenia w tej przestrzeni/czasie ze względu na nasze pragnienie utrzymania wolnej woli tej grupy. Afirmacje mogą jednak sprawić, że ta trudność sama się rozwiąże.

Dlatego po prostu zachęcamy do ogólnej pielęgnacji dietą z instrukcjami o alergii, jak nazywacie to dość złożone zniekształcenie kompleksów

umysłu i ciała.

84.4 **PYTAJĄCY** Instrument zadał następujące pytanie: „Ra sugerował, że instrument jest na drodze męczeństwa, ale skoro wszyscy umierają, czyż nie wszyscy jesteśmy męczennikami? Kiedy, jeśli w ogóle, męczeństwo jest częścią mądrości?”

RA Jestem Ra. To jest przemyślane zapytanie. Posłużmy się przykładem tego, który jest znany jako Jehoszua. Ta istota wcieliła się z planem męczeństwa. W tym planie nie ma mądrości, a raczej zrozumienie i współczucie rozszerzone do najpełniejszej perfekcji.

Ten znany jako Jehoszua nie byłby w stanie w pełni zrozumieć jego przebiegu, gdyby wybrał podążanie za własną wolą w dowolnej przestrzeni/czasie podczas swoich nauk. Kilka razy, jak nazywacie ten pomiar, istota ta miała możliwość przemieszczania się w kierunku miejsca męczeństwa, którym dla tego męczennika była Jerozolima. Jednakże podczas medytacji istota ta wielokrotnie powtarzała: „Jeszcze nie nadeszła godzina”.

Istota mogła również, gdy nadeszła godzina, pójść inną ścieżką. Jej inkarnacja byłaby wówczas przedłużona, ale ścieżka, na której się inkarnowała, byłaby nieco pogmatwana. W ten sposób można zaobserwować największą ilość zrozumienia, do jakiego istota ta była rzeczywiście zdolna, zachodzącą, gdy istota w medytacji czuła i wiedziała, że nadeszła godzina spełnienia tego, co było jej wcieleniem.

Rzeczywiście jest tak, że wszystkie kompleksy umysłu/ciała/ducha umrą z powodu iluzji trzeciej gęstości; to znaczy, że każdy kompleks fizyczny ciała żółtego promienia powinien przestać być zdolny do życia. Błędem jest nazywanie każdego kompleksu umysłu/ciała/ducha męczennikiem, tylko z tego powodu, ponieważ termin ten jest zarezerwowany dla tych, którzy poświęcają swoje życie dla służby jaką mogą świadczyć innym.

Możemy zachęcać do medytacji nad funkcjami woli.

84.5 **PYTAJĄCY** Czy możesz coś zasugerować na temat stóp instrumentu lub tego, jak to się stało, że są w takim złym stanie w jakim są? I czy zmiana obuwia pomogłaby?

RA Jestem Ra. Wspomniane powyżej zniekształcenie, czyli zespół młodzieńczego reumatoidalnego zapalenia stawów i tocznia rumieniowatego, działa w taki sposób, że powoduje zniekształcenie

różnych części kompleksu ciała w taki sposób, w jaki zniekształcone są teraz przydatki nożne instrumentu.

Możemy zasugerować dbałość o wznowienie ćwiczeń, ale też determinację. Zmiana obuwia okaże się skuteczna. Ubiór na stopy, który nazywacie opaską, powinien być z bardziej miękkiego i delikatniejszego materiału niż jest obecnie używany i powinien, jeśli to możliwe, bardziej odpowiadać obrysowi wyrostków, na których jest umieszczony. Powinno to zapewnić bardziej skuteczną pomoc w amortyzacji tych przydatków.

Możemy dalej zasugerować, że to samo zanurzenie w wodzie, które jest pomocne w ogólnym zniekształceniu, jest ogólnie pomocne również w tym konkretnym zniekształceniu. Jednak uraz doznany w okolicy śródstopia prawego wyrostka nożnego powinien być dalej leczony przez pewien okres waszej przestrzeni/czasu przez rozważne przykładanie lodu do łuku prawej stopy przez krótkie okresy, po których zawsze następuje zanurzenie w cieplej wodzie.

84.6 **PYTAJĄCY** Dziękuję. Instrument pyta, czy zastrzeżone, niepublikowalne informacje o leczeniu, które zostały podane w pierwszej księdze, zostaną włączone do Księgi IV¹, ponieważ czytelnicy, którzy dotarli tak daleko, są w pewnym stopniu zdeterminowani?

RA Jestem Ra. Ta publikacja materiału z czasem, powiedzmy, będzie odpowiednia. Istnieje materiał, który musimy omówić.

84.7 **PYTAJĄCY** Dziękuję. Jestem pewien, że wchodzimy w obszar problematyczny z Pierwszym Zniekształceniem, a także z trudnością związaną z nieistotnym materiałem, ale mam dwa pytania od ludzi, które zadam, chociaż uważam zwłaszcza pierwsze, że nie ma trwałej wartości. Andrija Puharich pyta o nadchodzące zmiany fizyczne, szczególnie tego lata. Czy jest coś, co moglibyśmy mu o tym przekazać?

RA Jestem Ra. Możemy potwierdzić dobrą intencję źródła zagadek tej

¹ Oryginalne transkrypcje nagrań na kasetach zostały opublikowane w czterech książkach pod tytułem „*Prawo jedności*”. (Piąta książka zawierająca fragmenty pominięte w Księgach I-IV, wraz z towarzyszącym komentarzem Carli i Jima, została opublikowana wiele lat później, w 1998 roku.) Zobacz „Raport z ponownego odstępu” w tomie 1., aby uzyskać informacje na temat jak powstawały nowe transkrypcje a w konsekwencji ta książka, „*Kontakt z Ra*”, opublikowana.

istoty i zasugerować, że jest to wielki wybór, którego każdy może dokonać, aby, poprzez pragnienie, zebrać szczegóły dnia lub poprzez pragnienie, szukać kluczy do niewiedzy.

- 84.8 **PYTAJĄCY** Jestem zainteresowany... nie mogę się powstrzymać od zainteresowania faktem, że zaraportował, że został zabrany na pokład statku. Czy możesz mi coś o tym powiedzieć?²

RA Jestem Ra. Natura kontaktu jest taka, że — aby dotknięta głęboka część pnia drzewa umysłu była w stanie zaakceptować kontakt — pewna symbolika, która może wznieść się do świadomego umysłu, jest konieczna jako podstawa wyjaśnienia owoców kontaktu. W takich przypadkach własne oczekiwania istoty kształtują opowieść, która będzie najbardziej akceptowalna dla tej istoty; a w stanie snu lub transu, w którym mogą powstawać wizje, ta pozorna pamięć jest zasilana na wyższych poziomach tak zwanej podświadomości i niższych poziomach świadomości. Od tego momentu historia może pojawić się jako jakiegokolwiek wspomnienie i spowodować, że instrument będzie funkcjonował bez utraty równowagi i zdrowego rozsądku.

- 84.9 **PYTAJĄCY** Dziękuję. Wracając do poprzedniej sesji, stwierdzono, że każda aktywność seksualna była transferem przed zasłoną. Wychodzę z tego, że masz na myśli to, że przy każdej aktywności seksualnej był transfer energii przed zasłoną, co wskazuje mi, że transfer nie ma miejsca za każdym razem. Rozpatrując sprawę przed zasłoną, czy mógłbyś prześledzić przepływ przesyłanej energii i powiedzieć mi, czy to było zaplanowane działanie, czy też zaplanowany transfer przez projektujący Logos?

RA Jestem Ra. Ścieżka transferu energii przed zakryciem podczas stosunku płciowego przebiegała przez dwie istoty posiadające zdolność zielonego promienia. Świadomość wszystkich jako Stwórcy jest tym, co otwiera centrum zielonej energii. W ten sposób nie było możliwości zablokowania z powodu pewnej wiedzy każdego, że każdy jest Stwórcą. Transfery były słabe ze względu na łatwość, z jaką takie transfery mogły odbywać się między dowolnymi dwiema spolaryzowanymi istotami podczas stosunku płciowego.

² To pytanie odnosi się do materiałów, które Ra prosił, aby nie zostały opublikowane. Zobacz uwagi do Księgi V dla tej sesji.

84.10 **PYTAJĄCY** Dokładniej chodziło mi o to, że ścieżka transferu energii — Kiedy zamykamy obwód elektryczny, łatwo jest podążać ścieżką energii. Idzie przez przewodnik. Próbuję ustalić, czy ten transfer zachodzi między czakrami serca każdej istoty. Próbuję prześledzić fizyczny przepływ energii, aby spróbować wyobrazić sobie blokady po zasłonie. Mogę zejść tutaj na złą ścieżkę. Jeśli się mylę, po prostu to odrzucimy. Czy możesz mi coś o tym powiedzieć?

RA Jestem Ra. Na takim rysunku lub schematycznym przedstawieniu obwodu dwóch umysłów/ciała/duchów lub kompleksów umysłu/ciała/ducha, w przekazywaniu energii seksualnej lub innej, obwód otwiera się zawsze w czerwonym lub podstawowym centrum i porusza się w miarę możliwości przez pośrednie centra energetyczne. Jeśli zostanie zbity z tropu, zatrzyma się na pomarańczowym. Jeśli nie, przejdzie do żółtego. Jeśli nadal nie jest wytracona, przejdzie do zielonego.

Dobrze jest pamiętać w przypadku umysłu/ciała/ducha, że czakry lub centra energetyczne mogą funkcjonować bez krystalizacji.

84.11 **PYTAJĄCY** Innymi słowy, działałyby, ale byłoby to równoważne w obwodach elektrycznych z posiadaniem, powiedzmy, dużej rezystancji. Chociaż obwód byłby kompletny, od czerwonego do zielonego, całkowita ilość przesyłanej energii byłaby mniejsza. Czy to jest poprawne?

RA Jestem Ra. Możemy najściślej powiązać Twoje zapytanie z pojęciem napięcia. Nieskrystalizowane niższe centra nie mogą dostarczyć wyższego napięcia. Skrystalizowane centra mogą stać się dość niezwykle w charakterystyce wysokiego napięcia transferu energii, gdy dotrze ona do zielonego promienia. I rzeczywiście, gdy zielony promień jest krystalizowany, dotyczy to również wyższych ośrodków energetycznych, dopóki takie transfery energii nie staną się honoracją dla Stwórcy.³

84.12 **PYTAJĄCY** Czy mógłbyś zatem poprawić to stwierdzenie? Domyślam się, że dzieje się tak, że kiedy ma miejsce transfer, energia jest tą energią światła, która wchodzi przez stopy istoty i rozpoczyna... Różnica napięć lub potencjałów zaczyna się od czerwonego centrum energetycznego i w przypadku transferu zielonego promienia kończy się w centrum zielonej energii, a następnie musi przeskoczyć lub płynąć z centrum zielonej

³ W tym kontekście *honorację* można określić jako „ozdobę lub taskę”.

energii jednej istoty do zieleni drugiej i wtedy coś się z nim dzieje. Czy mógłbyś rozjaśnić moje myślenie na ten temat?

RA Jestem Ra. Tak.

84.13 **PYTAJĄCY** Czy mógłbyś to zrobić?

RA Jestem Ra. Transfer energii następuje w jednym uwolnieniu różnicy potencjałów. To nie przeskakuje między zielonymi centrami energii, ale jest dzieleniem się energiami każdej z nich, od czerwonego promienia w górę. W tym kontekście może być postrzegane jako najskuteczniejsze, gdy obie istoty mają orgazm jednocześnie.

Niemniej jednak, działa to jako transfer, jeśli którekolwiek z nich ma orgazm. I rzeczywiście, w przypadku fizycznie wyrażonej miłości pomiędzy parą, w której nie dochodzi do konkluzji, którą nazywacie orgazmem, mimo to dochodzi do transferu znacznej ilości energii z powodu powstałej różnicy potencjałów, tak długo, jak obie istoty są świadome tego potencjału i uwalniają jego siłę sobie nawzajem poprzez pragnienie woli w kompleksie mentalnym lub umysłowym. Możecie postrzegać tę praktykę jako wykorzystywaną do generowania transferów energii w niektórych waszych praktykach, które możecie nazwać innymi niż chrześcijańskie systemy wypaczeń religijnych Prawa Jedności.

84.14 **PYTAJĄCY** Czy mógłbyś podać przykład tego ostatniego stwierdzenia?

RA Jestem Ra. Poprzedzimy ten przykład przypomnieniem, że każdy system jest dość zniekształcony, a jego nauki zawsze w połowie zagubione. Jednakże jednym z takich systemów jest joga tantryczna.

84.15 **PYTAJĄCY** Biorąc pod uwagę osobnika A i osobnika B, jeśli osobnik A doświadcza orgazmu, to energia jest przekazywana osobnikowi B w większej ilości? Czy to jest poprawne?

RA Jestem Ra. Twoje zapytanie jest niekompletne. Proszę powtórzyć.

84.16 **PYTAJĄCY** Próbuję określić kierunek przekazywania energii w funkcji orgazmu. Która istota otrzymuje przekazaną energię? Wiem, że to głupie pytanie, ale chcę mieć pewność, że je wyjaśnię.

RA Jestem Ra. Jeśli obie istoty są dobrze spolaryzowane i wibrują w miłości zielonego promienia, każdy orgazm powinien oferować obu równą energię.

84.17 **PYTAJĄCY** Rozumiem. Czy możesz opisać jakkolwiek inną fizyczną różnicę przed zasłonięciem, o której jeszcze nie rozmawialiśmy, w odniesieniu do transferów energii seksualnej lub związków lub czegokolwiek przed zasłonięciem?

RA Jestem Ra. Być może najbardziej krytyczną różnicą zasłaniania, przed i po, było to, że zanim umysł, ciało i duch zostały zasłonięte, istoty były świadome, że każdy transfer energii – i, w rzeczy samej, prawie wszystko, co pochodzi z jakiegokolwiek stosunku, społecznego lub seksualnego między dwoma bytami – ma swój charakter i substancję w czasie/przestrzeni, a nie w przestrzeni/czasie.

Energie przekazywane podczas aktywności seksualnej nie należą, właściwie mówiąc, do przestrzeni/czasu. Jest wielki składnik tego, co można nazwać transferem energii metafizycznej. Rzeczywiście, kompleks ciała jako całość jest bardzo źle rozumiany ze względu na założenie po zasłonięciu, że fizyczna manifestacja zwana ciałem podlega wyłącznie bodźcom fizycznym. Zdecydowanie tak nie jest.

84.18 **PYTAJĄCY** Po zasłonie, w naszym konkretnym przypadku teraz, w obwodach, o których mówiliśmy, mamy coś, co nazwałbyś blokadą, która najpierw pojawia się w pomarańczowym promieniu. Czy mógłbyś opisać, co dzieje się z tą pierwszą blokadą i jakie są jej skutki dla każdej z istot, zakładając, że jedna blokuje, a druga nie lub jeśli obie są zablokowane?

RA Jestem Ra. Ten materiał został omówiony już wcześniej.⁴ Jeśli obie istoty zostaną zablokowane, obie będą miały zwiększony głód na tę samą aktywność, dążąc do odblokowania zakłóconego przepływu energii.

Jeśli jedna istota jest zablokowana, a druga wibruje w miłości, zbita z tropu istota nadal będzie głodować, ale będzie miała tendencję do kontynuowania procedury zaspokojenia narastającego głodu z kimś wibrującym zielonym promieniem z powodu wrażenia, że ta istota może okazać się pomocna w tym przedsięwzięciu.

Osoba aktywna w zielonym promieniu powinna lekko spolaryzować się w kierunku służenia innym, ale będzie miała tylko energię, z którą rozpoczęła.

⁴ Wcześniej omówione w 26.38 i 32.2.

84.19 **PYTAJĄCY** Nie chodziło mi o omawianie wcześniej omówionego materiału. Próbowałem lepiej zrozumieć to, o czym mówimy, z tłem procesu zasłaniania, a to, co właściwie próbowałem zrobić, to odkryć coś nowego w zadaniu pytania, więc proszę, jeśli zadam jakieś pytania w przyszłości, które zostały już omówione, nie kłopotcz się powtarzaniem materiału.

Po prostu szukam w tym samym obszarze możliwości większego oświecenia w odniesieniu do konkretnego obszaru, ponieważ wydaje się, że jest to jeden z głównych obszarów doświadczenia w naszym obecnym stanie zasłaniania, który wytwarza bardzo dużą ilość katalizatora. I próbuję zrozumieć, używając tego kiepskiego określenia, jak ten proces zasłaniania stworzył większe doświadczenie i jak to doświadczenie ewoluowało, że tak powiem. Pytania są czasami bardzo trudne do zadawania.

Przyszło mi do głowy, że wiele posągów lub rysunków tego znanego jako Lucyfer lub Diabeł jest pokazanych z erekcją. Czy to funkcja tej blokady pomarańczowego promienia? I czy było to, powiedzmy, znane w jakimś minimalnym stopniu, można powiedzieć, przez tych, którzy wymyślili te posągi, rysunki itp.?

RA Jestem Ra. Istnieje oczywiście wiele innych zniekształceń związanych z dyskusją o każdej mitycznej archetypowej formie. Możemy jednak odpowiedzieć twierdząco i zauważyć, że jesteś spostrzegawczy.

84.20 **PYTAJĄCY** Więc w odniesieniu do zielonych, niebieskich oraz indygo transferów energii: Czym różniłyby się mechanizm tych transferów w ich umożliwieniu lub ułożeniu podwalin pod nie od pomarańczowego promienia?

Wiem, że bardzo trudno o to zapytać i być może mówię bez sensu, ale staram się zrozumieć podstawy transferów w każdym z promieni i powiedzmy, przygotowania do transferów lub podstawowe wymagania, uprzedzenia i potencjały dla tych transferów. Czy mógłbyś to dla mnie rozwinąć? Przepraszam za to kiepskie pytanie.

RA Jestem Ra. Poświęcilibyśmy chwilę, aby w odpowiedzi na poprzedni komentarz oświadczyć, że odpowiemy na każde pytanie, niezależnie od tego, czy zostało wcześniej omówione, czy nie, ponieważ nie zrobienie tego oznaczałoby zakłócenie przepływu całkiem innego transferu energii.

Aby odpowiedzieć na twoje pytanie, najpierw zgadzamy się z twoim

przypuszczeniem, że temat, o który teraz pytasz, jest duży, ponieważ zawiera się w nim cały system otwierania bramy do inteligentnej nieskończoności. Możesz zobaczyć, że niektóre informacje są z konieczności owiane tajemnicą przez nasze pragnienie zachowania wolnej woli adepta.

Wielkim kluczem do błękitu, indygo i wreszcie tego wielkiego zwieńczenia kolumny transferu energii seksualnej, transferu energii fioletu, jest metafizyczna więź lub zniekształcenie, które wśród waszych ludzi nazywa się bezwarunkową miłością.

W transferze energii niebieskiego promienia jakość tej miłości zostaje wysubtelniona w ogniu szczerej komunikacji i przejrzystości; to, powiedzmy, zwykle – ogólnie rzecz biorąc – zajmuje to znaczną część waszej przestrzeni/czasu by to osiągnąć, choć zdarzają się przypadki sparowań tak dobrze dopracowanych w poprzednich wcieleniach i tak dobrze zapamiętanych, że niebieski promień może być przeniknięty od razu.

Ten transfer energii jest bardzo korzystny dla poszukującego, ponieważ cała komunikacja od tego poszukiwacza jest w ten sposób udoskonalona, a oczy szczerze i przejrzyste spoglądają na nowy świat. Taka jest natura energii niebieskiego promienia i taki jest jeden z mechanizmów jej wzmacniania i krystalizacji.

W miarę zbliżania się do transferu promienia w kolorze indygo znajdujemy się w krainie cieni, gdzie nie możemy podać informacji wprost, gdyż jest to postrzegane przez nas jako naruszenie.

Nie możemy w ogóle mówić o transferze fioletowego promienia, ponieważ ponownie nie pragniemy łamać Prawa Pomieszania.

Możemy powiedzieć, że te klejnoty, chociaż drogo kupione, są bezcenne dla poszukującego; i możemy sugerować, że tak jak każda świadomość jest osiągnięta poprzez proces analizy, syntezy i inspiracji, tak poszukiwacz powinien zbliżyć się do swojego partnera i ocenić każde doświadczenie, szukając klejnotu.

84.21 **PYTAJĄCY** Czy jest jakiś sposób na stwierdzenie, jakim promieniem był transfer dla osoby po doświadczeniu? Czy osoba może w jakiś sposób stwierdzić, w którym konkretnym promieniu nastąpił transfer?

RA Jestem Ra. Jest tylko subiektywna miara tego. Jeśli energie popłynęły

tak, że miłość była pełna, nastąpił transfer zielonego promienia.

Jeśli dzięki wymianie tych samych istot doświadczono większej łatwości komunikacji i lepszego widzenia, energia została oczyszczona w centrum energii niebieskiego promienia.

Jeśli spolaryzowane istoty, poprzez to samo doświadczenie transferu energii, odkrywają, że zdolności woli i wiary zostały pobudzone, nie na krótką chwilę, ale na długi okres tego, co nazywacie czasem, możecie dostrzec transfer promieni indygo.

Nie możemy mówić o transferze fioletowego promienia, z wyjątkiem odnotowania, że jest to otwarcie bramy do inteligentnej nieskończoności. W rzeczywistości, transfer w kolorze indygo jest również taki, ale, powiedzmy, zasłona nie została jeszcze zdjęta.

84.22 PYTAJĄCY Czy było tam przed zasłoną— Powiem tak: Czy Logos, czy też większość Logosów planowała przed zasłoną stworzenie systemu przypadkowej aktywności seksualnej lub konkretnego parowania bytów przez okres czasu, czy też mieli jakiś cel w tym zakresie?

RA Jestem Ra. To będzie ostatnie pełne zapytanie tej pracy.

Zbiory z poprzedniego stworzenia były tym, które obejmowały męski i żeński umysł/ciało/duch. Intencją pierwotnych Logosów było, aby istoty łączyły się ze sobą w jakikolwiek sposób, który powodowałby większą polaryzację. Stwierdzono, po obserwacji procesu wielu Logosów, że polaryzacja wielokrotnie wzrastała, jeśli kojarzenie nie było nieselektywne. Kolejne Logosy w ten sposób zachowały skłonność do relacji partnerskiej, która jest bardziej charakterystyczna dla bardziej zdyscyplinowanych osobowości i tego, co można nazwać wyższymi gęstościami. Wolna wola każdej istoty była jednak zawsze najważniejsza i można było zaoferować jedynie stronniczość.

Czy możemy zapytać, czy mogą być jakieś krótkie pytania, zanim opuścimy ten instrument?

84.23 PYTAJĄCY Czy jest coś, co możemy zrobić, by instrument czuł się bardziej komfortowo lub by poprawić kontakt?

RA Jestem Ra. Prosimy, aby każdy z grupy wsparcia był szczególnie czujny w, jak by to nazwać, najbliższej przyszłości, ze względu na nieoczekiwany, ale poważny potencjał tego instrumentu do zwiększenia zniekształceń w

kierunku choroby/zdrowia.

Jesteście bardzo sumienni. Dziękujemy wam, moi przyjaciele i zostawiamy was w chwalebnym świetle i miłości Jednego Nieskończonego Stwórcy. Dlatego idźcie naprzód, radując się mocą i pokojem Jednego Nieskończonego Stwórcy. Adonai.

SESJA 85.

26 KWIETNIA 1982

85.0 **RA** Jestem Ra. Komunikujemy się teraz.

[Tu jest 40-sekundowa pauza.]

85.1 **PYTAJĄCY** Czy mógłbyś najpierw podać mi stan instrumentu?

RA Jestem Ra. Prosimy o zgodę na poprzedzenie tej odpowiedzi przez dodanie powitania, którego używamy.

85.2 **PYTAJĄCY** Zgadzam się.

RA Jestem Ra. Pozdrawiamy was w miłości i w świetle Jednego Nieskończonego Stwórcy. Mieliśmy pewne trudności z kanałem dopływu energii z powodu rozbłysku bólu, jak nazywacie to zniekształcenie kompleksu ciała fizycznego tego instrumentu. Dlatego konieczne było mówienie tak krótko, jak to możliwe, dopóki bezpiecznie nie przeniesiemy kompleksu umysłu/ciała/ducha tego instrumentu. Prosimy o wyrozumiałość dla naszej nieuprzejmości. To było właściwe.

Stan tego instrumentu jest następujący: Konieczność ekstremalnej czujności jest mniejsza z powodu nieco zmniejszonego deficytu energii kompleksu fizycznego. Potencjał zniekształceń pozostaje i nadal zalecana jest dalsza obserwacja spożywania pomocnych artykułów spożywczych. Chociaż instrument doświadcza więcej niż, powiedzmy, normalnego (dla tego kompleksu umysłu/ciała/ducha) zniekształcenia w kierunku bólu w tym węźle przestrzeni/czasu, podstawowy stan jest mniej zniekształcony. Energie witalne są takie jak poprzednio.

Pochwalamy czujność i opiekę tej grupy.

85.3 **PYTAJĄCY** Jaka jest obecna sytuacja w odniesieniu do naszego towarzysza piątej gęstości, spolaryzowanego w służbie sobie, że tak powiem?

RA Jestem Ra. Wasz towarzysz nigdy nie był z wami bliżej związany niż w obecnym węźle. Możesz zaobserwować pewien rodzaj kryzysu na tak zwanym poziomie magicznym w tym konkretnym węźle przestrzeni/czasu.

85.4 **PYTAJĄCY** Jaka jest natura tego kryzysu?

RA Jestem Ra. Naturą tego kryzysu jest określenie względnej biegunowości waszego towarzysza i was samych. Jesteście w pozycji bycia w iluzji trzeciej gęstości i w konsekwencji posiadacie świadomą zbiorową magiczną zdolność neofity, podczas gdy wasz towarzysz jest bardzo biegły. Jednakże zdolności woli i wiary oraz wezwania do światła zostały wykorzystane przez tę grupę, aby wykluczyć jakąkolwiek znaczącą depolaryzację ze ścieżki służenia innym.

Jeśli wasz towarzysz może zdepolaryzować tę grupę, musi to zrobić i to szybko, ponieważ w tej nieudanej próbie zgłębienia mądrości separacji napotyka pewną depolaryzację. To będzie kontynuowane. Dlatego wysiłki waszego towarzysza są wyraźne w tym węźle przestrzeni/czasu i czasu/przestrzeni.

- 85.5 **PYTAJĄCY** Jestem całkowicie świadomy braku konieczności, a nawet racjonalnej potrzeby nazywania istoty czy rzeczy. Zastanawiałem się, czy ta konkretna istota ma imię, tylko po to, abyśmy mogli zwiększyć naszą skuteczność komunikowania się z nią. Czy ma imię?

RA Jestem Ra. Tak.

- 85.6 **PYTAJĄCY** Czy znajomość tego imienia byłaby dla nas magicznie zła, czy też nie robiłaby żadnej różnicy?

RA Jestem Ra. To miałyby znaczenie.

- 85.7 **PYTAJĄCY** Jaka byłaby różnica?

RA Jestem Ra. Jeśli ktoś chce mieć władzę nad istotą, pomocne jest poznanie jego imienia. Jeśli ktoś nie życzy sobie żadnej władzy nad istotą, ale pragnie zebrać tę istotę w samym sercu własnej istoty, dobrze jest zapomnieć o nazywaniu. Oba procesy są magicznie wykonalne. Każdy jest spolaryzowany w określony sposób. To jest wasz wybór.

- 85.8 **PYTAJĄCY** Zakładam, że byłby to problem dla instrumentu, gdyby w tym czasie medytowała bez nacisku ręki drugiej osoby z powodu ciągłego pozdrawiania. Czy to jest poprawne?

RA Jestem Ra. Jest to poprawne, jeśli instrument chce pozostać wolny od potencjalnego oddzielenia kompleksu umysłu/ciała/ducha od trzeciej gęstości, której teraz doświadcza.

- 85.9 **PYTAJĄCY** Zakładam, że jeśli nie z innego powodu, to skoro nasz

towarzysz z piątej gęstości monitorował nasze komunikacje z Ra, został uświadomiony o procesie zasłaniania, o którym mówiliśmy.

I wydaje mi się, że z intelektualnego punktu widzenia, ta świadoma wiedza i akceptacja faktu, że ten proces zasłaniania był używany do celów, do których został użyty, że trudno byłoby utrzymać wysoką polaryzację negatywną, gdy już zostanie intelektualnie, świadomie zaakceptowane, że ten proces zasłaniania rzeczywiście nastąpił w sposób, który opisałeś. Czy mógłbyś rozjaśnić moje myślenie na ten temat?

RA Jestem Ra. Nie jesteśmy pewni co do naszego sukcesu w zmianie Twoich sposobów myślenia. Możemy jednak skomentować. Możemy jednak skomentować.

Proces polaryzacji, gdy wchodzi w czwartą gęstość, zachodzi przy pełnej wiedzy o procesie zasłaniania, który miał miejsce w trzeciej gęstości. Ten proces zasłaniania jest częścią doświadczenia trzeciej gęstości. Wiedza i pamięć o wyniku tego oraz wszystkie części doświadczenia trzeciej gęstości informują spolaryzowaną istotę o wyższej gęstości.

Nie wpływa to jednak na dokonany wybór, który jest podstawą do dalszych prac poza trzecią gęstością w polaryzacji. Ci, którzy wybrali ścieżkę służenia innym¹, po prostu wykorzystali proces zasłaniania, aby wzmocnić to, co nie jest. Jest to całkowicie akceptowalna metoda samopoznania Stwórcy przez Stwórcę.

85.10 **PYTAJĄCY** Właśnie stwierdziłeś, że ci, którzy są na ścieżce służenia innym, używają procesu zasłaniania, aby wzmocnić to, co nie jest. Myślę, że dobrze powtórzyłem co powiedziałeś. Czy to jest poprawne?

RA Jestem Ra. Tak.²

85.11 **PYTAJĄCY** Zatem ścieżka służby innym wzmocniła to, czego nie ma. Czy mógłbyś to trochę rozszerzyć, abym mógł lepiej to zrozumieć?

RA Jestem Ra. Jeśli zobaczysz centra energetyczne w ich różnych kolorach dopełniających spektrum, możesz zauważyć, że wybór służenia innym³ to

¹ Powinno tu być służba sobie. Don i Ra poprawili błąd w 85.13.

² Jak wskazuje poprzedni przypis, w 85.13 Ra poprawili błąd, przekazując, że zamierzali powiedzieć „służba sobie”.

³ Poprawiono na „służba sobie” w 85.13.

taki, który zaprzecza samemu centrum spektrum – czyli uniwersalnej miłości.

Dlatego wszystko, co jest zbudowane na przenikaniu światła o jakości nadającej się do zbioru przez takie istoty, opiera się na pominięciu. To pominięcie przejawia się w czwartej gęstości jako miłość do samego siebie, czyli najpełniejsza ekspresja pomarańczowych i żółtych centrów energetycznych, które następnie są wykorzystywane do wzmacniania komunikacji i stawania się adeptem.

Kiedy osiągnięto wyrafinowanie piątej gęstości, to, co nie jest, jest przenoszone dalej, gęstość mądrości jest badana przez istoty, które nie mają współczucia, nie mają uniwersalnej miłości. Doświadczają tego, czego chcą, poprzez wolny wybór, mając szczerze przekonanie, że energia zielonego promienia to szaleństwo.

To, czego nie ma, może być postrzegane jako narzucona sobie ciemność, w której harmonia zamienia się w wieczną dysharmonię. Jednak to, co nie jest, nie może trwać przez oktawę trzeciej gęstości,⁴ i tak jak ciemność w końcu wzywa światło, tak samo to, co nie jest, w końcu wzywa to, co jest.

85.12 **PYTAJĄCY** Uważam, że w komunikacji, którą właśnie zakończyliśmy, wystąpiły istotne błędy z powodu trudności z transmisją. Czy zdajesz sobie sprawę z tych błędów?

RA Jestem Ra. Nie zdajemy sobie sprawy z błędów, chociaż ten instrument doświadcza rozbłysków bólu, jak nazywacie to zniekształcenie. Witamy i zachęcamy do poprawiania wszelkich błędów w transmisji.

85.13 **PYTAJĄCY** Myślę, że po prostu padło stwierdzenie, że mówimy o ścieżce służenia innym. Czy mógłbyś to sprawdzić, proszę?

RA Jestem Ra. Prosimy, abyście zostali poinformowani o naszym zamiarze mówienia o ścieżce służenia sobie jako ścieżce tego, czego nie ma.

85.14 **PYTAJĄCY** Interesuje mnie tylko problem, który czasami mamy z

⁴ Choć nie wiadomo, to istnieje możliwość, że „oktawa trzeciej gęstości” jest nieskorygowanym błędem. Chociaż każda gęstość może być uważana za swoją własną oktawę, podróż w polaryzacji nie jest ograniczona wyłącznie do granic trzeciej gęstości, ale zachodzi w większej oktawie siedmiu gęstości, zaczynając od trzeciej i kończąc na początku szóstej.

transmisją, ponieważ słowo „innym” zostało użyte trzykrotnie w transmisji zamiast słowa „sobie”. A czy mógłbyś dać mi wyobrażenie o problemie komunikacji, który tam mieliśmy, powodujący tego rodzaju anomalię, która, jeśli ją nie wyłapię, może spowodować dość dużą rozbieżność w komunikacji?

RA Jestem Ra. Po pierwsze, możemy zauważyć niezdarność języka i naszą nieznamość jego w naszym rodzimym, powiedzmy, doświadczeniu. Po drugie, możemy zwrócić uwagę, że gdy raz błędnie nazwiemy lub źle ponumerujemy jakieś wydarzenie lub rzecz, to jest całkiem prawdopodobne, że ten odnośnik zostanie ponownie użyty przez jakiś czas transmisji, jak nazywacie ten pomiar, ze względu na to, że nasz pierwotny błąd nie został wykryty przez nas samych.

- 85.15 **PYTAJĄCY** Dziękuję. Czy używasz wszystkich słów w języku angielskim i, jeśli o to chodzi, wszystkich słów we wszystkich językach, które są obecnie używane na tej planecie?

RA Jestem Ra. Nie.

- 85.16 **PYTAJĄCY** Mam tutaj pytanie od Jima. Brzmi ono: „Wierzę, że jednym z moich podstawowych wyborów przedinkarnacyjnych było otwarcie mojego centrum energii zielonego promienia w celach leczniczych. Kiedy widzę, jak rozwija się moje współczucie, czy bardziej właściwe jest zrównoważenie tego współczucia mądrością w moich ćwiczeniach uzdrawiania, czy też pozwolenie współczuciu na rozwój tak bardzo, jak to możliwe, bez zachowania równowagi?”

RA Jestem Ra. To pytanie graniczy z tego typu pytaniem, na które odpowiedzi są niedostępne ze względu na ograniczenia wolnej woli dotyczącej informacji od nauczycieli/uczniów.

Uczniowi procesu równoważenia możemy zaproponować jak najsurowszą uczciwość. Gdy współczucie jest postrzegane, sugeruje się, aby w równoważeniu przeanalizować to postrzeżenie. Może minąć wiele, wiele prób na temat współczucia, zanim prawdziwa uniwersalna miłość stanie się produktem próby otwarcia i skryształizowania tego niezwykle ważnego centrum energetycznego jako odskoczni.

W ten sposób uczeń może odkryć wiele innych składników tego, co może wydawać się wszechobejmującą miłością. Każdy z tych elementów może być zrównoważony i zaakceptowany jako część jaźni i jako materiał

przejściowy, ponieważ siedziba uczenia się/nauczania istoty przesuwa się coraz bardziej w kierunku zielonego promienia.

Kiedy postrzega się, że osiągnięto uniwersalną miłość, następnym balansowaniem może być mądrość, ale nie musi. Jeśli adept równoważy manifestacje, rzeczywiście właściwym jest zrównoważenie uniwersalnej miłości i mądrości. Jeśli zrównoważenie dotyczy umysłu lub ducha, istnieje wiele subtelności, nad którymi adept może uważnie się zastanowić. Miłość i mądrość, podobnie jak miłość i światło, nie są powiedzmy, czarno-białe, ale są stronami tej samej monety, jeśli wolisz. Dlatego nie we wszystkich przypadkach balansowanie polega na przejściu od współczucia do mądrości.

Możemy przez cały czas sugerować ciągłe pamiętanie gęstości, z której każdy adept pragnie się przenieść. Ta gęstość uczy lekcji miłości. W przypadku wędrowców zdarzają się na wpół zapomniane nakładki innych lekcji i innych gęstości.

Pozostawimy te rozważania pytającemu i poprosimy o spostrzeżenia, na które z przyjemnością odpowiemy w sposób, który może wydawać się bardziej skuteczny.

[Tu jest 30-sekundowa pauza.]

85.17 **PYTAJĄCY** Jakie zmiany funkcji, kontroli, rozumienia itp. umysłów/ciał/duchów były najskuteczniejsze w wywołaniu pożądanej ewolucji ze względu na proces zasłaniania?

RA Jestem Ra. Mamy trudności z utrzymaniem czystego kanału za pośrednictwem tego instrumentu. Ma bezpieczny margines przekazywanej energii, ale doświadcza nawrotów bólu. Prosimy o powtórzenie zapytania, ponieważ mamy teraz lepszy kanał.

85.18 **PYTAJĄCY** Po procesie zasłonięcia pewne zasłonięte funkcje lub czynności musiały być istotne w tworzeniu ewolucji w pożądanych spolaryzowanych kierunkach. Zastanawiałem się tylko, które z nich miały największy wpływ na polaryzację?

RA Jestem Ra. Najbardziej skuteczną zasłoną była zasłona umysłu.

85.19 **PYTAJĄCY** Chciałbym to kontynuować, aby dowiedzieć się, jakie konkretnie funkcje umysłu były najbardziej efektywne i jakie trzy lub cztery najbardziej efektywne zmiany spowodowały powstanie polaryzacji.

RA Jestem Ra. To ciekawe zapytanie. Pierwotna zasłona miała tak duże znaczenie, że może być postrzegana jako analogiczna do płaszcza ziemi znajdującego się nad wszystkimi klejnotami w skorupie ziemskiej; podczas gdy wcześniej wszystkie aspekty Stwórcy były świadomie znane. Po zasłonięciu umysłowi nie były znane prawie żadne aspekty Stwórcy. Prawie wszystko zostało zakopane pod zasłoną.

Gdyby ktoś próbował wymienić te funkcje umysłu, które są najbardziej znaczące, ponieważ mogą być pomocne w polaryzacji, musiałby zacząć od zdolności widzenia, wyobrażania lub dalekowzroczności. Bez zasłony umysł nie był pochłonięty waszym iluzorycznym czasem. Z zasłoną, przestrzeń/czas jest jedyną oczywistą możliwością doświadczenia.

Na liście znaczących, przesłoniętych funkcji umysłu znajduje się również śnienie. Tak zwane śnienie zawiera wiele rzeczy, które, jeśli zostaną udostępnione świadomemu umysłowi i wykorzystane, w znacznym stopniu pomogą mu w polaryzacji.

Trzecią funkcją umysłu, która jest istotna i która została zasłonięta, jest wiedza o ciele. Wiedza i kontrola nad ciałem, które zostały w dużej mierze utracone w procesie zasłaniania, zostają w ten sposób utracone z doświadczenia poszukiwacza. Wiedza o nim przed zasłonięciem na niewiele się zdaje. Wiedza o nim po zasłonięciu i w obliczu tego, co jest teraz gęstą iluzją oddzielenia kompleksu ciała od kompleksu umysłu, jest dość znacząca.

Być może najważniejsza i znacząca funkcja, jaka wystąpiła z powodu zakrycia umysłu przed samym sobą, nie jest sama w sobie funkcją umysłu, ale raczej jest produktem potencjału stworzonego przez tę zasłonę. To jest zdolność woli lub czystego pragnienia.

W tej chwili chcielibyśmy poprosić o krótkie pytania. Mimo że, pozostała jeszcze energia dla tej pracy, niechętnie kontynuujemy ten kontakt, doświadczając ciągłej zmienności z powodu rozbłysków bólu, jak nazywacie to zniekształcenie. Mimo iż nie jesteśmy świadomi żadnych błędnych materiałów, zdajemy sobie sprawę, że w kilku momentach nasz kanał nie był optymalny. Ten instrument jest najwierniejszy, ale nie chcemy go nadużywać. Proszę pytać, jak chcesz.

85.20 **PYTAJĄCY** Cóż, na zakończenie zapytam tylko: czy zindywidualizowana część lub istota Ra zamieszkuje ciało instrumentu w celu komunikacji? A w takim razie czy jest coś, co możemy zrobić, aby poprawić kontakt lub

sprawić, by instrument czuł się bardziej komfortowo?

RA Jestem Ra. My z Ra komunikujemy się kanałem wąskopasmowym poprzez centrum energii fioletowego promienia. Nie zamieszkujemy, jak byście powiedzieli, fizycznie tego instrumentu; raczej kompleks umysłu/ciała/ducha tego instrumentu przebywa z nami.

Jesteście pilni i sumienni. Ustawienia są doskonałe. Zostawiamy was radujących się mocą i pokojem Jednego Nieskończonego Stwórcy. Idźcie więc, moi przyjaciele, radując się mocą i pokojem nieskończonej miłości i niewysłowionym światłem Jednego Stwórcy. Jestem Ra. Adonai.

SESJA 86.

4 MAJA 1982

86.0 **RA** Jestem Ra. Pozdrawiam was w miłości i w świetle Jednego Nieskończonego Stwórcy. Komunikujemy się teraz.

86.1 **PYTAJĄCY** Czy mógłbyś najpierw podać mi stan instrumentu?

RA Jestem Ra. Zniekształcenie instrumentu w kierunku deficytu kompleksu energii fizycznej nieznacznie wzrosło od ostatniego pytania. Poziomy energii życiowej zostały znacznie obniżone i są nieco niższe niż przy ostatnim pytaniu.

86.2 **PYTAJĄCY** Jaki był charakter tych znaczących obniżen energii witalnej?

RA Jestem Ra. Są takie istoty, które mają zniekształcenia myśli w stosunku do tej istoty, które chcą by istota usunęła innym jaźniom wszystkie zniekształcenia innych jaźni. Ta istota była ostatnio w bliskim kontakcie z większą niż normalnie liczbą istot z tymi kompleksami zniekształceń myślowych. Ta istota jest zniekształcona w kierunku, aby świadczyć jakąkolwiek możliwą służbę i nie jest świadoma naruszeń energii witalnych.

86.3 **PYTAJĄCY** Czy mam rację zakładając, że mówisz o wcielonych istotach trzeciej gęstości, które tworzyły warunki do zużywania energii witalnej?

RA Jestem Ra. Tak.

86.4 **PYTAJĄCY** Jaka jest obecna sytuacja z naszym towarzyszem spolaryzowanym na służbę sobie w piątej gęstości?

RA Jestem Ra. Trwa okres, który można nazwać kryzysem.

86.5 **PYTAJĄCY** Czy możesz mi cokolwiek powiedzieć o naturze tego kryzysu?

RA Jestem Ra. Polaryzacja waszego towarzysza zbliża się do krytycznego punktu, w którym istota wybierze albo wycofać się natychmiast i zostawić pozdrowienia sługom czwartej gęstości, albo stracić polaryzację. Jedynym innym potencjałem jest to, że ta grupa w pewien sposób może stracić polaryzację, w którym to przypadku wasz towarzysz może kontynuować swoją formę pozdrawiania.

86.6 **PYTAJĄCY** Podczas ostatniej sesji wspomniałeś o właściwościach wytrącających się z zasłaniania umysłu, z których pierwsze to wizja, wyobrażenie lub dalekowzroczność. Czy mógłbyś wyjaśnić znaczenie tego?

RA Jestem Ra. Wasz język nie jest przesycony nieemocjonalnymi określeniami funkcjonalnych cech tego, co obecnie nazywa się umysłem nieświadomym. Natura umysłu jest czymś, nad czym prosiliśmy, abyście pomyśleli. Jednakże, powiedzmy, jest wystarczająco jasne dla przypadkowego obserwatora, że możemy podzielić się z wami pewnymi przemyśleniami bez naruszania waszych doświadczeń związanych z wolną nauką/nauczaniem.

Natura nieświadomości jest raczej konceptem niż słowem. W związku z tym, przed zasłonięciem, użycie głębszego umysłu polegało na użyciu niewypowiedzianej koncepcji. Możecie rozważyć emocjonalne i konotacyjne aspekty melodii. Można by w jakiś stylizowany sposób przywołać określenia dotyczące nut melodii. Można powiedzieć: „ćwierćnuta A, ćwierćnuta A, ćwierćnuta A, cała nuta F”. Nie przypomina to początku melodii jednej z najbardziej wpływowych melodii waszych kompozytorów, znanej wam jako symbol zwycięstwa.

Taka jest natura głębszego umysłu. Istnieją tylko stylizowane metody omawiania jego funkcji. W ten sposób nasze opisy tej części umysłu, jak również tych samych części ciała i ducha, otrzymały terminy takie jak „dalekowzroczność”, co wskazuje, że naturę przenikania zawoalowanej części umysłu można przyrównać do podróży zbyt bogatej i egzotycznej, by kontemplować adekwatne opisanie jej.

86.7 **PYTAJĄCY** Stwierdziłeś, że śnienie, jeśli jest dostępne dla świadomego umysłu, bardzo pomoże w polaryzacji. Czy zdefiniowałbyś śnienie lub powiedziałbyś nam, co to jest i jak pomaga w polaryzacji?

RA Jestem Ra. Śnienie jest czynnością komunikacji przez zasłonięty umysłu nieświadomego i umysłu świadomego. Natura tej aktywności jest całkowicie zależna od sytuacji dotyczącej blokad, aktywacji i krystalizacji centrum energetycznego danego kompleksu umysłu/ciała/ducha.

U osoby, która jest zablokowana w dwóch z trzech niższych ośrodków energetycznych, śnienie będzie miało wartość w procesie polaryzacji, ponieważ będą powtarzać się te porcje niedawnego katalizatora, a także głębiej utrzymywane blokady, dając w ten sposób przebudzonemu umysłowi wskazówki co do charakteru tych blokad oraz wskazówki co do

możliwych zmian w percepcji, które mogą prowadzić do odblokowania.

Ten rodzaj śnienia lub komunikacji poprzez zawoalowane części umysłu występuje również z tymi kompleksami umysłu/ciała/ducha (które funkcjonują ze znacznie mniejszą blokadą i cieszą się aktywacją zielonego promienia lub wyższą aktywacją) w tych momentach, w których kompleks umysłu/ciała/ducha doświadcza katalizatora, chwilowego ponownego blokowania lub zakłócającego lub w inny sposób zaburzającego przepływ dopływu energii.

Dlatego we wszystkich przypadkach jest przydatne dla kompleksu umysłu/ciała/ducha zastanowienie się nad treścią i emocjonalnym rezonansem snów.

Dla tych, których centra energii zielonego promienia zostały aktywowane - jak również dla tych, którym jest oferowane niezwykle odblokowanie centrum energii zielonego promienia z powodu ekstremalnego katalizatora, takiego jak to, co jest określane jako fizyczna śmierć jaźni lub tego, który jest ukochanym, występujący w tym, co możecie nazwać waszą bliską przyszłością - śnienie nabiera innej aktywności. To jest to, co można luźno nazwać prekognicją lub wiedzą, która jest wcześniejsza od tego, co ma nastąpić w fizycznej manifestacji w waszej przestrzeni/czasie trzeciej gęstości żółtego promienia. Ta właściwość umysłu zależy w dużym stopniu od jego umiejscowienia w czasie/przestrzeni, tak że terminy terażniejszość, przyszłość i przeszłość nie mają żadnego znaczenia. To, jeśli zostanie właściwie użyte przez kompleks¹ umysłu/ciała/ducha, umożliwi tej istocie pełniejsze wejście w wszechwspółczującą miłość każdej okoliczności, łącznie z tymi okolicznościami, wobec których istota może mieć silne zniekształcenie w kierunku tego, co możesz nazwać nieszczęściem.

Ponieważ kompleks² umysłu/ciała/ducha świadomie wybiera ścieżkę adepta i przy każdym zbalansowanym w minimalnym stopniu ośrodku energetycznym zaczyna otwierać centrum energii promienia indygo, tak zwane śnienie staje się najskuteczniejszym narzędziem polaryzacji; bo jeśli adept wie, że praca może być wykonywana w świadomości, podczas gdy tak zwany świadomy umysł odpoczywa, ten adept może odwołać się do

¹ Pierwotnie przekazane bez słowa „kompleks”, Ra i Don poprawili błąd w sesji 87.

² Tak samo jak w poprzednim przypisie.

tych, którzy nim kierują, te obecności, które go otaczają, a przede wszystkim magiczne osobowości (które są wyższą jaźnią w odpowiedniku przestrzeni/czasu), gdy przechodzi ona w stan uśpiania świadomości. Po uwzględnieniu tych afirmacji, aktywność śnienia osiąga ten potencjał uczenia się/nauczania, który jest najbardziej pomocny do zwiększenia zniekształceń adepta w kierunku wybranej przez niego polaryzacji.

Istnieją inne możliwości śnienia, które nie są tak ściśle powiązane ze wzrostem bieguności, których nie omawiamy w tej konkretnej przestrzeni/czasie.

- 86.8 **PYTAJĄCY** Jak się projektuje lub programuje sen? Czy robi to wyższe ja, czy kto jest za to odpowiedzialny?

RA Jestem Ra. We wszystkich przypadkach kompleks umysłu/ciała/ducha czyni użytek ze zdolności śnienia. On sam jest odpowiedzialny za tę działalność.

- 86.9 **PYTAJĄCY** A zatem mówisz, że podświadomość jest odpowiedzialna za to, co nazwałbym projektowaniem lub pisaniem scenariuszy do snu. Czy to jest poprawne?

RA Jestem Ra. Zgadza się.

- 86.10 **PYTAJĄCY** Czy pamięć, którą dana osoba ma po przebudzeniu ze snu jest zazwyczaj w miarę dokładna? Czy sen jest łatwy do zapamiętania?

RA Jestem Ra. Musisz zdać sobie sprawę, że nadmiernie uogólniamy, aby odpowiedzieć na twoje pytania, ponieważ istnieje kilka rodzajów snów. Jednakże ogólnie można zauważyć, że tylko wyszkolony i zdyscyplinowany obserwator ma dość dobrą pamięć śnienia. Tej zdolności można się nauczyć dzięki dyscyplinie zapisywania natychmiast po przebudzeniu każdego szczegółu, który można sobie przypomnieć. Trening ten wyostrza zdolność przypominania sobie snu. Najczęstsze postrzeganie kompleksu umysłu/ciała/ducha w jego snach jest niejasne, zagmatwane i szybko gubione.

- 86.11 **PYTAJĄCY** W tym zapamiętywaniu snów mówisz, że dana osoba może znaleźć konkretne wskazówki dotyczące aktualnych blokad ośrodków energetycznych i może w ten sposób zredukować lub wyeliminować te blokady. Czy to jest poprawne?

RA Jestem Ra. Tak właśnie jest.

86.12 **PYTAJĄCY** Czy istnieje jakaś inna funkcja śnienia, która ma wartość w procesie ewolucyjnym?

RA Jestem Ra. Chociaż jest ich wiele, które mają pewną wartość, wybralibyśmy dwie do odnotowania, ponieważ te dwie, chociaż nie mają wartości w polaryzacji, mogą mieć wartość w bardziej uogólnionym sensie.

Czynność śnienia jest czynnością, w której tworzy się misternie wykonany i doskonale ukształtowany most od świadomości do podświadomości. W tym stanie zostają wyleczone różnego rodzaju zniekształcenia, które wystąpiły w sieci energetycznej kompleksu ciała, spowodowane nieprecyzyznością³ z jaką odbierane są dopływy energii. Wraz z odpowiednią ilością śnienia przychodzi uzdrowienie tych zniekształceń. Ciągły brak tej możliwości może powodować poważne zniekształcenia kompleksów umysłu/ciała/ducha.

Inną funkcją śnienia, która jest pomocna, jest ten rodzaj snu, który jest wizjonerski i którego prorocy i mistycy doświadczali od dawna. Ich wizje przebijają się przez korzenie umysłu i przemawiają do głodnego świata. Tak więc sen ma służyć bez osobistego charakteru polaryzującego. Jednakże u tego mistyka lub proroka [który] pragnie służyć, taka służba zwiększy polaryzację istoty.

86.13 **PYTAJĄCY** Istnieje część snu, która została nazwana REM. Czy jest to stan śnienia?

RA Jestem Ra. Zgadza się.

86.14 **PYTAJĄCY** Zauważono, że zdarza się to w nocy w małych jednostkach z przerwami pomiędzy nimi. Czy jest jakiś szczególny powód tego?

RA Jestem Ra. Tak.

86.15 **PYTAJĄCY** Jeśli wiedza o tym ma jakąkolwiek wartość, czy mógłbyś mi

³ Chociaż nie jest to słowo z języka angielskiego, Ra powiedział „mis-precision” [nieprecyzyzność] (łącznik jest przypuszczeniem). Termin ma sens kontekstowy, ale istnieje niewielka szansa, że Ra zamierzał powiedzieć „misprision” [pomyłka, zła ocena], termin, którego użyli w 64.6.

powiedzieć, dlaczego proces śnienia działa w ten sposób?

RA Jestem Ra. Te części procesu śnienia, które są pomocne dla polaryzacji, a także dla wizji mistyka, odbywają się w czasie/przestrzeni, a w konsekwencji używają mostu od metafizyczności do fizyczności przez to, co wydaje się być krótkim okresem waszej przestrzeni/czasu. Ekwiwalent czasowy/przestrzenny jest znacznie większy.

Most pozostaje jednak i przekazuje każde zniekształcenie umysłu, ciała i ducha, ponieważ otrzymał zniekształcenia napływu energii, aby mogło nastąpić uzdrowienie. Ten proces uzdrawiania nie zachodzi w przypadku REM, ale raczej zachodzi w dużej mierze w części przestrzeni/czasu kompleksu umysłu/ciała/ducha, wykorzystując most do czasu/przestrzeni, aby umożliwić proces uzdrawiania.

86.16 **PYTAJĄCY** Wspomniałeś o utracie wiedzy i kontroli nad ciałem jako o czynniku pomocnym w procesie ewolucyjnym z powodu zasłaniania. Czy mógłbyś wymienić ważne straty w wiedzy i kontroli nad ciałem?

RA Jestem Ra. To zapytanie zawiera pewne fragmenty, na które można by było lepiej odpowiedzieć, gdyby poproszono o jakiś materiał, który musimy wcześniej omówić.

86.17 **PYTAJĄCY** Nie wiem, o co prosić. Czy możesz [*chichot*] dać mi wyobrażenie, nad jakim obszarem dodatkowego do omówienia materiału powinienem popracować?

RA Jestem Ra. Nie. Chętnie jednak odpowiemy na pierwotne zapytanie, jeśli nadal jest ono pożądane, jeśli najpierw zauważysz, że brakuje informacji.

86.18 **PYTAJĄCY** Być może trochę inaczej zapytam. Mogę zapytać, dlaczego utrata wiedzy i kontroli nad ciałem była pomocna?

RA Jestem Ra. Znajomość potencjałów ciała fizycznego przed zakryciem dawała umysłowi/ciału/duchowi wolny zakres wyborów w odniesieniu do czynności i przejawów ciała, ale niewiele wносиła do rozwoju biegunowości.⁴ Kiedy wiedza o tych potencjałach i funkcjach wehikułu

⁴ Zdanie, jakie przekazał Ra, brzmiało: „Utrata przez świadomy umysł wiedzy o potencjałach pojazdu fizycznego przed zakryciem dawała kompleksowi

fizycznego jest zasłonięta przed kompleksem świadomego umysłu, kompleks umysłu/ciała/ducha jest często prawie bez wiedzy, jak najlepiej zmanifestować swoją istotę.

Jednakże ten stan braku wiedzy stwarza okazję do pragnienia rozwoju w kompleksie umysłu. To pragnienie jest tym, które stara się poznać możliwości kompleksu ciała. Konsekwencje każdej możliwości i ostatecznie zbudowane w ten sposób uprzedzenia mają w sobie siłę, która może być wygenerowana tylko przez takie pragnienie lub wolę poznania.

- 86.19 **PYTAJĄCY** Być może mógłbyś podać przykłady użycia ciała przed zasłonięciem i po zasłonięciu w tym samym aspekcie, abyśmy mogli lepiej zrozumieć zmianę w wiedzy i kontroli nad ciałem. Czy mógłbyś to zrobić, proszę?

RA Jestem Ra. Moglibyśmy.

- 86.20 **PYTAJĄCY** Czy możesz to zrobić?

RA Jestem Ra. Tak. Zajmijmy się transferem energii seksualnej. Przed zasłonięciem taki transfer był zawsze możliwy dzięki temu, że nie było cienia na zrozumieniu natury ciała i jego relacji z innymi umysłami/ciałami/duchami w tej konkretnej manifestacji. Przed procesem zasłaniania istniał prawie całkowity brak wykorzystania tego transferu energii seksualnej poza zielonym promieniem.

Wynikało to również z tej samej niezacienionej wiedzy każdego o każdym. W trzeciej gęstości nie widziano wtedy większego sensu w bardziej intensywnych związkach umysłów, ciał i duchów⁵, które można nazwać

umysłu/ciała/ducha wolny zakres wyborów w odniesieniu do czynności i przejawów ciała, ale niewiele wnosily na drodze rozwoju biegunowości.”

Fraza „Utrata świadomego umysłu” została usunięta z początku odpowiedzi, ponieważ Ra zaczął mówić o warunkach po zastonię („strata dla świadomego umysłu”), ale następnie zmienili swoje skupienie na przed zakryciem („potencjały fizycznego wehikułu przed zakryciem”) nie zdając sobie z tego sprawy.

Ra również pierwotnie powiedział tutaj „kompleks umysłu/ciała/ducha”. Ra i Don poprawili błąd w sesji 87, aby usunąć „kompleks”.

⁵ W tym i poprzednich dwóch przypadkach w poprzednim akapicie Ra pierwotnie powiedział: „kompleks ciała”, „kompleksy umysłu/ciała/ducha” oraz „kompleksy umysłu, ciała i ducha”. W każdym przypadku „kompleks” został usunięty zgodnie z korektą błędów Ra i Dona w sesji 87.

procesami parowania się, ponieważ siebie nawzajem postrzegano jako Stwórcę i żadna inna jaźń nie wydawała się być bardziej Stwórcą niż inna.

Po procesie zasłonięcia stało się nieskończenie trudniejsze osiągnięcie transferu energii zielonego promienia ze względu na wielkie obszary tajemnicy i niewiedzy dotyczące kompleksu ciała i jego manifestacji. Jednakże, również ze względu na duże zacinienie przejawów ciała od kompleksu świadomego umysłu, gdy taki transfer energii był doświadczany, było bardziej prawdopodobne, aby dostarczyć katalizatora, który spowodował połączenie siebie z inną jaźnią w odpowiednio spolaryzowanej konfiguracji.

Od tego momentu było o wiele bardziej prawdopodobne, że ta połączona para kompleksów umysłu/ciała/ducha będzie poszukiwać wyższych transferów energii, pozwalając w ten sposób Stwórcy poznać Siebie z wielkim pięknem, powagą i podziwem. Osiągnąwszy inteligentną nieskończoność przez sakramentalne użycie tej funkcji ciała, każdy kompleks umysłu/ciała/ducha skojarzonej pary znacznie zyskał na polaryzacji i zdolności do służenia.

86.21 **PYTAJĄCY** Czy któryś z pozostałych aspektów utraty wiedzy lub kontroli nad ciałem zbliżył się, w jakimkolwiek stopniu efektywnością, do tego, co właśnie opisałeś?

RA Jestem Ra. Każda funkcja kompleksu ciała ma pewien potencjał po zaopatrzeniu się w pomocny katalizator. Wybraliśmy przykład transferu energii seksualnej ze względu na jego centralne miejsce w funkcjonalnych możliwościach kompleksu ciała, które stały się bardziej użyteczne dzięki procesowi zasłaniania.

Ten instrument ma nieco niski poziom energii. Wolelibyśmy zachować maksymalną część zarezerwowanej energii, na którą ten instrument zezwolił. W związku z tym poprosilibyśmy o jeszcze jedno pełne zapytanie podczas tej pracy.

86.22 **PYTAJĄCY** Założę, że zasłonięcie aspektu seksualnego było bardzo skuteczne, ponieważ jest to aspekt, który ma całkowicie związek z relacjami z inną jaźnią. Wydawałoby się, że zasłony cielesne związane z interakcjami z innymi osobami byłyby najbardziej efektywne, a te związane tylko z jaźnią miałyby mniejszą skuteczność w wytwarzaniu pozytywnej lub negatywnej polaryzacji. Czy mam rację w tym założeniu?

RA Jestem Ra. W dużym stopniu masz rację. Chyba najbardziej zauważalnym wyjątkiem jest postawa, kogoś już silnie spolaryzowanego negatywnie, wobec wyglądu kompleksu ciała. Na negatywnej ścieżce są te istoty, które bardzo dbają o zachowanie zniekształcenia, które wasi ludzie postrzegają jako piękno/brzydotę. To piękno formy jest oczywiście wykorzystywane do manipulowania innymi jaźniami.

Czy możemy zapytać, czy są jakieś krótkie pytania?

86.23 **PYTAJĄCY** Czy jest coś, co możemy zrobić, by instrument czuł się bardziej komfortowo lub by poprawić kontakt?

RA Jestem Ra. Cieszymy się, że ten instrument był bardziej sumienny w przygotowywaniu się do kontaktu za pomocą ostrożnych wibracji mentalnych, które nazywacie modlitwą. Umożliwiło to uwolnienie kanału od zniekształceń, których ofiarą padł kontakt podczas ostatniej pracy.

Sugerowalibyśmy grupie wsparcia dalszą troskę o regulację aktywności fizycznej instrumentu. Jednakże w tym węźle dobrze jest zachęcać do tych działań, które zasilają energie witalne, ponieważ instrument ten żyje w tej terażniejszości przestrzeni/czasu prawie całkowicie dzięki starannemu przestrzeganiu zachowania tych energii mentalnych i duchowych, które składają się na kompleks energii witalnej tej istoty. Każdy jest sumienny. Ustawienia są dobre.

Ostrzegamy grupę wsparcia przed fizycznym ustawieniem wyposażenia znanego jako kadzielnica. Wystąpiły pewne niewielkie trudności ze względu na zmienność wzorca wpływu tego kadzidła.

Jestem Ra. Zostawiam was radujących się mocą i pokojem Jednego Nieskończonego Stwórcy. Idźcie więc naprzód, radując się miłością i światłem Jednego Stwórcy. Adonai.

SESJA 87.

12 MAJA 1982

87.0 **RA** Jestem Ra. Pozdrawiam was w miłości i w świetle Jednego Nieskończonego Stwórcy. Komunikuję się teraz.

87.1 **PYTAJĄCY** Najpierw proszę o podanie stanu instrumentu.

RA Jestem Ra. Zniekształcenia kompleksu fizycznego pozostają niezmienione. Poziomy energii życiowej są znacznie zwiększone.

87.2 **PYTAJĄCY** Dziękuję. Rozważając to, co zostało wspomniane na ostatniej sesji o kadzielnicy, pomyślałem o tym, że położenie źródła dymu zmienia się w przybliżeniu o sześć cali poziomo. Czy nie byłoby lepiej mieć kadzielnicę w jednej, poziomej pozycji do palenia?

RA Jestem Ra. Ta zmiana byłaby pomocna, biorąc pod uwagę, że kadzielnica jest dziewicza.

87.3 **PYTAJĄCY** Jakie byłoby optymalne geometryczne ułożenie kadzielnicy, kielicha i świecy względem Biblii i stołu oraz pozycji na jakich je teraz mamy?

RA Jestem Ra. Zarówno kielich, jak i świeca zajmują optymalną konfigurację w stosunku do księgi, która jest najściślej zgodna z Prawem Jedności w kompleksach zniekształceń tego instrumentu. Optymalnie jest mieć kadzielnicę z tyłu tej książki i wyśrodkowaną na grzbiecie jej otwartej konfiguracji.

87.4 **PYTAJĄCY** Czy położenie bezpośrednio między kielichem a świecą byłoby zatem optymalne dla kadzielnicy?

RA Jestem Ra. Nie jest to dokładny pomiar, ponieważ zarówno kielich, jak i świeca mają nieregularny kształt. Jednak mówiąc z grubsza, jest to prawda.

87.5 **PYTAJĄCY** Dziękuję. Jaka jest obecna sytuacja w odniesieniu do naszego negatywnego towarzysza z piątej gęstości?

RA Jestem Ra. Ta istota wycofała się na okres przywrócenia swojej polarności.

87.6 **PYTAJĄCY** Czy mógłbyś rozwinąć koncepcję nabywania biegunowości przez tę konkretną istotę i jej użycie, konkretnie, tej biegunowości w inny sposób niż z prostą, oczywistą potrzebą zbioru szóstej gęstości, jeśli to jest możliwe, proszę?

RA Jestem Ra. Moglibyśmy. Naturą gęstości ponad waszą własną jest to, że można powiedzieć, że cel jest wspólny zarówno dla pozytywnych jak i negatywnych biegunowości. Celem tym jest nabycie umiejętności przyjmowania coraz więcej i więcej coraz mniej i mniej zniekształconej miłości/światła i światła/miłości Jednego Nieskończonego Stwórcy.

Na negatywnej ścieżce, gęstość mądrości to taka, w której władza nad innymi została wyrafinowana tak bardzo, aż zbliża się do władzy absolutnej. Każda siła, taka jak siła oferowana przez waszą grupę i tych z Ra, która nie może być kontrolowana przez moc takiego negatywnego kompleksu umysłu/ciała/ducha piątej gęstości, depolaryzuje istotę, która nie może kontrolować innych jaźni.

Nie macie w waszych świadomych jaźniach przeciwstawiać się takiej wyrafinowanej mocy, ale raczej robić to dzięki harmonii, wzajemnej miłości i szczeremu wzywaniu pomocy sił światła, które dały wam tarczę i puklerz.

87.7 **PYTAJĄCY** Jaka jest sytuacja w otoczeniu tego konkretnego negatywnego bytu piątej gęstości i jak on pracuje z negatywem czwartej gęstości w celu ustanowienia władzy i kontroli? A jaka jest jego szczególna filozofia w odniesieniu do niego samego jako Stwórcy i jego użycia Pierwszego Zniekształcenia i rozszerzenia tego użycia Pierwszego Zniekształcenia na negatyw czwartej gęstości? Mam nadzieję, że nie jest to zbyt skomplikowane pytanie.

RA Jestem Ra. Otoczenie waszego towarzysza to skała, jaskinia, miejsce nieurodzajności, bo to jest gęstość mądrości. To, co jest potrzebne, może być pomyślane i otrzymane. Dla tej istoty bardzo niewiele jest potrzebne na fizycznym, jeśli wolisz lub przestrzenno/czasowym kompleksie zniekształceń.

Taka istota spędza swoją świadomość w sferach czasu/przestrzeni, próbując nauczyć się Ścieżek Mądrości poprzez maksymalne wykorzystanie mocy i zasobów jaźni. Ponieważ jaźń jest Stwórcą, gęstość mądrości dostarcza wielu pouczających i fascynujących doświadczeń dla negatywnie spolaryzowanej istoty.

Pod pewnymi względami można dostrzec bardziej klarowne wczesne przywiązanie do mądrości u tych o negatywnej polaryzacji, ponieważ splot pozycji świadomości, na których opiera się mądrość, jest prostszy.

Związek takiej istoty z negatywnymi istotami czwartej gęstości jest relacją potężniejszych i mniej potężnych. Ścieżka negatywna zakłada niewolnictwo słabszych jako środek uczenia się pragnienia służenia sobie w takim stopniu, w jakim wola jest urzeczywistniana. W ten sposób zwiększa się polaryzacja w sensie negatywnym. Zatem istoty czwartej gęstości są chętnymi niewolnikami takiej istoty piątej gęstości, nie ma żadnych wątpliwości co do względnej mocy każdej z nich.

- 87.8 **PYTAJĄCY** Odbicie tego można było dostrzec w naszej gęstości u wielu z tych przywódców, którzy wszczynają wojnę i mają zwolenników, którzy ich popierają, w całkowitym przekonaniu, że kierunek podboju jest słuszny. Czy to jest poprawne?

RA Jestem Ra. Każda organizacja, która wymaga bezwarunkowego posłuszeństwa na podstawie względnej władzy, funkcjonuje zgodnie z opisany powyżej planem.

- 87.9 **PYTAJĄCY** Jeden punkt, który nie jest dla mnie jasny, to zrozumienie i użycie Pierwszego Zniekształcenia przez negatywne istoty z piątej i czwartej gęstości w manipulowaniu istotami z trzeciej gęstości. Chciałbym wiedzieć, jak Pierwsze Zniekształcenie wpływa na próby podboju istot z trzeciej gęstości i próby dodania ich, poprzez lub pod przesłanką Pierwszego Zniekształcenia, do ich społecznych kompleksów pamięci. Czy mógłbyś to rozwinąć, proszę?

RA Jestem Ra. Ten ostatni plan nie jest jednym z takich, do których zdolne są negatywne społeczne kompleksy pamięci czwartej gęstości. Zwyczaj czwartej gęstości polega na oferowaniu pokus i energetyzowaniu istniejących wcześniej zniekształceń. Istotom czwartej gęstości brakuje subtelności i magicznej praktyki, jaką oferuje doświadczenie piątej gęstości.

- 87.10 **PYTAJĄCY** Wydaje się jednak, że w przypadku wielu kontaktów UFO, które miały miejsce na tej planecie, musi istnieć jakaś wiedza i wykorzystanie Pierwszego Zniekształcenia, ponieważ istoty czwartej gęstości przez większość czasu zachowały dystans i anonimowość, aby żaden konkretny dowód na ich istnienie nie był zbyt oczywisty. Jak są

nastawieni do tego typu kontaktów?

RA Jestem Ra. Źle odebraliśmy Twoje zapytanie, sądząc, że było ono skierowane do tego konkretnego typu kontaktu. Natura przestrzegania Zniekształcenia Wolnej Woli przez czwartą gęstość podczas dążenia do zasiewania wzorców myślowych trzeciej gęstości jest materiałem, który już został omówiony.¹ Oferowane jest to, co można zaoferować z informacji nastawionych negatywnie. Zmienia się to w zakresie, w jakim istota otrzymująca takie negatywne informacje ma orientację pozytywną. Wiele takich kontaktów ma więc charakter mieszany.

87.11 **PYTAJĄCY** Przepraszam, za zamieszanie w tym pytaniu i że nie zadaję go poprawnie. Jest to dla mnie ważny punkt filozoficzny, który staram się tutaj wyjaśnić. Ma to związek z faktem, że negatywy czwartej gęstości wydają się być świadome Pierwszego Zniekształcenia i są w niezaskłoniętym stanie. I wydaje się, że wykorzystują tę wiedzę o Pierwszym Zniekształceniu, aby utrzymać sytuację, którą utrzymują w swoich kontaktach z tą planetą.

Staram się wydobyc ich zdolność rozumienia mechanizmu Pierwszego Zniekształcenia i konsekwencji procesu zasłaniania i nadal pozostawać w mentalnej konfiguracji separacji na ścieżce negatywnej. Mam nadzieję, że wyraziłem się tu jasno. Trudno mi zadać to pytanie.

RA Jestem Ra. Odpowiedź może nadal nie zadowolić pytającego. Prosimy, abys kontynuował to, dopóki nie będziesz zadowolony. Negatywna istota z czwartej gęstości dokonała wyboru dostępnego każdemu podczas zbiorów w trzeciej gęstości. Jest świadoma pełnego wachlarza możliwych metod widzenia wszechświata Jednego Stwórcy i jest przekonana, że ignorowanie i nieużywanie centrum energii zielonego promienia będzie najskuteczniejszą metodą zapewniającą możliwość zebrania w czwartej gęstości. Jej działania wśród tych z trzeciej gęstości, którzy jeszcze nie dokonali tego wyboru, mają na celu zaoferowanie każdemu możliwości rozważenia polaryzacji w służbie sobie i jej możliwej atrakcyjności.

87.12 **PYTAJĄCY** Wydaje mi się, że jest to akcja służenia innym w oferowaniu możliwości ścieżki w służbie sobie. Jaki jest względny efekt polaryzacji tego? Nie rozumiem tego punktu.

¹ Wcześniej omówione w 11.18, 12.15, 16.2-7, 26.34, 62.20, 67.7 i 68.16.

RA Jestem Ra. W waszych uzbrojonych bandach duża grupa z powodzeniem łupi i grabi. Sukces szeregowych zawłaszczają kaprale, sukcesy kaprali sierżanci, potem porucznikowie, kapitanowie, majorowie a na końcu dowodzący generałowie. Każda udana pokusa, każde udane pozyskanie istoty gotowej do zbioru, jest wzmocnieniem mocy i polaryzacji kompleksu pamięci społecznej czwartej gęstości, który odniósł ten sukces.

- 87.13 **PYTAJĄCY** Jeśli jeden kompleks umysłu/ciała/ducha jest zbierany z trzeciej gęstości do kompleksu pamięci społecznej czwartej gęstości, czy całkowita moc kompleksu pamięci społecznej przed wchłonięciem tego pojedynczego bytu podwaja się, kiedy ta istota zostanie wchłonięta?

RA Jestem Ra. Nie.

- 87.14 **PYTAJĄCY** Prawo Podwajania nie działa w ten sposób. Jak bardzo wzrasta moc kompleksu pamięci społecznej, gdy ta pojedyncza istota jest zbierana i wchłaniana przez nią?

RA Jestem Ra. Jeśli jedna istota w społecznym kompleksie pamięci jest odpowiedzialna za to dodanie do swojego istnienia, ten kompleks umysłu/ciała/ducha wchłonie, w sposób liniowy, moc zawartą w, powiedzmy, rekrucie. Jeżeli odpowiedzialna jest podgrupa, moc jest wtedy mocą tej podgrupy. Bardzo rzadko kompleks pamięci społecznej o negatywnej polaryzacji jest w stanie działać całkowicie jako jedna istota. Utrata biegunowości spowodowana tą trudnością, którą wcześniej nazywaliśmy rodzajem duchowej entropii, jest dość duża.²

- 87.15 **PYTAJĄCY** Zakładając zatem, że pojedyncza istota negatywnie spolaryzowana jest odpowiedzialna za rekrutację zebranej istoty z trzeciej gęstości i dodaje tę polaryzację do jej negatywnej polaryzacji i mocy, jakiego rodzaju zdolności lub jakiego rodzaju korzyści to są i jak są wykorzystywane przez istotę?

RA Jestem Ra. Tak zwana hierarchia jest natychmiast kwestionowana, a istota o zwiększonej mocy wykorzystuje tę moc, aby kontrolować więcej innych jaźni i rozwijać się w strukturze kompleksu pamięci społecznej.

² Wcześniej omawiane w 7.15 i 36.15.

87.16 **PYTAJĄCY** Jak mierzy się tę moc? Skąd wiadomo, że ta istota zyskała tę dodatkową moc?

RA Jestem Ra. W niektórych przypadkach toczy się rodzaj bitwy. To jest walka woli, a broń składa się ze światła, którą może stworzyć każdy z rywali. W większości przypadków, w których zmiana władzy była oczywista, jest po prostu uznawana, a ci, którzy widzą korzyści z obcowania z tym nowym potężniejszym bytem, pomagają mu w rozwoju w ramach struktury.

87.17 **PYTAJĄCY** Dziękuję. Zauważyliśmy możliwość pomylenia terminu „umysł/ciało/duch” z „kompleksem umysłu/ciała/ducha” podczas ostatniej sesji. Czy było kilka niepoprawnych użyc tych terminów, zamieniając jedno na drugie?

RA Jestem Ra. Wystąpił błąd w transmisji. Użycie terminu „umysł/ciało/duch” powinno odnosić się do tych istot mieszkających w trzeciej gęstości przed procesem zasłaniania, termin „kompleks umysłu/ciała/ducha” odnosi się do tych istot zamieszkujących w trzeciej gęstości po procesie zasłaniania. Odkrywamy również brak z naszej strony określenia „kompleks”, gdy mówimy o ciele po zasłonie. Popraw te błędy.³

Prosimy również, abyście uważnie obserwowali te transmisje pod kątem wszelkich błędów i zadawali pytania, ponieważ naszą intencją jest zapewnienie jak najbardziej niezakłóconej serii kompleksów wibracji dźwięku.

Istota ta, choć znacznie lepiej oczyszczona ze zniekształceń w kierunku rozbłysków bólu, mimo iż, jest przygotowana przez te mentalne kompleksy wibracji, które nazywacie modlitwą, nadal jest podatna na fluktuacje z powodu zniekształceń przedinkarnacyjnych kompleksu ciała i energetyzujących je przez tych o negatywnej polaryzacji.

87.18 **PYTAJĄCY** Dziękuję. Wprowadzimy poprawki. Podczas ostatniej sesji powiedziałaś, że przed zasłoną zawsze możliwy był transfer energii seksualnej. Chciałabym wiedzieć, co miałaś na myśli przez „zawsze było możliwe” i dlaczego nie zawsze było to możliwe po zasłonięciu, tylko po

³ Tekst został poprawiony przed wydrukiem i teraz czyta się go tak jak powinno. Przypisy zostały dodane do każdego wystąpienia korekty.

to by wyjaśnić ten punkt?

RA Jestem Ra. Wierzmy, że rozumiemy Twoje zapytanie i zastosujemy analogię do baterii w waszej kulturze, która zapala żarówkę latarki. Dwie pracujące baterie umieszczone szeregowo zawsze oferują potencjał oświetlenia żarówki. Po zasłonięciu, kontynuując tę zgrubną analogię, dwie baterie umieszczone szeregowo nie dałyby wtedy żadnego możliwego oświetlenia żarówki. Wiele kompleksów umysłu/ciała/ducha po zasłonięciu, poprzez blokady, dokonało ekwiwalentu odwrócenia baterii.

87.19 **PYTAJĄCY** Jakie było główne źródło blokad, które spowodowały analogię odwrócenia baterii?

RA Jestem Ra. Proszę zapytać bardziej szczegółowo o kompleksy umysłu/ciała/ducha lub umysły/ciała/duchy, dla których prosisz o informacje.

87.20 **PYTAJĄCY** Przed zasłoną była, powiedzmy, znajomość techniki oświetlenia żarówkami. Po zasłonięciu kilka eksperymentów stworzyło światło żarówki; niektóre skutkowały brakiem światła żarówek. Poza faktem, że nie były dostępne informacje o sposobach zapalenia żarówki, czy istniała jakaś podstawowa przyczyna eksperymentów, które zakończyły się brakiem świecenia żarówki?

RA Jestem Ra. Zgadza się.

87.21 **PYTAJĄCY** Jaka była ta podstawowa przyczyna?

RA Jestem Ra. Podstawową przyczyną blokady jest brak zdolności postrzegania drugiego ja jako Stwórcy lub mówiąc inaczej, braku miłości.

87.22 **PYTAJĄCY** OK. Wydaje się, że w naszej szczególnej iluzji potencjał seksualny mężczyzny osiąga szczyt gdzieś przed osiągnięciem dwudziestego roku życia, a kobiety jakieś dziesięć lat później. Jaka jest przyczyna tej różnicy w szczytowej energii seksualnej?

RA Jestem Ra. Musimy wyraźnie rozróżnić pomiędzy żółtym promieniem, chemicznym kompleksem ciała trzeciej gęstości, a kompleksem ciała, który jest częścią kompleksu umysłu/ciała/ducha. Samiec, jak nazywacie tę biegunowość, ma niezwykle aktywne pożądanie żółtego promienia w przestrzeni/czasie w swoim wcieleniu, kiedy jego plemniki są najbardziej żywotne i pełne życiodajnych spermat. W ten sposób promień czerwony

stara się rozmnażać najęściej w czasie, gdy ciało to jest w stanie najlepiej spełnić wymagania dotyczące promienia czerwonego.

Żółto-promienny, chemiczny kompleks ciała samicy, jak nazywacie tę biegunowość, musi mieć ciągłe i rosnące pragnienie współżycia seksualnego, ponieważ może począć tylko raz na piętnaście do osiemnastu miesięcy, biorąc pod uwagę, że nosi poczęty kompleks ciała, rodzi go i karmi piersią. To jest wyczerpujące dla fizycznego ciała żółtego promienia. Aby to zrekompensować, pragnienie wzrasta, tak że ciało żółtego promienia jest predysponowane do kontynuacji kongresu seksualnego, spełniając w ten sposób swoje zadanie czerwonego promienia, aby rozmnażać się tak gęsto, jak to możliwe.

Tym bardziej, że powiedzmy, integralna seksualność lub biegunowość kompleksu ciała, który jest częścią kompleksu umysłu/ciała/ducha, nie zajmuje się tymi manifestacjami żółtego promienia, ale raczej podąża drogami poszukiwania transferu energii i szerzenia pomocy i służby innym lub sobie.

87.23 PYTAJĄCY Dodatkowo, dlaczego proporcja orgazmów męskich do żeńskich jest tak mocno dociążona po stronie mężczyzny?

RA Jestem Ra. Odnosimy się teraz do żółtego promienia, ciała fizycznego lub, jeśli wolisz, kompleksu ciała (na tym poziomie rozróżnienie nie ma znaczenia). Męski orgazm, który motywuje plemnik do zbliżenia się do komórki jajowej, jest niezbędny do spełnienia pragnienia rozmnażania gatunku. Kobięcy orgazm jest niepotrzebny. Ponownie, gdy kompleksy umysłu/ciała/ducha zaczynają wykorzystywać transfer energii seksualnej do uczenia się, służenia i gloryfikowania Jednego Nieskończonego Stwórcy, funkcja kobiecego orgazmu staje się bardziej jasna.

87.24 PYTAJĄCY Jaka była ta proporcja przed zasłoną?

RA Jestem Ra. Proporcja męskich orgazmów do żeńskich przed zasłoną była znacznie bliższa jeden do jednego, ponieważ metafizyczna wartość kobiecego orgazmu była jasna i bez cienia.

87.25 PYTAJĄCY Czy ma sens podawanie tej proporcji we wczesnej czwartej gęstości, a jeśli tak, czy zrobiłbyś to?

RA Jestem Ra. Pod wieloma względami mówienie o orgazmie mężczyzny i kobiety w wyższych gęstościach jest zupełnie pozbawione sensu, ponieważ charakter i natura orgazmu staje się coraz bardziej naturalnie funkcją

kompleksu umysłu/ciała/ducha jako zespołu.

Można powiedzieć, że zasłona w czwartej gęstości została zdjęta i wybór został dokonany. W biegunowościach pozytywnych prawdziwe dzielenie się jest niemal powszechne. W negatywnych biegunowościach prawdziwa blokada, dzięki której zdobywca osiąga orgazm, a pokonany prawie nigdy, jest niemal powszechna.

W każdym przypadku możesz postrzegać funkcję seksualnej części doświadczenia jako najskuteczniejszy środek polaryzacji.

87.26 PYTAJĄCY W naszej iluzji mamy fizyczne definicje możliwych transferów energii. Nazywamy je konwersją potencjału na kinetyczny lub kinetyczny na ciepło i badamy to w odniesieniu do jego rosnącej entropii. Kiedy mówimy o transferach energii seksualnej i innych bardziej podstawowych formach energii, nigdy nie potrafimy właściwie użyć, można powiedzieć, terminów, ponieważ nie rozumiem i prawdopodobnie nie mogę zrozumieć podstawowej formy energii, o której mówimy.

Jednakże wyczuwam, że jest to energia czystej wibracji; to znaczy, na podstawowym poziomie naszej iluzji, ta wibracja pomiędzy częścią przestrzeni i czasu kontinuum przestrzeni/czasu, a jednak jest w jakiś sposób przenoszona do naszej iluzji w bardziej podstawowej formie. Czy mógłbyś poszerzyć dla mnie ten obszar?

RA Jestem Ra. Tak.

87.27 PYTAJĄCY Zrobiłbyś to?

RA Jestem Ra. Masz rację zakładając, że energia, o której mówimy, omawiając transfery energii seksualnej, jest formą wibracyjnego mostu między przestrzenią/czasem a czasem/przestrzenią. Chociaż to rozróżnienie nie różni się od tego, co następuje, to, co następuje, może rzucić światło na to podstawowe stwierdzenie:

Ze względu na proces zasłaniania, energia przekazywana od mężczyzny do kobiety jest inna niż energia przekazywana od kobiety do mężczyzny. Ze względu na różnicę biegunowości kompleksu umysłu/ciała/ducha mężczyzny i kobiety, mężczyzna przechowuje energię fizyczną; kobieta, energię mentalną i mentalno-emocjonalną. Kiedy transfer energii seksualnej trzeciej gęstości zostanie zakończony, mężczyzna zaoferuje wyładowanie energii fizycznej. Kobieta jest dzięki temu odświeżona,

mając znacznie mniejszą witalność fizyczną. W tym samym czasie, jeśli użyjesz tego terminu, kobieta wyładowuje wpływ swojej zmagazynowanej energii mentalnej i mentalno-emocjonalnej, oferując w ten sposób inspirację, uzdrowienie i błogosławieństwo dla mężczyzny, który z natury jest mniej żywotny w tej dziedzinie.

W tej chwili prosimy o jeszcze jedno pełne zapytanie.

87.28 PYTAJĄCY Dlaczego natura męska i kobieca jest różna?

RA Jestem Ra. Kiedy proces zaślaniaania został zakończony, do męskiej biegunowości została przyciągnięta Matryca Umysłu, a do żeńskiej Wzmacniacz Umysłu; do mężczyzny Wzmacniacz Ciała, do kobiety Matryca Ciała.

Czy możemy zapytać, czy są jakieś krótkie pytania, zanim zakończymy tę pracę?

87.29 PYTAJĄCY Czy jest coś, co możemy zrobić, by instrument czuł się bardziej komfortowo lub by poprawić kontakt?

RA Jestem Ra. Pomocna będzie sugerowana korekta kadzielnicy. Ustawienia są dobre. Byliście sumienni, moi przyjaciele. Pozostawiamy was teraz w miłości i świetle Jednego Nieskończonego Stwórcy. Idźcie zatem naprzód, radując się radośnie z mocy i niewysłowionego pokoju Jednego Nieskończonego Stwórcy. Adonai.

SESJA 88.

29 MAJA 1982

88.0 **RA** Jestem Ra. Pozdrawiam was w miłości i w świetle Jednego Nieskończonego Stwórcy. Komunikujemy się teraz.

88.1 **PYTAJĄCY** Czy mógłbyś najpierw podać mi stan instrumentu?

RA Jestem Ra. Deficyt energii kompleksu fizycznego jest znaczny w tej przestrzeni/czasie. Nastąpiła również znaczna utrata energii witalnych. Jednakże te energie nadal mieszczą się w zniekształceniu, które możesz nazwać siłą.

88.2 **PYTAJĄCY** Ze wszystkich rzeczy, o których wspomniałeś wcześniej, aby uzupełnić te energie, w tej konkretnej przestrzeni/czasie, która byłaby najbardziej odpowiednia dla uzupełnienia obu tych energii?

RA Jestem Ra. Jak zauważyłeś, istnieje wiele czynników, które przyczyniają się do wspomagania zniekształceń siły i łagodzenia zniekształceń w kierunku słabości tego instrumentu. Sugerujemy każdemu, aby wiele tych rzeczy, które zostały wyuczone były sumiennie stosowane.

Do dyskusji wybralibyśmy jedno fizyczne zniekształcenie. Negatywne sługusy z czwartej gęstości, które w tym czasie odwiedzają waszą grupę, energetyzują nieco poważny kompleks nierównowagi w ręcznych wyrostkach tego instrumentu oraz w mniejszym stopniu, zniekształcenia w obszarze klatki piersiowej. Sugerujemy, aby zachować ostrożność, aby powstrzymać się od niepotrzebnego używania tych przydatków.

Ponieważ ten instrument nie doceni tej sugestii, sugerujemy odpowiednią dyskusję.

88.3 **PYTAJĄCY** Na podstawie tego zakładam, że nasz negatywny towarzysz piątej gęstości nadal znajduje się na urlopie. Czy to prawda?

RA Jestem Ra. Wasz towarzysz z piątej gęstości nie towarzyszy wam w tej chwili. Niemniej jednak nie jest to odpoczynek.

88.4 **PYTAJĄCY** Czy kadzielnica, którą dostarczyliśmy jest w porządku? [Kadziidła] kończą się przed końcem sesji. Czy nie byłoby lepiej, gdyby nie kończyły się przed końcem sesji?

RA Jestem Ra. Nowa konfiguracja kadzielnicy jest bardzo pomocna dla bardziej subtelnych wzorców energii otaczających te działania. Przydałoby się mieć stale płonącą ilość kadzidła. Jednakże trudność polega na zapewnieniu tego bez przytłoczenia tego pomieszczenia ilością wydzielin i fizycznego produktu spalania. Mając do wyboru opcję pozwalającą na skończenie palenia się kadzielnicy i posiadanie nadmiaru dymu, sugerowalibyśmy to pierwsze jako bardziej pomocne.

88.5 **PYTAJĄCY** Instrument wspomniał o tym, co nazywa przeciekami lub świadomością komunikacji, czasami podczas tych sesji. Czy mógłbyś to skomentować?

RA Jestem Ra. Mamy ze sobą kompleks umysłu/ciała/ducha instrumentu. Kiedy ta istota zaczyna budzić się z metaforycznego łóźeczka doświadczania światła i aktywności w naszej gęstości, zaczyna być świadoma ruchu myśli. Nie pojmuje tych myśli bardziej niż wasze dziecko trzeciej gęstości może pojąć pierwsze postrzegane słowa.

Należy oczekiwać, że doświadczenie będzie kontynuowane i jest odpowiednim następstwem natury tych działań i metody, dzięki której ten instrument stał się dostępny dla naszych słów.

88.6 **PYTAJĄCY** Instrument wspomniał o powtarzającej się potrzebie pójścia do łazienki przed tą sesją. Czy to z powodu niskiej energii życiowej?

RA Jestem Ra. Jest to częścią przyczyny obniżonego poziomu energii życiowej. Ta istota utrzymuje poziom zniekształcenia, który nazywacie bólem, którego niewielu spośród waszych ludzi doświadcza bez znaczącego wysysania energii. Rzeczywiście, stabilność istoty jest godna uwagi. Jednakże istota została w ten sposób wyczerpana, a ponadto odczuła inne zniekształcenia, takie jak te, które akcentują różne doświadczenia, ponieważ jest to jeden ze sposobów równoważenia skierowanego do wewnątrz doświadczenia fizycznego bólu.

W trosce o tę istotę odradzano takie działania. To dodatkowo wyczerpało istotę.

Chęć służenia Stwórcy poprzez oferowanie siebie jako narzędzia w tych działaniach, otrzymała zatem sposobność wypróbowania determinacji. Ta istota użyła pewnej energii życiowej do napędzania i uzupełniania woli. Instrument nie zużył żadnej fizycznej energii, ale energie witalne zostały wykorzystane, aby ta istota miała okazję ponownie świadomie wybrać

służenie Jedynemu Nieskończonemu Stwórcy.

88.7 **PYTAJĄCY** Czy mały kryształ, którego używa na sobie instrument podczas sesji, przynosi jakąś korzyść lub szkodę?

RA Jestem Ra. Ten kryształ jest korzystny tak długo, jak ten, kto go naładował, działa w pozytywny sposób.

88.8 **PYTAJĄCY** Kto naładował kryształ?

RA Jestem Ra. Ten kryształ został naładowany do użytku przez ten instrument przez tego znanego jako Neil.

88.9 **PYTAJĄCY** Byłoby naruszeniem Pierwszego Zniekształcenia powiedzieć nam, czy nadal funkcjonuje w pozytywny sposób, czyż nie?

RA Jestem Ra. Dostrzegamy, że odpowiedziałeś na własne zapytanie.

88.10 **PYTAJĄCY** Nasz wydawca prosi o zdjęcia do książki, *Prawo Jedności*, która w tej chwili będzie drukowana.¹ Czy mógłbyś skomentować celowość, korzyści lub szkody, magiczne lub inne, nas używających zdjęć tej konkretnej konfiguracji, instrumentu i przyborów w książce?

RA Jestem Ra. Praktyczna celowość takiego projektu jest całkowicie wynikiem twojego rozeznania. Są względy magiczne.

Po pierwsze, jeśli robione są zdjęcia pracy, obraz wizualny musi być tym, co jest; oznacza to, że dobrze jest sфотографować tylko rzeczywistą pracę, żadnych pozorów ani zastępowania jakichkolwiek materiałów. Nie będzie żadnych zniekształceń, których ta grupa może uniknąć, nie bardziej niż byśmy życzyli sobie uniknąć zniekształceń w naszych słowach.

Po drugie, niewskazane jest fotografowanie instrumentu lub jakiegokolwiek części pomieszczenia roboczego, gdy instrument jest w transie. Jest to kontakt wąskopasmowy i chcemy, aby energia elektryczna i elektromagnetyczna była stała, gdy ich obecność jest konieczna, a w przeciwnym razie, żeby nie była obecna wcale.

88.11 **PYTAJĄCY** Z tego co ty... Przepraszam. Śmiało. Jeśli chciałeś kontynuować, kontynuuj. Jeśli nie, zadam pytanie.

¹ Zobacz przypis dla 84.6, aby uzyskać informacje dotyczące oryginalnych książek.

RA Jestem Ra. Po trzecie, chcieliśmy stwierdzić, że gdy instrument jest świadomy, że będzie wykonywane zdjęcie, to w trakcie całego robienia zdjęć, czy to przed, czy po pracy, instrument musi stale reagować na mowę, zapewniając w ten sposób, że żaden trans nie jest bliski.

88.12 **PYTAJĄCY** Z tego, co mi powiedziałaś, zaplanowałem więc, co następuje: Po zakończeniu sesji i przebudzeniu instrumentu, przed przesunięciem instrumentu, będziemy sprawiać by instrument stale mówił do nas, podczas gdy będę robił zdjęcia konfiguracji, w której znajduje się obecnie instrument. Oprócz tego zrobię kilka innych zdjęć instrumentu w innym pokoju i prawdopodobnie również siebie, tylko dla dodatkowych zdjęć nas o które prosi wydawca. Czy to optymalne, czy jedno z optymalnych wypełnień tego wymagania?

RA Jestem Ra. Tak. Prosimy, aby wszelkie fotografie mówiły prawdę, były datowane i świeciły tak wyraziście, aby nie było żadnego cienia, poza autentycznym wyrazem, który można ofiarować tym, którzy poszukują prawdy.

Przychodzimy jako pokorni posłańcy Prawa Jedności, pragnąc zmniejszyć zniekształcenia. Prosimy was, którzy byliście naszymi przyjaciółmi, abyście pracowali z wszelkimi rozważaniami, takimi jak omówione powyżej, nie z myślą o szybkim usunięciu nieistotnego szczegółu, ale, jak w każdym przypadku, rozważyli taką możliwość, tak jak to adept musi, aby być sobą i oferować to, co jest w was i z wami, bez jakiegokolwiek udawania.

88.13 **PYTAJĄCY** Dziękuję. Chciałbym Cię zapytać, jeżeli chodzi o pierwotne wytworzenie tarota, gdzie ta koncepcja została po raz pierwszy ukształtowana i gdzie tarot został po raz pierwszy zarejestrowany, gdzie ona... ta pierwsza koncepcja?

RA Jestem Ra. Koncepcja tarota wywodzi się z wpływu planetarnego, którego nazywacie Wenus.

88.14 **PYTAJĄCY** Czy koncepcja została przekazana... pozwól, że zapytam... mówisz, że tam powstała... czy ta koncepcja została opracowana jako narzędzie treningowe dla mieszkańców Wenus w owym czasie, czy też została opracowana przez mieszkańców Wenus jako narzędzie treningowe dla mieszkańców Ziemi?

RA Jestem Ra. Tarot został wymyślony przez populację Wenus trzeciej gęstości, wielkiej miary waszej przestrzeni/czasu w waszej przeszłości.

Jak już zauważyliśmy, doświadczenie trzeciej gęstości tych z Wenus zajmowało się o wiele bardziej głęboko i harmonijnie tym, co nazwalibyście związkami z innymi jaźniami, pracą nad przekazem energii seksualnej oraz badaniami filozoficznymi lub metafizycznymi. Produkt wielu, wielu pokoleń pracy nad tym, co uważaliśmy za archetypowy umysł, wytworzył tarota, który był używany przez naszych ludzi jako pomoc szkoleniowa w rozwijaniu magicznej osobowości.

- 88.15 **PYTAJĄCY** Domyślam się, że ci z trzeciej gęstości Wenus, którzy byli pierwszymi, którzy częściowo przeniknęli przez zasłonę, zebrali informacje na temat natury archetypowego umysłu i procesu zasłaniania i z tego zaprojektowali tarota jako metodę nauczania innych. Czy to jest poprawne?

RA Jestem Ra. Tak jest.

- 88.16 **PYTAJĄCY** Zakładam również, co może nie być poprawne, że obecna lista dwudziestu dwóch nazw kart tarota, którą posiadam, nie zgadza się dokładnie z pierwotną generacją tarota Ra. Czy mógłbyś opisać oryginalnego tarota, najpierw mówiąc mi, czy istniały dwadzieścia dwa archetypy? Musiało być tak samo. I czy były takie same jak na liście, którą przeczytałem w poprzedniej sesji, czy były różnice?

RA Jestem Ra. Jak powiedzieliśmy wcześniej,² każdy archetyp jest kompleksem koncepcji i może być postrzegany nie tylko przez jednostki, ale także przez osoby o tych samych wpływach rasowych i planetarnych w unikalny sposób. Dlatego nie jest pouczające rekonstruowanie raczej niewielkich różnic w terminach opisowych między używanym przez nas tarotem, a używanym przez egipskich i duchowych potomków tych pierwszych studentów tego systemu studiów.

Jedynym wielkim przełomem, jaki dokonał się po naszej pracy w trzeciej gęstości, był właściwy nacisk położony na Arkanum Numer Dwadzieścia Dwa, które nazwaliśmy Wyborem. Z własnego doświadczenia zdawaliśmy sobie sprawę, że taki jednoczący archetyp istnieje, ale nie daliśmy temu archetypowi odpowiedniego kompleksu pojęć, aby jak najskuteczniej wykorzystać ten archetyp w celu promowania naszej ewolucji.

² Podawane wcześniej w 67.30, 77.12-13 i 77.23.

88.17 **PYTAJĄCY** Wygłoszę stwierdzenie co do mojego rozumienia niektórych archetypów i pozwolę Ci poprawić to stwierdzenie. Wydaje mi się, że w każdym z nich Katalizator oddziałuje na Sygnifikator Umysłu, Ciała i Ducha. To wytwarza Doświadczenie, które następnie prowadzi do Transformacji i wytwarza Wielką Drogę. To jest ten sam proces dla umysłu, ciała i ducha. Archetypy są po prostu powtarzane, ale działają w inny sposób jako katalizator ze względu na różnice w umyśle, ciele i duchu.

Tworzą dla każdego inny rodzaj Doświadczenia z powodu różnic w tych trzech. Transformacja jest nieco inna. Wielka Droga jest nieco inna, ale archetypy zasadniczo robią to samo. Po prostu działają na trzy różne części kompleksu umysłu/ciała/ducha, abyśmy mogli skondensować cały archetypowy umysł w taki sposób, by powiedzieć, że czyniąc z Sygnifikatora kompleks, zasadniczo zapewniliśmy Katalizatorowi wydajniejszy sposób na stworzenie Transformacji. Czy mógłbyś poprawić moje stwierdzenie?

RA Jestem Ra. W twoim stwierdzeniu poprawność jest tak spleciona z mackami najbardziej podstawowego nieporozumienia, że korekta twojego stwierdzenia jest trudna. Będziemy robić komentarze, a na podstawie tych komentarzy prosimy o umożliwienie ewentualnej zmiany konceptualizacji.

Umysł archetypowy jest wielką i fundamentalną częścią kompleksu umysłu, jednym z jego najbardziej podstawowych elementów i jednym z najbogatszych źródeł informacji dla poszukiwacza Jednego Nieskończonego Stwórcy. Próba skondensowania archetypów jest błędną próbą. Każdy archetyp jest znaczącym *ding an sich*³, czyli rzeczą samą w sobie, z własnym kompleksem pojęć.

Chociaż badanie relacji między jednym archetypem a drugim jest pouczające, można powiedzieć, że ten kierunek dociekania jest drugorzędny w stosunku do odkrycia najczystszej postaci, wizji lub melodii, jaką każdy archetyp oznacza zarówno dla umysłu intelektualnego, jak i intuicyjnego.

Kompleksy Sygnifikatorów Umysłu, Ciała i Ducha są złożone same w

³ *ding an sich* - (w filozofii Kanta) rzecz, która jest sama w sobie, nie pośredniczyła poprzez percepcję przez zmysły lub konceptualizację, a zatem niepoznawalny.

sobie; a archetypy Katalizatora, Doświadczenia, Transformacji i Wielkiej Drogi są najbardziej owocnie postrzegane jako niezależne kompleksy, które mają własne melodie, którymi mogą informować umysł o ich naturze.

Prosimy, abyś rozważył, że archetypowy umysł przekazuje te myśli, które mogą mieć wpływ na umysł, ciało lub ducha. Archetypy nie mają bezpośredniego związku z ciałem ani duchem. Wszystko musi być poprowadzone przez wyższy poziom podświadomości do świadomości, a stamtąd mogą zbiec tam, gdzie zostały wezwane. Gdy są używane w kontrolowany sposób wtedy są najbardziej pomocne.

Zamiast wychodzić poza granice Twojego wcześniejszego stwierdzenia, byłibyśmy wdzięczni za możliwość ponownego zadawania pytań w tym momencie, abyśmy mogli odpowiedzieć Ci bardziej precyzyjnie.

88.18 PYTAJĄCY Zadam następujące pytania w celu wyjaśnienia . . . ewentualnie... tylko... metody nauczania tych pojęć, która może dać mi ważne wskazówki do zrozumienia samych pojęć. Czy Ra używał kart podobnych do kart tarota do celów treningowych w trzeciej gęstości?

RA Jestem Ra. Nie.

88.19 PYTAJĄCY Czego Ra używał w trzeciej gęstości?

RA Jestem Ra. Jesteś świadomy w swoich próbach magicznej wizualizacji mentalnej konfiguracji czasami dość złożonych wizualizacji. Są mentalne i przyciągane umysłem. Innym przykładem dobrze znanym w waszej kulturze jest wizualizacja podczas waszej Mszy (zniekształcenia miłości Jednego Nieskończonego Stwórcy zwanego chrześcijaństwem), w której mała część waszego pożywienia jest postrzegana jako umysłowo skonfigurowany, ale całkowicie prawdziwy człowiek, człowiek znany wam jako Jehoszua lub jak nazywacie tę istotę teraz, Jezus. To właśnie dzięki tej metodzie trwałej wizualizacji podczas okresu szkolenia pracowaliśmy z tymi koncepcjami.

Te koncepcje były sporadycznie rysowane. Nie pomyśleliśmy jednak o koncepcji jednej wizualizacji na kartę.

88.20 PYTAJĄCY Zatem, jak nauczyciel przekazał uczniowi informacje dotyczące wizualizacji?

RA Jestem Ra. Proces był kabalistyczny; to znaczy tradycji przekazywanej z

ust do ust.

88.21 **PYTAJĄCY** Wtedy, kiedy Ra próbował nauczyć Egipcjan koncepcji tarota, czy zastosowano ten sam proces, czy inny?

RA Jestem Ra. Zastosowano ten sam proces. Jednakże ci, którzy byli po nas nauczającymi/uczącymi się, najpierw narysowali te obrazy najlepiej jak potrafili w miejscu inicjacji, a później zaczęli używać tego, co nazywacie kartami z reprezentacjami tych wizualizacji.

88.22 **PYTAJĄCY** Czy Arkana Dworskie i Małe Arkana były częścią nauk Ra, czy też było to coś, co pojawiło się później?

RA Jestem Ra. Te karty, o których mówisz, były wynikiem wpływu tych z Chaldei i Sumeru.

88.23 **PYTAJĄCY** Wspomniałeś wcześniej, że tarot był metodą wróżenia. Czy mógłbyś to wyjaśnić?

RA Jestem Ra. Najpierw musimy oddzielić tarota jako metodę wróżenia od tych Wielkich Arkanów jako przedstawicieli dwudziestu dwóch archetypów archetypowego umysłu.

Wartość tego, co nazywacie astrologią, jest znacząca, gdy jest wykorzystywana przez te wtajemniczone istoty, które rozumieją, jeśli wybaczyacie błędną nazwę, czasami zawiłe rozważania Prawa Pomieszenia. Gdy każdy wpływ planetarny wchodzi w sieć energetyczną waszej sfery, ci na sferze są poruszani w ten sposób, jak księżyc, który porusza się wokół waszej sfery, porusza wody w waszych głębinach.

Wasza własna natura jest wodą w tym, że jako kompleksy umysłu/ciała/ducha łatwo ulegacie wrażeniu i poruszeniu. Rzeczywiście, to jest rdzeń i natura waszej podróży i czuwania w tej gęstości: nie tylko być poruszonym, ale także pouczać siebie, jaki jest preferowany sposób poruszania się w umyśle, ciele i duchu.

Dlatego też, gdy każda istota wchodzi w planetarną sieć energii, każda istota doświadcza dwóch głównych wpływów planetarnych: poczęcia – które ma związek z fizyczną, manifestacją wcielenia żółtego promienia – oraz momentu, który nazywacie narodzinami, kiedy po raz pierwszy oddech jest wciągany do kompleksu organizmu chemicznego żółtego promienia.

W ten sposób ci, którzy znają gwiazdy, ich konfiguracje i wpływy, są w

stanie zobaczyć dość szeroko zarysowaną mapę kraju, przez który istota podróżowała, podróżuje lub można oczekiwać, że będzie podróżować, czy to na poziomie fizycznym, umysłowym czy też poziomie duchowym. Taka istota rozwinie zdolności wtajemniczonego, które są normalnie znane wśród waszych ludzi jako parapsychiczne lub paranormalne.

Kiedy archetypy zostają przetasowane w mieszankę zorientowanych astrologicznie kart, które tworzą tak zwane Arkana Dworskie i Małe Arkana, archetypy te zostają namagnesowane na psychiczne wrażenia osoby pracującej z kartami, stając się w ten sposób instrumentami powiązania między praktykującym astrologiczne determinacje i wróżby oraz żądającego informacji.

Często takie archetypowe reprezentacje będą pojawiać się w taki sposób, aby mieć pozornie interesujące wyniki, znaczące w konfiguracji dla pytającego. Wielkie Arkana same w sobie nie mają prawowitego miejsca we wróżbiarstwie, ale raczej są narzędziami do dalszego poznania siebie przez jaźń w celu wejścia w głębszą, dogłębniej urzeczywistnioną chwilę obecną.

88.24 **PYTAJĄCY** Ra musiał mieć, powiedzmy, plan lekcji lub kurs szkolenia dla dwudziestu dwóch archetypów, które miały być podane tym z trzeciej gęstości Ra albo później tym w Egipcie. Czy mógłbyś opisać ten scenariusz szkolenia?

RA Jestem Ra. To będzie ostatnie pełne zapytanie tej pracy.

Uważamy, że bardziej odpowiednie jest przedyskutowanie naszych planów zaznajamiania inicjowanych na waszej planecie z tą szczególną wersją archetypów archetypowego umysłu. Pierwszym etapem była prezentacja obrazów, jeden po drugim, w następującej kolejności:

- jeden, osiem, piętnaście;
- dwa, dziewięć, szesnaście;
- trzy, dziesięć, siedemnaście;
- cztery, jedenaście, osiemnaście;
- pięć, dwanaście, dziewiętnaście;
- sześć, trzynaście, dwadzieścia;
- siedem, czternaście, dwadzieścia jeden;
- dwadzieścia dwa.

W ten sposób można by zacząć odkrywać fundamentalne relacje między

umysłem, ciałem i duchem; ponieważ jak ktoś widzi na przykład Matrycę Umysłu w porównaniu z Matrycami Ciała i Ducha, może wyciągnąć pewne wstępne wnioski.

Kiedy w końcu uczeń opanował te wizualizacje i rozważył każdą z siedmiu klasyfikacji archetypów (patrzac na relacje między umysłem, ciałem i duchem), sugerowaliśmy rozważenie archetypów w parach:

- jeden i dwa;
- trzy i cztery;
- pięć;
- sześć i siedem.

Możesz kontynuować w tej formie dla archetypów ciała i ducha.

Zauważysz, że rozważanie Sygnifikatora nie zostało sparowane, ponieważ Sygnifikator powinien być sparowany z Archetypem dwadzieścia dwa.

Pod koniec tej linii dociekań uczeń zaczął coraz bardziej pojmować cechy i rezonanse każdego archetypu. W tym momencie, używając różnych innych pomocy dla duchowej ewolucji, zachęcaliśmy wtajemniczonego, aby nauczył się stawać każdym archetypem i, co najważniejsze, by wiedział najlepiej jak to możliwe w waszej iluzji, kiedy przyjęcie osobowości archetypu miałoby pomocny charakter duchowy lub metafizyczny.

Jak widać, każdy wtajemniczony wykonał wiele pracy twórczej. Nie mamy do zaoferowania żadnego dogmatu. Każdy dostrzega to, co jest potrzebne i pomocne dla jaźni.

Czy możemy zapytać, czy są jakieś krótkie pytania, zanim opuścimy tę pracę?

88.25 PYTAJĄCY Czy jest coś, co możemy zrobić, by poprawić kontakt lub by instrument czuł się bardziej komfortowo?

RA Jestem Ra. Ponownie ostrzegamy was przed zniekształceniami rąk instrumentu. Wpływ czwartej gęstości na nie może być niewygodny w tym sensie, że jeśli pozwoli się postępować bez złagodzenia, to, co nazywacie operacją, będzie niemal natychmiast konieczne.

Ustawienia są dobre. Byliście skrupulatni.

Zostawiamy was, moi przyjaciele, w miłości i świetle Jednego Nieskończonego Stwórcy. Idźcie zatem naprzód, radując się wesoło w mocy i chwalebny pokojem Jednego Nieskończonego Stwórcy. Adonai.

SESJA 89.

9 CZERWCA 1982

89.0 **RA** Jestem Ra. Pozdrawiam was w miłości i w świetle Jednego Nieskończonego Stwórcy. Komunikujemy się teraz.

89.1 **PYTAJĄCY** Czy mógłbyś najpierw podać mi stan instrumentu?

RA Jestem Ra. Jest tak jak wcześniej stwierdzono.

89.2 **PYTAJĄCY** Mam dwa pytania natury osobistej. Po pierwsze, podczas ostatniej intensywnej medytacji instrument doświadczył bardzo silnego urabiania ze strony istoty, która się nie zidentyfikowała i która nie odeszła, gdy o to poprosił. Powiesz nam, co się wtedy działo?

RA Jestem Ra. Uważamy, że instrument otrzymał możliwość stania się kanałem dla znanego wcześniej przyjaciela. Ta istota nie była w stanie odpowiedzieć na kwestionowanie duchów w imię Chrystusa, co jest zniekształceniem tego instrumentu jako sposobem rozróżniania między tymi o orientacji pozytywnej i negatywnej. Dlatego, po pewnym oporze, istota znalazła potrzebę odejścia.

89.3 **PYTAJĄCY** Czy ta konkretna istota była gościem z piątej gęstości, którego mieliśmy wcześniej dość często?

RA Jestem Ra. Zgadza się.

89.4 **PYTAJĄCY** Czy on wrócił do nas w tym momencie?

RA Jestem Ra. Nie. Próba mówienia była spowodowana czujnym okiem sługusów tej istoty, które zauważyły coś, co można nazwać przypływem naturalnych zdolności telepatycznych ze strony instrumentu. Zdolność ta jest cykliczna, o osiemnastodniowym cyklu dobowym, o czym wspomnieliśmy wcześniej.¹ Tym samym istota ta postanowiła spróbować innych sposobów dostępu do instrumentu poprzez wolną wolę.

89.5 **PYTAJĄCY** Czy mógłbym to nazwać zwiększeniem zdolności odbioru telepatycznego w szerszym zakresie częstotliwości podstawowych, tak aby

¹ Wspomniane wcześniej w 61.3 i 64.10.

objąć nie tylko Konfederację, ale ten konkretny byt?

RA Jestem Ra. To jest niepoprawne. Szczytowy punkt cyklu wyostrza zdolność odbierania sygnału, ale nie zmienia podstawowej natury fali nośnej. Powiedzmy, że w antenie odbiorczej jest większa moc.

89.6 **PYTAJĄCY** To pytanie może być bez znaczenia, ale czy istota Konfederacji z piątej gęstości, która była spolaryzowana pozytywnie, transmitowałaby na tej samej częstotliwości co nasz towarzysz z negatywną polaryzacją w piątej gęstości?

RA Jestem Ra. To prawda i jest to powód, dla którego kwestionowanie wszelkich kontaktów jest mile widziane przez Konfederację Planet w Służbie Nieskończonego Stwórcy.

89.7 **PYTAJĄCY** Pytanie drugie: Jim również odczuwał bardzo silne urabianie, które było nieproszone podczas czanelingu Latwii w ostatnim czasie oraz w jego osobistych medytacjach. Czy mógłbyś nam również powiedzieć, co wydarzyło się w tych przypadkach?

RA Jestem Ra. Istota, która była waszym towarzyszem, ma częstotliwość wibracji – ale nieco mniejszą – niż ta z kompleksu pamięci społecznej znanego jako Latwii. Ponadto Latwii jest głównym pocieszycielem Konfederacji dla istot poszukujących na poziomie kompleksu wibracyjnego tego znanego jako Jim.

Dlatego też ten sam towarzysz również podejmuje próbę kontaktu z tym instrumentem. Chociaż instrument ten miałby duże trudności w rozróżnieniu rzeczywistego kontaktu ze względu na brak doświadczenia waszego towarzysza w tego typu służbie, niemniej jednak dobrze by było, aby ten instrument również wybrał jakiś sposób kwestionowania kontaktów.

89.8 **PYTAJĄCY** Ile lat temu zakończyła się trzecia gęstość Ra?

RA Jestem Ra. Obliczenia niezbędne do ustalenia tego punktu są trudne, ponieważ tak wiele z tego, co nazywacie czasem, jest zajęte przed i po trzeciej gęstości, podczas gdy obserwujecie postęp czasu ze swojego punktu widzenia. Ogólnie możemy powiedzieć, że czas naszej radości z dokonywania wyboru był około 2,6 miliona waszych słonecznych lat w waszej przeszłości. Jednakże – poprawiamy ten instrument. Wasz termin to miliard, 2,6 miliarda waszych lat w waszej przeszłości. Jednakże ten czas, jak go nazywacie, nie ma znaczenia, ponieważ nasza przestrzeń/czas

od tego czasu była doświadczana w sposób zupełnie niepodobny do waszego doświadczenia przestrzeni/czasu w trzeciej gęstości.

89.9 **PYTAJĄCY** Wygląda na to, że koniec trzeciej gęstości Ra zbiegł się z początkiem drugiej gęstości tej planety. Czy to jest poprawne?

RA Jestem Ra. To jest z grubsza poprawne.

89.10 **PYTAJĄCY** Czy planeta Wenus stała się w tym czasie planetą czwartej gęstości?

RA Jestem Ra. Tak właśnie jest.

89.11 **PYTAJĄCY** Czy ona później stała się planetą piątej gęstości?

RA Jestem Ra. Później stała się planetą czwartej/piątej gęstości; potem, przez większą część waszego czasu, planetą piątej gęstości. Zarówno doświadczenia czwartej, jak i piątej gęstości były możliwe pod wpływem planetarnego wpływu tego, co nazywacie Wenus.

89.12 **PYTAJĄCY** Jaka jest obecnie jej gęstość?

RA Jestem Ra. Jej rdzeniowa częstotliwość wibracji to szósta gęstość. Jednakże my jako kompleks pamięci społecznej, zdecydowaliśmy się opuścić ten wpływ. Dlatego istoty zamieszkujące ten wpływ planetarny w tej przestrzeni/czasie są bytami piątej gęstości. Planeta może być uważana za planetę piątej/szóstej gęstości.

89.13 **PYTAJĄCY** Z jakiego powodu odeszliście?

RA Jestem Ra. Chcieliśmy służyć.

89.14 **PYTAJĄCY** Mam tu talię dwudziestu dwóch kart tarota, które zostały skopiowane, zgodnie z posiadanymi informacjami, ze ścian, jak sądzę, wielkiej piramidy w Gizie. W razie potrzeby możemy powielić te karty w przygotowywanej przez nas książce. Zapytałbym Ra, czy te karty reprezentują dokładną replikę tego, co znajduje się w Wielkiej Piramidzie?

RA Jestem Ra. Podobieństwo jest znaczne.

89.15 **PYTAJĄCY** Innymi słowy, można powiedzieć, że były one bardziej niż powiemy 95% poprawne, jeśli chodzi o przedstawienie tego, co znajduje się na ścianach Wielkiej Piramidy?

RA Jestem Ra. Tak.

- 89.16 **PYTAJĄCY** Tak więc rozumiem to tak: Ra przekazał te archetypowe koncepcje kapłanom Egiptu, którzy następnie narysowali je na ścianach jednej z komnat Wielkiej Piramidy. Jaka była technika przekazywania tych informacji kapłanom? Czy Ra w tym czasie chodził po powierzchni wśród Egipcjan, czy też robił to poprzez jakąś formę czanelingu?

RA Jestem Ra. Dokonano tego częściowo poprzez stare nauki, a częściowo poprzez wizje.

- 89.17 **PYTAJĄCY** Wtedy w tym szczególnym czasie Ra już dawno opuścił planetę, jeżeli chodzi o przebywanie wśród Egipcjan. Czy to jest poprawne?

RA Jestem Ra. Tak.

- 89.18 **PYTAJĄCY** Chciałbym zapytać Ra o każdą z tych kart, aby lepiej zrozumieć archetypy. Czy to jest do przyjęcia?

RA Jestem Ra. Jak już wspomnieliśmy,² te archetypowe kompleksy pojęć są narzędziem uczenia się/nauczania. Tak więc, gdybyśmy mieli oferować informacje, które nie byłyby odpowiedzią na spostrzeżenia ucznia, naruszalibyśmy wolną wolę uczącego się/nauczyciela, będąc jednocześnie nauczającym/uczącym się i uczącym się/nauczycielem.

- 89.19 **PYTAJĄCY** W takim razie zapytam: stwierdziłeś, że Ra używał tarota do rozwijania magicznej osobowości. Czy robił to system uczenia się, aby stać się w umyśle esencją każdego archetypu i w ten sposób rozwijać magiczną osobowość?

RA Jestem Ra. To jest niepoprawne. Ubieranie się w archetyp jest zaawansowaną praktyką adepta, który od dawna bada ten archetypowy system.

Kompleksy pojęciowe, które razem mają reprezentować architekturę znaczącej i bogatej części umysłu, mają być badane jako indywidualne kompleksy pojęciowe – jako Matryca, Wzmacniacz, itd. – przy przeglądaniu połączeń umysłu/ciała/ducha; i w parach, z pewną koncentracją na polaryzacji mężczyzny i kobiety.

² Wcześniej stwierdzono w 88.14-15.

Jeśli je zbadamy, nadejdzie moment, w którym głębokie treny i radosne dźwięki głębokiego umysłu mogą zostać z powodzeniem wyprowadzone na przód, aby zintensyfikować, wyartykułować i uwydatnić jakiś aspekt magicznej osobowości.

89.20 PYTAJĄCY Stwierdziliście, że każdy archetyp to kompleks koncepcji. Czy mógłbyś określić, co masz na myśli przez to stwierdzenie?

RA Jestem Ra. Na pierwszy rzut oka taka definicja jest bezpodstawna, będąca błędnym kołem. Kompleks pojęciowy jest kompleksem pojęć, tak jak cząsteczka jest kompleksową strukturą złożoną z więcej niż jednego typu węzła energetycznego lub atomu. Każdy atom w cząsteczce ma swoją unikalną tożsamość i w jakiś sposób można go z cząsteczki usunąć. Cząsteczka wody może, za pomocą środków chemicznych, zostać podzielona na wodór i tlen. Oddzielnie nie można ich traktować jako równych wodzie. Gdy tworzą strukturę molekularną, gdzie woda jest tego przykładem, są one bezsprzecznie wodą.

Właśnie w ten sposób każdy archetyp zawiera w sobie kilka podstawowych atomów bytu organizacyjnego. Oddzielnie nie można zobaczyć ogólnej struktury kompleksu. Razem kompleks konceptów to nierozzerwalnie jedno.

Jednakże, tak jak najbardziej przydatne jest uchwycenie potencjałów konstytuującej natury wody w waszych fizycznych systemach, tak też w uchwyceniu natury archetypu przydatne jest posiadanie wyczucia jego pojęć składowych.

89.21 PYTAJĄCY W Archetypie Numer Jeden, reprezentowanym przez kartę tarota numer jeden, Matryca Umysłu wydaje mi się mieć cztery podstawowe części kompleksu. Patrząc na kartę mamy, po pierwsze i najbardziej oczywiste, Maga jako część i coś, co wydaje się być zbliżającą się gwiazdą. Bocian lub podobny do niego ptak wydaje się być w klatce. Na szczycie klatki mamy coś, co bardzo trudno dostrzec. Czy mam rację w tej analizie?

RA Jestem Ra. Jesteś kompetentny w oglądaniu zdjęć. Nie pojąłeś jeszcze natury Matrycy Umysłu tak dokładnie, jak jest to niezawodnie możliwe podczas kontemplacji. Zauważylibyśmy, że reprezentacje narysowane przez kapłanów były nieco zniekształcone przez znajomość i zależność od astrologicznych nauk Chaldejczyków.

89.22 **PYTAJĄCY** Kiedy Ra początkowo trenował lub nauczał Egipcjan na temat tarota, czy Ra działał jako nauczający/uczący się do takiego stopnia, że Ra stał się uczonym/nauczycielem?

RA Jestem Ra. To zniekształcenie nam zostało oszczędzone.

89.23 **PYTAJĄCY** Więc czy mógłbyś mi powiedzieć, jakie informacje przekazałeś egipskiemu kapłanowi lub Egipcjaninowi, z którym jako pierwszym skontaktowano się lub uczono pierwszego archetypu? Czy możesz to zrobić w granicach Pierwszego Zniekształcenia?

RA Jestem Ra. To jest możliwe. Naszym pierwszym krokiem, jak powiedzieliśmy, było przedstawienie opisów w formie słownej trzech obrazów: jeden, osiem, piętnaście; następnie zadano pytania: „Jak myślisz, co może przedstawiać ptak?” „Jak myślisz, co może przedstawiać różdżka?” „Jak myślisz, co reprezentuje mężczyzna?” i tak dalej, aż ci, którzy studiowali, pracowali nad systemem, w którym używane obrazy zaczęły sugerować system pojęć. Jest to powolna praca, gdy jest wykonywana po raz pierwszy.

Możemy zauważyć ze współczuciem, że niewątpliwie czujesz się zdławiony przez przeciwną trudność, jaką jest ogromna masa obserwacji tego systemu, z których wszystkie mają pewną wartość, ponieważ każdy uczeń doświadczy archetypowego umysłu i jego struktury w unikalny sposób użyteczny dla tego ucznia. Sugerujemy, aby jedna lub więcej osób z tej grupy zrobiło to, co sugerowaliśmy, abyśmy mogli, bez naruszenia [wolnej woli], przedstawić uwagi na ten interesujący temat, które mogą być dalszą pomocą dla osób dociekających w tej dziedzinie.

Zauważylibyśmy w tym czasie, że instrument ma prawie ciągłe rozbłyski bólu. Dlatego prosimy, aby każdy z grupy wsparcia był szczególnie świadomy wszelkich dezinformacji, abyśmy mogli jak najszybciej skorygować wszelkie zniekształcenia informacji.

89.24 **PYTAJĄCY** Zatem, jak rozumiem, to, co sugerujesz, jeśli chodzi o tarota, to studiowanie pism, które mamy do dyspozycji i formułowanie pytań. Czy to jest poprawne?

RA Jestem Ra. Nie.

89.25 **PYTAJĄCY** Przepraszam, nie zrozumiałem dokładnie, o co Ci chodziło. Czy byłoby zatem właściwe, abym odpowiedział na pytania w odniesieniu do tego, co moim zdaniem jest znaczeniem tych trzech punktów, o

których mówiłeś w przypadku karty pierwszej, a następnie karty ósmej itd.? Czy to miałeś na myśli?

RA Jestem Ra. To jest bardzo bliskie naszemu znaczeniu. Naszą intencją było zasugerowanie, aby jeden lub więcej z was przeszło przez plan studiów, który zasugerowaliśmy.

Zapytania dotyczące archetypów występujących w Tarocie, po tym punkcie, mogą przybrać formę obserwacji tego, co wydaje się być cechami charakterystycznymi każdego archetypu; związki między umysłem, ciałem i duchowymi archetypami tej samej rangi, takie jak Matryca; lub archetypy widziane w związku z polaryzacją, zwłaszcza gdy obserwuje się je w parach.

Wszelkie spostrzeżenia ucznia, który spełnił te rozważania, otrzymają w zamian nasze uwagi. Nasze wielkie unikanie interpretowania dla ucznia/nauczyciela, za pierwszym razem, różnych elementów obrazu na kawałku kartonu wiąże się zarówno z Prawem Pomieszania, jak i z trudnościami zniekształcenia obrazów na kartonie. Dlatego możemy zasugerować sumienny przegląd tego, co już podaliśmy na ten temat, w przeciwieństwie do głównego polegania na jakiegokolwiek interpretacji archetypowych obrazów lub jakimkolwiek systemie, który został zorganizowany jako środek badania tych obrazów.

89.26 **PYTAJĄCY** W porządku, spróbujemy to zrobić. Ra stwierdził, że wielkiego przełomu dokonano, gdy odpowiedni nacisk położono na Arkanum dwadzieścia dwa. Stało się to dopiero po ukończeniu przez Ra trzeciej gestości. Wychodzę z tego, że Ra, będąc spolaryzowanym pozytywnie, prawdopodobnie miał taką samą trudność, jaka miała miejsce przed zasłoną, ponieważ negatywna polaryzacja nie była doceniana. To przypuszczenie. Czy to jest poprawne?

RA Jestem Ra. Z jednej strony jest ono dokładnie poprawne. Nasze zbiory były przytłaczająco pozytywne, a nasza ocena tych, którzy byli negatywni, była stosunkowo niedoinformowana.

Chcieliśmy jednak zasugerować, że (w przypadku używania systemu znanego wam jako tarot dla postępu duchowej ewolucji jaźni) właściwe zrozumienie, jeśli możemy użyć tej błędnej nazwy, Archetypu dwudziestego drugiego jest bardzo pomocne w wyostreniu podstawowego poglądu na Sygnifikator Umysłu, Ciała i Ducha; i dalej, czyni bardziej oczywistymi kompleksy Transformacji i Wielkiej Drogi

Umysłu, Ciała i Ducha.

89.27 **PYTAJĄCY** Czy część populacji Ra została zebrana negatywnie pod koniec trzeciej gęstości Ra?

RA Jestem Ra. Nie mieliśmy negatywnego zbioru jako takiego, chociaż były dwie istoty, które zebrały się podczas trzeciej gęstości na ścieżce negatywnej lub ścieżce służby sobie. Byli jednak tacy na powierzchni planety podczas trzeciej gęstości, których wzorce wibracji były w zakresie negatywnym, ale nie dało się ich zebrać.

89.28 **PYTAJĄCY** Jaka była u Ra średnia całkowita populacja wcielona na Wenus w trzeciej gęstości, liczba?

RA Jestem Ra. Byliśmy małą populacją, która żyła w trudnych warunkach. Nasze zbiory to około 6 milionów 500 tysięcy kompleksów umysłu/ciała/ducha. Było około 32 milionów kompleksów umysłu/ciała/ducha powtarzających trzecią gęstość gdzie indziej.

89.29 **PYTAJĄCY** Jakie było nastawienie tuż przed zbiorem tych dających się zebrać istot Ra w stosunku do tych, którzy byli widocznie niezdolni do zbiorów?

RA Jestem Ra. Ci z nas, którzy mieli dar polaryzacji, odczuwali głębokie współczucie dla tych, którzy zdawali się mieszkac w ciemności. Ten opis jest najbardziej trafny, ponieważ nasza planeta była mocno jasną planetą w sensie fizycznym.

Podjęto wszelkie próby, aby dotrzeć z tym, co wydaje się być potrzebne. Jednakże ci, którzy są na pozytywnej ścieżce, mają komfort towarzystwa, a my z Ra poświęciliśmy wiele naszej uwagi możliwościom osiągnięcia duchowego lub metafizycznego stanu adepta lub pracy w promieniu indygo, poprzez związki z innymi jaźniami. W związku z tym współczucie dla tych w ciemności zostało zrównoważone przez docenienie światła.

89.30 **PYTAJĄCY** Czy stosunek Ra do tych samych niezdolnych do zbiorów istot byłby inny w tym węźle niż w czasie zbiorów trzeciej gęstości?

RA Jestem Ra. Zasadniczo nie. Tym, którzy chcą spać, mogliśmy zaoferować tylko te udogodnienia, które są przeznaczone do spania. Służba jest możliwa tylko w zakresie w jakim jest proszona. Byliśmy gotowi służyć w każdy możliwy sposób. To wciąż wydaje się zadowalające jako sposób radzenia sobie z innymi jaźniami w trzeciej gęstości.

Uważamy, że bycie każdą istotą, której próbuje się służyć, oznacza uproszczenie zrozumienia tego, jaka służba jest konieczna lub możliwa.

89.31 PYTAJĄCY Jakich technik użyły dwie negatywnie zebrane istoty do negatywnej polaryzacji na tak pozytywnie spolaryzowanej planecie?

RA Jestem Ra. W obu przypadkach zastosowano technikę kontroli nad innymi oraz dominacji aż do śmierci fizycznej. Pod wpływem planetarnym, nieprzyzwyczajonym do rzezi, istoty te były w stanie spolaryzować się w ten sposób. W waszym środowisku trzeciej gęstości w czasie waszego doświadczenia, takie istoty byłyby uważane za, powiedzmy, bezwzględnych despotów, którzy prowadzili świętą wojnę.

89.32 PYTAJĄCY Czy te dwie istoty ewoluowały z drugiej gęstości planety Wenus wraz z resztą populacji Wenus, która stała się Ra, z drugiej gęstości do trzeciej?

RA Jestem Ra. Nie.

89.33 PYTAJĄCY Skąd pochodziły dwie istoty, o których mówisz?

RA Jestem Ra. Istoty te były wędrowcami z wczesnej pozytywnej piątej gęstości.

89.34 PYTAJĄCY A jednak, chociaż ewoluowali już przez pozytywną czwartą gęstość, to, powiedzmy, odwrócili polaryzację w reinkarnacji w trzeciej gęstości. Czy to jest poprawne?

RA Jestem Ra. Zgadza się.

89.35 PYTAJĄCY Co było katalizatorem ich zmiany?

RA Jestem Ra. W naszych ludziach było coś, co z punktu widzenia mądrości można uznać za nadmiar miłości. Te istoty patrzyły na tych, którzy wciąż są w ciemności i widzieli, że ci o neutralnym lub nieco negatywnym punkcie widzenia uważały taką harmonię za, powiedzmy, obrzydliwą. Wędrowcy czuli, że sposób poszukiwania miłości bardziej zorientowany na mądrość może być bardziej atrakcyjny dla tych, którzy są w ciemności.

Pracę rozpoczęła pierwsza istota. Szybko druga znalazła pierwszą. Te istoty zgodziły się służyć razem i tak też zrobiły, wychwalając Jednego Stwórcę, ale nie tak, jak zamierzały. Wkrótce zebrali się wokół nich ci, którym

łatwo było uwierzyć, że szereg konkretnej wiedzy i mądrości przybliży człowieka do Stwórcy.

Końcem tego było przejście wędrowców do negatywnej czwartej gęstości, które miały dużą moc osobowości, oraz niewielkie pogłębienie ujemnie spolaryzowanego elementu u tych, którzy nie spolaryzowali się pozytywnie. Nie było negatywnych zbiorów jako takich.

89.36 **PYTAJĄCY** Jaki był powód wędrowki tych dwóch wędrowców i czy byli to mężczyzna i kobieta?

RA Jestem Ra. Wszyscy wędrowcy przychodzą z pomocą w służeniu Stwórcy, każdy na swój sposób. Wędrowcy, o których mówiliśmy, rzeczywiście byli wcielonymi mężczyzną i kobietą, ponieważ jest to zdecydowanie najskuteczniejszy system partnerstwa.

89.37 **PYTAJĄCY** Zgaduję, że jedna z tych istot nie byłaby tą, która była tu naszym towarzyszem od jakiegoś czasu podczas naszych sesji, prawda?

RA Jestem Ra. Nie.

89.38 **PYTAJĄCY** Więc z tego, co mówisz, domyślam się, że ci wędrowcy powrócili lub wędrowali do trzeciej gęstości Ra, aby być może zasiać większą mądrość w tym, co postrzegali jako nadmiar współczucia w kulturze Ra. Czy to jest poprawne?

RA Jestem Ra. Jest to niesłuszne w tym sensie, że przed wcieleniem wędrowcy chcieli jedynie pomagać w służbie innym. Zapytanie ma słuszność, gdy patrzy się na niego z punktu widzenia wędrowców w tym wcieleniu.

89.39 **PYTAJĄCY** Po prostu nie rozumiem, dlaczego myśleli, że planeta, która radziła sobie tak dobrze jak Ra, z tego co wiem, potrzebowałaby wędrowców, aby pomóc przy zbiorach. Czy było to na wczesnym etapie trzeciej gęstości Ra?

RA Jestem Ra. To było w drugim cyklu 25 000 lat. Mieliśmy żniwo sześciami z trzydziestu, mówiąc z grubsza, milionów kompleksów umysłu/ciała/ducha, mniej niż 20%. Wędrowcy są zawsze przyciągani do tego, jaki procent jeszcze się nie spolaryzował i przychodzą, gdy ktoś wzywa. Było wezwanie od tych, którzy nie byli pozytywnie spolaryzowani jako tacy, ale którzy starali się być pozytywnie spolaryzowani i szukali mądrości, odczuwając współczucie innych jaźni na Wenus jako

samozadowolenie lub litość wobec innych jaźni.

89.40 **PYTAJĄCY** Jakie było nastawienie tych dwóch istot po tym, jak przeszli do negatywu czwartej gęstości i po usunięciu zasłony zdali sobie sprawę, że zmienili biegunowość?

RA Jestem Ra. Byli zakłopotani.

89.41 **PYTAJĄCY** Czy dalej dążyli do negatywnej polaryzacji dla negatywnego zbioru piątej gęstości, czy też zrobili coś innego?

RA Jestem Ra. Pracowali z negatywem czwartej gęstości przez pewien czas, aż w jej ramach, wcześniej wyuczone wzorce jaźni zostały odtworzone i polaryzacja została z wielkim wysiłkiem odwrócona. Było wiele pozytywnych prac czwartej gęstości do odtworzenia.

89.42 **PYTAJĄCY** Skąd Ra jest świadomy tych informacji? W jaki sposób Ra zna dokładną orientację tych dwóch istot w negatywnej czwartej gęstości, itd.?

RA Jestem Ra. Te istoty dołączyły do Ra w pozytywnej czwartej gęstości przez część cyklu, którego doświadczyliśmy.

89.43 **PYTAJĄCY** Zakładam więc, że przyszli późno. Czy to jest poprawne?

RA Jestem Ra. Tak.

89.44 **PYTAJĄCY** Nie chciałem zboczyć tak daleko z pierwotnego kierunku zadawania pytań, ale myślę, że niektóre z tych wycieczek są bardzo pouczające i pomogą zrozumieć podstawowe mechanizmy ewolucji jakimi jesteśmy zainteresowani.

Ra stwierdził, że archetypy są pomocne, gdy są używane w kontrolowany sposób. Czy mógłbyś podać mi przykład tego, co masz na myśli, używając archetypu w kontrolowany sposób?

RA Jestem Ra. Mówimy z pewnym żalem, stwierdzając, że będzie to nasze ostatnie długie pytanie. Pozostało dużo energii, ale ten instrument ma zniekształcenia, które szybko zbliżają się do granicy naszej zdolności do utrzymywania bezpiecznego kontaktu.

Kontrolowane użycie archetypu polega na tym, że to co odbywa się wewnątrz jaźni w celu polaryzacji tej jaźni – i na korzyść tej jaźni, jeśli spolaryzowana jest negatywnie, lub innych [jaźni], jeśli spolaryzowana jest pozytywnie – na najbardziej subtelnych poziomach.

Pamiętajcie przez cały czas, że archetypowy umysł jest częścią głębokiego umysłu i informuje procesy myślowe. Kiedy archetyp zostanie przełożony bez względu na magiczną poprawność na manifestowane codzienne działania jednostki, mogą mieć miejsce wielkie zniekształcenia i możliwe jest wielkie naruszenie wolnej woli innych.

Jest to bardziej akceptowalne dla osoby spolaryzowanej negatywnie. Jednakże bardziej ostrożnie spolaryzowane negatywnie umysły/ciała/duchy³ również wolą pracować z precyzyjnie nastrojonym instrumentem.

Czy możemy zapytać, czy są jakieś krótkie pytania, zanim opuścimy tę pracę?

89.45 **PYTAJĄCY** Stwierdzą tylko, że dostrzegam, iż zbiory negatywnej polaryzacji są możliwe przy mniejszej negatywności w środowisku takim jak środowisko Ra niż w środowisku takim, jakie mamy obecnie i zapytam, czy to jest poprawne, a następnie czy jest coś, co możemy zrobić, aby poprawić kontakt lub komfort instrumentu?

RA Jestem Ra. Po pierwsze, ustalane są wymagania dotyczące zbiorów. Jednakże łatwiej jest służyć sobie całkowicie lub prawie całkowicie, jeśli jest niewielki opór.

W kwestii pielęgnowania instrumentu proponujemy dalsze manipulacje stroną grzbietową i wyrostkami tego instrumentu oraz wirowanie wód, jeśli to możliwe. Ustawienia są sumienne. Prosimy o czujność przy ustawianiu i w przygotowaniach. Wszystko w porządku, przyjaciele.

Jestem Ra. Zostawiam was w miłości i w świetle Jednego Nieskończonego Stwórcy. Idźcie więc naprzód, radując się mocą i pokojem Jednego Nieskończonego Stwórcy. Adonai.

³ Prawdopodobnie powinny być kompleksami umysłu/ciała/ducha.

SESJA 90.

19 CZERWCA 1982

90.0 **RA** Jestem Ra. Pozdrawiam was w miłości i w świetle Jednego Nieskończonego Stwórcy. Komunikujemy się teraz.

90.1 **PYTAJĄCY** Najpierw proszę o podanie stanu instrumentu.

RA Jestem Ra. Deficyt energii kompleksu fizycznego jest nieco zwiększony przez ciągłe zniekształcenia w kierunku bólu. Poziomy energii witalnej są takie, jak wcześniej stwierdzono, z nieznacznymi wahaniami między zapytaniami.

90.2 **PYTAJĄCY** Czy mógłbyś mi opowiedzieć o obecnej sytuacji w odniesieniu do naszych towarzyszy z czwartej i piątej gęstości?

RA Jestem Ra. Liga towarzyszy czwartej gęstości towarzyszy waszej grupie. Przyjaciół z piątej gęstości, w tym węzle przestrzeni/czasu, pracuje wyłącznie w swojej własnej gęstości.

90.3 **PYTAJĄCY** W jaki sposób te konkretne istoty czwartej gęstości przedostają się ze swojego miejsca pochodzenia na naszą pozycję?

RA Jestem Ra. Mechanizm wzywania został już wcześniej zbadany.¹ Gdy dochodzi do zniekształcenia, które może być negatywnie skojarzone, następuje to wezwanie.

Ponadto światło, o którym mówiliśmy, emanujące z prób służenia innym w dość jasnym i klarownym sensie, jest innym rodzajem wezwania, ponieważ reprezentuje to, co wymaga równoważenia przez pokusę.

Po trzecie, istniały pewne drogi do kompleksów umysłu/ciała/ducha tej grupy, które zostały udostępnione przez waszego przyjaciela z piątej gęstości.

90.4 **PYTAJĄCY** Właściwie moje pytanie dotyczyło tego, jak się tu dostają? Jakimi środkami przemieszczania się?

¹ Odkrywane wcześniej w wielu miejscach, m.in. 6.23, 7.1–8, 10.13, 24.8, 68.16, 72.7–8, 73.3–4, 73.8, 74.12–13, 80.5 i 87.9.

RA Jestem Ra. W mechanizmie wzywania ruch jest taki, jakiego można by się spodziewać; to znaczy, że istoty znajdują się pod waszym planetarnym wpływem i po przejściu przez sieć kwarantanny mogą swobodnie odpowiedzieć na takie wezwanie.

Pokusy są oferowane przez te negatywne istoty z tego co nazwalibyście waszymi wewnętrznymi płaszczyznami. Na tych, powiedzmy, ciemnych aniołach zrobiła wrażenie ścieżka służby sobie oferowana przez tych, którzy przeszli kwarantannę w dawnych czasach. I te istoty, podobnie jak wasze anielskie obecności pozytywnej natury, są gotowe do przemieszczania się myślami po wewnętrznych planach tego planetarnego wpływu działając z czasu/przestrzeni do przestrzeni/czasu.

Mechanizm istoty z piątej gęstości przebiega od gęstości do gęstości i ma magiczny charakter. Czwarta gęstość, sama z siebie, nie jest w stanie zbudować autostrady do sieci energetycznej. Jest jednak zdolna do wykorzystania tego, co zostało pozostawione w stanie nienaruszonym. Te istoty są, ponownie, istotami Oriona z czwartej gęstości.

90.5 **PYTAJĄCY** Wcześniej stwierdziłeś, że istoty piątej gęstości są podobne do nas w trzeciej gęstości na planecie Ziemia, ale nie czwarta gęstość. Czy mógłbyś opisać istoty z czwartej gęstości i powiedzieć mi, dlaczego nie przypominają nas?

RA Jestem Ra. Opis musi być powstrzymany zgodnie z Prawem Pomieszania. Przyczyną różnorodności tak zwanych pojazdów fizycznych jest pozostała różnorodność spuścizny po fizycznych formach pojazdów drugiej gęstości. Proces tego, co nazywacie ewolucją fizyczną, nadal ma wpływ na czwartą gęstość. Dopiero wtedy, gdy Drogi Mądrości zaczną udoskonalać moc tego, co można luźno nazwać myślą, forma manifestacji kompleksu fizycznego jest bliższa świadomości.

90.6 **PYTAJĄCY** No cóż, jeśli populacja tej planety obecnie wygląda podobnie do bytów piątej gęstości, zastanawiałem się, dlaczego tak jest. Jeśli dobrze cię rozumiem, proces ewolucji normalnie polegałby na tym, że trzecia gęstość przypominałaby tę, z której wyewoluowała w drugiej gęstości, a następnie udoskonalałaby się w czwartej, a potem znowu w piątej stając się tym, jak wygląda populacja tej planety w trzeciej. Dlaczego ta planeta... Wydaje mi się, że ta planeta wyprzedza samą siebie w tym, jak wygląda kompleks umysłu/ciała/ducha, czy też kompleks ciała. Jaki jest tego powód?

RA Jestem Ra. Twoje zapytanie jest oparte na błędnym przekonaniu. Czy chcesz, abyśmy skomentowali, czy chcesz zadać ponownie pytanie?

90.7 **PYTAJĄCY** Proszę skomentować moje błędne przekonanie, jeśli to możliwe.

RA Jestem Ra. W piątej gęstości manifestacja kompleksu fizycznego jest coraz bardziej pod kontrolą kompleksu świadomego umysłu. Dlatego istota z piątej gęstości może rozpuścić jedną manifestację i stworzyć inną. W konsekwencji wybór istoty piątej gęstości lub kompleksu istot, które chcą komunikować się z waszymi ludźmi, będzie przypominał kompleksy fizyczne, chemiczne pojazdy żółtego promienia waszych ludzi.

90.8 **PYTAJĄCY** Rozumiem. Bardzo z grubsza, gdybyś przeniósł istotę trzeciej gęstości z jakiejś innej planety na tę planetę, z grubsza, jaki procent wszystkich tych, których Ra znają, wyglądałby na tyle jak te istoty z Ziemi, aby pozostać niezauważonym w tłumie?

RA Jestem Ra. Może pięć procent.

90.9 **PYTAJĄCY** Zatem we wszechświecie występuje ekstremalna różnorodność formy wehikułu fizycznego trzeciej gęstości. Zakładam, że dotyczy to również czwartej gęstości. Czy to jest poprawne?

RA Jestem Ra. Tak właśnie jest. Przypominamy, że jest to wielki teoretyczny dystans między żądaniem, aby istoty nieskończonego stworzenia były niezauważalnie podobne do siebie, a obserwowaniem tych znaków, które można nazwać ludzkimi, a które określają trzecio-gęstościowe cechy samoświadomości: grupowanie się w pary, grupy społeczne i rasy; oraz dalsze charakterystyczne sposoby wykorzystania samoświadomości do udoskonalania i poszukiwania znaczenia otoczenia.

90.10 **PYTAJĄCY** Zatem, w ramach wiedzy Ra o formach fizycznych trzeciej gęstości, jaki procent byłby na tyle podobny do fizycznej formy tej planety, że przyjęlibyśmy, że istota jest człowiekiem, chociaż trochę się różni? Musiałoby to być bardzo zgrubne, ponieważ moja definicja jest bardzo ogólna.

RA Jestem Ra. Odsetek ten jest wciąż mały, może trzynaście do piętnastu procent ze względu na zdolności różnych form życia drugiej gęstości do wykonywania każdej funkcji niezbędnej do pracy w trzeciej gęstości. W ten sposób należałoby zaobserwować zachowanie wskazujące na

samoświadomość i celową interakcję z czującą atmosferą wokół istoty, a nie te cechy, które znajomo kojarzą się naszym ludziom z człowieczeństwem waszej formy trzeciej gęstości.

90.11 **PYTAJĄCY** A zatem moja linia zadawania pytań... próbuję nawiązać do powstania różnych Logosów i ich oryginalnego wykorzystania systemu archetypów w ich stworzeniu i przepraszam za ewentualny brak skuteczności w robieniu tego, ale uważam to za nieco trudne. Otóż, dla tego konkretnego Logosu na początku, przed jego stworzeniem pierwszej gęstości, czy archetypowy system, który wybrał dla swoich kreacji, zawierał formy, które miały ewoluować, w szczególności ludzką formę trzeciej gęstości, czy też było to w ogóle związane z archetypową koncepcją?

RA Jestem Ra. Wybór formy poprzedza ukształtowanie się archetypowego umysłu. Gdy Logos tworzy swój plan ewolucji, przydzwiewa świadomością [inwestuje] wybraną formę.

90.12 **PYTAJĄCY** Czy był jakiś powód do wybierania form, które wyewoluowały na tej planecie, a jeśli tak, to jaki?

RA Jestem Ra. Nie jesteśmy do końca pewni, dlaczego nasz Logos i kilka sąsiednich Logosów o mniej więcej tej samej przestrzeni/czasie kwitnienia wybrało dwunożną, wyprostowaną formę małą drugiej gęstości. Naszym przypuszczeniem było — którym dzielimy się z wami, dopóki zdajecie sobie sprawę, że jest to tylko opinia — że nasz Logos był zainteresowany, powiedzmy, dalszym zintensyfikowaniem procesu zasłaniania poprzez ofiarowanie formie trzeciej gęstości prawie pewnego prawdopodobieństwa na rozwój mowy, które ma całkowite pierwszeństwo przed komunikacją koncepcyjną lub telepatią.

Przypuszczamy również, że tak zwany przeciwstawny kciuk był postrzegany jako doskonały sposób na zintensyfikowanie procesu zasłaniania, tak że zamiast odkrywać ponownie moce umysłu, istota trzeciej gęstości, poprzez formę swojej fizycznej manifestacji, byłaby przyciągana do tworzenia, trzymania i używania fizycznych narzędzi.

90.13 **PYTAJĄCY** Domyślałam się, że system archetypów został wtedy wymyślony, aby jeszcze bardziej rozszerzyć te szczególne zasady. Czy to jest poprawne?

RA Jestem Ra. Sformułowanie jest błędne. Prawdą jest jednak, że wyobrażenia archetypowego umysłu są dziećmi trzeciej gęstości fizycznej

manifestacji formy Logosu, która stworzyła szczególną szansę ewolucyjną.

- 90.14 **PYTAJĄCY** Więc, jak rozumiem, archetypy są skrzywieniami o bardzo fundamentalnej naturze, które pod wpływem wolnej woli generują doświadczenia każdej istoty. Czy to jest poprawne?

RA Jestem Ra. Umysł archetypowy jest częścią tego umysłu, który informuje całe doświadczenie. Proszę przypomnij sobie definicję archetypowego umysłu jako skarbnicy tych udoskonaleń kosmicznego, czyli wszech-umysłu, dokonanych przez ten szczególny Logos i właściwych tylko temu Logosowi.

W ten sposób może być postrzegany jako jeden z korzeni umysłu, nie najgłębszy, ale z pewnością pod pewnymi względami najbardziej pouczający. Innym korzeniem umysłu, o którym należy przypomnieć, jest umysł rasowy lub planetarny, który również do pewnego stopnia informuje o konceptualizacjach każdej istoty.

- 90.15 **PYTAJĄCY** W którym momencie procesu ewolucyjnego archetypowy umysł po raz pierwszy ma wpływ na istotę?

RA Jestem Ra. W momencie, w którym istota, przypadkowo lub zaplanowanie, odzwierciedla archetyp, wtedy archetypowy umysł rezonuje. W ten sposób losowa aktywacja archetypowych rezonansów rozpoczyna się niemal natychmiast w doświadczeniu trzeciej gęstości. Zdyscyplinowane użycie tego narzędzia ewolucji następuje znacznie później w tym procesie.

- 90.16 **PYTAJĄCY** Jaki był ostateczny cel tego Logosu w projektowaniu archetypowego umysłu takim, jakim został zaprojektowany?

RA Jestem Ra. Każdy Logos pragnie stworzyć bardziej wymowny wyraz doświadczenia Stwórcy przez Stwórcę. Archetypowy umysł ma na celu zwiększenie tej zdolności do wyrażania Stwórcy wzorami bardziej podobnymi do rozłożonego ogona pawia: każdy aspekt Stwórcy jest żywy, prosty i łśni wyartykułowanym pięknem.

- 90.17 **PYTAJĄCY** Czy Ra zna archetypowy umysł jakiegoś innego Logosu, który nie jest taki sam jak ten, którego doświadczamy?

RA Jestem Ra. Istnieją istoty Ra, które służyły jako dalecy wędrowcy istotom innego Logosu. Doświadczenie było takim, które zachwiało

zdolnościami intelektualnymi i intuicyjnymi, ponieważ każdy Logos przeprowadza eksperyment na tyle różniący się od wszystkich innych, że subtelności archetypowego umysłu innego Logosu są bardzo mętne dla rezonujących kompleksów umysłu, ciała i ducha tego Logosu.

- 90.18 **PYTAJĄCY** Wydaje się, że przez ten Logos został stworzony (w każdym razie mi się tak wydaje) duży procent istot, których zniekształcenie było w kierunku działań wojennych, w tym sensie, że mieliśmy Maldek i doświadczenie Marsa, a teraz Ziemia. Wygląda na to, że Wenus była wyjątkiem od tego, co moglibyśmy niemal nazwać regułą wojny. Czy to jest poprawne? I czy było to wyobrażone i zaplanowane w konstrukcji archetypowego umysłu – być może nie w odniesieniu szczególnie do działań wojennych, jakich doświadczyliśmy, ale do skrajnego działania na rzecz polaryzacji świadomości?

RA Jestem Ra. Prawdą jest, że Logos zaprojektował swój eksperyment, aby spróbować osiągnąć jak największe możliwości polaryzacji w trzeciej gęstości. To nieprawda, że Logos zaplanował typy wojny specyficzne dla waszych doświadczeń. Ta forma wyrażania wrogości jest ciekawym rezultatem, najwyraźniej towarzyszącym umiejętności tworzenia narzędzi. Wybór Logosu, aby użyć formy życia z chwytającym kciukiem, jest decyzją, do której można przypisać ten rodzaj wojny.

- 90.19 **PYTAJĄCY** Czy zatem nasz Logos miał nadzieję, że ujrzy pozytywne i negatywne zbiory z każdej gęstości aż do szóstej, zaczynając od trzeciej, jako najbardziej wydajnej formy generowania doświadczenia znanej Jemu w czasie Jego budowy tego systemu ewolucji?

RA Jestem Ra. Tak.

- 90.20 **PYTAJĄCY** Zatem wbudowany w podstawę archetypów jest być może mechanizm tworzenia polaryzacji w świadomości w celu służenia innym i służenia sobie. Czy to rzeczywiście prawda?

RA Jestem Ra. Tak. Zauważysz wiele wrodzonych uprzedzeń, które wskazują na możliwość, że jedna ścieżka jest bardziej wydajna niż druga. Taki był projekt Logosu.

- 90.21 **PYTAJĄCY** Więc mówisz, że gdy ścieżka zostanie rozpoznana, to pozytywnie lub negatywnie spolaryzowana istota może znaleźć wskazówki na swojej ścieżce, co do skuteczności tej ścieżki. Czy to jest poprawne?

RA Jestem Ra. To, co mówisz, jest słuszne ze względu na swoje zalety, ale nie jest powtórzeniem naszego stwierdzenia. Nasza sugestia była taka, że w empirycznym splocie każdej istoty, w jej środowisku drugiej gęstości i w korzeniach umysłu, zostały umieszczone uprzedzenia wskazujące czujnemu oku na bardziej wydajną z dwóch ścieżek. Powiedzmy, z braku bardziej precyzyjnego przymiotnika, że ten Logos ma skłonność do dobroci.

90.22 **PYTAJĄCY** A zatem mówisz, że bardziej wydajna z dwóch ścieżek została zasugerowana w sposób podprogowy, aby druga gęstość była ścieżką do służby innym. Mam rację?

RA Jestem Ra. Nie określiliśmy, która ścieżka jest bardziej wydajna. Jednak masz rację w swoim założeniu, ponieważ jesteś świadomy, że zbadałeś każdą ścieżkę szczegółowo w poprzednich zapytaniach.

90.23 **PYTAJĄCY** Czy to byłby powód większych pozytywnych zbiorów? Podejrzewam, że tak nie jest, ale czy byłyby Logosy, które mają większy negatywny procent zbiorów z powodu tego typu stronniczości?

RA Jestem Ra. Nie. Były Logosy z większym odsetkiem negatywnych zbiorów. Jednakże mechanizmy uprzedzeń nie mogą zmienić wymagań dotyczących osiągania zdatowności do zbioru ani w sensie pozytywnym, ani negatywnym.

Istnieją Logosy, które oferują neutralne tło, na którym można się spolaryzować. Ten Logos postanowił tego nie robić, ale zamiast tego pozwolić, aby więcej miłości i światła Nieskończonego Stwórcy było zarówno wewnątrz, jak i zewnątrz widoczne i dostępne dla odczuć i konceptualizacji umysłów/ciał/duchów² poddawanych Jego opiece w eksperymentach.

90.24 **PYTAJĄCY** Czy były jakieś inne okoliczności, uprzedzenia, konsekwencje lub plany ustanowione przez Logos inne niż te, które omawialiśmy dla ewolucji Jego części przez gęstości?

RA Jestem Ra. Tak.

90.25 **PYTAJĄCY** Jakie one były?

² Prawdopodobnie powinny być kompleksami umysłu/ciała/ducha.

RA Jestem Ra. Jeszcze jedna [okoliczność]; to znaczy przepuszczalność gęstości, tak że może istnieć komunikacja od gęstości do gęstości i od płaszczyzny do płaszczyzny lub subgęstości do subgęstości.

90.26 **PYTAJĄCY** Tak więc widzę plan ewolucji tego Logosu: zaplanowano stworzenie jak najbardziej wyrazistego doświadczenia, ale także takiego, które było nieco poinformowane w odniesieniu do Nieskończonego Stwórcy i zdolne do przyspieszenia postępu jako funkcja woli ze względu na przepuszczalność gęstości. Czy dokładnie omówiłem ogólny plan tego Logosu w odniesieniu do jego ewolucji?

RA Jestem Ra. Z wyjątkiem działań nieprzejawionej jaźni i działań jaźni z innymi jaźniami, byłeś dość dokładny.

90.27 **PYTAJĄCY** Czy zatem głównym mechanizmem kształtującym sposoby i samą istotę doświadczenia, którego tu obecnie doświadczamy, jest archetypowy umysł i archetypy?

RA Jestem Ra. Te zasoby są częścią tego, do czego się odnosisz.

90.28 **PYTAJĄCY** O co tak naprawdę pytam, za jaką część procentową są one odpowiedzialne?

RA Jestem Ra. Jeszcze raz prosimy, abyś rozważył, że archetypowy umysł jest częścią głębokiego umysłu. Ten umysł składa się z kilku części. Umysł może służyć jako zasób. Nazywanie archetypowego umysłu podstawą doświadczenia polega na nadmiernym uproszczeniu działań kompleksu umysłu/ciała/ducha. Praca z zapytaniem dotyczącym wartości procentowych jest zatem na tyle myląca w jakiegokolwiek formie bezpośredniej odpowiedzi, że poprosilibyśmy o ponowne pytanie.

90.29 **PYTAJĄCY** W porządku. I tak nie sądzę, żeby to było tak dobre pytanie.

Gdy Ra początkowo planował pomóc Egipcjanom w ich ewolucji, jaki był najbardziej lub podstawowy koncept – a także drugorzędny i trzeciorzędny, jeśli można je wymienić – które Ra chciał przekazać Egipcjanom? Innymi słowy, jaki był plan treningowy Ra lub harmonogram uświadamiania Egipcjanom tego, co było konieczne do ich ewolucji?

RA Jestem Ra. Przybyliśmy do waszych ludzi, aby głosić Prawo Jedności. Chcieliśmy wpoić tym, którzy chcieli dowiedzieć się o jedności, że w jedności wszystkie paradoksy są rozwiązane; wszystko, co jest złamane,

zostaje uzdrowione; wszystko, co zostało zapomniane, wychodzi na jaw.

Nie mieliśmy planu nauczania, jak to nazwałś, w tym sensie, że naszą intencją, gdy chodziliśmy pośród waszych ludzi, było zmanifestowanie tego, o co prosili ci uczeni/nauczyciele, do których przybyliśmy.

Zdajemy sobie sprawę, że ta konkretna linia zadawania pytań – to jest o naturę i architekturę archetypowego umysłu – spowodowała, że pytający podjął bezskuteczną próbę określenia względnej ważności tych pojęć. Nie możemy się uczyć/nauczać nikogo ani nie skorzystalibyśmy z tej okazji od pytającego. Niemniej jednak, skomentujemy.

Adept już wiele pracował, nie tylko w obrębie centrów energetycznych czerwonego, pomarańczowego, żółtego i zielonego, ale już w otwarciu niebieskiego i indygo. Do tego momentu archetypy funkcjonują jako wielka podstawa lub cokolwiek zbudowanej konstrukcji lub posągu, utrzymując kompleks umysłu żywotny, wyrównany i dostępny jako zasób zawsze, gdy może zostać przywołany.

Jest moment, w którym adept podejmuje pracę. Jest to punkt, który przydaje się do jasnego i świadomego rozważenia archetypowego umysłu.

90.30 **PYTAJĄCY** Mam spostrzeżenie Jima na temat Archetypu pierwszego i proszę o komentarz Ra. Przeczytałem to. „Matryca Umysłu jest świadomym umysłem i jest podtrzymywana przez moc ducha, symbolizowanego przez gwiazdę, która płynie do niego przez podświadomy umysł. Zawiera wolę, którą symbolizuje berło mocy w dłoni Maga. Całe stworzenie jest stworzone dzięki sile woli kierowanej przez świadomy umysł Maga, a ptak w klatce reprezentuje iluzję, w której jaźń wydaje się być uwięziona. Mag reprezentuje męskość lub blask bycia zmanifestowanym jako stworzenie, przez które porusza się każda istota.”

RA Jestem Ra. Ponieważ instrument ten staje się nieco zmęczony, nie będziemy rozpoczynać tej poważnej dyskusji. Prosimy o powtórzenie tej serii obserwacji na początku następnej pracy. Sugerowalibyśmy, aby każde pojęcie było omawiane oddzielnie lub, jeśli to właściwe, para pojęć była ze sobą powiązana w ramach kompleksu pojęciowego. Jest to powolna praca, ale sprawi, że ewentualna budowa kompleksów koncepcyjnych będzie przebiegać płynnie.

Gdybyśmy mieli odpowiedzieć na obserwacje przeczytane przez Ciebie w tej przestrzeni/czasie, tyle samo przestrzeni/czasu musiałoby się poświęcić

na rozplątywanie różnych koncepcji dotyczących budowania tego, co było bardzo przemyślanym postrzeganiem.

Czy możemy zapytać, czy w tej chwili są jakieś krótkie pytania?

90.31 **PYTAJĄCY** Czy jest coś, co możemy zrobić, by instrument czuł się bardziej komfortowo lub by poprawić kontakt?

RA Jestem Ra. To dobrze, że przyrządy dla ramion zostały umieszczone na instrumencie. Prosimy o zachowanie ciągłej czujności wobec tych zniekształceń, które są, jeśli w ogóle, bardziej zniekształcone w kierunku choroby niż w naszym poprzednim oświadczeniu ostrzegawczym.

Wszystko w porządku, przyjaciele. Jesteście sumienni i wierni w swoich nastawieniach. Doceniamy waszą skrupulatność.

Jestem Ra. Opuszczam was teraz, radując się wesoło w miłości i świetle Jednego Nieskończonego Stwórcy. Idźcie więc naprzód, radując się mocą i pokojem Jednego Nieskończonego Stwórcy. Adonai.

SESJA 91.

26 CZERWCA 1982

91.0 **RA** Jestem Ra. Pozdrawiam was w miłości i w świetle Jednego Nieskończonego Stwórcy. Komunikujemy się teraz.

91.1 **PYTAJĄCY** Czy mógłbyś najpierw podać mi stan instrumentu?

RA Jestem Ra. Jest tak jak wcześniej stwierdzono.

91.2 **PYTAJĄCY** Wymieniłem różne umysły i chciałbym wiedzieć, czy mają one zastosowanie w tym konkretnym aspekcie: po pierwsze, mamy kosmiczny umysł, który jest, jak sądzę, taki sam dla wszystkich sub-Logosów, takich jak nasze słońce. Czy to jest poprawne?

RA Jestem Ra. Zgadza się.

91.3 **PYTAJĄCY** Sub-Logos, taki jak nasze słońce, następnie, tworząc swoją szczególną ewolucję doświadczenia, uszlachetnia kosmiczny umysł lub powiedzmy, wyraża go własnym dodatkowym uprzedzeniem lub uprzedzeniami. Czy to słuszna obserwacja?

RA Jestem Ra. Jest to słuszna obserwacja z jednym wyjątkiem, który dotyczy użycia terminu „dodatek”, który sugeruje pojęcie tego, co jest czymś więcej niż wszech-umysłem. Zamiast tego archetypowy umysł jest udoskonaleniem wszech-umysłu według wzoru charakterystycznego dla wyboru sub-Logosu.

91.4 **PYTAJĄCY** Zatem, kolejnym udoskonaleniem, które pojawia się, gdy kosmiczny umysł zostaje oczyszczony, jest to, co nazywamy umysłem archetypowym. Czy to jest poprawne?

RA Jestem Ra. Tak.

91.5 **PYTAJĄCY** To z kolei tworzy, jak przypuszczam, umysł planetarny lub rasowy. Czy to jest poprawne?

RA Jestem Ra. Nie.

91.6 **PYTAJĄCY** Skąd pochodzi umysł planetarny lub rasowy?

RA Jestem Ra. Ten rasowy czy planetarny umysł jest dla tego Logosa składnicą uprzedzeń pamiętanych przez kompleksy umysłu/ciała/ducha, które cieszyły się doświadczeniem tego planetarnego wpływu.

91.7 **PYTAJĄCY** Niektóre istoty na tej planecie ewoluowały z drugiej gęstości do trzeciej, a niektóre zostały przeniesione z innych planet, aby ponownie powtórzyć trzecią gęstość tutaj. Czy ci, którzy zostali przeniesieni tutaj, aby poddać się recyklingowi w trzeciej gęstości, wzbogacili umysł planetarny lub rasowy?

RA Jestem Ra. Nie tylko każda rasa wzbogaciła umysł planetarny, ale także każda rasa posiada umysł rasowy. W ten sposób dokonaliśmy tego rozróżnienia, omawiając tę część umysłu.

Ta część umysłu jest formowana w serii pozornie niejednoczesnych doświadczeń, które są wybierane w wolności woli przez kompleksy umysłu/ciała/ducha wpływu planetarnego. Dlatego też, chociaż ten Akaszowy, planetarny lub rasowy umysł jest rzeczywiście korzeniem umysłu, można go dostrzec w ostrym odróżnieniu od głębszych korzeni umysłu, które nie są funkcją zmiany pamięci, jeśli wolisz.

W tej chwili musimy poprosić o cierpliwość. Ten kanał stał się nieco niewyraźny z powodu ruchu okrycia, które dotyka tego instrumentu. Prosimy o powtórzenie zdań początkowych i wypuszczenie oddechu.

[Mikrofony przymocowane do okrycia instrumentu zostały lekko pociągnięte, ponieważ koc został umieszczony nad głośnym magnetofonem. Krąg Jedności został wykonany; oddech został wydmuchany dwie stopy nad głową instrumentu od jej prawej do lewej; i Krąg Jedności został ponownie wykonany zgodnie z prośbą.]

Jestem Ra. Komunikujemy się teraz.

91.8 **PYTAJĄCY** Czy udało nam się przywrócić czysty kontakt?

RA Jestem Ra. Nastąpił błąd, który następnie trzeba było powtórzyć. To zostało wykonane. Komunikacja znów jest czysta. Podobały nam się humorystyczne aspekty niezbędnych powtórek.

91.9 **PYTAJĄCY** Co się stało, gdy przewody mikrofonu zostały lekko poruszone?

RA Jestem Ra. Połączenie między kompleksem umysłu/ciała/ducha instrumentu a jego żółtym, chemicznym, fizycznym nośnikiem zostało

zachwiane. Spowodowało to pewne niedopasowanie organu, który nazywasz płucami, i gdyby naprawa nie została wykonana, doprowadziłoby to do zniekształcenia stanu kompleksu fizycznego tej części fizycznego pojazdu instrumentu.

91.10 **PYTAJĄCY** Jakie zniekształcenie?

RA Jestem Ra. Stopień zniekształcenia zależałby od stopnia zaniedbania. Ostateczną karą, powiedzmy, za zakłócenie fizycznego pojazdu jest śmierć, w tym przypadku przez coś, co nazwalibyście zastoinową niewydolnością serca. Ponieważ grupa wsparcia była szybka, nie powinno być żadnych zniekształceń doświadczanych przez instrument.

91.11 **PYTAJĄCY** Dlaczego tak bardzo drobny efekt jak lekkie poruszenie przewodu mikrofonowego skutkuje taką sytuacją? Nie mechanicznie czy chemicznie, ale filozoficznie, czy potrafisz odpowiedzieć na to pytanie?

RA Jestem Ra. Możemy odpowiedzieć tylko mechanicznie, ponieważ nie ma filozofii na odruchy fizycznej funkcji pojazdu.

Jest coś, co można nazwać odruchem srebrnego sznurka; to znaczy, gdy kompleks umysłu/ciała/ducha przebywa bez otoczenia fizycznej powłoki, a fizyczna powłoka jest naruszona, fizyczna powłoka odruchowo przywoła nieobecnego ożywiciela; to znaczy kompleks umysłu/ciała/ducha, który jest połączony z czymś, co może być metafizycznie postrzegane jako to, co niektórzy z waszych filozofów nazwali srebrnym sznurem.

Jeśli zostanie to zrobione nagle, kompleks umysłu/ciała/ducha spróbuje wejść w sieć energetyczną fizycznego pojazdu bez należytej staranności, a efekt jest taki, jak gdyby ktoś rozciągnął jedną z waszych elastycznych taśm i pozwolił jej szybko się skurczyć. Powstałe zerwanie uderzy mocno w zakotwiczoną część elastycznej taśmy.

Proces, przez który przechodzicie jako grupa w przywoływaniu sobie tego instrumentu, można przyrównać do chwytania tej taśmy i delikatnego zmniejszania jej napięcia, aż będzie ona bez dostrzegalnego rozciągnięcia.

91.12 **PYTAJĄCY** Wracając do tego, o czym rozmawialiśmy: czy prawdopodobnie różne rasy zamieszkujące tę planetę pochodzą z różnych planet w naszym lokalnym sąsiedztwie, czy też z planet pobliskich Logosów, które wyewoluowały przez swoje doświadczenie drugiej gęstości, aby stworzyć dużą liczbę różnych ras, których doświadczamy na tej

planecie? Czy to jest poprawne?

RA Jestem Ra. Są prawidłowości w twoim przypuszczeniu. Jednakże nie wszystkie rasy i podrasy mają różne pochodzenie planetarne. Sugerujemy, że patrząc na pochodzenie planetarne, obserwujemy nie pigmentację powłoki, ale uprzedzenia dotyczące interakcji z innymi jaźniami i definicje dotyczące natury jaźni.

91.13 **PYTAJĄCY** Ile różnych planet dostarczyło osobników, którzy obecnie zamieszkują tę planetę w tej trzeciej gęstości?

RA Jestem Ra. Jest to przez nas postrzegane jako nieistotna informacja, ale nieszkodliwa. Istnieją trzy główne wpływy planetarne na waszą sferę planetarną, poza wpływami waszego pochodzenia z drugiej gęstości oraz trzynaście mniejszych grup planetarnych w uzupełnieniu do powyższego.

91.14 **PYTAJĄCY** Dziękuję. Jeszcze jedno pytanie, zanim przejdziemy do szczegółowych pytań dotyczących archetypów. Czy wszystkie Logosy ewoluujące po zasłonie mają dwadzieścia dwa archetypy?

RA Jestem Ra. Nie.

91.15 **PYTAJĄCY** Czy to powszechne, że Logosy mają dwadzieścia dwa archetypy, czy jest to stosunkowo wyjątkowe w stosunku do naszego Logosu?

RA Jestem Ra. System siódemek jest najbardziej wyartykułowanym systemem, jaki został dotychczas odkryty przez jakikolwiek eksperyment dowolnego Logosu w naszej oktawie.

91.16 **PYTAJĄCY** Jaka jest największa liczba archetypów, według wiedzy Ra, używanych przez Logos?

RA Jestem Ra. Siódemki plus Wybór to największa liczba, z której, według naszej wiedzy, skorzystały Logosy. Jest wynikiem wielu, wielu wcześniejszych eksperymentów w artykulacji Jednego Stwórcy.

91.17 **PYTAJĄCY** Zakładam zatem, że dwadzieścia dwa to najwięcej archetypów. Zapytam również, jaka jest minimalna liczba obecnie używana przez jakikolwiek Logos, według wiedzy Ra?

RA Jestem Ra. Najmniej to dwa systemy po pięć, które uzupełniają cykle lub gęstości doświadczenia.

Musisz pojąć ideę, że archetypy nie powstały od razu, ale krok po kroku, i nie w kolejności, jaką znacie w tej przestrzeni/czasie, ale w różnych porządkach. Dlatego te dwa systemy piątek wykorzystywały dwa różne sposoby postrzegania archetypowej natury wszelkiego doświadczenia. Każdy oczywiście używał Matrycy, Wzmacniacza i Sygnifikatora, ponieważ jest to żniwo, od którego rozpoczęło się nasze tworzenie.

Jeden sposób lub system eksperymentowania dodał do nich Katalizator i Doświadczenie. Inny system, jeśli wolisz, dodał Katalizator i Transformację. W jednym przypadku metody przetwarzania doświadczenia były dalej wspomagane, ale owoce doświadczenia były mniej wspomagane. W drugim przypadku może się wydawać, że jest odwrotnie.

91.18 PYTAJĄCY Dziękuję. Mamy następujące obserwacje dotyczące archetypów. Po pierwsze, Matryca Umysłu jest przedstawiona w egipskim tarocie przez mężczyznę, i to traktujemy jako inteligentnie kierowaną twórczą energię. Czy Ra skomentowałby to?

RA Jestem Ra. Jest to niezwykle przemyślane postrzeżenie, ponieważ mężczyzna nie jest konkretnie biologicznym mężczyzną, ale męską zasadą.

Zauważysz, że na obrazach są bardzo wyraźne uprzedzenia seksualne. Mają one funkcjonować zarówno jako informacja o tym, która istota biologiczna lub energia przyciągnie dany archetyp, ale także jako bardziej ogólny pogląd, który postrzega polaryzację jako klucz do archetypowego umysłu trzeciej gęstości.

91.19 PYTAJĄCY Po drugie, mamy różdżkę, która była postrzegana jako siła woli. Czy Ra skomentowałby to?

RA Jestem Ra. Pojęcie woli rzeczywiście wypływa z każdego aspektu obrazu Matrycy Umysłu. Różdżka, podobnie jak wola, jest jednak, powiedzmy, astrologiczną pochodną wyciągniętej ręki, tworzącej, powiedzmy, magiczny gest.

Znaczącą częścią tego obrazu — którą można postrzegać wyraźnie jako oddzieloną od koncepcji różdżki — jest ta kula, która wskazuje duchową naturę obiektu woli osoby pragnącej dokonywać magicznych aktów w obrębie manifestacji waszej gęstości.

91.20 PYTAJĄCY Ręka skierowana w dół była postrzegana jako poszukiwanie od

wewnątrz, a nie zewnętrznie aktywnej dominacji nad światem materialnym. Czy Ra skomentowałby to?

RA Jestem Ra. Spójrz jeszcze raz, uczniu. Czy ręka sięga do wnętrza? Nie. Bez wzmocnienia świadomy umysł nie ma wnętrza. Ta ręka, uczniu, sięga w stronę tego, co poza swym niewzmocnionym wpływem jest przed nią odcięte.

91.21 **PYTAJĄCY** Kwadratowa klatka może przedstawiać materialną iluzję, niemagiczny kształt. Czy Ra skomentowałby to?

RA Jestem Ra. Kwadrat, gdziekolwiek jest widziany, jest symbolem iluzji trzeciej gęstości i może być postrzegany jako niemagiczny lub, we właściwej konfiguracji, jako zmanifestowany wewnątrz; to znaczy świat materialny, który otrzymał życie.

91.22 **PYTAJĄCY** Ciemny obszar wokół kwadratu byłby wtedy ciemnością podświadomości. Czy Ra skomentowałby to?

RA Jestem Ra. Nie ma nic więcej do powiedzenia spostrzegawczemu uczniowi.

91.23 **PYTAJĄCY** Część w szachownicę reprezentowałaby biegunowość?

RA Jestem Ra. To też jest zadowalające.

91.24 **PYTAJĄCY** Ptak jest posłańcem, po którego ręka sięga w dół, aby go uwolnić. Czy Ra może to skomentować?

RA Jestem Ra. W skrzydlatych wizjach czy obrazach w tym systemie należy zwrócić uwagę nie tyle ze względu na ich odrębny rodzaj, ile ze względu na położenie skrzydeł. Wszystkie ptaki mają za zadanie sugerować lot, wiadomości i ruch, a w niektórych przypadkach ochronę.

Złożone skrzydło na tym obrazie ma sugerować, że tak jak postać Matrycy, Mag, nie może działać bez dotarcia do swojego uskrzydłonego ducha, tak samo duch nie może latać, aby nie został uwolniony do świadomej manifestacji a tym samym nie został urzeczywistniony.

91.25 **PYTAJĄCY** Gwiazda mogłaby reprezentować potęgującą siłę podświadomości. Czy to jest poprawne?

RA Jestem Ra. Ta konkretna część tego obrazu jest najlepiej widoczna w kategoriach astrologicznych. Skomentowalibyśmy w tej przestrzeni/czasie,

że Ra nie umieścił astrologicznych fragmentów tych obrazów w systemie obrazów, które mają przywoływać archetypowe leitmotywy.

91.26 **PYTAJĄCY** Czy są jakieś inne dodatki do karty numer jeden, poza gwiazdą, które mają inne niż podstawowe archetypowe aspekty?

RA Jestem Ra. Istnieją szczegóły każdego obrazu widzianego kulturowym okiem czasu zapisu. Tego można było się spodziewać. Dlatego przyglądając się, powiedzmy, egipskim strojom i systemom mitologicznym użytych na obrazach, o wiele lepiej jest przeniknąć do sedna znaczenia kostiumów lub znaczenia stworzeń, niż trzymać się kultury, która nie jest waszą własną.

W każdej istocie obraz będzie wybrzmiewał nieco inaczej. Dlatego ze strony Ra istnieje chęć umożliwienia kreatywnego wyobrażenia każdego archetypu przy użyciu ogólnych wytycznych, a nie konkretnych i ograniczających definicji.

91.27 **PYTAJĄCY** Kielich może przedstawiać mieszankę namiętności pozytywnych i negatywnych. Czy Ra mógłby skomentować, proszę?

RA Jestem Ra. Uszne części fizycznego nośnika tego instrumentu nie odebrały znacznej części Twojego zapytania. Proszę ponownie zapytać.

91.28 **PYTAJĄCY** Wydaje się, że jest kielich, który mamy jako zawierający mieszankę pozytywnych i negatywnych wpływów. Jednak osobiście w to wątpię. Czy Ra mógłby skomentować, proszę?

RA Jestem Ra. Nie wąż w biegunowość, uczniu, ale uwolnij kielich z jego ograniczenia. Jest to rzeczywiście zniekształcenie oryginalnego obrazu.

91.29 **PYTAJĄCY** Jaki był oryginalny obraz?

RA Jestem Ra. Oryginalny obraz miał szachownicę jako sugestię biegunowości.

91.30 **PYTAJĄCY** Czy była to więc reprezentacja czekającej na posmakowanie przez Matrycę Umysłu polaryzacji?

RA Jestem Ra. To jest znakomicie spostrzegawcze.

91.31 **PYTAJĄCY** Wymieniłem tutaj miecz jako walkę. Nie jestem pewien, czy cokolwiek na tym schemacie mogę nazwać mieczem. Czy Ra skomentowałby to?

RA Jestem Ra. Nie wążp w walkę, uczniu, ale uwolnij miecz z jego ograniczenia. Obserwuj zmagania ptaka w klatce, by latać.

91.32 **PYTAJĄCY** Wymieniłem monetę jako wykonaną pracę. Mam też wątpliwości co do istnienia monety na tym schemacie. Czy Ra skomentowałby to?

RA Jestem Ra. Ponownie, nie wążpcie w to, co ma przedstawiać moneta, bo czyż Mag nie dąży do realizacji poprzez zamanifestowany świat? Uwolnij monetę z jej ograniczeń.

91.33 **PYTAJĄCY** I wreszcie Magik reprezentuje świadomy umysł. Czy to jest poprawne?

RA Jestem Ra. Prosimy ucznia o rozważenie koncepcji niekarmionego, świadomego umysłu, umysłu bez żadnych zasobów poza świadomością. Nie myl niekarmionego świadomego umysłu z masą złożoności, której doświadczacie jako studenci, ponieważ tak wiele, wiele razy zanurzaliście się już w procesach wzmacniania, katalizatora, doświadczania i transformacji.

91.34 **PYTAJĄCY** Czy to wszystkie elementy tego pierwszego archetypu?

RA Jestem Ra. To wszystko, co widzi student. W ten sposób dopełnienie jest dla Ciebie kompletne. Każdy uczeń może zobaczyć inny niuans.

Jak powiedzieliśmy, nie oferowaliśmy tych obrazów wraz z granicami, a jedynie jako wskazówki mające pomóc adeptowi i ustalić architekturę głębokiej lub archetypowej części głębokiego umysłu.

91.35 **PYTAJĄCY** Jak wiedza o aspektach archetypowego umysłu jest wykorzystywana przez jednostkę do przyspieszenia jej ewolucji?

RA Jestem Ra. Podamy przykład oparty na tym pierwszym zbadanym archetypie lub kompleksie koncepcji.

Świadomy umysł adepta może być przepełniony najbardziej zawiłymi i niemożliwymi do opanowania ideami, tak że dalsze myślenie staje się niemożliwe, a praca w niebieskim promieniu lub indygo jest zablokowana przez nadmierną aktywację. Wtedy adept wezwałby nowy umysł, nietknięty i dziewiczy i zamieszkał w archetypie nowego i nieskazitelnego umysłu, bez uprzedzeń, bez polaryzacji, pełen magii Logosu.

91.36 **PYTAJĄCY** A zatem mówisz, że (jeśli dobrze rozumiem to, co właśnie

powiedziałeś), że świadomy umysł może być wypełniony niemal nieskończoną liczbą pojęć, ale jest zestaw podstawowych pojęć, które są tym, co nazwałbym ważnymi po prostu dlatego, że są podstawą ewolucji świadomości i jeśli zostaną starannie zastosowane, przyspieszą ewolucję świadomości. Podczas gdy szeroki wachlarz pojęć, idei, doświadczeń, które spotykamy w naszym codziennym życiu, może mieć niewielki lub żaden wpływ na ewolucję świadomości z wyjątkiem bardzo pośredniego sposobu. Innymi słowy, staramy się tutaj znaleźć wielkie motywatory ewolucji i wykorzystać je do poruszania się po naszej ewolucyjnej ścieżce. Czy to jest poprawne?

RA Jestem Ra. Niezupełnie. Archetypy nie są podstawą ewolucji duchowej, ale raczej narzędziem do uchwycenia w niezakłócony sposób natury tej ewolucji.

91.37 **PYTAJĄCY** Więc dla osoby, która chce świadomie poszerzyć swoją własną ewolucję, umiejętność rozpoznawania i wykorzystywania archetypów byłaby korzystna w uporządkowaniu tego, czego chciał szukać i tego, co znalazł – i to które wówczas uznano by za nie tak skuteczne narzędzie poszukiwania. Czy to byłoby dobre stwierdzenie?

RA Jestem Ra. To całkiem adekwatne stwierdzenie. Termin „wydajny” można również owocnie zastąpić terminem „nie zniekształcony”. Umysł archetypowy, gdy świadomie przeniknięty, jest planem zbudowanej struktury wszystkich wydatków energetycznych i wszelkich poszukiwań, bez zniekształceń. To jako zasób w głębokim umyśle, jest potencjalnie wielką pomocą dla adepta.

Poprosilibyśmy o jeszcze jedno pytanie w tej przestrzeni/czasie, ponieważ ten instrument doświadcza ciągłych fal zniekształceń, które nazywacie bólem i chcemy zrezygnować z pracy, podczas gdy instrument nadal posiada wystarczającą ilość przekazanej energii, aby złagodzić przejście do stanu przebudzenia, jeśli można to tak nazwać.

91.38 **PYTAJĄCY** Skoro jesteśmy na końcu Matrycy Umysłu, zapytam tylko, czy jest coś, co możemy zrobić, aby poprawić kontakt lub sprawić by instrument czuł się bardziej komfortowo?

RA Jestem Ra. Każdy jest bardzo sumienny. Instrumentowi może być nieco bardziej komfortowo dodając wirujące wody z wyprostowanym kręgosłupem. Wszystkie inne rzeczy, które można wykonać dla dobra

instrumentu, są wykonywane z najwyższą starannością.

Pochwalamy nieustanną wierność grupy ideałom harmonii i dziękczynienia. To będzie wasza wielka ochrona. Wszystko w porządku, przyjaciele. Wyposażenie i ustawienia są doskonałe.

Jestem Ra. Zostawiam was chlubiących się miłością i światłem Jednego Nieskończonego Stwórcy. Idźcie więc naprzód, radując się mocą i pokojem Jednego Nieskończonego Stwórcy. Adonai.

SESJA 92.

8 LIPCA 1982

92.0 **RA** Jestem Ra. Pozdrawiam was w miłości i w świetle Jednego Nieskończonego Stwórcy. Komunikujemy się teraz.

92.1 **PYTAJĄCY** Czy mógłbyś najpierw podać mi stan instrumentu?

RA Jestem Ra. Stan tego instrumentu jest nieco bardziej zniekształcony w kierunku słabości pod każdym względem od poprzedniego zapytania.

92.2 **PYTAJĄCY** Czy istnieje jakaś konkretna przyczyna takiego stanu rzeczy i czy mógłbyś nam powiedzieć, co to jest, jeśli tak?

RA Jestem Ra. Rzeczywista przyczyna zwiększonych fizycznych zniekształceń ma związek z naciskiem ciągłych znacznych poziomów zniekształceń, które nazywacie bólem. Psychiczne pozdrowienie uwydatniło różne zniekształcenia pojazdu, inne niż swoiście artretyczne, a połączony efekt był szkodliwy.

Ciągłe niewielkie, ale zauważalne straty energii życiowej są spowodowane koniecznością, aby instrument odwołał się do tego zasobu, aby oczyścić, powiedzmy, drogę do starannie oczyszczonej służby innym. Użycie woli przy braku energii fizycznej, a w tym konkretnym przypadku energii mentalnej i mentalno-emocjonalnej, wymaga energii witalnych.

92.3 **PYTAJĄCY** Próbowaliśmy wymyślić, jak zapewnić instrumentowi wirującą wodę, co mamy nadzieję zrobić już niedługo. Czy jest coś, co możemy zrobić, aby poprawić tę sytuację?

RA Jestem Ra. Kontynuujcie w pokoju i harmonii. Już teraz grupa wsparcia robi dużo. Istnieje potrzeba, aby instrument wybrał sposób swojego bycia. Ma zniekształcenie, jak zwracaliśmy uwagę, w kierunku męczeństwa. To może zostać ocenione a wybory dokonane tylko przez istotę.

92.4 **PYTAJĄCY** Jaka jest obecna sytuacja z negatywnym gościem piątej gęstości, którego mamy [*niesłyszalny*]:

RA Jestem Ra. Jest z tą grupą.

92.5 **PYTAJĄCY** Co go skłoniło do powrotu?

RA Jestem Ra. Przesłanki były podwójne. Nastąpiło odzyskanie dużej ilości negatywnej polarności ze strony waszego przyjaciela z piątej gęstości oraz w tym samym przybliżonym węźle [przestrzeni/czasu], chwilowe osłabienie pozytywnej harmonii tej grupy.

92.6 **PYTAJĄCY** Czy jest coś, co możemy zrobić z dolegliwościami żołądkowymi lub zaparciami instrumentu?

RA Jestem Ra. Sposoby uzdrawiania, do których każdy jest zdolny, są już w użyciu.

92.7 **PYTAJĄCY** W ostatniej sesji omawialiśmy pierwszą kartę tarota typu egipskiego. Czy są jakieś zniekształcenia w naszych kartach (które opublikujemy w książce, jeśli to możliwe), których Ra pierwotnie nie zamierzał, z wyjątkiem gwiazdy, o której wiemy, że jest zniekształceniem? Albo jakieś dodatki, które Ra zamierzał umieścić w tym konkretnym tarocie?

RA Jestem Ra. Zniekształcenia pozostające po usunięciu materiału astrologicznego to te, które mają związek z mitami kultury, której Ra zaoferował to narzędzie nauczania/uczenia się. Dlatego zasugerowaliśmy podejście do obrazów w poszukiwaniu serca obrazu, a nie nadmierne zaangażowanie w kostiumy i stwory kultury, które nie są znane waszemu obecnemu wcieleniu. Nie chcemy dodawać niczego do już zniekształconej grupy obrazów, czując, że chociaż zniekształcenie jest nieuniknione, w obecnym układzie jest ono najmniejsze, jakie można uzyskać.

92.8 **PYTAJĄCY** Więc mówisz, że karty, które tutaj mamy są najlepszymi dostępnymi kartami w naszej obecnej iluzji na ten moment?

RA Jestem Ra. Twoje stwierdzenie jest słuszne, ponieważ uważamy tak zwany tarot egipski za najbardziej niezniekształconą wersję obrazów, które zaoferował Ra. Nie oznacza to, że inne systemy mogą na swój sposób nie tworzyć pomocnej architektury do rozważenia przez adepta archetypowego umysłu.

92.9 **PYTAJĄCY** Chciałbym pokusić się o analogię do pierwszego archetypu w tym, że kiedy dziecko rodzi się po raz pierwszy i wchodzi w tę gęstość doświadczenia, zakładam wtedy, że Matryca jest nowa i niezniekształcona, oddzielona od Wzmacniacza i gotowa na to, co ma być doświadczane: wcielenie. Czy to jest poprawne?

RA Jestem Ra. Tak.

- 92.10 **PYTAJĄCY** Przeczytam tutaj kilka stwierdzeń i poproszę o komentarz Ra do wypowiedzi.

Po pierwsze: Dopóki istota nie stanie się świadoma procesu ewolucyjnego, Logos lub inteligentna energia tworzy potencjały dla istoty, aby uzyskać doświadczenie niezbędne do polaryzacji. Czy Ra skomentowałby to?

RA Jestem Ra. Tak właśnie jest.

- 92.11 **PYTAJĄCY** W takim razie dzieje się tak dlatego, że Wzmacniacz Umysłu jest bezpośrednio połączony, poprzez korzenie drzewa umysłu, z umysłem archetypowym i z Logosem, który go stworzył, oraz dlatego, że zasłona pomiędzy Matrycą i Wzmacniaczem Umysłu pozwala na rozwój woli. Czy Ra skomentowałby to?

RA Jestem Ra. Może być potrzebne trochę rozplątywania. Ponieważ kompleks umysłu/ciała/ducha, który nie osiągnął jeszcze punktu świadomości procesu ewolucji, przygotowuje się do inkarnacji, zaprogramował dla siebie mniej niż kompletny, to znaczy częściowo losowy system uczenia się. Ilość losowości potencjalnego katalizatora jest proporcjonalna do nowości trzeciej gęstości dla kompleksu umysłu/ciała/ducha.

To wtedy staje się częścią tego, co możecie nazwać potencjałem doświadczenia wcielenia. Jest to rzeczywiście noszone w tej części umysłu, która jest umysłem głębokim, którego architekturę można wyobrazić sobie jako reprezentowaną przez kompleks konceptów znany jako Wzmacniacz.

To nie w archetypowym umyśle istoty tkwi potencjał doświadczenia wcielenia, ale we wstawieniu kompleksu umysłu/ciała/ducha, powiedzmy, w sieć energetyczną fizycznego pojazdu i wybranego środowiska planetarnego. Jednakże, aby głębiej wyartykułować tę część bytu kompleksu umysłu/ciała/ducha, ten archetyp, Wzmacniacz Umysłu, może być przywołany z korzyścią dla studenta własnej ewolucji.

- 92.12 **PYTAJĄCY** W takim razie mówisz, że źródłem zaprogramowanego katalizatora przedinkarnacyjnego jest Wzmacniacz Umysłu?

RA Jestem Ra. Nie. Sugerujemy, że Wzmacniacz Umysłu jest archetypem, który może pomóc adeptowi w uchwyceniu natury tych przedinkarnacyjnych i kontynuowanych inkarnacyjnych serii wyborów.

92.13 **PYTAJĄCY** Dziękuję. Po trzeciej: Tak jak Wolna Wola korzysta z inteligentnej nieskończoności, która owocuje inteligentną energią, która następnie skupia i tworzy gęstości tej oktawy doświadczenia, Wzmacniacz Umysłu wykorzystuje swoje połączenie z inteligentną energią i podłącza się do lub wzmacnia Matrycę Umysłu, która daje Katalizator Umysłu. Czy to jest poprawne?

RA Jestem Ra. To jest przemyślane, ale zagmatwane. Matryca Umysłu jest tym, co osiąga – tak jak kinetyczna faza inteligentnej nieskończoności, poprzez wolną wolę, sięga do Logosu (lub, w przypadku kompleksu umysłu/ciała/ducha, sub-sub-Logosu, który jest wzmocnioną wolną wolą istotą kompleksu umysłu/ciała/ducha) – do inteligentnej nieskończoności, Miłości i wszystkiego, co wynika z tego Logosu; do Matrycy lub powiedzmy do świadomej, oczekującej jaźni każdej istoty, Miłości lub sub-sub-Logosu wirującego poprzez wolną wolę wszystkie te rzeczy, które mogą wzbogacić doświadczenie Stwórcy przez Stwórcę.¹

Rzeczywiście jest tak, że uprzedzenia potencjałów kompleksu umysłu/ciała/ducha powodują, że katalizator tej istoty jest wyjątkowy i tworzy spójny wzór, który przypomina pełen ruchu taniec, tworząc wielofigurowy gobelin ruchu.

92.14 **PYTAJĄCY** Po czwartej: Kiedy Katalizator Umysłu jest przetwarzany przez istotę, Doświadczenie Umysłu jest rezultatem. Czy to jest poprawne?

RA Jestem Ra. W tym prostym stwierdzeniu kryją się subtelne błędne stwierdzenia związane z nadrzędnymi cechami Sygnifikatora. Dzieje się tak, że to katalizator daje doświadczenie. Jednakże poprzez wolną wolę i zdolność niedoskonałej pamięci katalizator jest najczęściej tylko częściowo wykorzystywany, a doświadczenie odpowiednio wypaczone.

92.15 **PYTAJĄCY** Dynamiczny proces pomiędzy Matrycą, Wzmacniaczem, Katalizatorem i Doświadczeniem Umysłu tworzy naturę umysłu lub

¹ Wiele debat toczyło się na temat tego, jak postawić znaki przestankowe w tej płątanie odpowiedzi. Ta szczególna interpunkcja jest jedną z możliwych subiektywnych interpretacji tego, co zamierzał powiedzieć Ra.

Sygnifikator Umysłu. Czy to jest poprawne?

RA Jestem Ra. Jak sugeruje nasza poprzednia odpowiedź, Sygnifikator Umysłu jest zarówno aktorem jak i odbiorcą akcji. Z tym wyjątkiem stwierdzenie jest w dużej mierze poprawne.

92.16 **PYTAJĄCY** Kiedy istota uświadamia sobie ten proces, programuje to działanie przed inkarnacją. Czy to jest poprawne?

RA Jestem Ra. Zgadza się. Proszę pamiętać, że dyskutujemy nie o umyśle archetypowym, który jest zasobem dostępnym w równym stopniu dla każdego, ale nierównomiernie wykorzystywanym, ale o tym, do czego on przemawia: o inkarnacyjnym procesie doświadczalnym każdego kompleksu umysłu/ciała/ducha.

Chcemy, aby to rozróżnienie było jasne, ponieważ to nie archetypy żyją we wcieleniu, ale świadomy kompleks umysłu/ciała/ducha – który może rzeczywiście żyć wcieleniem bez uciekania się do poszukiwania artykulacji procesów wzmocnienia, doświadczenia i transformacji.

92.17 **PYTAJĄCY** Dziękuję. I wreszcie: gdy każde centrum energetyczne zostaje aktywowane i zrównoważone, Transformacja Umysłu jest wzywana coraz częściej. Kiedy wszystkie centra energetyczne są aktywowane i zrównoważone w minimalnym stopniu, następuje kontakt z inteligentną nieskończonością; zasłona jest usuwana; i wzywana jest Wielka Droga Umysłu. Czy to jest poprawne?

RA Jestem Ra. Nie. To dość wymowne spojrzenie na niektóre relacje w archetypowym umyśle. Trzeba jednak raz jeszcze zobaczyć, że archetypowy umysł nie równa się postępowi lub ewolucji działającego wcielenia kompleksu umysłu/ciała/ducha.

Z powodu pierwszego błędnego wyobrażenia wahamy się, czy mówić o drugiej kwestii, ale postaramy się wyjaśnić. Badając archetypowy umysł, możemy zasugerować, aby uczeń spoglądał na Wielką Drogę Umysłu nie jako tę osiąganą po kontakcie z inteligentną nieskończonością, ale raczej jako tę część archetypowego umysłu, która określa i konfiguruje szczególną strukturę, w której Archetypy Umysłu, Ciała lub Ducha poruszają się.

92.18 **PYTAJĄCY** Wracając więc do mojej analogii – a raczej przykładu – noworodka z niezniekształconą Matrycą, ten noworodek ma swoją

podświadomość zasłoniętą przed Matrycą. Drugi archetyp, Wzmacniacz Umysłu, zadziała w pewnym momencie przez – nie powiem przez zasłonę, nie sądzę, żeby to był bardzo dobry sposób na wyrażenie tego – ale Wzmacniacz Umysłu zadziała, by stworzyć warunek, a ja użyję przykładu niemowlęcia dotyczącego gorącego przedmiotu. Gorący przedmiot, który mogliśmy wziąć za losowy katalizator. Niemowlę może albo położyć rękę na gorącym przedmiocie, albo szybko ją usunąć. Moje pytanie brzmi: czy Wzmacniacz Umysłu jest w ogóle zaangażowany w to doświadczenie, a jeśli tak, to w jaki sposób?

RA Jestem Ra. Zarówno Wzmacniacz Umysłu, jak i Ciała są zaangażowane w poszukiwanie przez niemowlę nowych doświadczeń. Kompleks umysłu/ciała/ducha, jakim jest niemowlę, ma jedną wysoko rozwiniętą część, którą najlepiej można zbadać, obserwując Sygnifikatory Umysłu i Ciała.

Zauważ, że nie uwzględniamy ducha. Ta część kompleksu umysłu/ciała/ducha nie jest solidnie rozwinięta w każdym kompleksie umysłu/ciała/ducha. W ten sposób znaczące ja niemowlęcia, które jest zbiorem uprzedzeń wszystkich poprzednich doświadczeń we wcieleniu, oferuje temu niemowlęciu uprzedzenia, z którymi może spotkać się z nowym doświadczeniem.

Jednakże część niemowlęcia, która może być wyartykułowana przez Matrycę Umysłu, jest rzeczywiście niekarmiona doświadczeniem i ma tendencję do sięgania po to doświadczenie poprzez wolną wolę, tak jak inteligentna energia, w fazie kinetycznej, poprzez wolną wolę, tworzy Logos.

Ten sub-sub-Logos (lub ta część kompleksu umysłu/ciała/ducha, która może być wyartykułowana przez rozważenie Wzmacniacza Umysłu i Ciała), poprzez wolną wolę, wybiera zmiany w swoim kontinuum empirycznym.

Nowatorskie wyniki tych eksperymentów są następnie zapisywane w części umysłu i ciała wyartykułowanej przez ich Matrycę.

92.19 **PYTAJĄCY** Czy wszystkie czynności jakie posiada istota, doświadczając rzeczy ze stanu niemowlęstwa, są funkcją Wzmacniacza Umysłu?

RA Jestem Ra. Po pierwsze, chociaż funkcje umysłu są rzeczywiście nadrzędne w stosunku do funkcji ciała – ciało jest tworem umysłu – z pewnością nie wszystkie działania kompleksu umysłu/ciała/ducha mogą

być postrzegane jako efekt wzmacniających właściwości samego kompleksu umysłu, ponieważ ciało, a w niektórych przypadkach duch, również wzmacnia działanie.

Po drugie, gdy kompleks umysłu/ciała/ducha uświadamia sobie proces duchowej ewolucji, coraz więcej czynności umysłu i ciała, które przyspieszają aktywność, jest powodowanych przez te części kompleksu umysłu/ciała/ducha, które są wyrażane przez archetypy Transformacji.

92.20 PYTAJĄCY Matryca Umysłu jest na karcie przedstawiona jako mężczyzna, a Wzmacniacz jako kobieta. Czy Ra mógłby powiedzieć, dlaczego tak jest i jak to wpływa na te dwa archetypy?

RA Jestem Ra. Po pierwsze, jak powiedzieliśmy, Matryca Umysłu jest przyciągana do biologicznego mężczyzny, a Wzmacniacz Umysłu do biologicznej kobiety. W ten sposób w przekazywaniu energii kobieta jest w stanie wzmocnić to, co może znajdować się w świadomym umyśle mężczyzny, aby poczuł się natchniony.

W sensie bardziej ogólnym to, co sięga, może być postrzegane jako zasada męska; to, co czeka na osiągnięcie, może być postrzegane jako żeńska zasada.

Bogactwo męskiego i żeńskiego systemu polaryzacji jest interesujące i nie będziemy komentować dalej, ale zasugerujemy rozważenie przez studenta.

92.21 PYTAJĄCY Karta numer dwa, Wzmacniacz Umysłu: widzimy kobietę siedzącą na prostokątnym bloku. Jest zasłonięta i między dwoma filarami, które wydają się być identycznie pokryte rysunkami, ale jeden znacznie ciemniejszy od drugiego. Zakładam, że welon reprezentuje zasłonę między świadomością a podświadomością lub Matrycą i Wzmacniaczem. Czy to jest poprawne?

RA Jestem Ra. To jest całkiem poprawne.

92.22 PYTAJĄCY Zakładam, że siedzi pomiędzy różnokolorowymi kolumnami, jedna po jej lewej, druga po jej prawej (ciemna jest po jej lewej), aby wskazać na tej pozycji równe szanse, można powiedzieć, że wzmocnienie umysłu ma być ścieżką negatywną lub pozytywną. Czy Ra skomentowałby to?

RA Jestem Ra. Chociaż jest to poprawne, nie jest to tak spostrzegawcze, jak uwaga, że Najwyższa Kapłanka, jak nazwano tę postać, siedzi w

strukturze, w której biegunowość, symbolizowana, jak prawidłowo zauważyłeś przez jasne i ciemne filary, jest integralną i niezbędną częścią.

Nienakarmiony umysł nie ma biegunowości, podobnie jak inteligentna nieskończoność nie ma żadnej. Sub-sub-sub-Logos, który oferuje doświadczenie trzeciej gęstości, ma charakter polaryzacji, nie z wyboru, ale dzięki starannemu zaprojektowaniu.

Dostrzegamy niejasne stwierdzenie. Biegunowość Wzmacniacza nie jest do wyboru przez Matrycę. Jest po to, by Matryca zaakceptowała to, co dane.

- 92.23 **PYTAJĄCY** Innymi słowy, ta szczególna iluzja ma za podstawę biegunowość, co może być reprezentowane przez strukturalne znaczenie tych kolumn. Czy to jest poprawne?

RA Jestem Ra. Zgadza się.

- 92.24 **PYTAJĄCY** Wydaje mi się, że rysunki na każdej z tych kolumn są identyczne, ale kolumna lewa, czyli ta po lewej stronie Kapłanki, została znacznie ciemniej zacieniona wskazując, że wydarzenia lub doświadczenia mogą być identyczne we wcieleniu, ale można do nich podejść, zobaczyć i wykorzystać z dowolną polaryzacją jako stronniczością. Czy to jest w jakiś sposób poprawne?

RA Jestem Ra. Zgadza się. Zauważysz również, na podstawie symbolu oznaczającego ducha manifestującego się na każdym filarze, że Jedyny Nieskończony Stwórca nie szanuje biegunowości, ale ofiarowuje Siebie w pełni wszystkim.

- 92.25 **PYTAJĄCY** Wydaje się, że na kolanach Kapłanki znajduje się książka, która jest do połowy ukryta za szatą lub materiałem zakrywającym jej prawe ramię. Wydawałoby się, że wskazuje to, że wiedza jest dostępna, jeśli zasłona jest zdjęta, ale jest nie tylko ukryta za zasłoną, ale częściowo ukryta przez samą szatę, którą musi jakoś przesunąć, aby uświadomić sobie dostępną wiedzę. Czy to jest poprawne?

RA Jestem Ra. Ponieważ koncept woluminu nie został wymyślony przez Ra, prosimy o zwolnienie woluminu z jego zawężonej formy. Twoje spostrzeżenia są całkiem poprawne.

Sama natura kobiecej zasady umysłu, która według sugestii Ra była konkretnie związana z tym, co można nazwać uświęconą seksualnością,

sama w sobie jest księgą, której ani zasada żeńska, ani męska nie mogą używać, dopóki zasada męska nie osiągnie i przeniknie, w symboliczny sposób seksualny, wewnętrzne sekrety tej kobiecej zasady.

Wszystkie szaty, w tym przypadku wskazujące na zwyczajowe szaty wierzchnie, osłaniają te zasady. W ten sposób istnieje wielkie dynamiczne napięcie, jeśli wolisz, pomiędzy Matrycą a Wzmacniaczem Umysłu.

92.26 **PYTAJĄCY** Czy są jakieś inne części tego obrazu, które nie zostały podane przez Ra?

RA Jestem Ra. Oferowane symbole astrologiczne nie są podane przez Ra.

92.27 **PYTAJĄCY** Fakt, że Kapłanka siedzi na prostokątnym pudełku wskazuje mi, że Wzmacniacz Umysłu dominuje lub jest ponad iluzją materialną. Czy to jest w jakiś sposób poprawne?

RA Jestem Ra. Powiedzmy raczej, że ta postać jest immanentna, bliska, powiedzmy, w obrębie wszystkich przejawów. Możliwości dotarcia do Wzmacniacza są liczne. Jednakże Wzmacniacz sam w sobie nie wchodzi w manifestację.

92.28 **PYTAJĄCY** Czy półksiężyc na koronie reprezentuje podatność podświadomego umysłu?

RA Jestem Ra. Ten symbol nie jest dany przez Ra, ale nie jest on niemiły, gdyż w waszej kulturze księżyc reprezentuje kobiecość, słońce – męskość. Akceptujemy więc tę część jako część obrazu, ponieważ wydaje się ona bez znaczących zniekształceń.

92.29 **PYTAJĄCY** Czy symbol na przodzie koszuli Kapłanki dał Ra?

RA Jestem Ra. Crux ansata [anch - przyp. tłum.] jest poprawnym symbolem. Dodanie i nieznaczące zniekształcenie tego symbolu jest tym samym astrologiczne i może zostać uwolnione z jego ścisłości.

92.30 **PYTAJĄCY** Czy ten anch oznaczałby zatem znak życia czy materii ożywiającej ducha?

RA Jestem Ra. To jest całkiem poprawne. Co więcej, oświetla koncepcję będącą częścią archetypu poza wcieleniem, która ma do czynienia z kontynuacją świadomości, która jest wzmacniana we wcieleniu.

92.31 **PYTAJĄCY** Czy winogrona były przedstawione na tkaninie zakrywającej

ramię komunikacji Kapłanki Ra?

RA Jestem Ra. Tak.

92.32 **PYTAJĄCY** Przyjęliśmy je jako wskazujące na płodność podświadomego umysłu. Czy to jest poprawne?

RA Jestem Ra. To prawda, uczniu, ale zwróć uwagę na funkcję płaszcza. Wielką ochronę daje sam charakter wzmocnienia. Przynosić owoce jest czynnością chronioną.

92.33 **PYTAJĄCY** Wydaje się, że ochrona jest tutaj przedstawiona jako znajdująca się po prawej stronie, ale nie po lewej stronie. Czy oznaczałoby to większą ochronę ścieżki pozytywnej niż negatywnej?

RA Jestem Ra. Prawidłowo postrzegasz wrodzoną stronniczość, oferującą widzącemu oku i wymieniając informacje dla ucha dotyczące wyboru bardziej efektywnej polaryzacji.

Chcielibyśmy w tej chwili, jak można to nazwać, zasugerować jeszcze jedno pełne zapytanie.

92.34 **PYTAJĄCY** Spróbuję więc dać przykład działania Wzmacniacza Umysłu. Czy, gdy niemowlę zyskuje czas we wcieleniu, doświadczy Wzmacniacza oferującego zarówno pozytywne, jak i negatywne potencjalne działania (lub powinienem powiedzieć, myśli) dla doświadczenia przez Matrycę, które następnie zaczynają gromadzić się w Matrycy i zabarwiać ją w jeden lub drugi sposób w polaryzacji zależny od jego ciągłego wyboru tej biegunowości oferowanej przez Wzmacniacz? Czy to jest w jakiś sposób poprawne?

RA Jestem Ra. Po pierwsze, ponownie możemy rozróżnić archetypowy umysł od procesu inkarnacyjnego doświadczenia kompleksu umysłu/ciała/ducha.

Po drugie, każde wzmocnienie, do którego dotarła Matryca, jest rejestrowane przez Matrycę, ale doświadczane przez Sygnifikatora.

Doświadczenie Sygnifikatora tej wzmocnionej aktywności jest oczywiście zależne od ostrości jego procesów Katalizatora i Doświadczenia.

Czy możemy zapytać, czy są krótsze pytania, zanim opuścimy ten instrument?

92.35 **PYTAJĄCY** Czy jest coś, co możemy zrobić, by instrument czuł się bardziej

komfortowo lub by poprawić kontakt?

RA Jestem Ra. Grupa wsparcia dobrze funkcjonuje.

Sam instrument może zastanowić się nad niektórymi wcześniejszymi słowami i rozważyć ich konsekwencje. Mówimy to, ponieważ nieustanne sięganie do energii witalnych, jeśli będzie pozwalane na dojście do końca energii witalnej, zakończy ten kontakt. Nie ma potrzeby ciągłego wzywania tych energii. Instrument musi znaleźć klucz do tej zagadki lub zmierzyć się z rosnącą utratą tej konkretnej służby w tym konkretnym węźle przestrzeni/czasu.

Wszystko jest dobrze. Ustawienia są wzorowe.

Jestem Ra. Zostawiam was, moi przyjaciele, w miłości i świetle Jednego Nieskończonego Stwórcy. Idźcie więc naprzód, radując się mocą i pokojem Jednego Nieskończonego Stwórcy. Adonai.

SESJA 93.

18 SIERPANIA 1982

93.0 **RA** Jestem Ra. Pozdrawiam was w miłości i w świetle Jednego Nieskończonego Stwórcy. Komunikujemy się teraz.

93.1 **PYTAJĄCY** Czy mógłbyś najpierw podać mi stan instrumentu?

RA Jestem Ra. Zniekształcenia kompleksu fizycznego tego instrumentu znacznie bardziej zbliżają się do tego, co można nazwać poziomem zerowym; to znaczy, że instrument, chociaż nie ma naturalnej energii fizycznej, nie znajduje się tak daleko w zniekształceniach deficytu energii fizycznej. Zniekształcenia energii witalnej są nieco wzmacnione od ostatniego pytania.

93.2 **PYTAJĄCY** Jaka jest pozycja i kondycja naszego negatywnego gościa z piątej gęstości?

RA Jestem Ra. Ta istota jest z tą grupą, ale jest w stanie spoczynku z powodu pewnego zakłopotania, co do odpowiedniej metody rozszerzenia wybranego przez nią zadania.

93.3 **PYTAJĄCY** Dziękuję. Wcześniej stwierdziliśmy, że podstawą naszej obecnej iluzji jest koncepcja biegunowości. Chciałbym zapytać, skoro zdefiniowaliśmy te dwa bieguny jako służenie innym i służenie sobie, czy istnieje bardziej kompletna, wymowna lub pouczająca definicja? A może więcej informacji, których nie mamy w tej chwili na dwóch końcach biegunów, które dałyby nam lepszy wgląd w naturę samej polaryzacji?

RA Jestem Ra. Jest mało prawdopodobne, że istnieje bardziej zwięzły lub wymowny opis biegunowości trzeciej gęstości niż „służenie innym” i „służenie sobie” ze względu na naturę zniekształceń kompleksu umysłu/ciała/ducha w kierunku postrzegania pojęć odnoszących się do filozofii w ramach etyki lub działalności. Możemy jednak rozważyć polaryzacje, używając nieco odmiennych terminów. W ten sposób dla niektórych można osiągnąć możliwe wzbogacenie wglądu.

Można rozważyć biegunowość z dosłowną naturą, jaką cieszy się fizyczna biegunowość magnesu. Negatyw i pozytyw, z ich właściwościami elektrycznymi, mogą być postrzegane jako takie same w sensie fizycznym.

W tym kontekście należy zauważyć, że zupełnie niemożliwe jest osądzenie biegunowości działania lub istoty, podobnie jak niemożliwe jest osądzenie względnej dobroci biegunów ujemnych i dodatnich magnesu.

Inny sposób spojrzenia na polaryzacje może obejmować pojęcie promieniowania/absorpcji. To, co pozytywne, jest promienne; to, co jest negatywne, jest absorbujące.

- 93.4 **PYTAJĄCY** A zatem, jeśli dobrze rozumiem, przed procesem zasłaniania polaryzacje elektryczne, polaryzacje promieniowania i absorpcji, wszystkie istniały w jakiejś części stworzenia, ale biegunowość służenia innym/służenia sobie, którą znamy, nie ewoluowała i pojawiła się dopiero po procesie zasłaniania jako dodatek do listy możliwych polaryzacji, można by powiedzieć, że można je było stworzyć podczas tworzenia. Czy to jest poprawne?

RA Jestem Ra. Nie.

- 93.5 **PYTAJĄCY** Czy mógłbyś mnie poprawić?

RA Jestem Ra. Opis biegunowości jako służenia sobie i służenia innym od początku naszego stworzenia zamieszkiwał architekturę pierwotnego Logosu. Przed procesem zasłaniania wpływ działań podejmowanych przez umysły/ciała/duchy na ich świadomość nie był namacalny w wystarczająco istotnym stopniu, aby wyrażenie tej polaryzacji było znacząco użyteczne. W okresie, który nazwalibyście czasem, ta ekspresja polaryzacji rzeczywiście działała na rzecz zmiany uprzedzeń umysłów/ciał/duchów, tak aby mogły one w końcu zostać zebrane. Proces zasłaniania sprawił, że polaryzacja stała się o wiele bardziej efektywna.

- 93.6 **PYTAJĄCY** Mogę zatem poczynić analogię, że gdy pojawia się polaryzacja w atmosferze, która powoduje burze, błyskawice i dużo aktywności, to bardziej żywe doświadczenie można porównać do polaryzacji w świadomości, która tworzy tym bardziej żywe doświadczenie. Czy byłoby to właściwe?

RA Jestem Ra. W tej analogii jest płytkość w tym, że uwaga jednej istoty może być skupiona na burzy przez cały czas trwania burzy. Jednak warunki wywołujące burzę nie są stałe, podczas gdy warunki polaryzacyjne są stałe. Biorąc pod uwagę to zastrzeżenie, możemy zgodzić się z twoją analogią.

93.7 **PYTAJĄCY** Z trzecią kartą tarota dochodzimy do pierwszego dodania archetypów po procesie zasłaniania, jak rozumiem. I zakładam, że ten trzeci archetyp jest, że tak powiem, obciążony w taki sposób, aby wywołać, jeśli to możliwe, polaryzację, ponieważ wydaje się to być jednym z podstawowych zadań tego konkretnego Logosu w procesie ewolucyjnym. Czy mam co do tego rację?

RA Jestem Ra. Zanim odpowiemy na Twoje pytanie, prosimy o cierpliwość, ponieważ musimy zbadać kompleks umysłowy tego instrumentu, abyśmy mogli spróbować przesunąć lewą część ręczną instrumentu. Jeśli nie uda nam się ukoić bólu, odejdziemy. Prosimy o cierpliwość, kiedy robimy to, co jest właściwe.

[*Trzydziestosekundowa pauza.*]

Jestem Ra. Nadal będą pojawiać się przebłyski bólu. Jednakże krytyczna część intensywnego bólu została złagodzona przez zmianę pozycji.

Twoje przypuszczenie jest poprawne.

93.8 **PYTAJĄCY** Wydaje się, że na tym rysunku nie ma dużego śladu polaryzacji, z wyjątkiem możliwego zabarwienia wielu kielichów w kole. Część z nich jest w kolorze czarnym, a część kielichów jest biała. Czy oznaczałoby to, że każde doświadczenie zawiera w sobie możliwe negatywne lub pozytywne wykorzystanie tego doświadczenia, które jest losowo generowane przez to pozorne koło fortuny?

RA Jestem Ra. Twoje przypuszczenie jest przemyślane. Opiera się jednak na uzupełnieniu kompleksu pojęciowego, który ma astrologiczne pochodzenie. Dlatego prosimy o zachowanie koncepcji polaryzacji, ale uwolnienie kielichów z ich zawężonej formy. Element, z którym masz do czynienia, nie jest w ruchu w swojej pierwotnej formie, ale w rzeczywistości jest wiecznym słońcem, które z ducha świeci ochroną nad wszystkimi katalizatorami dostępnymi od początku złożoności do wnikliwego kompleksu umysłu/ciała/ducha.

Rzeczywiście, możesz raczej znaleźć biegunowość wyrażoną, po pierwsze, przez wiele możliwości oferowanych w materialnej iluzji, która jest obrazowana przez nie-biały i nie-ciemny kwadrat, na którym siedzi istota z obrazu; po drugie, od pozycji tej istoty. Nie od razu trafia na okazję, ale odwraca wzrok w jedną lub drugą stronę.

Na obrazie zauważysz sugestię, że oferta iluzji często wydaje się sugerować

możliwości leżące na ścieżce lewej strony lub jak można by to określić prościej, ścieżce służenia sobie. To jest część natury Katalizatora Umysłu.

- 93.9 **PYTAJĄCY** Nogi istoty wydają się być na niestabilnej platformie, która jest ciemna z tyłu i jasna z przodu. Domyślam się, że prawdopodobnie to wskazuje, że istota stojąca na tym może kołysać się w dowolnym kierunku, w lewo lub w prawo. Czy to jest w jakiś sposób poprawne?

RA Jestem Ra. To jest bardzo spostrzegawcze.

- 93.10 **PYTAJĄCY** Ptak, jak mniemam, może być posłańcem, dwie ścieżki przedstawione przez położenie skrzydeł, przynosząc katalizator, który może być użyty do polaryzacji na którąś ze ścieżek. Czy to jest w jakiś sposób poprawne?

RA Jestem Ra. To słuszne spostrzeżenie, że pozycja skrzydlatej istoty jest znacząca. Bardziej poprawnym postrzeganiem tej istoty i jej znaczenia jest uświadomienie sobie, że kompleks umysłu/ciała/ducha, po nawiązaniu kontaktu ze swoją wzmocnioną jaźnią, rozpoczyna teraz swój lot w kierunku tego wielkiego Logosu, którego poszukuje adept.

Co więcej, natura skrzydlatego stworzenia jest odzwierciedlona zarówno przez trzymającą ją kobietę, jak i symbol kobiety, na której spoczywają stopy postaci; to znaczy, że natura katalizatora jest w przeważającej mierze nieświadomością, pochodzącą z tego, co nie pochodzi z umysłu i co nie ma związku z intelektem, jak go nazywacie, poprzedzającym lub towarzyszącym działaniu katalitycznemu.

Wszystkie zastosowania katalizatora przez umysł to te, które świadomie stosuje się dla katalizatora. Bez świadomej intencji użycie katalizatora nigdy nie jest przetwarzane przez myślenie, przemyślenia i wyobraźnię.

- 93.11 **PYTAJĄCY** Chciałbym dostać, jeśli to możliwe, przykład działania, które nazywamy Katalizatorem Umysłu u konkretnej osoby przechodzącej ten proces. Czy Ra mógłby podać przykład?

RA Jestem Ra. Wszystko, co atakuje twoje zmysły, to katalizator. Mówiąc do tej grupy wsparcia za pośrednictwem tego instrumentu, oferujemy katalizator. Konfiguracje każdego ciała w grupie oferują katalizator poprzez komfort/dyskomfort. W rzeczywistości wszystko, co nie zostało przetworzone, co pojawiło się przed spostrzeżeniem przez kompleks umysłu/ciała/ducha, jest katalizatorem.

93.12 **PYTAJĄCY** Zatem obecnie otrzymujemy katalizator umysłu, ponieważ jesteśmy świadomi komunikacji Ra, a katalizator ciała, ponieważ nasze ciało wyczuwa wszystkie sygnały wejściowe do ciała, tak jak to rozumiem. Ale czy Ra mógłby wtedy opisać katalizator ducha i czy my w tym czasie otrzymujemy również ten katalizator? A jeśli nie, czy Ra może podać przykład?

RA Jestem Ra. Katalizator przetwarzany przez ciało jest katalizatorem dla ciała. Katalizator przetwarzany przez umysł jest katalizatorem dla umysłu. Katalizator przetwarzany przez ducha jest katalizatorem ducha. Indywidualny kompleks umysłu/ciała/ducha może użyć dowolnego katalizatora, który pojawi się przed jego zauważeniem – czy to poprzez ciało i jego zmysły, czy poprzez rozmyślanie, czy przez jakiekolwiek inne, bardziej rozwinięte źródło – i użyć tego katalizatora w jego unikalny sposób, aby utworzyć unikalne dla niego doświadczenie, z jego uprzedzeniami.

93.13 **PYTAJĄCY** Czy miałbym rację mówiąc, że archetypem dla Katalizatora Umysłu jest model Logosu dla jego najskuteczniejszego planu działania lub użycia lub działania katalizatora umysłu?

RA Jestem Ra. Tak.

93.14 **PYTAJĄCY** Wtedy adept, zapoznając się w każdym przypadku z archetypem Logosu, mógłby najefektywniej wykorzystać plan ewolucji Logosu. Czy to jest poprawne?

RA Jestem Ra. W umyśle archetypowym dysponujemy nie tyle konkretnym planem ewolucji, ile planem lub architekturą natury ewolucji. Może się to wydawać drobnym rozróżnieniem, ale ma to znaczenie dla jaśniejszego postrzegania korzystania z tego zasobu głębokiego umysłu.

93.15 **PYTAJĄCY** Zatem Ra przedstawił obrazy, które znamy teraz jako tarot, aby ówczesni egipscy adepci mogli przyspieszyć swój rozwój osobisty. Czy to prawda i czy był jakiś inny powód, dla którego Ra przedstawiał te obrazy?

RA Jestem Ra. Masz rację.

93.16 **PYTAJĄCY** Czy są jakieś inne zastosowania tych obrazów lub kart tarota w jakikolwiek inny sposób niż to, o którym właśnie wspomniałem?

RA Jestem Ra. Dla ucznia obrazy tarota stanowią źródło uczenia

się/nauczania procesów ewolucji. Dla jakiegokolwiek innej istoty te obrazy są obrazami i niczym więcej.

- 93.17 **PYTAJĄCY** Szczególnie myślałem o tym, że Ra na wcześniejszej sesji mówił o tarocie jako systemie wróżenia. Czy mógłbyś mi powiedzieć, co miałeś na myśli mówiąc to?

RA Jestem Ra. Pod wpływem Chaldeczyków system archetypowych obrazów został włączony przez kapłanów tego okresu do systemu studiów, nauki i wróżbiarstwa opartego na astrologii. To nie był cel, dla którego Ra opracował tarota.

- 93.18 **PYTAJĄCY** Trzecia karta również pokazuje różdżkę (zakładam, że jest) w prawej ręce; kula u góry ma okrągły magiczny kształt. Czy w jakikolwiek sposób słusznie zgaduję, że Katalizator Umysłu sugeruje możliwe ewentualne użycie magii przedstawionej przez tę różdżkę?

RA Jestem Ra. Różdżka ma astrologiczne pochodzenie i jako obraz może zostać uwolniona z jej zawężenia. Sfera mocy duchowej jest w istocie wskazówką, że każda okazja jest brzemienne w najbardziej ekstrawaganckie magiczne możliwości dla dalekowidzącego adepta.

- 93.19 **PYTAJĄCY** Czy fakt, że ubranie istoty jest przezroczyste, wskazuje na półprzepuszczalność zasłony dla procesu katalitycznego umysłu?

RA Jestem Ra. Znowu musimy się zatrzymać.

[Piętnastosekundowa pauza.]

Jestem Ra. Kontynuujemy w nieco mniej niż optymalnych warunkach. Jednakże ze względu na naturę tego instrumentu otwierającego się dla nas, nasza ścieżka jest dość czysta i będziemy kontynuować. Z powodu napadów bólu musimy prosić o powtórzenie ostatniego zapytania.

- 93.20 **PYTAJĄCY** Zastanawiałem się właśnie, czy przezroczystość szaty na trzeciej karcie wskazuje na półprzepuszczalność zasłony między świadomością a podświadomością?

RA Jestem Ra. Jest to przemyślana percepcja i nie można powiedzieć, że jest niepoprawna. Jednakże zamierzona sugestia, ogólnie rzecz biorąc, jest echem naszej wcześniejszej sugestii, że naturą katalizatora jest nieświadomość; to znaczy, zewnętrzny katalizator przechodzi przez zasłonę.

Wszystko, co postrzegasz, wydaje się być świadomie postrzegane. To nie jest prawidłowe przypuszczenie. Wszystko, co postrzegasz, jest nieświadomie postrzegane jako katalizator. Do czasu, powiedzmy, kiedy umysł zaczyna doceniać katalizator, katalizator ten został przefiltrowany przez zasłonę, a w niektórych przypadkach wiele jest zasłonięte w najbardziej pozornie czystej percepcji.

93.21 **PYTAJĄCY** Nie mogę zrozumieć znaczenia węży, które zdobią głowę istoty na tym rysunku. Czy są one od Ra, a jeśli tak, to co oznaczają?

RA Jestem Ra. Mają charakter kulturowy. W kulturze, której te wizerunki zostały dane, wąż był symbolem mądrości. Rzeczywiście, dla ogólnego użytkownika tych obrazów być może najdokładniejszą konotacją tej części kompleksów pojęciowych może być uświadomienie sobie, że wąż jest tym, co ma magiczną moc.

W sensie pozytywnym oznacza to, że wąż pojawi się w miejscu promienia indygo na ciele postaci obrazu. Kiedy zamierzona jest negatywna konotacja, można znaleźć węża w centrum splotu słonecznego.

93.22 **PYTAJĄCY** Czy wąż ma jakieś znaczenie? Czy istnieje jakaś polaryzacja węża, którego doświadczamy w tej iluzji?

RA Jestem Ra. Zakładamy, że kwestionujesz węża używanego na tych obrazach, a nie formę życia drugiej gęstości, która jest częścią waszego doświadczenia. Forma węża ma znaczenie w kulturze, która współistnieje z waszą własną, ale nie jest waszą własną; to znaczy wąż jako symbol tego, co niektórzy nazywają kundalini i co omówiliśmy w poprzednim materiale.¹

93.23 **PYTAJĄCY** Czy jest jakiś inny aspekt tej trzeciej karty, który Ra mógłby w tej chwili skomentować?

RA Jestem Ra. Można powiedzieć, że istnieje wiele aspektów, które inny uczeń mógłby zauważyć i rozważyć na tym obrazie. Jednakże naturą nauczania/uczenia się jest unikanie wkraczania w sferę uczenia się/nauczania ucznia. Zgodziliśmy się komentować wszystkie spostrzeżenia, jakie może poczynić uczeń. Nie możemy powiedzieć więcej niż to, dla jakiegokolwiek ucznia.

¹ Wcześniej omówione w 49.5-6.

Dodamy, że oczekuje się, że każdy uczeń w naturalny sposób będzie miał unikalne doświadczenie percepcyjne dotyczące każdego obrazu. Dlatego nie oczekuje się, że pytający zadaje wyczerpujące pytania w imieniu wszystkich uczniów. Raczej oczekuje się i akceptuje, że pytający zada zestaw pytań, które stworzą serię pojęć dotyczących każdego archetypu, co następnie zaoferuje każdemu następnemu uczniowi możliwość bardziej świadomego studiowania archetypowego umysłu.

Czy możemy teraz poprosić o jeszcze jedno zapytanie. Z przyjemnością informujemy, że ten instrument pamiętał o zarezerwowaniu pewnej ilości przesyłanej energii, aby ułatwić przejście z powrotem do stanu czuwania. Dlatego stwierdzamy, że energii wystarczy na jeszcze jedno zapytanie.

93.24 **PYTAJĄCY** Zakładam, że masz na myśli jedno pełne pytanie i zadam to pytanie: Chciałbym poznać znaczenie kształtu ancha, a jeśli to za dużo na odpowiedź zapytam tylko, czy jest coś, co możemy zrobić, aby instrument czuł się bardziej komfortowo lub by poprawić kontakt?

RA Jestem Ra. Na tym obrazie istnieją matematyczne proporcje, które mogą dostarczyć pouczających informacji dla kogoś kto lubi zagadki. Nie rozwiążemy zagadki.

Możemy wskazać, że anch jest częścią kompleksów pojęciowych archetypowego umysłu: koło wskazujące na magię ducha; krzyż wskazujący na tę naturę manifestacji, która może być doceniona jedynie przez tracących. Zatem anch ma być postrzegany jako obraz wieczności w i poprzez manifestację oraz poza manifestacją, poprzez poświęcenie i transformację tego, co jest manifestowane.

Grupa wsparcia działa dobrze. Wirujące wody doświadczane przez instrument od czasu naszej poprzedniej pracy znacznie pomogły instrumentowi w zmniejszeniu zniekształcenia bólu.

Wszystko jest dobrze. Ustawienia są dobrze strzeżone.

Zostawiamy was, moi przyjaciele, w miłości i świetle Nieskończonego. Idźcie zatem naprzód, radując się mocą i pokojem Jednego Nieskończonego i Chwalebnego Stwórcy. Adonai.

SESJA 94.

26 SIERPANIA 1982

94.0 **RA** Jestem Ra. Pozdrawiam was w miłości i w świetle Jednego Nieskończonego Stwórcy. Komunikuję się teraz.

94.1 **PYTAJĄCY** Czy mógłbyś najpierw podać mi stan instrumentu?

RA Jestem Ra. Następuje niewielki wzrost deficytu energii fizycznej. To nie jest istotne. Wszystko inne jest jak przy poprzednim pytaniu.

94.2 **PYTAJĄCY** Mam tu pytania od instrumentu. Po pierwsze: „Czy nasz przyjaciel z piątej gęstości jest odpowiedzialny za skrajne zniekształcenie instrumentu w kierunku bólu podczas i tuż po sesjach?”

RA Jestem Ra. Tak.

94.3 **PYTAJĄCY** Czy jest coś, co możemy zrobić, czego nie robimy, aby zaradzić tej sytuacji, aby instrument nie odczuwał tego bólu lub aż tak bardzo?

RA Jestem Ra. Niewiele można zrobić ze względu na zespół wcześniej istniejących zniekształceń. Zniekształcenia mają potrójne źródło:

Istnieje, powiedzmy, mniej niż odpowiednia praca waszych chirurgów, która pozwala na różne zniekształcenia w obszarze lewego nadgarstka.

Istnieje zniekształcenie zwane układowym toczniem rumieniowatym, które powoduje, że mięśnie dolnego lewego i prawego ramienia pozwalają na zniekształcenia w normalnej, powiedzmy, konfiguracji obu.

Na koniec, jest uszkodzenie nerwu, zwłaszcza po lewej stronie, ale w obu przydatkach od ujścia klatki piersiowej.

W trakcie zachowania na jawie może reagować na różne sygnały wywołujące ból, alarmując w ten sposób kompleks umysłowy, który z kolei porusza kompleks fizyczny w wielu subtelnych konfiguracjach, które łągodzą różne zniekształcenia. Wasz przyjaciel pozdrawia te zniekształcenia, jak już zostało powiedziane, tuż przed rozpoczęciem pracy.

Jednakże w czasie pracy instrument nie jest wyposażony w pojazd chemiczny żółtego promienia, a tym samym wiele małych ruchów, które mogłyby najskuteczniej pomóc w zmniejszeniu tych zniekształceń, nie jest

możliwe. Ra musi dokładnie zbadać mentalne konfiguracje kompleksu umysłu, aby dokonać nawet najbardziej zwyczajnej manipulacji. Nie jest naszą umiejętnością posługiwanie się pojazdem żółtego promienia.

Ciążar okrycia ma w niektórych przypadkach pewien szkodliwy wpływ na te zniekształcenia i dlatego wspomnieliśmy, że jest pewna mała rzecz, którą można zrobić; to jest obramowanie tego, co podnosi nieco okrycie z ciała. Aby zrekompensować utratę ciepła, wskazane byłoby wtedy noszenie materiału ocieplającego ręczne przydatki.

94.4 **PYTAJĄCY** Od razu przychodzi mi na myśl instrument, który ma na sobie długą bieliznę pod szatą, którą teraz nosi i niezwykle lekką, białą narzutę. Czy to byłoby satysfakcjonujące?

RA Jestem Ra. Ze względu na brak promieniującej energii fizycznej tego instrumentu sugerowana jest cięższa osłona.

94.5 **PYTAJĄCY** W swoim oświadczeniu, tuż na początku, powiedziałeś „niewystarczająca twoja praca” i było słowo, którego w ogóle nie zrozumiałem. Czy znasz słowo, które próbuję zrozumieć?

RA Jestem Ra. Nie.

94.6 **PYTAJĄCY** Zatem będziemy musieli poczekać, aż przepiszemy materiał. Zakładam, że nasz negatywny przyjaciel z piątej gęstości nie powoduje zniekształceń przez cały czas tylko dlatego, że chce podkreślić fakt, że instrument zostanie zniekształcony tylko wtedy, gdy spróbuje jednej z tych czynności w służbie innym, a zatem usiłuje stłumić pracę. Czy to jest poprawne?

RA Jestem Ra. To jest częściowo poprawne. Niepoprawna część jest taka: istota, o której mówisz, uznała swoją moc za mniej niż wystarczającą do przeprowadzenia ciągłego ataku na fizyczny pojazd tego instrumentu i wybrała, powiedzmy, bardziej efektywne węzły przestrzeni/czasu doświadczenia tego instrumentu w zakresie jego służby.

94.7 **PYTAJĄCY** Czy mógłbyś mi powiedzieć, dlaczego czułem się tak bardzo zmęczony przy kilku ostatnich okazjach?

RA Jestem Ra. Zostało to omówione w poprzednim materiale.¹

¹ Wcześniej omówione w 81.2-8.

Kontakt, którego teraz doświadczasz, kosztuje pewną ilość energii, którą każdy z grupy zmanifestował w obecnym wcieleniu. Chociaż ciężar tego kosztu spada na instrument, to jest on przyozdobiony przedinkarnacyjnym projektem z lekką i radosną zbroją wiary i woli w znacznie bardziej świadomym stopniu niż większość kompleksów umysłu/ciała/ducha jest w stanie się cieszyć bez większego treningu i inicjacji.

Ci z grupy wsparcia oferują również esencję woli i wiary w służbę innym, wspierając instrument, gdy całkowicie oddaje się on służbie Jednemu Stwórcy. Dlatego też każdy z grupy wsparcia doświadcza również zmęczenia duchowego, które jest nie do odróżnienia od deficytu energii fizycznej, z tym wyjątkiem, że jeśli każdy eksperymentuje z tym zmęczeniem, każdy odkryje energię fizyczną w jej zwykłym zniekształceniu.

- 94.8 **PYTAJĄCY** Dziękuję. Naprawdę nie chciałem wracać do poprzedniego materiału. Powinienem być sformułować pytanie dokładniej, aby... tego się spodziewałem. Próbowałem uzyskać potwierdzenie, na to co podejrzewam. Od teraz będę bardziej ostrożny w zadawaniu pytań.

Od instrumentu mamy pytanie: „Podczas wakacji odkryłam wiele o sobie, czego wcześniej nie wiedziałem świadomie. Wydaje mi się, że opieram się na duchowych darach danych przy narodzinach i nigdy nie poświęciłam czasu na poznanie mojego ludzkiego ja, które wydaje się być dzieckiem, niedojrzałym i irracjonalnym. Czy tak jest?”

RA Jestem Ra. To jest częściowo poprawne.

- 94.9 **PYTAJĄCY** Potem mówi: „Jeżeli tak jest, to wydaje się to być częścią zagadki o sposobie bycia, o którym mówił Ra. Obawiam się, że jeśli nie uda mi się pracować nad moimi ludzkimi zniekształceniami, będę odpowiedzialna za utratę kontaktu. Jednak również Ra sugeruje, że nadmierne poświęcenie się jakimkolwiek wynikom jest niemądre. Czy Ra mógłby skomentować te myśli?”

RA Jestem Ra. Skomentujemy ogólnie, najpierw pytanie o kontakt, które ponownie wskazuje, że instrument patrzy na kompleks umysłu/ciała/ducha z uprzedzeniem.

Każdy kompleks umysłu/ciała/ducha, który poszukuje, prawie na pewno będzie wykazywał niedojrzałe i irracjonalne zachowania. Bywa też tak, że ta istota – jak i prawie wszyscy poszukiwacze – wykonała w ramach

doświadczenia inkarnacyjnego poważną pracę i rzeczywiście rozwinęła dojrzałość i racjonalność. Można zauważyć, że ten instrument nie dostrzega tego, co zostało dokonane, a widzi tylko to, co pozostaje do wykonania. Rzeczywiście, każdy poszukiwacz, który odkryje w sobie ten kompleks mentalnych i mentalno-emocjonalnych zniekształceń, powinien zastanowić się nad możliwą nieskutecznością osądu.

Zbliżając się do drugiej części zapytania, dostrzegamy możliwość naruszenia wolnej woli. Wierzymy jednak, że możemy udzielić odpowiedzi w granicach Prawa Pomieszania.

Ten konkretny instrument nie był szkolony ani nie studiował, ani nie pracował w żadnej dyscyplinie, aby móc skontaktować się z Ra. Mogliśmy, jak wielokrotnie mówiliśmy, skontaktować się z tą grupą za pomocą tego instrumentu ze względu na czystość oddania tego instrumentu w służbie Jedynemu Nieskończonemu Stwórcy, a także ze względu na ogromną ilość harmonii i akceptacji, jaką każdy z was cieszył się w grupie; sytuacja ta umożliwia grupie wsparcia funkcjonowanie bez znaczących zniekształceń.

Jesteśmy pokornymi posłańcami. Jak jakkolwiek myśl może być przyjęta przez instrument co do woli Stwórcy?

Dziękujemy tej grupie, że możemy przez nią przemówić, ale przyszłość jest zamglona. Nie wiemy, czy nasz geste² może, po ostatniej pracy, być kompletny.

Czy zatem instrument może przez chwilę pomyśleć, że przestanie służyć Jedynemu Nieskończonemu Stwórcy? Prosimy, aby instrument rozważył te zapytania i obserwacje.

94.10 PYTAJĄCY Na poprzedniej sesji padło stwierdzenie, że wiele jest przesłonięte dla nawet pozornie wyraźnej obserwacji. Czy Ra rozwinąłby to, co oznaczało to stwierdzenie? Zakładam, że oznacza to zasłonięcie tego wszystkiego, co znajduje się poza granicami tego, co nazywamy naszą fizyczną percepcją, mającą związek ze spektrum światła itp., ale wyczuwam też, że jest coś więcej niż to co ukryte. Czy Ra rozwinąłby tę koncepcję?

RA Jestem Ra. Jesteś spostrzegawczy w swoich przypuszczeniach.

² geste - [z j. fr.] czyn

Rzeczywiście, nie mieliśmy na myśli żadnych sugestii, że fizyczny aparat waszej obecnej iluzji był ograniczony w ramach procesu zasłaniania. Wasze fizyczne ograniczenia są takie, jakie są.

Jednakże, ze względu na wyjątkowe uprzedzenia każdego kompleksu umysłu/ciała/ducha, czasami zdarzają się całkiem proste przypadki zniekształcenia, gdy nie ma wyraźnej przyczyny takiego zniekształcenia. Posłużmy się przykładem męskiego i niedojrzałego mężczyzny, który spotyka się i rozmawia otwarcie z młodą kobietą, której fizyczna forma ma odpowiednią konfigurację, by wywołać u tej męskiej istoty aktywację podniecenia seksualnego czerwonego promienia.

Wypowiadane słowa mogą dotyczyć prostego tematu, takiego jak nazewnictwo, informacje dotyczące zawodu i różne inne popularne wymiany dźwiękowego kompleksu wibracyjnego. Męska istota jednak wykorzystuje prawie całą dostępną świadomość, jaką posiada, aby rejestrować pożądanie kobiety. Może to dotyczyć również kobiety.

W ten sposób cała wymiana informacji może być bez znaczenia, ponieważ faktycznym katalizatorem jest ciało. Jest to nieświadomie kontrolowane i nie jest świadomą decyzją. Ten przykład jest uproszczony.

- 94.11 **PYTAJĄCY** Narysowałem mały schemat, na którym po prostu pokazuję strzałkę przedstawiającą katalizator przebijający linię pod kątem prostym do strzałki, którą jest zasłona, a następnie osadzający się w jednym z dwóch magazynów: jeden który nazwałbym na ścieżce prawej strony, jeden na ścieżce lewej strony. I nazwałem te dwa repozytoria dla działania katalizacyjnego filtrowanego przez zasłonę „Doświadczeniem”. Czy byłaby to bardzo przybliżona analogia sposobu, w jaki katalizator jest filtrowany przez zasłonę, aby stać się doświadczeniem?

RA Jestem Ra. Ponownie masz częściowo rację. Głębsze uprzedzenia kompleksu umysłu/ciała/ducha kierują katalizatorem wokół wielu wysp pozytywności i negatywności wyrażonych w archipelagu głębszego umysłu. Jednakże analogia jest błędna, ponieważ nie uwzględnia dalszej polaryzacji, która z pewnością jest dostępna świadomemu umysłowi po tym, jak dostrzeże częściowo spolaryzowany katalizator z głębszego umysłu.

- 94.12 **PYTAJĄCY** Wydaje mi się, że Doświadczenie Umysłu działałoby w taki sposób, aby zmienić naturę zasłony, tak aby katalizator został przefiltrowany, aby był bardziej akceptowalny w uprzedzeniu, które jest

coraz częściej wybierane przez istotę. Na przykład, gdyby istota wybrała ścieżkę prawej ręki, Doświadczenie Umysłu zmieniłoby przepuszczalność zasłony, aby zaakceptować coraz więcej pozytywnego katalizatora, a także ta druga byłaby prawdziwa dla akceptowania bardziej negatywnych, jeśli ścieżka lewej ręki była tą, która była wielokrotnie wybierana. Czy to jest poprawne?

RA Jestem Ra. Jest to nie tylko poprawne, ale ma dalsze konsekwencje. W miarę jak istota wzrasta w doświadczeniu, coraz częściej wybiera pozytywną interpretację katalizatora, jeśli znajduje się na ścieżce służenia innym oraz negatywne interpretacje katalizatora, jeśli jej doświadczenie było na ścieżce służenia sobie.

94.13 **PYTAJĄCY** Wtedy zaprojektowany przez Logos mechanizm działania katalizatora skutkującego doświadczeniem miał być samoprzyspieszający w tym sensie, że wytworzy ten proces, że tak powiem, zmiennej przepuszczalności, który był funkcją wybranej ścieżki. Czy to adekwatne stwierdzenie?

RA Jestem Ra. W pojęciach, które właśnie omówiliśmy, nie ma zmiennej przepuszczalności. Poza tym masz rację.

94.14 **PYTAJĄCY** Potrafię zrozumieć, używając znowu kiepskiego określenia, konieczność archetypu dla Katalizatora lub modelu dla Katalizatora Umysłu, ale jaki jest powód posiadania planu lub modelu Doświadczenia Umysłu inny niż ten prosty model podwójnego repozytorium katalizatora negatywnego i pozytywnego? Wydawało mi się, że Pierwsze Zniekształcenie Wolnej Woli byłoby lepsze, gdyby nie powstał żaden model doświadczenia. Jestem nieco zdezorientowany tym. Czy możesz to wyjaśnić?

RA Jestem Ra. Twoje pytanie jest z pewnością interesujące, a zdezorientowanie, miejmy nadzieję, produktywnie. Nie możemy uczyć się/nauczać za ucznia. Zwrócimy tylko uwagę na, tak jak poprzednio³, atrakcyjność różnych archetypów dla mężczyzn i kobiet. Sugerujemy, że ta linia rozważań może okazać się produktywna.

94.15 **PYTAJĄCY** W czwartym archetypie karta przedstawia mężczyznę, którego

³ Zauważono wcześniej w 87.28, 91.18 i 92.20.

ciało jest zwrócone do przodu. Zakładam, że świadczy to o tym, że Doświadczenie Umysłu sięgnie po katalizator. Niemniej jednak, twarz jest po lewej stronie, co wskazuje na to, że sięgając po katalizator, katalizator negatywny będzie bardziej widoczny w swojej mocy i działaniu niż pozytywny. Czy Ra skomentowałby to?

RA Jestem Ra. Archetyp Doświadczenia Umysłu nie sięga, o uczniu, lecz mocnym autorytetem pojmuję to, co jest mu dane. Pozostała część twoich uwag jest spostrzegawcza.

94.16 **PYTAJĄCY** Doświadczenie siedzi na kwadracie materialnej iluzji, który jest pokolorowany znacznie ciemniej niż na karcie trzeciej. Jednakże w środku jest kot. Domyślam się, że w miarę zdobywania doświadczenia rozumie się drugą gęstość iluzji, a negatywne i pozytywne aspekty są rozdzielone. Czy Ra skomentowałby to?

RA Jestem Ra. Ta interpretacja różni się znacznie od intencji Ra. Zwracamy uwagę na kulturowe znaczenie wielkiego kota, który strzeże. Czego, uczniu, strzeże? I z jaką oriflamą⁴ rozjaśnia ciemność manifestacji?

Rzeczywiście, polaryzacje są obecne; oddzielenie nie istnieje, chyba że poprzez przesiewanie, które jest wynikiem kumulującego się doświadczenia. Inne wrażenia były zamierzone przez tę konfigurację obrazu siedzącego z mlecznobiałą nogą i spiczastą stopą.

94.17 **PYTAJĄCY** Jakie było ostatnie słowo, które przekazał Ra? Nie dosłyszałem go.

RA Jestem Ra. Powiedzieliśmy kompleks wibracji dźwięku, stopa. Z powodu błysków bólu czasami jesteśmy mniej niż pewni w mowie. Droga jest jednak otwarta, a warunki do tej pracy pozostają dobre. Proszę kontynuować zapytanie, jeśli wystąpią jakiegokolwiek trudności z transmisją.

94.18 **PYTAJĄCY** Na karcie trzeciej stopy kobiecej istoty znajdują się na niestabilnej platformie, co swoim kolorem oznacza podwójną biegunowość. Na karcie czwartej wskazana jedna stopa wskazuje, że jeśli męski byt stanie na palcu, będzie starannie zrównoważony. Druga stopa

⁴ W tym kontekście *oriflamę* można zdefiniować jako „inspirującą zasadę, ideał lub symbol zaangażowania się w sprawę”.

jest skierowana w lewo. Czy Ra mógłby skomentować moją obserwację, że jeśli istota stanie na tej nodze, będzie bardzo, bardzo starannie wyważona?

RA Jestem Ra. Jest to ważna percepcja, ponieważ jest kluczem nie tylko do tego kompleksu koncepcji, ale także do innych.

Można zobaczyć kątownik, który z natury doświadczenia jest rozpostarty jak jedna stopa od bezpiecznego fundamentu, a mimo to – z tej samej natury doświadczenia – jest starannie, precyzyjnie i architektonicznie umieszczony w fundamencie tego kompleksu konceptualnego i w rzeczy samej w archetypowym kompleksie umysłu.

Doświadczenie⁵ ma charakter bardziej efektywnego i przejmującego wyrażania architektury doświadczenia, zarówno kruchości struktury, jak i pewności struktury.

94.19 **PYTAJĄCY** Wydaje mi się, że z konfiguracji tego męskiego bytu na karcie czwartej – który patrzy w lewo, a prawa stopa jest skierowana w lewo – ta karta wskazywałaby, że musisz być w pozycji obronnej w stosunku do ścieżki lewej ręki, bez potrzeby troszczenia się o ochronę w stosunku do ścieżki prawej ręki. Czy Ra skomentowałby to?

RA Jestem Ra. Ponownie, nie jest to sugestia, którą chcieliśmy zaproponować, konstruując ten obraz. Nie można jednak powiedzieć, że postrzeżenie jest błędne.

94.20 **PYTAJĄCY** Magiczny kształt znajduje się na prawym brzegu karty, wskazując mi, że znaczenie duchowe znajduje się na prawym brzegu karty, wskazując mi, że doświadczenie duchowe byłoby ścieżką po prawej stronie. Czy Ra mógłby to skomentować?

RA Jestem Ra. Tak. Postać wyraża naturę doświadczenia poprzez przykucie jego uwagi przez coś, co można nazwać katalizatorem po lewej stronie. Tymczasem moc, magia jest dostępna na prawej ścieżce.

Natura doświadczenia jest taka, że uwaga powinna być stale poświęcana różnym odmianom doświadczenia. Te, które są uważane za negatywne lub interpretowane jako negatywne, mogą wydawać się obfite. Wzięcie katalizatora i wymyślenie magicznego, pozytywnego doświadczenia to

⁵ Karta numer cztery, Doświadczenie Umysłu.

wielkie wyzwanie. To, co jest magiczne w negatywnym doświadczeniu, nadchodzi znacznie dłużej, powiedzmy, w trzeciej gęstości.

94.21 **PYTAJĄCY** Teraz zarówno trzeci, jak i czwarty archetyp, jak ja to widzę, współpracują ze sobą wyłącznie w celu stworzenia biegunowości w możliwie najefektywniejszy sposób. Czy to jest poprawne?

RA Jestem Ra. Nie można powiedzieć, że jest to niepoprawne. Proponujemy kontemplację tego kompleksu myślowego.

94.22 **PYTAJĄCY** A zatem przed procesem zasłaniania to, co nazywamy katalizatorem po zasłonięciu, nie było katalizatorem po prostu dlatego, że nie tworzyło skutecznie polaryzacji; ponieważ ten proces ładowania, można by powiedzieć, że nakreśliłem diagram przedstawiający katalizator przechodzący przez zasłonę i stający się spolaryzowanym doświadczeniem, nie działał; ponieważ postrzeganie przez istotę tego, co nazywamy katalizatorem, było postrzegane znacznie wyraźniej jako po prostu doświadczenie Jednego Stwórcy, a nie coś, co było funkcją innych kompleksów umysłu/ciała/ducha. Czy Ra skomentowałyby to stwierdzenie?

RA Jestem Ra. Omawiane koncepcje wydają się bez znaczących zniekształceń.

94.23 **PYTAJĄCY** Dziękuję. Następnie spodziewamy się, że na karcie numer cztery zobaczymy wynik działania katalitycznego, a tym samym lepszą definicję między ciemnymi i jasnymi obszarami. Na tej karcie zauważamy, że w niektórych obszarach jest ona zdecydowanie ciemniejsza w niektórych obszarach, a w innych bardziej biała, w sensie ogólnym, niż karta numer trzy, co wskazuje, że nastąpiło rozdzielenie wzdłuż tych dwóch uprzedzeń, a powinno to nastąpić, by móc podążać za planem doświadczenia. Czy Ra mógłby to skomentować?

RA Jestem Ra. Jesteś spostrzegawczy, uczniu.

94.24 **PYTAJĄCY** Ptak na karcie trzeciej wydaje się być teraz zinternalizowany w centrum bytu na karcie czwartej, ponieważ zmienił się z — lot osiągnął wtedy swój cel i stał się częścią, centralną częścią doświadczenia. Czy Ra mógłby to skomentować?

RA Jestem Ra. Ta percepcja jest słuszna, uczniu, ale co uczeń powinien zobaczyć w znaczeniu ptaka?

94.25 **PYTAJĄCY** Domyślam się, że ptak oznacza, że komunikacja, która pojawia się jako katalizator wskazany na karcie trzeciej, jest akceptowana przez kobiety i wykorzystywana, staje się częścią doświadczenia. Wcale nie jestem tego pewien. Czy mam rację?

RA Jestem Ra. To nie ma sensu.

94.26 **PYTAJĄCY** Będę musiał nad tym popracować.

Zatem domyślam się, że skrzyżowane nogi istoty w karcie czwartej mają znaczenie podobne do krzyża w anchu. Czy to jest poprawne?

RA Jestem Ra. Zgadza się. Krzyż utworzony przez żywe kończyny wizerunku oznacza to, co jest naturą kompleksów umysłu/ciała/ducha, które manifestują się w waszej iluzji. Nie ma doświadczenia, które nie zostałyby okupione jakimś wysiłkiem – żaden akt służenia sobie lub innym, który nie ma ceny dla manifestującej istoty, nie jest współmierny do jego czystości.

Wszystkie rzeczy w manifestacji mogą być postrzegane w taki czy inny sposób jako ofiarowujące siebie, aby mogły nastąpić przemiany na poziomie odpowiednim do działania.

94.27 **PYTAJĄCY** Ptak znajduje się w okręgu z przodu istoty na karcie czwartej. Czy miałyby to takie samo znaczenie jak okrągła część ancha?

RA Jestem Ra. Jest to wyspecjalizowana forma o tym wymownym kształcie. Specjalizuje się w dużej mierze ze względu na charakter skrzyżowanych nóg manifestacji, o których wcześniej mówiliśmy.⁶

94.28 **PYTAJĄCY** Istota z karty czwartej nosi spódnicę o dziwnym kształcie. Czy ma znaczenie kształt tej spódnicy?

RA Jestem Ra. Tak.

94.29 **PYTAJĄCY** Spódnica jest rozciągnięta w kierunku lewej ręki, ale nieco krótsza w kierunku prawej. Po lewej stronie u pasa istoty wisi czarna torba. Wydaje mi się, że ta czarna torba ma znaczenie zdobywania dóbr materialnych, bogactwa w ramach ścieżki lewej ręki. Czy Ra skomentowałby to?

⁶ Wcześniej omówione w poprzedniej odpowiedzi oraz 94.18.

RA Jestem Ra. Chociaż to znaczenie nie było zamierzone przez Ra jako część tego kompleksu pojęć, uważamy, że interpretacja jest całkiem do przyjęcia.

[*Trzydziestosekundowa pauza.*]

Jestem Ra. Ponieważ obserwujemy przerwę w pytaniu, skorzystamy z tej okazji, aby powiedzieć, że poziom przekazywanej energii gwałtownie maleje, a jeśli jest to pożądane, zaoferujemy przy tym jeszcze jedno pełne pytanie.

94.30 **PYTAJĄCY** Chciałbym tylko stwierdzić, że ta karta, będąc mężczyzną, wskazywałaby, że w miarę zdobywania doświadczenia umysł staje się motywatorem lub tym, co sięga lub „robi” więcej niż zwykłe doświadczanie przed działaniem katalitycznym. Oznacza to, że umysł ma większą tendencję do kierowania kompleksem umysłu/ciała/ducha.

A poza tym zapytałbym tylko, czy jest coś, co możemy zrobić, aby instrument czuł się bardziej komfortowo lub by poprawić kontakt?

RA Jestem Ra. W kontekście Twojego przedostatniego zapytania sugerujemy, abyś ponownie zastanowił się nad kształtem garderoby, którą nosi obraz. Taki strój nie jest naturalny. Kształt jest znaczący i zgodny z Twoim zapytaniem.

Grupa wsparcia dba o instrument. Prosimy o zachowanie ostrożności, ponieważ instrument otrzymał dar zniekształcenia w kierunku skrajnego zimna od przyjaciela z piątej gęstości, który was pozdrawia.

Chociaż można być nie do końca zadowolonym z przyborów, możemy powiedzieć, że wszystko zostało tak starannie przygotowane, jak każdy mógł. Więcej niż to, nikt nie może zrobić. Dlatego dziękujemy każdemu za staranne ustawienia. Wszystko jest dobrze.

Zostawiamy was, moi przyjaciele, w miłości i w świetle Jednego Wspaniałego Nieskończonego Stwórcy. Idźcie więc, radując się mocą i pokojem Jednego. Adonai.

SESJA 95.

2 WRZEŚNIA 1982

95.0 **RA** Jestem Ra. Pozdrawiam was, moi przyjaciele, w miłości i w świetle Jednego Nieskończonego Stwórcy. Komunikujemy się teraz.

95.1 **PYTAJĄCY** Czy mógłbyś najpierw podać mi stan instrumentu?

RA Jestem Ra. Jest tak jak wcześniej stwierdzono.

95.2 **PYTAJĄCY** Dziękuję. Jaka jest sytuacja w odniesieniu do naszego negatywnego współpracownika z piątej gęstości?

RA Jestem Ra. Wymieniona istota wybrała różne środki, aby rozwijać swoją służbę i choć każdy z nich jest skuteczny sam w sobie, nie prowadzi do zmniejszenia poświęcenia w służbie innym lub zmniejszenia docenienia harmonijnej interakcji. Dlatego też, istota ta, choć nie jest tak cicha jak wcześniej, jest nieco zdepolaryzowana w równowadze.

95.3 **PYTAJĄCY** Wydaje się, że jest bardzo duże prawdopodobieństwo, że przeniesiemy się stąd do innego miejsca zamieszkania. Jeśli powinniśmy przenieść się z tej rezydencji i przestać używać tego pokoju do pracy z Ra, czy istnieje jakiś magicznie odpowiedni rytuał na zamknięcie korzystania z tego miejsca pracy? A może jest coś, co powinniśmy zrobić w związku z opuszczeniem tego konkretnego miejsca?

RA Jestem Ra. Należałoby usunąć z tego pokoju i, w mniejszym stopniu, z mieszkania naładowanie tego, co można by nazwać zniekształceniem ku świętości. Aby usunąć ten ładunek, warto albo napisać na waszym papierze waszej pracy, albo skorzystać z istniejących rytuałów do dekonsekracji miejsca świętego, takiego jak jeden z waszych kościołów.

95.4 **PYTAJĄCY** Dziękuję. Nowy pokój, który wybierzemy, będzie oczywiście starannie posprzątany, a zniszczone powierzchnie odnowione. Przed pracą użyjemy również Rytuału Wypędzającego Pomniejszego Pentagramu. Czy jest coś jeszcze, co Ra mógłby zasugerować? Chciałbym też wiedzieć, czy jest coś szczególnego, co Ra mógłby zasugerować w odniesieniu do konkretnego miejsca, które zostało wybrane na nową lokalizację.

RA Jestem Ra. Skanujemy ostatnie konfiguracje pamięci pytającego.

Po pierwsze, w tym mieszkaniu doszło do mniej niż harmonijnej

interakcji. Dynamika tej interakcji była wystarczająco silna, aby przyciągnąć niższy myślokształt. Dlatego proponujemy posolenie i rytualne oczyszczenie wodą święconą wszystkich okien i drzwi, które oferują dostęp do mieszkania lub jakichkolwiek jego budynków gospodarczych.

Ponadto sugerujemy powieszenie pokrojonego ząbka czosnku w części pokoju, która mieściła tych, których radość zamieniła się w ciemniejszą emocję, koncentrując się na obszarze, który nazywamy mokrym barem, również pomieszczeniem przeznaczonym do spania, które można znaleźć w pobliżu kuchni.

Odpowiednie słowa używane do pożegnania się z tymi z niższego astrala powinny być używane w związku z wieszaniem ząbków czosnku na okres około 36 godzin. Uważamy, że jest to równoważne dwóm okresom nocnym i jednemu oświetlonemu. Powinno to oczyścić dom tak, do tego stopnia, że będzie neutralny w swoich wibracjach.

Sugerujemy, abyście poprosili tę żywą istotę, aby była teraz przyjazna i chłonna dla wibracji harmonii, miłości i dziękczynienia, które ta grupa będzie następnie, w miarę postępu doświadczenia inkarnacyjnego, ofiarować miejscu zamieszkania.¹

95.5 **PYTAJĄCY** Zakładam, że wodę święconą przygotowalibyśmy tak samo jak wodę do picia przez instrument po sesji, a następnie tą wodą przecierali okna i drzwi... prawdopodobnie trzeba to zrobić w wiadrze. I chciałbym wiedzieć, czy to jest poprawne i co oznacza solenie okien i drzwi?

RA Jestem Ra. Po pierwsze, możecie sami pobłogosławić wodę lub poprosić o tak zwaną wodę święconą z dowolnego błogosławionego miejsca; to znaczy pobłogosławić przez intencję.

Po drugie, wodę należy ostrożnie strzepnąć z palców wzdłuż progów wszystkich okien i drzwi po ich otwarciu.

Po trzecie, przed pokropieniem tym oczyszczającym, błogosławiącym sakramentem wody, sól należy nasypać wzdłuż tych progów w linii i ponownie pozwolić istnieć w tej konfiguracji przez 36 do 48 godzin.

¹ Aby przeczytać skonsolidowany zestaw instrukcji dotyczących używania soli lub czosnku do oczyszczenia środowiska metafizycznego, patrz „Seria zasobów”.

Wtedy dziewicza miotła może rytualnie wymiatać sól z każdego okna i drzwi, wymiatając za każdym pociągnięciem mniej szczęśliwe vibracje w mieszkaniu, które mogą mieć trudności z koegzystencją z waszą grupą.

- 95.6 **PYTAJĄCY** Zakładam, że masz na myśli, że sól powinniśmy kłaść tylko na drzwiach zewnętrznych, a nie na drzwiach wewnętrznych domu. Czy to jest poprawne?

RA Jestem Ra. Zgadza się.

Nie jesteśmy w stanie wyrazić natury soli, wody i czosnku wystarczająco jasno, aby poinformować was o skuteczności, z jaką sól absorbuje vibracje, które zostały poproszone o wejście w sól, gdy sól otrzymała wodę. Nie potrafimy wyrazić w pełni magicznej natury waszej wody ani nie potrafimy wyrazić podobieństwa i atrakcyjności krojonego czosnku dla niższych form astralnych. Atrakcyjność jest negatywna i żadna forma astralna w służbie sobie nie zaakceptuje współistnienia z pokrojonym czosnkiem.

Dlatego proponujemy te sugestie. Prosimy również, aby miotła była czysta, a czosnek spalony. Najskuteczniejsze jest dziewictwo miotły.

- 95.7 **PYTAJĄCY** Pozwól mi sprawdzić, czy scenariusz jest poprawny. Powtórzę moją wersję tego. Czosnek, świeżo ścięty czosnek powiesilibyśmy w obszarze barku oraz w obszarze sypialni przylegającym do kuchni. Posolilibyśmy wszystkie parapety okienne i wszystkie parapety w ścianach zewnętrznych, a następnie pokropilibyśmy wodą święconą z palców wszystkie zasolone obszary. Wypowiadalibyśmy wtedy odpowiednie słowa, by pożegnać niższe astrale. Tych słów nie jestem pewien. Czy Ra skomentowałby scenariusz, który właśnie przedstawiłem?

RA Jestem Ra. Twoje zrozumienie naszych sugestii jest dobre. Zauważamy, że sól należy wysypywać w linii prostej bez przerw. Istnieją różne rytualne słowa błogosławieństwa i pożegnania z istotami, takimi jakie usuwacie. Możemy zaproponować następujące:

Zawieszaniu pokrojonego czosnku mogą towarzyszyć słowa: "Chwalimy Jednego Stwórcę za dar czosnku i błogosławimy jego zdolność do ofiarowania tym przyjaciółom, których chcemy pożegnać, strzałkę, która wskazuje im drogę wyjścia".

Kropiąc wodą możesz powiedzieć: „Dziękujemy Jedyjnemu Stwórcy za dar

wody. Nad nim Stwórca porusza Swoją ręką i pobudza Swoją wolę, aby się stało”.

Zawieszeniu pokrojonego czosnku mogą towarzyszyć słowa: „Wychwalamy Jednego Stwórcę za dar czosnku i błogosławimy jego zdolność do ofiarowania tym przyjaciołom, których chcemy pożegnać strzałą wskazującą drogę wyjścia.”

Po zakończeniu zmiatania możesz powiedzieć: „Wychwalamy Jednego Stwórcę i dziękujemy za duchową czystość tego miejsca zamieszkania”.

Podczas spalania czosnku możesz powiedzieć: „Dziękujemy Jednemu Stwórcy za dar duchowej czystości w naszym miejscu zamieszkania i pieczętujemy odejście wszystkich, którzy odeszli tym wyjściem, poprzez konsumpcję² tej substancji”.

- 95.8 **PYTAJĄCY** Czy jakiegokolwiek inne miejsce jest bardziej odpowiednie do wieszania czosnku w pokojach; na przykład nad oknami czy coś takiego? Wiem, że ma wisieć w okolicy baru, ale chodziło mi o sypialnię. Czy istnieje inne bardziej odpowiednie miejsce?

RA Jestem Ra. Okna i drzwi są najbardziej odpowiednie, a ponadto sugerujemy solenie i spryskiwanie dowolnych drzwi, które mogą prowadzić gdzie indziej niż poza mieszkanie, aby dać istotom zrozumienie, że nie są one pożądane w innym miejscu mieszkania.

- 95.9 **PYTAJĄCY** Dobrze, rozumiem, że czosnek ma być używany przy barze i w sypialni, która jest blisko kuchni i ma wyjście na zadaszenie. Jeśli się nie mylę, to jedyne dwa miejsca, w których można użyć czosnku: bar i to pomieszczenie z wyjściem na wiatę. Zgadza się, prawda?

RA Jestem Ra. Zgadza się.

- 95.10 **PYTAJĄCY** Chcielibyśmy wybrać najbardziej odpowiednie pomieszczenie do poświęcenia dla kontaktu Ra. I nie będziemy korzystać z tej sypialni, mimo że ją posprzątaaliśmy. Wyobrażam sobie, że lepiej byłoby jej nie używać. Nie jestem pewny. Ale czy jest jakiś pokój, który byłby najbardziej odpowiedni, który Ra mógłby wskazać?

RA Jestem Ra. Kiedy zakończycie swoją pracę, mieszkanie będzie jak

² W tym przypadku *konsumpcja* prawdopodobnie oznacza zużycie.

mieszkanie dziewicze w magicznym sensie. Możecie wybrać tę część mieszkania, która wydaje się wam odpowiednia, a kiedy już ją wybierzeć, możecie zacząć od tego samego rodzaju przygotowania miejsca, z którym byliście zaznajomieni w tym miejscu zamieszkania.

- 95.11 **PYTAJĄCY** Zakładam, że nowo wybrane miejsce spełnia parametry dla najlepszego kontaktu na zewnątrz domu i chciałbym w tym momencie zapytać Ra, czy są jakieś sugestie odnośnie zewnątrz domu?

RA Jestem Ra. Mieszkanie wydaje się być otoczone drzewami i polami waszej wsi. To jest do przyjęcia.

Sugerujemy ogólną zasadę przygotowania każdej części waszego otoczenia, która najlepiej pasuje do każdego w grupie, z pięknem, które każdy może uważać za odpowiednie. W ogrodnictwie i dbaniu o otoczenie jest wiele błogosławieństw, ponieważ kiedy dokonuje się tego z miłości do stworzenia, kwiaty, rośliny i małe zwierzęta drugiej gęstości są świadome tej służby i zwracają ją.

- 95.12 **PYTAJĄCY** Na jednym końcu domu znajdują się cztery boksy, które były zajęte przez konie. Czy byłoby właściwe lub konieczne modyfikowanie w jakikolwiek sposób stanu tego obszaru, mimo że znajduje się on poza częścią mieszkalną domu?

RA Jestem Ra. W tym obszarze nie zgromadzono niepożądanego negatywnej energii. Dlatego dopuszczalne jest fizyczne oczyszczenie.

- 95.13 **PYTAJĄCY** Czy jest jakiś inny komentarz by zamknąć ten obszar pytań na temat nowej lokalizacji, który Ra mógłby zrobić, inny niż komentarze już zgłoszone do nowej lokalizacji lub jakiegokolwiek jej części?

RA Jestem Ra. Cieszymy się, że zadano nam to pytanie, ponieważ nastąpiła koncentracja negatywnych wzorców myślowych w kierunku od północy do 10° od północy, około 45 tego, co nazywacie jardami, rozciągało się na wszystkie cztery kierunki w kształcie prostokąta, ale nieregularnego kształtu.

Prosimy, aby czosnek został nawleczony około 60-70 stóp poza najdalszą krawędź tego obszaru, która znajduje się około 57 jardów od miejsca zamieszkania w kierunku od północy do 10° od północy. Sugerujemy, aby zawiesić czosnek w lejku, tak aby energia była ściągana na południowy, mniejszy koniec lejka i przekazywana na północ, z dala od mieszkania.

Procedura powieszenia będzie jedną z metod testowania waszej pomysłowości, ale istnieje kilka sposobów na zawieszenie substancji i dobrze jest to zrobić.

- 95.14 **PYTAJĄCY** Wyobrażam sobie tekturowy lejek o długości około trzech stóp, a następnie mniejszy tekturowy lejek o tej samej konfiguracji wewnątrz tego lejka; czosnek umieszczony między dwiema kartonowymi powierzchniami, tak aby czosnek był w rzeczywistości lejkiem samego czosnku, a następnie utrzymywany na miejscu przez dwa kartonowe stożki: mniejszy koniec stożka jest w kierunku domu, otwarty lub większy koniec jest z dala od domu.

Chciałbym też mieć pewność, że dokładnie znam pozycję, o której mówimy, wybierając konkretny punkt na domu, na przykład drzwi wejściowe (drzwi z daszkiem rozciągającym się od frontu domu) i biorąc z tego kierunku. Podejrzewam, że kierunek jest skierowany do góry, w kierunku drogi prowadzącej z posesji, a dokładny pomiar od klamki do środka obszaru negatywności, o którym mówimy, byłby pomocny. Czy Ra skomentowałby to, co właśnie powiedziałem?

RA Jestem Ra. Pracowaliśmy od drugiej strony mieszkania. Jednakże dokładna odległość nie jest ważna ze względu na uogólnioną naturę astralnych pozostałości. Kurs będzie przebiegał około 10° na wschód od północy do 5° na wschód od północy. To nie jest kurs, przy którym absolutna skrupulatność musi być najważniejsza. Odległość jest w przybliżeniu taka, jak podano.

Jeśli chodzi o wieszanie czosnku, to wiatr musi być w stanie go owiewać. W związku z tym struktura, którą przewidziano, jest mniej niż optymalna. Możemy zasugerować naciąg między dwoma umieszczonymi słupkami po obu stronach lejka nawleczonych ząbków czosnku.

- 95.15 **PYTAJĄCY** Czy aby zrobić ten lejek ząbków czosnku, czy siatka druciana, taka jak siatka dla drobiu, która ma małe calowe oczka kwadratowe, lub coś podobnego w kształcie stożka, do którego przyczepiony jest czosnek wszystko wokół niego, z małym końcem w kierunku domu, a otwartym z dala od niego, rozpiętym między dwoma słupkami. Czy byłoby to właściwe, czy też wiatr musi owiewać bardziej?

RA Jestem Ra. To jest właściwe. Widzicie, że w tym przypadku centrum negatywności jest takie, jak opisano, ale w ten sposób nastąpi ogólne oczyszczenie mieszkania i jego arealu.

Jednym z działań, które możecie podjąć, aby poprawić skuteczność oczyszczania środowiska, jest chodzenie po obwodzie z otwartym zębkiem czosnku w dłoni, machanie zębkiem. Żadne słowa nie muszą być wypowiedzane, chyba że każdy zechce cicho lub ustnie wypowiedzieć te słowa, które wcześniej podano dla czosnku.

- 95.16 **PYTAJĄCY** Czy jest jakaś inna rzecz, którą możemy zrobić, aby przygotować to nowe miejsce na parametry bytu i komunikacji z Ra w naszych własnych warunkach bytowych lub mieszkalnych, które byłyby właściwe, o czym Ra mógłby w tym czasie wspomnieć?

RA Jestem Ra. Nie ma bardziej szczegółowych sugestii dotyczących konkretnej lokalizacji, którą rozważasz.

Ogólnie rzecz biorąc, czystość jest najbardziej pomocna. Najbardziej pomocne jest usunięcie z kompleksu umysłu tych myśli, które nie są harmonijne. A najbardziej pomocne są te praktyki, które zwiększają wiarę i wolę, aby Duch wykonał Swoją pracę.³

- 95.17 **PYTAJĄCY** Czy po zrealizowaniu sugestii dotyczących oczyszczenia posesji Ra przewiduje, że nasz kontakt z Ra będzie równie sprawny w odniesieniu do parametrów lokalizacji w tamtym konkretnym miejscu, jak w tym konkretnym miejscu?

RA Jestem Ra. Wszystkie miejsca, w których ta grupa mieszka w miłości i dziękczynieniu, są dla nas do przyjęcia.

- 95.18 **PYTAJĄCY** Dziękuję. Zadano pytanie, które teraz zadam. Czy w przetwarzaniu katalizatora snów istnieje uniwersalny język nieświadomego umysłu, który można wykorzystać do interpretacji znaczenia snów? A może każda istota ma unikalny język nieświadomego umysłu, którego

³ Jim pisze: „Moim osobistym przypuszczeniem, że Ra odchodzi tu anomalnie od konsekwentnego używania terminu duch jako 'kompleksu ducha' i zamiast tego używa terminu w bardziej potocznym znaczeniu 'Ducha Bożego' lub Jednego Stwórcy. W 95.7 Ra dostarczył nam słów, do użycia w połączeniu z solą, wodą i czosnkiem, aby pomóc oczyścić nasze mieszkanie. W każdym przypadku Jedyny Stwórca jest wymieniany jako będący częścią tego oczyszczającego działania, więc wydaje mi się całkiem rozsądne, że Ra odnosi się do tego samego Stwórcy w tym pytaniu. Wypełniliśmy naszą część jako kompleksy umysłu/ciała/ducha, a teraz Duch/Stwórca wykona Swoją część. Dlatego uważam, że 'Duch' i 'Jego' powinny być pisane wielkimi literami.”

może używać do interpretacji znaczenia snów?

RA Jestem Ra. Istnieje coś, co można by nazwać częściowym słownikiem snów ze względu na wspólne dziedzictwo wszystkich kompleksów umysłu/ciała/ducha. Ze względu na unikalne doświadczenia wcielenia każdej istoty, istnieje nakładka, która staje się coraz większą częścią słownictwa snów, w miarę jak istota zdobywa doświadczenie.

95.19 **PYTAJĄCY** Dziękuję. Podczas ostatniej sesji powiedziałaś, że niedojrzały mężczyzna spotyka kobietę w związku z tym, co wydarzyło się z powodu zasłony: że wymiana informacji była zupełnie inna. Czy mógłbyś podać przykład wymiany informacji przed zasłoną w tym samym przypadku?

RA Jestem Ra. Biorąc pod uwagę ten sam przypadek — to znaczy przypadkowe podniecenie seksualne w czerwonym promieniu aktywowane zarówno u mężczyzny, jak i kobiety — komunikacja byłaby o wiele bardziej prawdopodobna w celu zaspokojenia tego seksualnego impulsu czerwonego promienia. Kiedy to nastąpi, inne informacje, takie jak nazewnictwo, można było przekazać z wyraźną percepcją.

Należy zauważyć, że katalizator, który może być przetworzony przez doświadczenie przed zasłonięciem, jest nieznaczny w porównaniu z katalizatorem oferowanym całkowicie oszołomionym mężczyznom i kobiecie po zasłonie. Zamieszanie, jakie stwarza ta sytuacja, choć jest uproszczona, jest reprezentatywne dla skuteczności rozszerzenia procesów katalitycznych zachodzących po zasłonięciu.

95.20 **PYTAJĄCY** Dla warunku spotkania po procesie zasłaniania, którakolwiek istota wybierze jako funkcję swoich wcześniejszych uprzedzeń (lub, powiem, wybierze jako funkcję karty czwartej, Doświadczenie) sposób, w jaki podejdzie lub poradzi sobie z sytuacją w odniesieniu do polaryzacji, a zatem najprawdopodobniej wytwarza dla siebie więcej katalizatora na wybranej ścieżce polaryzacji. Czy Ra skomentowałyby to stwierdzenie?

RA Jestem Ra. To stwierdzenie jest poprawne.

95.21 **PYTAJĄCY** Na karcie czwartej podczas ostatniej sesji mówiliśmy o kształcie spódnicy i przyszło nam do głowy, że spódnica istoty reprezentującej archetyp Doświadczenia jest przedłużona w lewo, aby wskazać, że inne jaźnie nie byłyby w stanie zbliżyć się do tej istoty, gdyby wybrała lewą ścieżkę. Nastąpiłoby większe oddzielenie go od innych jaźni. Natomiast gdyby wybrał ścieżkę prawą, separacji byłoby znacznie mniej. Czy Ra

skomentowałby tę obserwację?

RA Jestem Ra. Student jest spostrzegawczy.

95.22 **PYTAJĄCY** I wydaje się, że kwadrat, na którym siedzi istota, który jest prawie całkowicie czarny, jest reprezentacją materialnej iluzji, a biały kot strzeże prawej ścieżki, która jest teraz oddzielona w doświadczeniu od lewej strony. Czy Ra skomentowałby tę obserwację?

RA Jestem Ra. O uczniu, twój wzrok prawie dostrzega to, co było zamierzone. Jednakże polaryzacje nie potrzebują opiekunów. Po co więc, uczniu, strażnik?

95.23 **PYTAJĄCY** Chciałem powiedzieć, że istota jest chroniona na prawej ścieżce (po jej wybraniu) przed skutkami materialnej iluzji, które mają negatywną polaryzację. Czy Ra skomentowałby to?

RA Jestem Ra. To jest dokładne postrzeganie naszych zamiarów, uczniu. Możemy zauważyć, że wielki kot strzeże wprost proporcjonalnie do czystości manifestacji intencji i czystości wewnętrznej pracy wykonywanej na tej ścieżce.

95.24 **PYTAJĄCY** Z tego stwierdzenia interpretuję następujące znaczenie: Że jeśli Doświadczenie Umysłu w wystarczającym stopniu wybrało ścieżkę prawej ręki – jako że w wyborze ścieżki prawej ręki dąży się do całkowitej czystości – wówczas zbliża się również do całkowitej odporności na działanie katalizatora ścieżki lewej ręki. Czy to jest poprawne?

RA Jestem Ra. To jest niezwykle spostrzegawcze Poszukiwacz, który wybrał czysto drogę służenia innym, z pewnością nie będzie miał wariantu pozornego doświadczenia wcielenia. W waszej iluzji nie ma zewnętrznego schronienia przed porywami, podmuchami i zamieciami szybkiego i okrutnego katalizatora.

Jednakże dla czystych wszystko, co napotykają, mówi o miłości i świetle Jednego Nieskończonego Stwórcy. Najokrutniejszy cios jest widziany w otoczeniu oferowanych wyzwań i możliwości, które nadchodzą. W ten sposób wielka intensywność światła jest utrzymywana wysoko nad kimś takim, aby wszelka interpretacja mogła być widziana jako chroniona przez światło.

95.25 **PYTAJĄCY** Nieraz zastanawiałem się nad działaniem losowego i

zaprogramowanego katalizatora w stosunku do istoty o bardzo silnej polaryzacji pozytywnej lub negatywnej. Czy któraś z nich byłaby w dużym stopniu wolna od losowych katalizatorów, takich jak wielkie katastrofy naturalne, działania wojenne lub coś w tym rodzaju, które generują dużo losowych katalizatorów w fizycznym sąsiedztwie wysoce spolaryzowanej istoty? Czy zatem ten wielki kot ma wpływ na taki losowy katalizator na prawej ścieżce?

RA Jestem Ra. W dwóch przypadkach tak jest:

Po pierwsze, jeśli zaistniał przedinkarnacyjny wybór, żeby np. nie odbierać życia w służbie grupie kulturowej, wydarzenia wypadną w sposób ochronny.

Po drugie, jeśli jakakolwiek istota jest w stanie całkowicie przebywać w jedności, jedyną szkodą, jaka może jej się przydarzyć, jest zmiana zewnętrznego, fizycznego pojazdu żółtego promienia w bardziej wypełniony światłem pojazd kompleksu umysłu/ciała/ducha poprzez proces śmierci. Wszelkie inne cierpienie i ból są niczym dla kogoś takiego.

Możemy zauważyć, że taka doskonała konfiguracja kompleksów umysłu, ciała i ducha podczas przebywania w wehikule trzeciej gęstości jest niezwykle rzadka.

95.26 **PYTAJĄCY** Czy mam zatem rozumieć, że nie ma żadnej ochrony, jeśli Doświadczenie Umysłu stało się negatywne i podąża się negatywną ścieżką? Każdy losowy katalizator może wpływać na osobę spolaryzowaną negatywnie w zależności od statystycznej natury losowego katalizatora. Czy to jest poprawne?

RA Jestem Ra. Zgadza się. Możecie zauważyć niektóre z waszych ludów, które w tym węźle przestrzeni/czasu poszukują miejsc do przetrwania. Wynika to z braku ochrony, gdy przywołuje się służbę sobie.

95.27 **PYTAJĄCY** Możliwość, że nogi istoty z karty czwartej znajdują się w przybliżeniu pod kątem prostym, powiązано z tesseractem⁴ — wspomnianym w znacznie wcześniejszej sesji przez Ra⁵ — jako

⁴ W tym kontekście *tesseract* (lub hipersześcian) można zdefiniować jako „czwartowymiarowy odpowiednik sześciangu”. Tesseract ma się do sześciangu tak, jak sześciang do kwadratu.

⁵ Wspomniane w 52.10.

kierunkiem transformacji z przestrzeni/czasu do czasu/przestrzeni i myślałem, że prawdopodobnie może to być również powiązane z anchem. Czy w jakikolwiek sposób mam rację w tej obserwacji?

RA Jestem Ra. To będzie ostatnie zapytanie tej pracy, gdyż energia transferowana zanika.

Najbardziej spostrzegawcza jest obserwacja kątów prostych i ich znaczenia transformacyjnego. Każdy z obrazów prowadzących do Przemian Umysłu, Ciała i Ducha – i ostatecznie do wielkiego transformującego Wyboru – ma coraz większą intensywność rosnącej artykulacji koncepcji; to znaczy, że każdy obraz, w którym znajdujesz ten kąt, może być coraz bardziej postrzegany jako coraz ostrzejszy głos okazji do wykorzystania każdego zasobu – czy to Doświadczenia, które teraz obserwujesz, czy kolejne obrazy – do wielkiej pracy adepta, która buduje w kierunku transformacji za pomocą obfitego wahadłowca ducha do inteligentnej nieskończoności.

Proszę zadawać wszelkie krótkie pytania w tej przestrzeni/czasie.

95.28 **PYTAJĄCY** Czy jest coś, co możemy zrobić, by instrument czuł się bardziej komfortowo lub by poprawić kontakt?

RA Jestem Ra. Obserwujemy niewielkie pogorszenie zniekształceń strony grzbietowej. Wynika to z charakteru początkowego użytkowania wirujących wód. Trudności są fizycznie uwydatnione, gdy wirujące wody zaczynają wspomagać muskulaturę otaczającą węzły zniekształceń. Zachęcamy do używania wirujących wód i zauważamy, że całkowite zanurzenie w nich jest nieco bardziej skuteczne niż obecnie stosowana technika.

Prosimy, aby grupa wsparcia starała się pomóc instrumentowi w pamiętaniu o zachowaniu energii fizycznej i nie wydatkowaniu jej na ruchy związane z pakowaniem, jak nazywacie to działanie, oraz przemieszczanie się pomiędzy lokalizacjami geograficznymi na waszej sferze.

Ustawienia są doskonałe. Wszystko jest dobrze.

Zostawiamy was chlubiących się miłością i światłem Jednego Nieskończonego Stwórcy. Idźcie zatem naprzód, radując się potężnym pokojem Jednego Nieskończonego Stwórcy. Adonai.

SESJA 96.

9 WRZEŚNIA 1982

96.0 **RA** Jestem Ra. Pozdrawiam was w miłości i w świetle Jednego Nieskończonego Stwórcy. Komunikujemy się teraz.

96.1 **PYTAJĄCY** Czy mógłbyś najpierw podać mi stan instrumentu?

RA Jestem Ra. Fizyczny deficyt energii jest znacznie większy niż przy ostatnim pytaniu. Nastąpiło znaczne osłabienie również energii witalnych, chociaż odpowiedni poziom energii dla mentalnych/emocjonalnych zniekształceń normalności jest jeszcze dostępny.

96.2 **PYTAJĄCY** Czy mógłbyś mi podać przyczynę osłabienia energii fizycznej i życiowej?

RA Jestem Ra. Z powodu naszej niechęci do naruszania jej wolnej woli stwierdziliśmy potrzebę zbadania mentalnych konfiguracji instrumentu przed sformułowaniem odpowiedzi. Te koncepcje odnoszące się do duchowej kontemplacji osobistego katalizatora zostały docenione przez istotę, więc możemy kontynuować.

Ta istota ma postawę nawykową, która jest osobliwa; to znaczy, gdy zachodzi potrzeba działania, istota jest przyzwyczajona do analizowania katalizatora pod kątem służby i określania przebiegu. Wystąpiła niezwykła zmienność w tej konfiguracji postawy, gdy ten instrument ujrzał mieszkanie, które ma być zamieszkane przez tę grupę.

Instrument dostrzegł te żywiołaki i istoty o charakterze astralnym, o których mówiliśmy. Instrument pragnął służyć przez osiągnięcie danego miejsca zamieszkania, ale znalazł swoje instynkty reagujące na niepożądaną obecność. Podział konfiguracji umysłu został wzmocniony przez ciągły katalizator braku kontroli. Gdyby ta istota była w stanie fizycznie rozpocząć oczyszczanie mieszkania, to powiedzmy, to otwarcie nie nastąpiłoby.

Chociaż ta istota próbowała jasno zakomunikować o tej sprawie i chociaż każdy z grupy wsparcia zrobił to samo, ilość pracy niebieskiego promienia koniecznej do odkrycia i uchwycenia natury katalizatora nie została wykonana. W związku z tym nastąpiło dość rzadkie otwarcie dla tego kompleksu umysłu/ciała/ducha, a w tym otwarciu ten, który was

pozdrawia, ruszył się i wykonał to, co można uznać za najpotężniejsze z jego czysto magicznych manifestacji w tym obecnym węźle, wg tego jak znacie czas.

Dobrze, że ten instrument nie jest zniekształcony w kierunku czegoś, co można nazwać histerią, ponieważ potencjał tego działania był taki, że gdyby instrument pozwolił, by strach stał się większy niż wola wytrwania, gdy nie mógł oddychać, każda próba oddychania byłaby jeszcze bardziej prawie niemożliwa, dopóki nie nastąpiłoby uduszenie, którego pragnął ten, który pozdrawia was na swój sposób. W ten sposób istota odeszłaby z tej inkarnacji.

96.3 **PYTAJĄCY** Czy to zagrożenie, że tak powiem, nadal istnieje, a jeśli tak, czy jest coś, co możemy zrobić, aby je złagodzić?

RA Jestem Ra. To zagrożenie już nie istnieje, jeśli chcesz nazwać to pozdrowienie w ten sposób. Komunikacja dokonana przez skrybę, a następnie przez pytającego zamknęła otwarcie i umożliwiła instrumentowi rozpoczęcie przyswajania otrzymanego katalizatora.

96.4 **PYTAJĄCY** Instrument pyta, skoro ma to związek z tym domem, to czy ten dom może zostać przekształcony przez malowanie i sprzątanie? Jesteśmy w stanie podjąć... to znaczy nie planujemy kłaść wszystkich nowych dywanów. Czy dywany, które są tam obecnie, są do zaakceptowania?

Chcę albo doprowadzić ten konkretny dom do akceptowalnych limitów... Mówisz, że po soleniu będzie neutralny. Martwię się tylko o warunki naszej pracy tutaj. Fizyczna lokalizacja nie jest tak ważna. W rzeczywistości wcale nie uważam tego za ważne. Jeśli dom nie jest w stanie by doprowadzić go do dobrych warunków, które nie pozwolą nam na problemy, jakich doświadczyliśmy, to mogę wybrać inny. To nie jest takie ważne. Czy Ra skomentowałby to?

RA Jestem Ra. To oczywiście preferencja tej grupy jest jedynym czynnikiem w sytuacji kontaktu z Ra.

To miejsce zamieszkania otrzymało już niewielką ilość błogosławieństwa przez tę grupę poprzez swoją obecność i jak już wcześniej powiedzieliśmy, każdy dzień spędzony w miłości, harmonii i dziękczynieniu będzie nadal przemieniał domostwo.

Prawdą jest, jak już wcześniej stwierdziliśmy, że najważniejsza jest fizyczna czystość. Dlatego należy dążyć do jak najdokładniejszego oczyszczenia mieszkania. W związku z tym należy zauważyć, że ani w mieszkaniu jako całości, w którym teraz przebywacie, ani w pomieszczeniu tej pracy nie ma żadnego pyłu, ziemi i innych zanieczyszczeń, które *jako całość* są zwane brudem.

Jeżeli intencją jest posprzątanie w jak największym stopniu, lokalizacja, wymagania dotyczące czystości fizycznej są spełnione. Tylko wtedy, gdy niższy byt astralny, powiedzmy, umieścił części siebie w tak zwanej ziemi, należy zadbać o usunięcie tej czującej istoty. Te instrukcje, przekazaliśmy.¹

Zwracamy uwagę, że tak jak każda istota stara się w każdej chwili stać się bardziej zbliżoną do Stwórcy, ale nie udaje jej się, tak samo dąży się do fizycznej nieskazitelności, ale nie zostanie ona osiągnięta. W każdym przypadku doceniana jest czystość intencji i skrupulatność manifestacji. Różnica między próbą a celem nigdy nie jest zauważana i może być uważana za nieistotną.

96.5 **PYTAJĄCY** Sekwencja zdarzeń, którą rozważam, którą łatwo zmienić, to najpierw malowanie, potem sprzątanie, potem wstawianie mebli, potem solenie i używanie czosnku. Czy ta sekwencja jest tak dobra jak każda inna sekwencja, czy też inna sekwencja byłaby lepsza dla tych wydarzeń?

RA Jestem Ra. Dopuszczalna jest dowolna sekwencja prowadząca do oczyszczenia. Należy zauważyć, że podczas oczyszczania nie należy przekraczać progów. Ponieważ to ograniczenie na użycie progów może wpłynąć na wasze rozważania, zwracamy na to uwagę.

96.6 **PYTAJĄCY** Czy nietypowy dźwięk magnetofonu instrumentu, który pojawił się, gdy próbowała nagrać swój śpiew, był pozdrowieniem od naszego negatywnego współpracownika z piątej gęstości?

RA Jestem Ra. Nie. Było to raczej pozdrowienie od niesprawnej maszyny elektronicznej.

¹ Podano w 95.4–8 i 95.13–15.

96.7 **PYTAJĄCY** Nie było wtedy katalizatora awarii maszyny ze strony żadnego z negatywnych podmiotów. Czy to prawda? Chodzi mi o to, że była to tylko funkcja przypadkowej awarii maszyny. Mam rację?

RA Jestem Ra. Nie.

96.8 **PYTAJĄCY** Jaka była przyczyna tej usterki?

RA Jestem Ra. Z maszyną są dwie trudności. Po pierwsze, ten instrument ma silny wpływ na elektromagnetyczne i elektroniczne maszyny i instrumenty, i prawdopodobnie, jeśli dalsze ich używanie jest pożądane, powinien zażądać, aby ktoś inny obsługiwał maszyny.

Ponadto pojawiły się pewne trudności związane z zakłóceniami fizycznymi ze względu na materiał, który nazywacie taśmą, chwytającą się na styku, co nazwalibyście przyciskami, gdy przycisk „odtworaj”, jak go nazywacie, jest wciśnięty.

96.9 **PYTAJĄCY** Jak Ra może poznać wszystkie te informacje? To trochę nieistotne pytanie, ale jest dla mnie po prostu zdumiewające, że Ra jest w stanie poznać wszystkie te trywialne rzeczy. Co robisz, poruszasz się w czasie/przestrzeni i badasz problem, czy jak?

RA Jestem Ra. Twoje wcześniejsze przypuszczenie jest poprawne, drugie dla nas niezrozumiałe.

96.10 **PYTAJĄCY** Masz na myśli, że poruszasz się w czasie/przestrzeni i badasz sytuację w celu określenia problemu. Czy to jest poprawne?

RA Jestem Ra. Tak właśnie jest.

96.11 **PYTAJĄCY** Przepraszam za zadanie nieistotnego pytania. Myślałem o przyszłych czytelnikach i o tym, że byliby całkowicie zdziwieni, jak bardzo...

Czy było jakieś znaczenie w odniesieniu do jastrzębia, który wylądował pewnego dnia tuż za oknem kuchni?

RA Jestem Ra. Zgadza się. Możemy zauważyć, że dla nas interesujące jest to, że oferowane nam zapytania są często już znane. Zakładamy, że nasze potwierdzenie jest doceniane.

96.12 **PYTAJĄCY** To wydaje się być związane z koncepcją ptaków jako posłańców w tarocie, a to jest demonstracja tej koncepcji w tarocie, a ja

zastanawiałem się nad mechaniką, można powiedzieć, tego typu wiadomości. Zakładam, że jastrząb był posłańcem. I zakładam, że gdy myślałem o możliwym znaczeniu tego w odniesieniu do naszych działań, byłem w stanie wolnej woli, otrzymując wiadomość poprzez pojawienie się tego bardzo niezwykłego ptaka – niezwykłego w sensie, że przyleciał tak blisko. Bardzo chciałbym poznać pochodzenie wiadomości. (Oczywiście źródłem jest Jedyny Stwórca.) Mechanika tego jest dla mnie bardzo zagadkowa. Czy Ra mógłby to skomentować, proszę?

RA Jestem Ra. Nie.

- 96.13 **PYTAJĄCY** Bałem się, że to powiesz. Czy mam rację, zakładając, że jest to ten sam rodzaj komunikacji, który przedstawiono na karcie numer trzy w Katalizatorze Umysłu?

RA Jestem Ra. Nie możemy komentować ze względu na Prawo Pomieszania. Istnieje akceptowalny stopień potwierdzenia znanych pozycji, ale kiedy odstąpi się od rozpoznanego subiektywnego symbolu, a wiadomość nie jest jasna, wtedy musimy milczeć.

- 96.14 **PYTAJĄCY** Czy Ra skomentowałby technikę błogosławienia wody, której użyjemy do pokropienia soli? Zakładam, że po prostu spryskujemy wodę bezpośrednio z opuszków palców na linię soli. A także ile ogólnie należy kropić wodą sól? Jak mokro powinniśmy zrobić? To trywialne, ale chciałbym to zrobić dobrze.

RA Jestem Ra. Błogosławieństwo wody może być takim, jakie wcześniej podaliśmy lub może być takie, jakie jest napisane w liturgii zniekształcenia kultu Jednego Stwórcy tego instrumentu, lub może po prostu pochodzić od tego, co nazywasz waszym Kościołem Katolickim w postaci wody święconej.

Intencja błogosławieństwa jest godną uwagi cechą wody święconej. Wodą można pokropić nie po to, aby cała sól była nasączona, ale po to, aby zwilżyć odpowiednią porcję. To nie jest praca fizyczna. Substancje muszą być widoczne w idealnym stanie, aby można było zobaczyć, że woda umożliwia działanie soli.

- 96.15 **PYTAJĄCY** Zaplanowałem przerysowanie kart tarota, eliminując zbędne dodatki tych, którzy przyszli po początkowym podarowaniu przez Ra. I chciałbym szybko przejść przez te rzeczy, które zamierzam wyeliminować z każdej karty, którą omówiliśmy, i zapytać Ra, czy jest coś jeszcze, co

powinno zostać wyeliminowane, aby karty były takie, jak były pierwotnie narysowane przed astrologicznymi i innymi dodatkami, które zostały dodane.

Wyeliminowałbym wszystkie litery wokół krawędzi karty, z możliwym wyjątkiem numeru karty: jeden, dwa, trzy itd. Myślę, że tak by było w przypadku wszystkich kart — zewnętrzne litery i numeracje.

Na karcie numer jeden wyeliminowałbym gwiazdę w prawym górnym rogu i wyeliminowałbym różdżkę z ręki maga. Rozumiem, że kula pozostaje, ale nie jestem do końca pewny, gdzie powinna być. Czy Ra mógłby to skomentować?

RA Jestem Ra. Po pierwsze, dopuszczalna jest eliminacja liter.

Po drugie, we wszystkich przypadkach dopuszczalna jest eliminacja gwiazd.

Po trzecie, właściwa jest eliminacja różdżki.

Po czwarte, kula może być trzymana kciukiem oraz palcem wskazującym i środkowym.

Po piąte, chcielibyśmy zauważyć, że nie jest możliwe zaproponowanie czegoś, co można by nazwać czystą talią, jeśli użyć tego terminu, tarota, ponieważ kiedy te obrazy zostały po raz pierwszy narysowane, były już zniekształcenia na różne i rozmaite sposoby, głównie kulturowe.

Po szóste, chociaż dobrze jest oglądać obrazy bez dodatków astrologicznych (należy zauważyć, że bardziej ogólne pozycje, fazy i cechy każdego kompleksu pojęciowego to te, które są istotne), usunięcie wszystkich zniekształceń jest mało prawdopodobne i w dużej mierze nieistotne.

96.16 PYTAJĄCY Nie sądziłem, że kiedykolwiek uda nam się usunąć wszystkie zniekształcenia, ale niektóre z nich są bardzo trudne do zinterpretowania ze względu na jakość rysunku. Przeglądając te karty, lepiej rozumiemy, czym są niektóre z tych rzeczy i jak powinny być narysowane, i myślę, że możemy znacznie poprawić jakość karty, a także usunąć część obcego materiału, który jest zwodniczy.

Na drugiej karcie, oprócz usunięcia liter i gwiazd, zakładam, że powinniśmy... W centrum kobiecej formy, gdzie jest coś, co wygląda trochę jak anch, powinniśmy to zmienić. Czy to jest poprawne?

RA Jestem Ra. Dostrzegamy niekompletne zapytanie. Proszę ponownie zadać pytanie.

96.17 **PYTAJĄCY** Myślę, że powinienem umieścić ancha w miejsce tej rzeczy, która wygląda trochę jak anch na przodzie kobiety. Czy to jest poprawne?

RA Jestem Ra. Zgadza się.

96.18 **PYTAJĄCY** A co do tego, co nosi na głowie – to chyba trochę zagmatwane. Jaki powinien być tego kształt?

RA Jestem Ra. Pozwolimy uczniowi zastanowić się nad tym punktem. Zauważamy, że chociaż jest to astrologiczny dodatek do kompleksu pojęć, nie jest całkowicie nie do przyjęcia, gdy patrzy się na niego z pewnym uczuciem. Dlatego sugerujemy, uczniu, abys wybrał, czy usunąć koronę, czy nazwać jej znaczenie w taki sposób, aby wzmocnić kompleks pojęciowy.

96.19 **PYTAJĄCY** Czy Ra mógłby proszę podać mi wszelkie możliwe informacje dotyczące proporcji wymiarów oraz wymiarów i kształtu ancha, jak powinien być wykonany lub narysowany?

RA Jestem Ra. Nie.

96.20 **PYTAJĄCY** Karta numer trzy, usuniemy wszystkie litery itp. oraz gwiazdki. I zakładam, że byłoby wskazane, aby usunąć wszystkie te małe kielichy na zewnątrz promieni reprezentujących słońce. Czy to jest poprawne?

RA Jestem Ra. Tak.

96.21 **PYTAJĄCY** Na karcie numer cztery usuniemy litery na zewnątrz oraz wszystkie gwiazdy i wydaje się, że znowu mamy sytuację wyjęcia różdżki i włożenia kuli do ręki. Czy to jest poprawne?

RA Jestem Ra. Znowu jest to kwestia wyboru. Choć z natury astrologiczne, to to szczególne berło ma możliwość trafności w pierwotnie zamierzonym kompleksie koncepcji.

Ten instrument doświadcza pewnego niewielkiego braku tego zniekształcenia, które nazywacie prawidłowym oddychaniem z powodu doświadczenia waszej niedalekiej przeszłości, wg tego jak ją postrzegacie. Dlatego też, ponieważ instrument ten zażądał zatrzymania wystarczającej ilości transferowanej energii, aby mogło to spowodować wygodne ponowne wejście, w tym momencie poprosimy o jeszcze jedno pytanie,

po zwróceniu uwagi na następujące kwestie:

Nie uzupełniliśmy naszego oświadczenia o wymiarach ancha. Są podawane w wielu miejscach. Trzeba podjąć decyzje, który rysunek tego obrazu jest odpowiedni. Możemy oczywiście zasugerować obejrzenie tzw. Wielkiej Piramidy, jeśli zagadka jest pożądana. Nie chcemy rozpracować tej zagadki. Została zaprojektowana tak, aby w swoim czasie mogła zostać rozszyfrowana. Ogólnie rzecz biorąc, ten obraz ma oczywiście podane wcześniej znaczenie.²

96.22 PYTAJĄCY Czy jest coś, co możemy zrobić, by instrument czuł się bardziej komfortowo lub by poprawić kontakt?

RA Jestem Ra. Kontynuujcie w harmonii, komunikacji, uwielbieniu i dziękczynieniu.

Chcielibyśmy zauważyć, że zniekształcenia tego instrumentu zostałyby zmniejszone, gdyby powstrzymał się od mówienia do pewnego stopnia przez okres dobowy, a może dwa, jeśli trudność pozostanie. Odradzamy również aktywność taką jak bieganie, która powodowałaby szybkie oddychanie.

Te następstwa pozdrawiania nie muszą być długotrwałe. Jednakże, ponieważ instrument ten ma naczynia krwionośne w przednich obszarach czaszki – to znaczy powłokę pokrywającą czaszkę – w obecnym czasie znacznie spuchnięte, a ponieważ instrument ten ma zniekształcenie znane jako infekcja paciorkowcowa, najlepiej przez krótki czas zachować pełną ostrożność, aby zniekształcenia nie katapultowały istoty w długofalowe następstwa.

Wszystko jest dobrze. Ustawienia uważamy za zadowalające.

Jestem Ra. Zostawiam was w miłości i świetle Nieskończonego. Dlatego idźcie naprzód, radując się mocą i pokojem Jednego Nieskończonego Stwórcy. Adonai.

² Wcześniej podane w 92.30 i 93.24.

SESJA 97.

15 WRZEŚNIA 1982

97.0 **RA** Jestem Ra. Pozdrawiam was w miłości i w świetle Jednego Nieskończonego Stwórcy. Komunikujemy się teraz.

97.1 **PYTAJĄCY** Czy mógłbyś najpierw podać mi stan instrumentu?

RA Jestem Ra. Jest tak jak wcześniej stwierdzono.

97.2 **PYTAJĄCY** Jaka jest sytuacja z naszym negatywnym przyjacielem z piątej gęstości?

RA Jestem Ra. Jest tak jak wcześniej stwierdzono.

97.3 **PYTAJĄCY** Rozwazałem wygląd jastrzębia i dokonałem tej analizy ptaka na karcie trzeciej:

Ptak jest przesłaniem od wyższego ja, a położenie skrzydeł na karcie trzeciej, jedno skrzydło skierowane w stronę kobiety, wskazuje, że jest to przesłanie dla kobiety działającej jako katalizator dla umysłu. Pozycja dolnego skrzydła wskazuje, że wiadomość ma charakter negatywny lub wskazuje na niestosowność określonej aktywności umysłowej lub planu. Czy Ra skomentowałby to?

RA Jestem Ra. Nie.

97.4 **PYTAJĄCY** Czy powodem tego braku komentarza jest Pierwsze Zniekształcenie?

RA Jestem Ra. Zgadza się.

97.5 **PYTAJĄCY** Przeanalizowałem jastrzębia, którego zobaczyłem zaraz po powrocie z domu w Atlancie jako wiadomość (najprawdopodobniej od mojego wyższego ja) wskazującą, że plan przeprowadzki nie był najlepszy, nie był zbyt właściwy, ponieważ bez jastrzębia wszystko potoczyłoby się zgodnie z planem, bez dodanego katalizatora. Ten pojedynczy katalizator o niezwykłej naturze, logicznie, z mojego punktu widzenia, mógł tylko oznaczać, że istniał komunikat o niestosowności planu z jakiegoś powodu, który nie został jeszcze odkryty. Czy Ra skomentowałby to?

RA Jestem Ra. Stąpamy tak blisko Prawa Pomieszenia jak to tylko możliwe sugerując, że nie wszystkie skrzydlate istoty mają archetypowe

znaczenie. Możemy zasugerować, że dostrzeganie wspólnych, subiektywnie godnych uwagi zjawisk jest powszechne, gdy w innym doświadczeniu inkarnacyjnym, praca znacząca dla służby zwiększonej biegunowości była współdzielona.

Te subiektywnie interesujące współdzielone zjawiska działają następnie jako środek komunikacji, którego natura nie może być dyskutowana przez osoby spoza wspólnego doświadczenia wcielenia bez ingerencji w wolną wolę każdego podmiotu zaangażowanego w kompleks subiektywnie znaczących wydarzeń.

97.6 **PYTAJĄCY** Czy Ra może nam powiedzieć o źródle niezwykłego zapachu w tym pokoju dziś rano?

RA Jestem Ra. Ten zapach składa się z dwóch składników. Jednym z nich jest, jak przypuszczano, rozkładający się fizyczny pojazd jednej z waszych rodentii drugiej gęstości. Drugi to żywiołak, który próbuje zamieszkać w gnijących szczątkach tego małego stworzenia.

Oczyszczenie pokoju i palenie kadzidła zniechęciło żywiołaka. Proces rozkładu powinien, w krótkim okresie waszej przestrzeni/czasu, usunąć mniej niż harmonijne odczucia dostarczane przez nos.

97.7 **PYTAJĄCY** Jestem obecnie w trudnej sytuacji do podjęcia decyzji, przede wszystkim z powodu pojawienia się wspomnianego jastrzębia po powrocie z Atlanty. Jedynym celem o jakiegokolwiek wartości jest praca, którą wykonujemy, która obejmuje nie tylko kontakt, ale także komunikację i rozpowszechnianie informacji do tych, którzy mogą o to poprosić.

Ponieważ przeprowadzka była z tym związana, a jastrząb był dla mnie oczywiście funkcją tego procesu, jestem obecnie w rozterce co do optymalnej sytuacji, ponieważ nie zdecydowałem jeszcze definitywnie o znaczeniu jastrzębia lub korzyści lub skuteczności przeprowadzki i nie chcę tworzyć procesu, który jest w zasadzie nieodwracalny, jeśli ma to skutkować brakiem naszej zdolności do służenia tym, którzy szukaliby tego, co jesteśmy w stanie zmanifestować dzięki naszym wysiłkom tutaj. Czy Ra skomentowałby tę sytuację?

RA Jestem Ra. Pytający dużo zakłada, a komentowanie jest naruszeniem jego wolnej woli. Możemy zasugerować zastanowienie się nad naszymi wcześniejszymi komentarzami dotyczącymi skrzydlatych stworzeń, o których mówisz. Powtarzamy, że każde miejsce pracy, odpowiednio

przygotowane przez tę grupę, jest dla Ra do zaakceptowania. Rozróżnianie wyboru należy do was.

- 97.8 **PYTAJĄCY** Czy są jakieś elementy w pierwszych czterech kartach, które nie są intencją Ra, które moglibyśmy usunąć, aby przedstawić mniej zagmatwaną kartę podczas tworzenia naszych nowych rysunków?

RA Jestem Ra. W zapytaniu tym znajdujemy wiele materiału, który stanowiłby powtórzenie. Czy możemy zasugerować przeformułowanie zapytania?

- 97.9 **PYTAJĄCY** Prawdopodobnie nie wyraziłem tego tak, jak chciałem, czyli: już ustaliliśmy, jakie przedmioty należy usunąć z pierwszych czterech kart. Pytanie brzmiało: czy przegapiłem coś, co powinno zostać usunięte, co nie było pierwotnym zamiarem Ra podczas ostatnich kilku sesji określania, co powinno zostać usunięte?

RA Jestem Ra. Powtórzmy naszą opinię, że istnieje kilka pojęć, które na każdym obrazie są oparte na astrologii. Jednakże koncepcje te nie są pozbawione wartości w kompleksie konceptów zamierzonym przez Ra, biorąc pod uwagę postrzeganie tych konceptów przez ucznia w odpowiedni sposób.

Nie chcemy tworzyć tego, co każdy kompleks umysłu/ciała/ducha może uznać za kompletną i nieomylną serię obrazów. W tym względzie należy poczynić istotne uwagi. Z pomocą pytającego badamy kompleksy koncepcyjne wielkiej architektury archetypowego umysłu. Aby lepiej uchwycić naturę, proces i cel archetypów, Ra dostarczył szereg kompleksów pojęć.

W żaden sposób nie powinniśmy, jako pokorni posłańcy Jednego Nieskończonego Stwórcy, chcieć stawiać przed rozważaniem jakiegokolwiek kompleksu umysłu/ciała/ducha, który dąży do swojej ewolucji, najbledszego odcienia idei, że te obrazy nie są niczym innym jak zasobem do pracy w obszarze rozwoju wiary i woli.

Aby spojrzeć na to z innej perspektywy, musimy zatem spojrzeć na oszałamiającą tajemnicę Jednego Nieskończonego Stwórcy. Archetypowy umysł nie rozwiązuje żadnego paradoksu ani nie doprowadza wszystkiego do jedności. Nie jest to własność żadnego zasobu, który jest trzeciej gęstości.

Dlatego prosimy ucznia, aby spojrział z wewnętrznej pracy i ujrzał chwałę,

potęgę, majestat, tajemnicę i pokój jedności. Niech żadne uwzględnienie ptaka lub bestii, ciemności lub światła, kształtu lub cienia nie powstrzymuje tego, który szuka, od centralnego rozważania jedności.

Nie jesteśmy posłańcami kompleksu. Niesiemy przesłanie jedności. Tylko w tej perspektywie możemy potwierdzić poszukiwaczowi umiejętności pojęcie, artykulację i korzystanie z tego zasobu głębokiego umysłu, którego przykładem są kompleksy pojęciowe archetypów.

- 97.10 **PYTAJĄCY** Dziękuję. Karta numer pięć, Sygnifikator Umysłu, wskazuje, po pierwsze, jak ja to widzę, po prostu mężczyznę w prostokątnej strukturze. Sugeruje mi to, że istota umysłu w trzeciej gęstości jest dobrze związana z iluzją, co sugeruje również fakt, że podstawa mężczyzny jest prostokątną formą, nie wykazującą zdolności do ruchu. Czy Ra skomentowałby to?

RA Jestem Ra. O uczniu, pojąłeś najprostszą esencję natury pełnego objęcia Sygnifikatora w prostokącie. Zastanów się, uczniu, czy twoje myśli mogą chodzić. Zdolności najdoskonalszej mentalności nie będą znane bez użycia fizycznego pojazdu, który nazywacie ciałem. Przez usta umysł może mówić. Poprzez kończyny umysł może spowodować działanie.

- 97.11 **PYTAJĄCY** Istota spogląda w lewo, wskazując, że umysł ma tendencję do łatwiejszego dostrzegania negatywnego katalizatora lub negatywnej esencji swojego otoczenia. Czy Ra skomentowałby tę obserwację?

RA Jestem Ra. To jest zasadniczo poprawne.

- 97.12 **PYTAJĄCY** Na dole siedzenia znajdują się dwie małe istoty, jedna czarna i jedna biała. Najpierw zapytałbym Ra: czy ten rysunek jest poprawny w kolorystyce? Czy czarny znajduje się we właściwej pozycji w stosunku do oryginalnych rysunków Ra?

RA Jestem Ra. To, co postrzegasz jako czarne, było najpierw czerwone. Poza tą różnicą istoty w kompleksie koncepcji są umieszczone prawidłowo.

- 97.13 **PYTAJĄCY** Czerwone zabarwienie jest więc dla mnie zagadką. Pierwotnie zdecydowaliśmy, że reprezentują one polaryzację umysłu, pozytywną lub negatywną, ponieważ jego znacząca jaźń byłaby albo istotna jako jedna, albo druga polaryzacja. Czy Ra skomentowałby to?

RA Jestem Ra. Wskazania polaryzacji są zgodne z założeniami pytającego. Dawną symboliką dla ścieżki lewej ręki było rdzawe zabarwienie.

97.14 **PYTAJĄCY** Czy—

RA W tym momencie przerwiemy, jeśli pytający będzie cierpliwy. Z gardłem instrumentu są dość poważne problemy. Postaramy się poprawić sytuację i zasugerować ponowne przejście Kręgu Jedności.

[Kaszel.]

[Kaszel.]

[*Krąg Jedności został ponownie wykonany, a oddech wydalony dwie stopy nad głową instrumentu.*]

Jestem Ra. Proszę kontynuuj.

97.15 **PYTAJĄCY** Jaki był charakter problemu? Co go spowodowało?

RA Jestem Ra. Istota piątej gęstości, która pozdrawia ten instrument, wpłynęła na poprzednią trudność zniekształcenia obszaru gardła i klatki piersiowej instrumentu. Pewna część tego zniekształcenia pozostała niewspomniana przez instrument. Pomocne jest, aby instrument jak najdobitniej przemawiał do grupy wsparcia o wszelkich trudnościach, na które można zwrócić większą uwagę.

Jednakże w obszarze klatki piersiowej instrumentu pozostaje bardzo niewiele zniekształceń. Jednak tuż przed rozpoczęciem pracy instrumentowi zaproponowano ekstremalną aktywację tego, co można nazwać alergią, a śluz z przepływu, który powoduje to zniekształcenie, zaczął powodować trudności dla gardła.

W tym momencie wcześniejszy potencjał zaciskania gardła został nieco aktywowany przez odruch ciała chemicznego żółtego promienia, nad którym mamy tylko ogólną kontrolę.

Będziemy wdzięczni za przypomnienie nam, aby spowodować kaszel przed lub po każdym zapytaniu przez pozostałą część tej pracy. Gdy odzyska przytomność, instrument ten nie powinien mieć większych trudności.

97.16 **PYTAJĄCY** Zastanawiałem się, dlaczego ciemna istota znajduje się po prawej stronie karty, jeśli chodzi o postać męską, który jest Sygnifikatorem, a jasna, biała istota po lewej. Czy mógłbyś to

skomentować po spowodowaniu kaszlu u instrumentu, proszę?

RA [*Kaszel.*] Charakter— Zatrzymujemy się.

[*Dziesięciosekundowa pauza.*]

Jestem Ra. Nastąpił poważny rozbłysk bólu. Możemy teraz kontynuować.

Charakter polaryzacji jest interesujący, ponieważ te doświadczenia oferowane Sygnifikatorowi jako pozytywne często są rejestrowane jako produktywne uprzedzenia, które mogą być postrzegane jako negatywne, podczas gdy owoce tych doświadczeń pozornie negatywnych często okazują się pomocne w rozwoju nastawienia na służenie innym. Ponieważ jest to być może przewodnia cecha tego, co umysł przetwarza i zapisuje, te symbole biegunowości zostały w ten sposób umieszczone.

Możesz zauważyć, że ręce na środkowym obrazie wskazują odpowiednie nastawienie do pracy prawo- i leworęcznej; to znaczy prawa ręka gestykuluje w służbie innym, oferując swoje światło na zewnątrz. Lewa ręka usiłuje wchłonąć moc ducha i skierować go wyłącznie do użytku.

97.17 **PYTAJĄCY** Osiem kartuszy na dole prawdopodobnie oznaczałoby centra energetyczne i ewolucję przez te centra... możliwość polaryzacji pozytywnej lub negatywnej ze względu na białe-czarne zabarwienie figur. Czy Ra skomentowałyby to po spowodowaniu kaszlu u instrumentu?

RA [*Kaszel.*] Jestem Ra. Obserwacje studenta są spostrzegawcze. Pouczające jest kontynuowanie badań oktaw w związku z tym kompleksem pojęciowym. Wiele z nich to oktawy bytu kompleksu umysłu/ciała/ducha. Nie ma takiego, który nie skorzystałby na rozmyślanii w związku z rozważaniami na temat natury rozwoju biegunowości, czego przykładem jest kompleks pojęciowy waszej karty numer pięć.

97.18 **PYTAJĄCY** Czy symbole na awersie każdego z tych małych kartuszków, takie jak ptaki i inne symbole, mają znaczenie na tej karcie, które mają wartość przy rozważaniu archetypu? Czy odpowiedziałbyś na to po spowodowaniu kaszlu u instrumentu?

RA [*Kaszel.*] Jestem Ra. Te symbole to litery i słowa, podobnie jak w waszym języku odebralibyście takie belkowanie. Są one w dużej mierze inkulturowane przez ludzi nie z waszego pokolenia. Zasugerujmy z grubsza, aby informacje zapisane na tych kartuszkach były rozumiane jako

wyrażenie: „I narodzisz się na nowo do życia wiecznego”.

- 97.19 **PYTAJĄCY** Dziękuję. Pomyślałem, że skrzydła u góry karty mogą wskazywać na ochronę ducha nad procesem ewolucji. Czy Ra skomentowałby to po spowodowaniu kaszlu u instrumentu?

RA [*Kaszle.*] Jestem Ra. Zakończymy tę sesję, ponieważ mamy znaczne trudności z używaniem współczulnego układu nerwowego, aby pomóc instrumentowi w dostarczaniu wystarczającej ilości powietrza do oddychania. Dlatego przedwcześnie sugerujemy zakończenie tej sesji.

Czy jest jakieś krótkie pytanie, zanim opuścimy ten instrument?

- 97.20 **PYTAJĄCY** Nie musisz odpowiadać, jeśli chcesz zakończyć teraz dla dobra instrumentu, ale czy jest coś, co możemy zrobić, aby poprawić kontakt lub sprawić by instrument czuł się bardziej komfortowo?

RA Jestem Ra. Wszystko jest dobrze. Grupa wsparcia działa dobrze.

Sugeruje się, aby instrument był zachęcany do podjęcia kroków w celu całkowitego wyzdrowienia ze zniekształcenia w kierunku bólu gardła i w mniejszym stopniu, klatki piersiowej. W żaden sposób ani my, ani wy, nie możemy usunąć tego działania, które zostało wykonane. Po prostu musi zostać usunięte przez fizyczne przywrócenie normalnego zniekształcenia. Nie jest to łatwe ze względu na skłonność tego instrumentu do alergii.

Ustawienia są dokładnie przemyślane.

Jestem Ra. Zostawiam was, moi przyjaciele, chlubiących się i radujących w miłości i świetle Nieskończonego Stwórcy. Idźcie więc w wielkim tańcu, wzmocnieni pokojem Jednego Nieskończonego Stwórcy. Adonai.

SESJA 98.

24 WRZEŚNIA 1982

98.0 **RA** Jestem Ra. Pozdrawiam was w miłości i w świetle Jednego Nieskończonego Stwórcy. Komunikujemy się teraz.

98.1 **PYTAJĄCY** Czy mógłbyś najpierw podać mi stan instrumentu?

RA Jestem Ra. Zwiększył się nieco fizyczny deficyt energii. Zniekształcenia energii życiowej są nieco lepsze.

98.2 **PYTAJĄCY** Wyeliminowaliśmy naszą medytację przed sesją. Czy Ra skomentowałaby to?

RA Jestem Ra. Celem przygotowań do pracy jest oczyszczenie każdej istoty zaangażowanej w pracę. Usunięcie części tego przygotowania ma wartość określoną czystością każdego, uczestniczącego w pracy, osiągniętą bez tej szczególnej pomocy.

98.3 **PYTAJĄCY** Domyśliłem się, że prawdopodobnie podczas tej medytacji przed pracą nasz negatywny przyjaciel z piątej gęstości wykorzystał ją do wywołania reakcji alergicznych oraz innych w instrumencie. Czy miałem rację, czy nie?

RA Jestem Ra. Ta istota pozdrawia instrument tak blisko pracy w waszym kontinuum przestrzeni/czasu, jak to tylko możliwe. Wyeliminowanie tego przygotowania spowodowało, że istota piątej gęstości pozdrowiła ten instrument w momencie podjęcia decyzji o niemedytowaniu. Pozdrowienie nie zajmuje dużo czasu.

98.4 **PYTAJĄCY** Czy pozdrowienie było tak skuteczne, jak gdyby medytacja została wykonana?

RA Jestem Ra. Tak.

98.5 **PYTAJĄCY** Mam pytanie od instrumentu. Ona pyta: „Czy Ra może nam powiedzieć, jakie czynniki pozwalają naszemu negatywnemu towarzyszywi z piątej gęstości nadal pozdrawiać instrument w okolicy gardła, a także innymi niezwykłymi doznaniem, takimi jak zawroty głowy, zapach kwiatów pomarańczy, uczucie nadeptnięcia na

wyimaginowane stworzenia? I co można zrobić, aby zmniejszyć te pozdrowienia? I dlaczego pozdrowienia pojawiają się na spacerach?

RA Jestem Ra. Zapytanie składa się z różnych części. Na każde postaramy się odpowiedzieć. Zbliżyliśmy się blisko do Prawa Pomieszania, uratowani jedynie świadomością, że przy braku informacji instrument ten i tak będzie nadal służył.

Działanie waszego towarzysza z piątej gęstości, który wciąż ma wpływ na instrument, było, jak powiedzieliśmy, potężnym działaniem. Całość tych uprzedzeń, które dają instrumentowi możliwości zwiększenia siły życiowej i fizycznej, powiedzmy, została poruszona przez pracę.

Problemy z niebieskim promieniem nie skończyły się całkowicie po pierwszym pytaniu. Ponownie, ta grupa doświadczyła blokady rzadkiej dla tej grupy; czyli blokadę niebieskiego promienia niejasnej komunikacji. W ten sposób wzmocniono skuteczność działania.

Potencjał tego działania jest znaczny. Ćwiczenia fizyczne, muzyka sakralna, różnorodność doświadczeń, a nawet proste stosunki społeczne są zagrożone przez pracę, która usiłuje zamknąć gardło i usta. Należy zauważyć, że istnieje również możliwość utraty tego kontaktu.

Sugerujemy, że alergie instrumentu wytwarzają ciągły środek, dzięki któremu zniekształcenia stworzone przez magiczne działanie mogą być kontynuowane. Jak już wspomnieliśmy, w celu usunięcia tego działania konieczne jest całkowite usunięcie zniekształcenia w obrębie gardzieli spowodowanego tym działaniem. Stałe nasilenie reakcji alergicznych sprawia, że jest to trudne.

Kwiat pomarańczy to zapach, który można skojarzyć z kompleksem pamięci społecznej pozytywu piątej gęstości, który jest wam znany jako wibracja dźwiękowa, Latwii. Ta istota była z instrumentem zgodnie z żądaniem instrumentu. Zapach był odczuwalny ze względu na dość wrażliwą naturę instrumentu, z powodu jego, powiedzmy, kulminacji w cyklu osiemnastodniowym.

Wrażenie nadeptnięcia na małe zwierzę i zabicia go było pozdrowieniem od waszego negatywnego towarzysza z piątej gęstości, również możliwe dzięki powyższym okolicznościom.

Co do usunięcia skutków magicznego działania, możemy przedstawić dwie sugestie, jedną natychmiastową i jedną ogólną.

Po pierwsze, w obrębie wiedzy, którą znają ci uzdrowiciele, znani wśród waszych ludzi jako lekarze, kryje się stosowanie ostrych substancji chemicznych, które nazywacie lekarstwami. Substancje te prawie zawsze powodują znacznie więcej zmian, niż jest to zamierzone w kompleksie umysłu/ciała/ducha. Jednakże w tym przypadku sterydy lub alternatywnie rodzina antybiotyków mogą być przydatne w całkowitym usunięciu trudności, w ramach których praca jest nadal w stanie dobrze prosperować. Oczywiście alergię utrzymywałyby się po zakończeniu tej serii leków, ale efekty działania nie wchodziłyby już w grę.

Ten, którego nazywasz Jerome, może być pomocny w tej nieco niekonwencjonalnej sytuacji medycznej.

Ponieważ alergię są dość źle rozumiane przez ortodoksyjnych uzdrowicieli, niewłaściwym byłoby poddanie instrumentu usługom lekarzy, którzy uważają, że złagodzenie skutków alergii jest związane z przyjmowaniem tych samych toksyn w łagodniejszej postaci. To, powiedzmy, leczy objaw. Jednakże zmiany oferowane kompleksowi ciała są dość niewskazane.

Alergia może być postrzegana jako odrzucenie, na głębokim poziomie kompleksu umysłu, środowiska kompleksu umysłu/ciała/ducha. W ten sposób alergię może być postrzegana w czystej postaci jako mentalne/emocjonalne zniekształcenie głębszego ja.

Bardziej ogólne zalecenie dotyczy tego, który nie chce być zidentyfikowany. Istnieje kryptonim „Koło Modlitwy”. Sugerujemy dziesięć zabiegów tego uzdrowiciela, a ponadto sugerujemy przeczytanie i późniejsze przestrzeganie przez ten instrument priorytetów alergii, zwłaszcza jeżeli chodzi o żywność.

I na koniec, efekty działania stają się widoczne podczas chodzenia, gdy kompleks ciała zaczyna się wysilać aż do wzmożonego oddychania.

Czynnikiem przyczyniającym się jest również wiele substancji drugiej gęstości, na które ten instrument jest uczulony.

- 98.6 **PYTAJĄCY** Dziękuję. Drugie pytanie brzmi: „Nasz najstarszy kot, Gandalf, ma narośl w pobliżu kręgosłupa. Czy jest jakiś czynnik, który sprawia, że chirurgiczne usunięcie narośli jest mniej odpowiednie niż chirurgiczne usunięcie narośli, które przeprowadziliśmy rok temu w kwietniu? A czy najważniejszym działaniem z naszej strony, aby wspomóc jego powrót do zdrowia, byłaby wizualizacja otaczającego go światła podczas operacji i

powtarzanie rytualnych fraz w okresowych odstępach czasu, gdy jest u weterynarza?

RA Jestem Ra. Nie. Nie ma większego powodu do ostrożności niż poprzednio. I tak, zwroty, o których mówisz, będą wspomagać istotę. Chociaż ta istota jest w starym kompleksie ciała – i dlatego jest podatna na niebezpieczeństwo z powodu tego, co nazywasz waszym znieczuleniem – jej mentalne, emocjonalne i duchowe zniekształcenia są tak silne, że jest silnie zmotywowana do wyzdrowienia, aby ponownie dołączyć do ukochanej osoby. Pamiętajcie, że ta istota nadaje się do zbioru w trzeciej gęstości.

- 98.7 **PYTAJĄCY** Czy mógłbyś wyjaśnić powód, dla którego mówisz „Pamiętajcie, że jest zdatna do zbioru w trzeciej gęstości” i powiedz mi, czy masz jakieś inne konkretne zalecenia w odniesieniu do proponowanej operacji narośli?

RA Jestem Ra. Stwierdziliśmy to, aby wyjaśnić nasze użycie terminu „kompleks ducha” w odniesieniu do tego, co można uznać za istotę drugiej gęstości. Implikacje są takie, że ta istota będzie miała o wiele więcej powodów, aby trwać i leczyć się, by móc szukać obecności bliskich.

- 98.8 **PYTAJĄCY** Czy jest jakieś dodatkowe zalecenie, które Ra mógłby sformułować w odniesieniu do proponowanej operacji?

RA Jestem Ra. Nie.

- 98.9 **PYTAJĄCY** Zastanawiałem się, czy słusznie założyłem, że przyczyną narośli był stan złości u kota Gandalfa z powodu wprowadzenia do jego otoczenia nowych kotów. Czy miałem rację?

RA Jestem Ra. Pierwotną przyczyną tego, co nazywacie rakiem, było zniekształcenie spowodowane tym wydarzeniem. Bezpośrednią przyczyną tej narośli jest natura zniekształcenia komórek ciała, które nazywacie rakiem.

- 98.10 **PYTAJĄCY** Czy u kota Gandalfa są obecnie jakieś inne zmiany nowotworowe?

RA Jestem Ra. Tak.

- 98.11 **PYTAJĄCY** Czy możemy je złagodzić, a jeśli tak, to jak i gdzie one są?

RA Jestem Ra. Żadnej nie można złagodzić w tym węźle przestrzeni/czasu.

Jedna znajduje się w miejscu połączenia prawego biodra. Druga, bardzo mała, znajduje się w pobliżu narządu, który nazywacie wątrobą. Występują również niewielkie zniekształcenia komórek pod, można to nazwać, ramieniem (dla odróżnienia górnych wyrostków) po obu stronach.

98.12 **PYTAJĄCY** Czy jest coś, co możemy zrobić, aby złagodzić te problemy – poza chirurgią – co przyniosłoby dobry efekt, aby pomóc Gandalfowi je złagodzić?

RA Jestem Ra. Kontynuujcie uwielbienie i dziękczynienie, prosząc o usunięcie tych zniekształceń. Istnieją dwa możliwe wyniki:

Po pierwsze, istota będzie przebywać z wami w zadowoleniu, dopóki jej fizyczny nośnik nie będzie jej już dłużej trzymać z powodu zniekształceń spowodowanych przez komórki rakowe.

Po drugie, ścieżka życia może stać się tą, która umożliwi uzdrowienie.

Nie naruszamy wolnej woli, badając tę ścieżkę życia, chociaż możemy zauważyć przewagę ścieżek życia, które wykorzystują pewne zniekształcenia, takie jak to, aby opuścić ciało fizyczne, które w tym przypadku jest ciałem pomarańczowego promienia.

98.13 **PYTAJĄCY** Czy kot Fairchild ma podobny problem?

RA Jestem Ra. Nie w tym węzle przestrzeni/czasu.

98.14 **PYTAJĄCY** Czy konieczne było, aby kot Gandalf był kompleksem umysłu/ciała/ducha, którego można zebrać w trzeciej gęstości, by gniew wywołał raka?

RA Jestem Ra. Nie.

98.15 **PYTAJĄCY** Zatem każdy kompleks umysłu/ciała/ducha może zachorować na raka w wyniku złości. Czy to jest poprawne?

RA Jestem Ra. Zgadza się.

W tym czasie chcielibyśmy przełamać naszą rutynę, robiąc obserwację. Obserwujemy następujący zbieg okoliczności:

Po pierwsze, przekrwienie gardła tego instrumentu z powodu przepływu śluzu spowodowanego energetyczną reakcją alergiczną w tym momencie stało się takie, że możemy bezpiecznie przewidzieć, że wir

prawdopodobieństwa/możliwości zbliża się do pewności, że w ciągu pół godziny będziemy potrzebować odejść od tej pracy.

Po drugie, jak zauważyliśmy powyżej, wibracje dźwięku wytwarzane przez jedno z urządzeń rejestrujących wibracje dźwięku były dla nas słyszalne. Jeśli ta grupa sobie tego życzy, może zdecydować się na sesję, które kończą się wkrótce po pojawieniu się tej wibracji dźwiękowej. Ta decyzja zapewni minimalne zniekształcenia wewnątrz instrumentu w kierunku dyskomfortu/komfortu w gardle, dopóki efekty magicznej pracy waszego towarzysza z piątej gęstości nie zostaną usunięte.

98.16 **PYTAJĄCY** Dla nas to zupełnie w porządku. Ten dźwięk pojawia się po czterdziestu pięciu minutach, ponieważ taśma ma czterdzieści pięć minut na stronie.

W takim razie zadałbym ostatnie pytanie: czy nowy stół, który Jim zbudował dla przyborów, jest w stanie je utrzymać, ponieważ da nam więcej miejsca do chodzenia wokół łóżka i czy lepiej pozostawić je w naturalnym stanie jak jest, czy pokryć olejem lnianym, lakierem lub farbą?

RA Jestem Ra. Oglądamy ten sprzęt. Śpiewa z radością. Sosna wibruje w chwale. Wiele inwestycji tej pracy w drewnie zostało wykonanych. To jest do przyjęcia. Możemy zasugerować, aby pozostawić go w takim stanie, w jakim jest lub natrzeć go olejem, który również łatwo ulega namagnesowaniu i w głębokim stopniu utrzymuje oferowane wibracje.

98.17 **PYTAJĄCY** Zastanawiałem się, czy to będzie odpowiedni moment na zakończenie, skoro jakiś czas temu magnetofon kliknął?

RA Jestem Ra. To jest kwestia Twojego rozeznania. Instrument pozostaje otwarty do naszego użytku, chociaż, jak zauważyliśmy, fizyczne zniekształcenia zaczynają się nasilać.

98.18 **PYTAJĄCY** Uważam, że powinniśmy być blisko utrzymania fizycznej energii instrumentu. I zapytam, czy jest coś, co możemy zrobić, aby poprawić kontakt lub sprawić, by instrument czuł się bardziej komfortowo?

RA Jestem Ra. Wszystko jest dobrze. Uważamy, że Twoje obawy są właściwe.

Zostawiamy was w miłości i w świetle Jednego Nieskończonego Stwórcy. Idźcie zatem naprzód, radując się mocą i pokojem Jednego. Adonai.

SESJA 99.

18 LISTOPADA 1982

99.0 **RA** Jestem Ra. Pozdrawiam was w miłości i w świetle Jednego Nieskończonego Stwórcy. Komunikujemy się teraz.

99.1 **PYTAJĄCY** Proszę o podanie stanu instrumentu?

RA Jestem Ra. Fizyczny deficyt tego instrumentu utrzymuje się, ale może się zmniejszyć z powodu usunięcia w przyszłości produktów spożywczych, na które instrument ma znaczną alergię. Poziomy energii życiowej są nieco niższe niż podczas ostatniego pytania, ale pozostają silne. Zmiana mentalnego/emocjonalnego poziomu energii zmierza w kierunku zniekształcenia osłabienia tego kompleksu.

99.2 **PYTAJĄCY** Jakie środki spożywcze wywołują reakcję alergiczną?

RA Jestem Ra. To, co nazywacie maślanką, choć jest odpowiednio używane w uzdrawiającej pracy w obszarze gardła i klatki piersiowej, jest substancją, na którą istota ma alergię.

99.3 **PYTAJĄCY** Instrument pyta, czy będzie w porządku trzymanie małego złotego krzyżyka podczas jednej z tych sesji, czy też spowoduje to jakieś niewskazane zniekształcenie?

RA Jestem Ra. Skanujemy mentalne zniekształcenia instrumentu. Chociaż generalnie obecność metalicznej substancji nie jest zalecana, w tym przypadku, ponieważ uważamy, że te zniekształcenia osłabiają mentalny/emocjonalny kompleks instrumentu ze względu na jego empatyczne zniekształcenia, postać ta jest szczególnie zalecana do wykorzystania przez ten instrument. Prosimy, aby w przypadku jakiegokolwiek wzmocnienia łańcuszka (zgodnie z intencją tego instrumentu), ogniwa wzmacniające, które symbolizują wieczność dla tego instrumentu, były takiej samej lub większej czystości jak reszta urządzenia.

W tym węźle to, co ten przyrząd reprezentuje dla tego instrumentu, jest bardzo potrzebnym wzmocnieniem mentalnych/emocjonalnych wzorców, które zostały znacznie zakłócone ze zwykłej konfiguracji zniekształceń.

99.4 **PYTAJĄCY** Czy jest coś jeszcze, co musi być zrobione dla lub przez instrument, aby usunąć magiczne działanie, lub jakiekolwiek jego

następstwa, na jej obszarze gardła przez naszego negatywnego towarzysza z piątej gęstości?

RA Jestem Ra. Nie.

99.5 **PYTAJĄCY** Na koniec, ze wstępnych pytań, jedno od Jima brzmiące: „Przez ostatnie trzy tygodnie często byłem na granicy złości i frustracji, miałem prawie ciągły tępy ból w moim centrum promienia indygo i czułem się całkiem wyczerpanym z energii. Czy Ra skomentowałby źródło tych doświadczeń oraz jakiegokolwiek myśli lub działania, które mogłyby je złagodzić?”

RA Jestem Ra. Jak we wszystkich zniekształceniach, źródłem jest granica punktu widzenia. Możemy, bez poważnego naruszenia, zaproponować trzy sposoby postępowania, które będą operować na wyrażonym zniekształceniu.

Po pierwsze, byłoby dobrze, gdyby skryba angażował się, jeśli nie codziennie, to tak blisko, jak to tylko możliwe, w samotną, forsowną czynność, która doprowadza tę istotę do prawdziwego fizycznego zmęczenia. Co więcej, chociaż każde działanie może wystarczyć, działanie wybrane do zamierzonego służenia harmonii grupy byłoby całkiem skuteczne.

Druga aktywność to część waszej przestrzeni/czasu i czasu/przestrzeni zajęta przez istotę, bezpośrednio lub jak najbardziej zbliżona do wytężonej aktywności, na samotną kontemplację.

Po trzecie, entuzjastyczne dążenie do balansowania i cichych medytacji nie może być skreślone z listy działań pomocnych dla tej istoty.

Możemy zauważyć, że wielką, mocną stroną skryby jest nieadekwatny kompleks wibracji dźwięku, moc. Przepływ mocy, podobnie jak przepływ miłości czy mądrości, jest możliwy nie dzięki ostrożnemu konserwatorowi jej użycia, ale dzięki stałemu użytkownikowi. Fizyczna manifestacja mocy jest albo konstruktywną, albo destrukcyjną, wyczerpującą działalnością, wypełniona mocą istota musi ćwiczyć tę manifestację.

Ta istota doświadcza zniekształcenia w kierunku nadmiaru zmagazynowanej energii. Dobrze jest znać siebie oraz strzec się i używać tych atrybutów, które jażn zapewniła dla swojej nauki i służby.

99.6 **PYTAJĄCY** Mamy teraz dodatkowy zestaw obrazków tarota. Nazywamy je obrazami *Królewskiej Drogi*, bo tak nazywa się książka, z której pochodzą. Są podobne, ale w niektórych przypadkach różnią się od obrazów C.C. Zaina. Który z tych dwóch zestawów jest bliższy pierwotnej intencji Ra? A jeśli są mieszane, daj mi o tym znać.

RA Jestem Ra. Zasadą, która porusza się zgodnie z dynamiką nauczania/uczenia się z największą skutecznością, jest stałość. Moglibyśmy zbadać archetypowy umysł używając tego zestawu obrazów stworzonych przez tego znanego jako Fathman lub moglibyśmy użyć tych, które zostały wykorzystane.

W rzeczywistości te, które są używane, mają pewne subtelności, które wzbogacają przepytwanie. Jak powiedzieliśmy, ten zestaw obrazów nie jest tym, który daliśmy. To nie jest istotne. Moglibyśmy użyć dowolnego z wielu wymyślonych zestawów tarota. Chociaż musi to leżeć w gestii pytającego, sugerujemy utrzymanie jednego i tylko jednego zestawu zniekształconych obrazów do wykorzystania w pytaniach i zwracamy uwagę, że obrazy, których teraz używacie, są dobre.

99.7 **PYTAJĄCY** Jedynym problemem jest coś, co na pewno jest całkiem obce sposobowi myślenia Ra, który nazywa się „prawami autorskimi”. Nie byliśmy w stanie uzyskać przywilejów dotyczących praw autorskich od wydawców kart, z którymi zaczęliśmy, i będziemy musieli obejść ten problem w taki czy inny sposób, co może spowodować, że będziemy używać innego zestawu obrazów w miarę postępów.

Zgaduję, że skrzydła karty piątej mają do czynienia z ochroną nad — znajdują się nad Sygnifikatorem Umysłu i domyślam się, że są symbolem ochrony. Czy to jest w jakiś sposób poprawne?

RA Jestem Ra. Powiedzmy, że się nie mylisz, ale raczej nie masz całkowitej racji. Sygnifikator posiada przymierze z duchem, które w niektórych przypadkach będzie manifestowane poprzez myśl i działanie adepta. Jeśli w obietnicy jest ochrona, to wybrałeś właściwą wibrację dźwięku dla rozpostartych skrzydeł ducha, wysoko ponad manifestacją, a mimo to pchających naprzód umysł zamknięty w klatce.

99.8 **PYTAJĄCY** Dziękuję. Kartę numer sześć postrzegam jako Przemianę Umysłu; skrzyżowane ramiona mężczyzny reprezentujące transformację, transformacja jest możliwa zarówno w kierunku lewej, jak i prawej ścieżki;

ścieżka jest przyzywana lub prowadzona przez kobietę, Wzmacniacza.

Ta po [jego] prawej ma węża mądrości na czole i jest w pełni ubrana; ta po [jego] lewej ma mniej ubrania i wskazuje, że Matryca lub Wzmacniacz byłby bardziej zainteresowany i przyciągany do fizycznej iluzji, gdy wybierana jest ścieżka lewej ręki, a bardziej zainteresowany i przyciągany do mentalności, gdy wybierana jest ścieżka prawej ręki.

Stworzenie powyżej kieruje strzałę na ścieżkę lewej ręki, wskazując, że jeśli ta ścieżka zostanie wybrana, żetony, powiedzmy, spadną tam, gdzie mogą¹ — ścieżka jest niezabezpieczona, jeśli chodzi o losową aktywność katalizatora. A zdolności intelektualne wybierającego tę ścieżkę byłyby głównym strażnikiem, a nie zaprojektowaną lub wbudowaną ochroną przez Logos dla ścieżki prawej ręki.

Istota wystrzeliwiająca strzałę, będąca czymś, co wydaje się być istotą drugiej gęstości, wskazywałaby, że ten katalizator może być wytwarzany przez mniej rozwinięte źródło, można by powiedzieć.

Czy Ra skomentowałyby te obserwacje karty szóstej, Transformacji Umysłu?

RA Jestem Ra. Będziemy mówić kolejno o kilku aspektach. Najpierw przyjrzymy się skrzyżowanym rękoma mężczyzny, który ma zostać przemieniony. Co ty, uczniu, myślisz o tym skrzyżowaniu? Co widzisz w tej płataninie? Jest w tym elemencie twórczy punkt, który nie był zbyt omawiany przez pytającego.

Przyjrzymy się teraz ocenie dwóch kobiet. Obserwacja, że na lewą ścieżkę przenosi się z grubsza fizyczność, a na prawą ścieżkę mentalność ma płytką poprawność. Można poczynić głębsze obserwacje dotyczące związku wielkiego morza nieświadomego umysłu ze świadomym umysłem, które mogą być owocnie kontynuowane. Pamiętaj, uczniu, że te obrazy nie są dosłowne. Raczej figurują niż wyjaśniają.

Wielu używa pnia i korzeni umysłu tak, jakby ta część umysłu była źle wykorzystywaną, prostytuującą się istotą. Wtedy ta istota zyskuje z tego

¹ W oryginale zastosowano idiom „the chips will fall where they may”, którego dosłowne tłumaczenie może nie oddawać sensu wypowiedzi. Można go też tłumaczyć jako: 1. zdawać się na los 2. pozwolić, aby stało się to co ma się stać 3. niech się dzieje co chce.

wielkiego magazynu to, co jest szorstkie, nierządne i pozbawione wielkiej cnoty. Ci, którzy zwracają się ku głębokiemu umysłowi, widząc to pod postacią dziewczyny, wychodzą, by się o nią ubiegać. Zaloty nie mają nic wspólnego z grabieżą i mogą być przedłużone, ale skarb zdobyty przez tak staranne zaloty jest ogromny. Prawostronne i lewostronne przemiany umysłu mogą być postrzegane jako różniące się podejściem świadomego umysłu do zasobów własnych, jak również zasobów innych jaźni.

Mówimy teraz o tym dżinie, żywiołaku lub mitycznej postaci, zdeterminowanej kulturowo, która kieruje strzałę w lewostronną transformację. Ta strzała nie jest strzałą, która zabija, ale raczej tym, co na swój sposób chroni. Ci, którzy wybierają separację, która jest cechą najbardziej wskazującą na ścieżkę lewej ręki, są chronieni przed innymi jaźniami siłą i ostrością równoważną stopniowi transformacji, jakiej umysł doświadczył w sensie negatywnym.

Ci na ścieżce prawej ręki nie mają takiej ochrony przed innymi jaźniami, gdyż na tej ścieżce dzielny poszukiwacz znajdzie wiele zwierciadeł dla odbicia siebie w innych, których napotka.

99.9 **PYTAJĄCY** Na poprzedniej sesji wspomniałeś o wykorzystaniu czterdziestopięciminutowej przerwy magnetofonu jako sygnału do zakończenia sesji. Czy to wciąż odpowiedni czas?

RA Jestem Ra. Jest to oczywiście w gestii pytającego, ponieważ ten instrument ma pewną przekazaną energię i pozostaje otwarty, jak to czynił niezawodnie. Jednak kruchość instrumentu jest przez nas coraz bardziej dostrzegana. We wstępnych obserwacjach widzieliśmy siłę woli i bardzo przeceniliśmy zdolności regeneracyjne fizycznego kompleksu tej istoty.

Dlatego możemy powiedzieć, że zakończenie pracy przy mniej więcej takim wydatku energetycznym – to jest w pewnym momencie, który nastąpi wkrótce po wibracji dźwiękowej, o której mówisz – byłoby właściwe; i o ile możemy ustalić, może to rozszerzyć ilość inkarnacyjnej przestrzeni/czasu, jaką ten instrument będzie w stanie zaferować temu kontaktowi.

99.10 **PYTAJĄCY** W takim razie zadam tylko jedno dodatkowe krótkie pytanie, by zakończyć tę sesję. Czy mogę zapytać, czy Logos tego systemu zaplanował proces parowania się, jak prawdopodobnie przedstawiono na karcie szóstej – nie wiem, czy jest to powiązane – przez jakiś rodzaj

odcisku DNA, który został zbadany przez naszą naukę? Wiele stworzeń drugiej gęstości wydaje się mieć jakiś rodzaj odcisku, który tworzy relację godową na całe życie, i zastanawiałem się, czy zostało to zaprojektowane przez Logos dla tego konkretnego mechanizmu i czy zostało to również przeniesione do trzeciej gęstości?

RA Jestem Ra. Są niektórzy z waszej fauny drugiej gęstości, którzy instynktownie odcisnęli monogamiczne procesy godowe. Fizyczny wehikuł trzeciej gęstości, który jest podstawowym inkarnacyjnym narzędziem manifestacji na waszej planecie, powstał z tak odcisniętych istot, przy czym wszystkie wyżej wymienione zostały zaprojektowane przez Logos.

Wolna wola istot trzeciej gęstości jest znacznie silniejsza niż raczej łagodne przeniesienie z kodowania DNA drugiej gęstości i nie jest częścią świadomej natury wielu kompleksów umysłu/ciała/ducha, by być monogamicznymi ze względu na używanie wolnej woli. Jednakże, jak zauważono, istnieje wiele drogowskazów w głębokim umyśle wskazujących adeptowi ostrzeżenia na bardziej efektywne wykorzystanie katalizatora. Jak już powiedzieliśmy, Logos waszych ludzi ma skłonność do dobroci.

99.11 **PYTAJĄCY** Dziękuję. Na zakończenie zapytam tylko, czy jest coś, co możemy zrobić, aby instrument czuł się bardziej komfortowo lub poprawić kontakt?

RA Jestem Ra. Zauważamy względny dyskomfort tej grupy w tej przestrzeni/czasie i proponujemy te poprzednie wypowiedzi Ra jako możliwą pomoc w odzyskaniu niezwyklej harmonii, której ta grupa ma możliwość doświadczania w stabilny sposób.

Uważamy, że pomocne jest dodanie wirujących wód. Wyposażenie jest sumiennie ustawione.

Zachęcamy do świadomego wzmacniania tych niewidzialnych wstęg, które wylatują z nadgarstków tych, którzy idą naprzód w poszukiwaniu tego, co możecie nazwać Graalem. Wszystko w porządku, moi przyjaciele. Zostawiamy was w nadziei, że każdy może znaleźć prawdziwy cel w tej wielkiej metafizycznej wyprawie i zachęcamy każdego do zachęcania się nawzajem do miłości, uwielbienia i dziękczynienia.

Jestem Ra. Zostawiamy was w miłości i świetle Jednego Nieskończonego Stwórcy. Idźcie naprzód, radując się mocą i pokojem Jednego

Wspaniałego Nieskończonego Stwórcy. Adonai.

SESJA 100.

29 LISTOPADA 1982

100.0 **RA** Jestem Ra. Pozdrawiam was, moi przyjaciele, w miłości i w świetle Jednego Nieskończonego Stwórcy. Komunikujemy się teraz.

100.1 **PYTAJĄCY** Czy mógłbyś najpierw podać mi stan instrumentu?

RA Jestem Ra. Jest tak jak wcześniej stwierdzono, z wyjątkiem zniekształcenia energii życiowej, które skłania się bardziej w stronę siły/słabości niż podczas ostatniego zapytania.

100.2 **PYTAJĄCY** Dziękuję. Instrument pyta czy jest jakiś problem z wirującymi wodami, ponieważ po każdej aplikacji ma duże zawroty głowy. Czy Ra mógłby to skomentować, proszę?

RA Jestem Ra. Tak.

100.3 **PYTAJĄCY** Czy Ra mógłby skomentować?

RA Jestem Ra. Jak już wcześniej zauważono, instrument ma skłonność do próbowania przekraczania swoich granic. Jeśli weźmie się pod uwagę metafizyczny lub czasowo/przestrzenny aspekt wcielenia, jest to szczęśliwe i efektywne użycie katalizatora, ponieważ wola jest stale wzmacniana. Co więcej, jeśli ograniczenia są przekraczane w służbie innym, polaryzacja jest również najskuteczniejsza.

Niemniej jednak dostrzegamy, że pytanie dotyczy części przestrzenno/czasowej doświadczenia wcielenia i w tym kontekście ponownie poprosimy instrument o rozważenie wartości męczeństwa. Instrument może badać zakres jego reakcji na wirujące wody. Odkryje korelację między nią a inną aktywnością.

Kiedy wykonywane jest tak zwane ćwiczenie aerobowe, nie mniej niż trzy godziny, a najlepiej pięć godzin, powinno minąć między nimi a wirującymi wodami. Po zakończeniu marszu, okres nie krótszy niż, jak sądzimy, czterdzieści minut musi upłynąć przed wirującymi wodami, a najlepiej dwa więcej waszej przestrzeni/czasu.

Prawdą jest, że niektóre pozdrowienia wywołały zawroty głowy odczuwane przez instrument. Jednakże ich źródłem jest w dużej mierze determinacja instrumentu, aby pozostawał zanurzony w wirujących

wodach po okresie przestrzeni/czasu, w którym może w nich przebywać bez przekraczania jego fizycznych granic.

- 100.4 **PYTAJĄCY** Dziękuję. Czuję się zobowiązany zadać następne, nieco nieistotne pytanie, z powodu prośby pułkownika Stevensa. Ja również, dla własnego podbudowania, chciałbym lepiej zrozumieć wpływ kwarantanny i Pierwszego Zniekształcenia. Czy Ra skomentowałyby cel tak zwanego kontaktu Plejadiańskiego w Szwajcarii z Billym Meierem przez istotę znaną jako Semjase i inne.

RA Jestem Ra. Nie jest naszą praktyką ocenianie wartości kontaktu pochodzenia metafizycznego. Nie możemy potwierdzić kontaktu wskazanego przez pytającego jako kontakt czysto Konfederacyjny. Możemy jednak zasugerować, że w zapisanej transkrypcji rozmowy podczas tego kontaktu znajduje się jakiś pozytywny materiał. Jak już wcześniej mówiliśmy o różnych cechach tzw. kontaktu mieszanego¹, nie będziemy powtarzać, ale zwracamy uwagę, że wszelka komunikacja pochodzi od Jednego Nieskończonego Stwórcy w jego nieskończonych zniekształceniach.

- 100.5 **PYTAJĄCY** Czy to w porządku, żeby pułkownik Stevens otrzymał informację, którą właśnie przekazał nam Ra?

RA Jestem Ra. Uważamy, że te informacje są potwierdzeniem już dostrzeżonych koncepcji. Dlatego dajemy pozwolenie.

- 100.6 **PYTAJĄCY** Dziękuję. Kontynuując tarota, chciałbym poczynić dodatkowe spostrzeżenie w odniesieniu do karty szóstej, że ramiona mężczyzny są skrzyżowane, jeżeli kobieta po jego prawej stronie pociągnie go za lewą rękę, w efekcie przechyli go, całe jego ciało, w prawo. I to samo dotyczy kobiety po lewej: ciągnąc go za prawą rękę obróci całe jego ciało w jej stronę. Taka jest moja interpretacja tego, co rozumie się przez plątanie ramion – że transformacja następuje przez pociągnięcie, które ma na celu skierowanie istoty w stronę lewej lub prawej ścieżki. Czy Ra skomentowałyby tę obserwację?

RA Jestem Ra. Powinniśmy. Koncepcja przyciągania w kierunku

¹ Wcześniej omówione obszernie w różnych fragmentach. Pełna lista znajduje się pod hasłem „Mieszane kontakty” w indeksie.

biegunowości umysłu może być dobrze zbadana w świetle tego, co uczeń już przyswoił na temat natury świadomej, której przykładem jest mężczyzna, i nieświadomej, której przykładem jest kobieta. Rzeczywiście, zarówno prostytutki jak i dziewicze głębokiego umysłu zapraszają i oczekują osiągnięcia.

Na tym obrazie Transformacji Umysłu każda z kobiet wskazuje drogę, którą by poszła, ale nie jest w stanie się poruszać; ani też te dwie istoty żeńskie nie dążą do tego. Są w spoczynku.

Świadoma istota trzyma obie i obraca się w jedną lub drugą stronę, lub potencjalnie do tyłu i do przodu, kołysząc się najpierw w jedną stronę, potem w drugą i nie osiągając Transformacji. Aby nastąpiła Transformacja Umysłu, jedna zasada rządząca użyciem głębokiego umysłu musi zostać porzucona.

Należy zauważyć, że trójkątny kształt utworzony przez ramiona i skrzyżowane łokcie świadomości jest kształtem kojarzonym z transformacją. Rzeczywiście, możecie zobaczyć, jak ten kształt odbija się echem dwukrotnie na obrazie, każde echo ma swoje własne bogactwo, które może wzmocnić wpływ tego kompleksu pojęć.

100.7 **PYTAJĄCY** Dziękuję. Prawdopodobnie wrócimy do tej karty w następnej sesji po więcej obserwacji po przestudiowaniu komentarzy Ra. Aby zaoszczędzić i efektywnie wykorzystać czas w tej chwili, zrobię kilka notatek w odniesieniu do karty siódmej.

Po pierwsze, zasłona między świadomym a nieświadomym umysłem została usunięta. Zakładam, że zasłona jest zasłoną u góry, która jest podniesiona. Mimo że ta zasłona została usunięta, postrzeganie inteligentnej nieskończoności jest nadal zniekształcone zgodnie z wierzeniami poszukiwacza i sposobami poszukiwania. Czy Ra skomentowałby to?

RA Jestem Ra. Gdy obserwujemy zasłonę obrazu Wielkiej Drogi Umysłu, pomocne może być myślenie za pomocą ram otoczenia. Wielka Droga Umysłu, Ciała lub Ducha ma na celu ograniczenie środowiska, w którym ma być umieszczona praca umysłu, ciała lub ducha.

W ten sposób zasłona jest ukazana zarówno jako nieco podniesiona, jak i wciąż obecna, ponieważ praca umysłu i jego transformacja obejmuje stopniowe podnoszenie wielkiej zasłony pomiędzy świadomym i głębokim umysłem. Całkowity sukces tej próby nie jest właściwie częścią pracy

trzeciej gęstości, a zwłaszcza procesów mentalnych trzeciej gęstości.

- 100.8 **PYTAJĄCY** Fakt, że zasłona jest uniesiona wyżej po prawej stronie niż po lewej stronie wskazuje mi, że adept wybierający biegunowość pozytywną odniesie większy sukces w penetracji zasłony. Czy Ra skomentowałby to?

RA Jestem Ra. To jest prawdziwe stwierdzenie, jeśli zdamy sobie sprawę, że pytający mówi o potencjalnym sukcesie. Rzeczywiście, wasze doświadczenie trzeciej gęstości jest zniekształcone lub wypaczone, tak że pozytywna orientacja ma więcej pomocy niż tak zwana negatywna.

- 100.9 **PYTAJĄCY** Wydaje mi się również, że skoro Ra stwierdził na ostatniej sesji, że źródłem wszystkich zniekształceń jest granica punktu widzenia, że sama natura zniekształceń służenia sobie, które tworzą ścieżkę lewej ręki, jest funkcją zasłony i dlatego jest zależna, można by powiedzieć, w pewnym stopniu przynajmniej od częściowej kontynuacji zasłony. Czy to ma sens?

RA Jestem Ra. W tym, co przypuszczasz, jest wątek logiki.

Obie polaryzacje zależą od ograniczonego punktu widzenia. Jednakże negatywna biegunowość w większym stopniu zależy od iluzorycznego oddzielenia jaźni od wszystkich innych kompleksów umysłu/ciała/ducha. Pozytywna polaryzacja usiłuje przejrzeć iluzję Stwórcy w każdym kompleksie umysłu/ciała/ducha, ale w większości dotyczy zachowań i myśli skierowanych ku innym jaźniom, aby służyć.

Taka postawa sama w sobie jest pełna iluzji trzeciej gęstości.

- 100.10 **PYTAJĄCY** Korona z trzech gwiazd, jak domyślamy się, wskazuje na mistrzostwo i równowagę umysłu, ciała i ducha. Czy to jest w jakiś sposób poprawne?

RA Jestem Ra. To urządzenie ma astrologiczne pochodzenie, a jego interpretacja jest nieco myląca. Na tym obrazie mamy do czynienia ze środowiskiem umysłu. Być może właściwe jest uwolnienie gwiazdzistej korony z jej zawężenia.

- 100.11 **PYTAJĄCY** Istoty (małe czarne lub rdzawe i białe) zostały teraz zmienione tak, że wydają się być sfinksami, co jak zakładamy oznacza, że katalizator został opanowany.

Zakładam również, że działają one jak moc poruszająca przedstawionym tu rydwanem tak, że mistrzostwo to umożliwia umysłowi w jego

transformacji stanie się mobilnym, inaczej niż przed tym mistrzostwem, zamkniętym w iluzji. Czy Ra skomentowałby to?

RA Jestem Ra. Po pierwsze, prosimy, aby uczeń traktował Wielką Drogę nie jako kulminację serii siedmiu czynności lub funkcji, ale jako znacznie wyraźniej nakreślony obraz środowiska, w którym umysł, ciało lub duch będą funkcjonować. Dlatego kulturowo zdeterminowane istoty zwane sfinksami nie wskazują na panowanie nad katalizatorem.

Drugie przypuszczenie, mówiące o umieszczaniu stworzeń jako poruszycieli rydwanu umysłu, ma o wiele więcej cnoty. Pojęcie czasu można skojarzyć z wizerunkiem sfinksa. Kompleks mentalny i mentalny/emocjonalny dojrzewa, porusza się i przekształca w czasie.

100.12 **PYTAJĄCY** Jest sygnał czterdziestopięciominutowy. Czy Ra sugeruje zakończenie tej sesji, biorąc pod uwagę stan instrumentu i wszystkie inne warunki, które sobie wyznaczaliśmy?

RA Jestem Ra. Informacje dotyczące tego zapytania zostały już wcześniej omówione.² Wybór czasu zakończenia, jak go nazywasz, należy wyłącznie do pytającego do momentu, w którym widzimy, że instrument zaczyna wykorzystywać swoje istotne zasoby z powodu braku przeniesionej lub rodzimej energii fizycznej. Instrument pozostaje otwarty, jak zawsze.

100.13 **PYTAJĄCY** W takim razie zadam jeszcze tylko jedno pytanie i będzie to dotyczyło miecza i berła. Wydawałoby się, że miecz byłby mocą negatywnego adepta wskazującą na kontrolę nad innymi jaźniami, a berło wskazywałoby na moc pozytywnego adepta z jednością umysłu, ciała i ducha. Jednakże wydają się być w przeciwnych rękach niż bym się spodziewał. Czy Ra skomentowałby to?

RA Jestem Ra. Te symbole mają pochodzenie astrologiczne. W związku z tym kształty mogą zostać uwolnione z ich zawężenia.

Możemy zauważyć, że istnieje nadrzędne środowisko duchowe i ochrona środowiska umysłu.

Możemy ponadto zauważyć, że adept spolaryzowany negatywnie będzie próbował ukształtować to przymierze na własny użytek, podczas gdy istota

² Wcześniej omówione w 98.15-16 i 99.9.

spolaryzowana pozytywnie może trzymać się tego, czego przykładem jest astrologiczny miecz; to znaczy światło i prawda.

100.14 **PYTAJĄCY** Czy byłyby inne dwa odpowiednie przedmioty lub symbole do trzymania dla istoty z karty siódmej w swoich rękach, inne niż te pokazane?

RA Jestem Ra. Pozostawiamy tę uwagę tobie, o uczniu, i skomentujemy wszelkie uwagi, które możesz poczynić.

100.15 **PYTAJĄCY** Zachowam to na następną sesję i zapytam, czy jest coś, co możemy zrobić, aby instrument czuł się bardziej komfortowo lub by poprawić kontakt?

RA Jestem Ra. Wszystko jest dobrze. Przybory są rozmieszczone bardzo sumiennie. Dziękujemy tej pracowitej grupie. W tej prośbie jest znacznie większe zniekształcenie w kierunku harmonii, a my przyłączamy się do was w wychwalaniu i dziękczynieniu. To zawsze jest największym dobrodziejstwem dla poprawy kontaktu, bo to harmonia grupy wspiera ten kontakt.

Jestem Ra. Zostawiam was w miłości i świetle Jednego. Dlatego idźcie naprzód, radując się mocą i pokojem Jednego Nieskończonego Stwórcy. Adonai.

SESJA 101.

21 GRUDNIA 1982

101.0 **RA** Jestem Ra. Pozdrawiam was w miłości i w świetle Jednego Nieskończonego Stwórcy. Komunikujemy się teraz.

101.1 **PYTAJĄCY** Czy mógłbyś najpierw podać mi stan instrumentu?

RA Jestem Ra. Wszystkie poziomy energii instrumentu są nieco zmniejszone z powodu zniekształceń bólu fizycznego i niedawnego katalizatora mentalnego/emocjonalnego. Wydaje się jednak, że poziom energii może ulec poprawie w tak zwanej najbliższej przyszłości.

101.2 **PYTAJĄCY** Dziękuję. Co spowodowało obrzęk ciała Jima i co można zrobić, aby go wyleczyć?

RA Jestem Ra. Aby odpowiedzieć na to pytanie, musimy zacząć od rozważenia węza, który oznacza mądrość. Ten symbol ma wartość łatwości oglądania dwóch twarzy tego, który jest mądry. Pozytywna mądrość zdobi czoło, wskazując na pracę promienia indygo. Negatywna mądrość, za pomocą której zamierzamy oznaczać wyrażenia, które skutecznie oddzielają jaźń od innej jaźni, może być symbolizowana przez truciznę kłów. Wykorzystanie tego, co kompleks umysłu/ciała/ducha zyskał dzięki mądrości do celów separacji, jest zaproszeniem do śmiertelnego ukąszenia ciemniejszej strony tej mądrości.

Istota ma mentalną/emocjonalną tendencję, która zmniejsza zniekształcenia w części waszej przestrzeni/czasu, w kierunku negatywnej mądrości. Istota będąca już tego świadoma sprawia, że nie rozwodzimy się nad tym punktem, a jedynie konkretnie nakreśliły granice metafizycznego tła dla energetyzowania serii ugryzień jednego z waszych gatunków drugiej gęstości. W tym przypadku ugryzienie nie było większe niż u jednego z pajączaków, czasami zwanego pająkiem drzewnym.

Jednakże jest możliwe, że gdyby wykonano wystarczającą ilość pracy, aby zbadać pochodzenie patologii jednostki, jest w granicach możliwości/prawdopodobieństwa, że badanie wykaże raczej ugryzienie mokasyna błotnego niż ugryzienie pospolitego pająka leśnego.

Energetyzowanie zajęło miejsce w układzie limfatycznym żółtego ciała fizycznego istoty. Dlatego działanie trwa. Zwiększa się obciążenie

śledziony, gruczołów nadnerkowych, kompleksu nerkowego oraz istnieje możliwość/prawdopodobieństwo wystąpienia problemów z wątrobą. Co więcej, trudności limfatyczne zaczęły obciążać układ oskrzelowy jednostki. To jest kilka ogólnych informacji na temat tego, co należy zauważyć jako nieco wydajną pracę.

Usunięcie tych zniekształceń ma kilka części:

Po pierwsze, dobrze jest szukać dobrych usług osoby znanej jako Stuart, aby można było zastosować ostre środki chemiczne, aby obudzić odruchy histaminowe istoty i pomóc w usunięciu obrzęku.

Po drugie, sugerujemy to, co już się zaczęło; to jest prośba osoby znanej teraz tej grupie jako Bob, aby ta istota mogła skoncentrować swoją pomoc na metafizycznych połączeniach z ciałem żółtego promienia.

Po trzecie, istota musi zwrócić uwagę na zapotrzebowanie swojego fizycznego nośnika na potas. Zaleca się spożywanie owoców palmy bananowej.

Po czwarte, pomocne są powiązania między wzrostem arogancji i widoczną obecną sytuacją.

Jak zawsze wsparcie harmonijnej grupy jest pomocą, podobnie jak medytacja. Należy zauważyć, że istota ta wymaga pewnej dyscypliny w medytacji, której inni z grupy nie uważają za konieczną w ten sam sposób. Dlatego istota może kontynuować swoje formy medytacji, wiedząc, że każdy w grupie całkowicie ją popiera, chociaż instynkt brania udziału w dyscyplinie nie zawsze jest obecny.

Każda istota ma swoje sposoby patrzenia i uczenia się na podstawie iluzji, a każdy proces jest katalizatorem przy użyciu unikalnych obwodów. Tak więc nie wszyscy muszą być tacy sami, aby być równymi w woli i wierze.

101.3 **PYTAJĄCY** Dziękuję. Wygłoszę stwierdzenie dotyczące sposobu, w jaki widzę akcję i proszę o komentarz Ra. Widzę obecną pozycję jako Stwórca znający Siebie obecnie posługujący się pojęciem polaryzacji. Wydaje się, że akcentujemy lub wytwarzamy katalizator, aby zwiększyć pożądaną polaryzację, niezależnie od tego, czy mechanizm jest przypadkowy, poprzez to, co nazywamy wyższym ja, czy też poprzez służbę przeciwnie spolaryzowanej istoty działającej na nas za pomocą katalizatora.

Wszystko to wydaje się dawać ten sam efekt, który jest bardziej

intensywną polaryzacją w pożądanym kierunku, gdy ten kierunek został już definitywnie wybrany. Widzę, że katalizator ukąszenia owada drugiej gęstości jest funkcją jednego lub któregośkolwiek ze źródeł, o których mówiłem, od przypadkowych, po wzmocnione przez wyższe ja lub przez przeciwnie spolaryzowane służby tych, którzy monitorują nasze czynności — z których wszystkie mają z grubsza ten sam ostateczny efekt. Czy Ra skomentowałby moją obserwację?

RA Jestem Ra. Uważamy, że Twoje obserwacje są wyjątkowe i w dużej mierze poprawne.

101.4 **PYTAJĄCY** Która droga w tym konkretnym przypadku była tą, która wytworzyła katalizator ugryzienia?

RA Jestem Ra. Natura katalizatora jest taka, że istnieje tylko jedno źródło, ponieważ katalizator i doświadczenie są kolejnymi próbami doprecyzowania w radzeniu sobie z architekturą nieświadomego umysłu jaźni. Dlatego we wcielonym doświadczeniu jaźń jako Stwórca, a zwłaszcza wyższa jaźń, jest podstawą, z której wznosi się katalizator, by służyć umysłowi, ciału lub duchowi.

W tym sensie, który naszym zdaniem masz na myśli, źródłem był negatywny przyjaciel z piątej gęstości, który zauważył stopniowe zanikanie nieharmonijnych wzorców zniekształcenia zwanego gniewem/frustracją w istocie. Owad został łatwo doprowadzony do ataku, a fizyczny nośnik, który od dawna miał alergię i wrażliwość, został również łatwo wprowadzony w mechanizmy niewydolności funkcji limfatycznej i znacznie zmniejszoną zdolność układu odpornościowego do usuwania z ciała żółtego promienia to, co go zniekształciło.

101.5 **PYTAJĄCY** Coś mi przyszło do głowy. Domyślam się, że moja choroba w ciągu ostatniego tygodnia była funkcją jakiegoś działania mojego wyższego ja, aby wyeliminować możliwość przebywania w pobliżu dużej liczby pszczoł, które obserwowałem. Czy Ra skomentowałby moje stwierdzenie?

RA Jestem Ra. Możemy komentować nie fizyczne zniekształcenia pytającego, ale niewątpliwą prawdę o stworzeniach ulowych drugiej gęstości; to znaczy, że mentalność ula jako całość może być pod wpływem jednego silnego impulsu metafizycznego. Zarówno instrument, jak i skryba mają zdolność do wielkich zniekształceń w kierunku nieżywotności, biorąc pod uwagę taki atak dużej liczby żądających owadów.

- 101.6 **PYTAJĄCY** Czy parametry formy myślowej i inne ogólne parametry adresu Oakdale Road w Atlancie są takie, że żadne oczyszczanie nie byłoby konieczne, jeśli Ra ma tę informację?

RA Jestem Ra. Nie.

- 101.7 **PYTAJĄCY** Czy pod adresem Oakdale Road byłoby wskazane oczyszczanie przyrody sugerowane dla innego domu na południe od lotniska w Atlancie?

RA Jestem Ra. Zauważamy, że każda rezydencja, czy to wcześniej życzliwa (jak ta, o której mówisz), czy wcześniej złośliwa, wymaga podstawowego oczyszczenia solą, wodą i miotłą.

Życzliwa natura wyżej wymienionego miejsca zamieszkania jest taka, że oczyszczenie można przeprowadzić w dwóch porcjach: to znaczy bez wyjścia lub wejścia przez jeden otwór na jedno oczyszczenie. Następnie wyjście i wejście ze wszystkich innych miejsc, podczas gdy pozostały portal jest odpowiednio uszczelniony.

Można umieścić sól w miejscu, które nie jest zapieczętowane [podczas] pierwszego oczyszczenia, a sól może być poproszona, aby działała jak pieczęć, a jednocześnie pozwalała na przejście łagodnym duchom, takim jak wy. Sugerujemy, abyś porozmawiał z tą substancją i wymienił każdą istotę, dla której wymagane jest zezwolenie, aby przejść. Niech nikt nie przechodzi bez pozwolenia, które jest wymagane przez sól. Tak jest w przypadku miejsca zamieszkania, o którym mówisz.

- 101.8 **PYTAJĄCY** Dziękuję. Czy Ra może udzielić informacji w jaki sposób my moglibyśmy przekazać Grecie Woodrew jak złagodzić jej obecny stan opuchlizny?

RA Jestem Ra. Możemy jedynie zasugerować, że zaszczyt przynależności do światła niesie ze sobą Prawo Odpowiedzialności. Obowiązek powstrzymania się od pogardy, niezgody i wszystkich rzeczy, które, gdy nie są rozwiązane w środku, utrudniają drogę działaniom, które spoczywają przed instrumentem, o którym mówisz. Ta istota może, jeśli skryba sobie tego życzy, podzielić się naszymi uwagami na temat działania tej drugiej istoty.

Istota, która otrzymuje stałą i nieustanną aprobatę przez otoczenie, cierpi z powodu utraty efektu lustrzanego odbicia tych, którzy odzwierciedlają

prawdę, a nie bezkrytyczność. Nie jest to sugestia przywrócenia osądu, a jedynie sugestia dla tych wszystkich instrumentów wspierających; to znaczy wspierać, być harmonijnym, dzielić się w miłości, radości i dziękczynieniu, ale znajdować miłość w prawdzie, ponieważ każdy instrument korzysta z tego wsparcia bardziej niż z całkowitego podziwu, który przewyżcza roztropność.

101.9 **PYTAJĄCY** Dziękuję. Widzę, że minęło czterdziestopięciominutowe okno czasowe, więc zapytam, czy jest coś, co możemy zrobić, aby instrument czuł się bardziej komfortowo lub by poprawić kontakt?

RA Jestem Ra. Stwierdzamy, że ten instrument wykorzystał całą przekazaną energię i przemawiał, wykorzystując swój zapas energii życiowej. Jeśli to możliwe, sugerujemy wykorzystanie przekazanej energii seksualnej do całkowitego wykluczenia rezerw witalnych.

Ustawienia są takie, jakie muszą być, aby wszyscy dobrze kontynuowali. Jesteśmy wdzięczni za sumienność grupy wsparcia.

Jestem Ra. Opuszczam tą grupę chlubiąc się miłością i światłem Jednego Nieskończonego Stwórcy. Idźcie więc radując się mocą i pokojem Stwórcy. Adonai.

SESJA 102.

22 MARCA 1983

102.0 **RA** Jestem Ra. Pozdrawiam was w miłości i w świetle Jednego Nieskończonego Stwórcy. Komunikujemy się teraz.

102.1 **PYTAJĄCY** Czy mógłbyś najpierw podać mi stan instrumentu?

RA Jestem Ra. Fizyczny deficyt energii tej istoty jest najbardziej znaczący z jakim się spotkaliśmy. Mentalne i mentalne/emocjonalne zniekształcenia są bliskie równowagi, a energia życiowa instrumentu jako całości jest zniekształcona w kierunku zdrowia lub siły/słabości z powodu woli instrumentu.

102.2 **PYTAJĄCY** Czy Ra może nam powiedzieć, co spowodowało ból i skurcze w żołądku instrumentu i co można zrobić, aby to wyleczyć?

RA Aby zaobserwować przyczynę fizycznych zniekształceń w kierunku choroby, należy spojrzeć na zablokowane centrum energetyczne. W tej sytuacji, gdy blokada jest żółtego promienia, doznanie ma cechy charakterystyczne dla tego obszaru ciała chemicznego. Tak zwana luka w pisanej przez wiatr zbroi światła i miłości została zamknięta i nie tylko naprawiona, ale znacznie poprawiona.

Jednakże, zniekształcenia wzbudzone podczas tego chwilowego przerwania przepływu swobodnej energii są poważne i będą kontynuowane we wszystkich wirach możliwości/prawdopodobieństw, w części waszej przestrzeni/czasu, ponieważ została pobudzona predyspozycja do spastyczności w okrężnicy poprzecznej.

Istnieje również wcześniejsze osłabienie funkcji trzustki, zwłaszcza związanej z podwzgorzem. Istnieje również wcześniejsze uszkodzenie części wątroby.

Te braki lub zniekształcenia objawiają się w tej części systemu bezpośrednio wychodzącej z jelita czczego. Ponadto, bliżej dwunastnicy występuje pewne podrażnienie, które powoduje, że instrument nie przyswaja żywności. Jest to podrażnienie wywołane alopacyjnie.

Dieta ma kluczowe znaczenie. Nie możemy posunąć się dalej w obserwowaniu systemu istoty jako pełnej dyskusji o tych zniekształceniach w kierunku różnej słabości/sił, które przyczyniają się do obecnej

trudności, zaczynając od ust, a kończąc na odbyciu.

Możemy zauważyć, że instrument pozostał skoncentrowany na Stwórcy w procentach przekraczających dziewięćdziesiąt. To jest klucz. Trwaj w dziękczynieniu i wdzięczności za wszystkie rzeczy.

Istnieją silniejsze leki przeciwnurkowe, którymi może pomóc ten, który nie jest znany temu instrumentowi, ale znany jako Arthur. Zalecenie, aby to zrobić - ponieważ jest to coś, co nie zachowuje ani nie usuwa życia, a ponadto odbiera instrumentowi możliwości studiowania w tej sytuacji - musi zostać wstrzymane. Nie jesteśmy w stanie zalecić leczenia w tej przestrzeni/czasie poza obserwowaniem rodzajów spożywanych pokarmów.

102.3 **PYTAJĄCY** Nie jestem pewien, czy zrozumiałem wszystko, co powiedziałaś. Czy możesz podać mi nazwisko tego Arthura i gdzie się on znajduje?

RA Jestem Ra. Możemy.

102.4 **PYTAJĄCY** Czy możesz to zrobić?

RA Jestem Ra. Istota, wibracji dźwiękowej Arthur, ma nazwisko Schoen i pochodzi z waszej miejscowości.

102.5 **PYTAJĄCY** Jakie pokarmy instrument powinien wyeliminować z diety, aby złagodzić te bolesne ataki?

RA Jestem Ra. Informacje uzyskane od osoby znanej jako Bob są zalecane.

Ponadto wszystkie produkty spożywcze należy gotować tak, aby spożywane rzeczy były miękkie i łatwe do maceracji.

Istnieje kompleks uzależnienia od cukrów, spowodowany długotrwałymi nawykami żywieniowymi. Dlatego zaleca się, aby ten cukier był podawany w bardziej skoncentrowanej postaci późnym popołudniem waszego czasu, jak to nazywacie, podczas spożywania słodzonego napoju około jednej do dwóch godzin po wieczornym posiłku.

Ponadto sugeruje się, że ponieważ ten instrument wykorzystuje cukry zamiast węglowodanów, mała ilość węglowodanów o niskiej zawartości cukru powinna być spożywana około jednej do dwóch godzin przed okresem snu.

102.6 **PYTAJĄCY** Jak rozumiem, z tego co mówisz, instrument nie powinien jeść

cukru aż do późnego popołudnia. Czy to jest poprawne?

RA Jestem Ra. Nie.

102.7 **PYTAJĄCY** Nie do końca rozumiałem, o co Ci chodziło, kiedy powinna dostać cukier. Czy mógłbyś to wyjaśnić, proszę?

RA Jestem Ra. Skoncentrowany cukier; to znaczy deser, lody, ciastko powinny być w tym czasie spożyte. Niewielkie ilości fruktozy, syropu klonowego lub surowego miodu mogą być okresowo spożywane, ponieważ, jak powiedzieliśmy, chemia tego ciała żółtego promienia jest taka, że cukier jest wykorzystywany przez enzymy krwi, podobnie jak węglowodany w mniej zniekształconym fizycznym pojeździe żółtego promienia.

102.8 **PYTAJĄCY** Przepraszam, że tak wolno pojmuję o co nam tu chodzi, ale chcę mieć pewność, że to dobrze rozumiem, więc prawdopodobnie zadam jeszcze kilka głupich pytań. Czy skurcz, który spowodował skrajny ból, był skurczem jelita krętego?

RA Jestem Ra. Po części. Poprzeczna okrężnica również uległa skurczowi, podobnie jak przewody prowadzące do wątroby w jej dolnej części. Wystąpiły również skurcze mięśni od oskrzeli przez miednicę i od łopatek do bioder. Te współczulne skurcze są objawem wyczerpania fizycznego pojazdu istoty.

102.9 **PYTAJĄCY** Więc te skurcze, oczywiście, były pierwotnie— Otwarcie zostało wykonane przez blokadę żółtego promienia, ale te skurcze są następnie wywołane, jak zakładam, przez żywność, która ma związek ze spożyciem cukru, jak rozumiem. Mam rację?

RA Jestem Ra. Masz częściowo rację.

102.10 **PYTAJĄCY** Co jeszcze powoduje skurcz?

RA Jestem Ra. Mówimy o dwóch rodzajach przyczyn:

Pierwszą lub najbliższą przyczyną był posiłek ze zbyt dużą ilością oleju i zbyt dużym obciążeniem niedogotowanego materiału roślinnego. Cukier z deseru i kilka łyków mieszanki kawy również nie były pomocne.

Drugą przyczyną – i należy to jasno powiedzieć – jest pobudzenie wszelkich wcześniej istniejących warunków w celu powstrzymania tej grupy przed funkcjonowaniem poprzez usunięcie instrumentu z szeregów

tych, którzy są w stanie pracować z tymi z Ra.

- 102.11 **PYTAJĄCY** A zatem, czy jest – Te dwa obszary, na które instrument może zwrócić uwagę, aby rozwiązać ten problem... Rozumiem, że problem blokady żółtego promienia został całkowicie naprawiony, że tak powiem. Jeśli to nieprawda, czy mógłbyś coś zasugerować?

RA Jestem Ra. Każda istota, aby całkowicie odblokować żółty promień, musi kochać wszystko co jest z nią w relacji, z nadzieją jedynie na radość, pokój i komfort innych.

- 102.12 **PYTAJĄCY** Drugą rzeczą, jaką instrument musi zrobić, aby to lekarstwo zadziało, to uważać na dietę, która zawiera wszystko to, co właśnie powiedział Ra i co Bob zaleca ze swoich odczytów.

Wydaje się, że istnieje tak wiele różnych rzeczy, które mogą powodować ten skurcz. Zastanawiałem się tylko, czy istnieje ogólne podejście do żywności. Czy Ra mógłby polecić, powiedzmy, te pokarmy, które instrument mógłby spożywać, a które nie miałyby szans na wywołanie problemu, który spowodował skurcz. Czy Ra mógłby to zrobić, proszę?

RA Jestem Ra. Nie.

- 102.13 **PYTAJĄCY** Czy to z powodu Pierwszego Zniekształcenia?

RA Jestem Ra. Nie.

- 102.14 **PYTAJĄCY** Dlaczego Ra nie może tego zrobić?

RA Jestem Ra. Nie ma pokarmów, które ten instrument może przyjąć z całkowitą pewnością, że nie wystąpi skurcz. Spazmujące części pojazdu zostały uwrażliwione przez wielkie zniekształcenia na to, co nazywacie bólem.

- 102.15 **PYTAJĄCY** Czy istnieje grupa pokarmów, które najprawdopodobniej nie powodują stanu spazmowego lub jakiegokolwiek pokarmy, o których Ra mógłby wspomnieć, a które z dużym prawdopodobieństwem nie powodują skurczu?

RA Jestem Ra. Tak.

- 102.16 **PYTAJĄCY** Czy Ra może wspomnieć proszę, które pokarmy z dużym prawdopodobieństwem nie powodują skurczów w układzie pokarmowym instrumentu?

RA Jestem Ra. Płyny niezawierające nasycenia dwutlenkiem węgla, dobrze ugotowane warzywo, które jest najlżejsze i najbardziej miękkie, dobrze ugotowane zboża, odtłuszczone mięso, takie jak ryba. Możesz zauważyć, że niektóre zalecane produkty spożywcze nakładają się na alergie i wrażliwość ze względu na zniekształcenia młodzieńczo-reumatoidalno-artretyczne. Co więcej, chociaż cukier, taki jak w waszych słodzonych deserach, stanowi potencjał, możemy zasugerować, aby został on włączony w tym okresie z wyżej wymienionych powodów.

102.17 **PYTAJĄCY** Czy Ra mógłby oszacować proszę, długość czasu w naszych przedziałach czasowych dla prawdopodobieństwa wystąpienia tego problemu, jeśli zastosujemy te środki lecznicze, dla prawdopodobieństwa tego, że problem będzie się utrzymywał w jakimkolwiek ekstremalnym stopniu?

RA Jestem Ra. Jedno z okrażeń waszego księżyca ma dobry wir możliwości/prawdopodobieństwa zaobserwowania albo pogorszenia stanu spastycznego, aby wskazana była operacja, albo poprawy sytuacji, tak by dieta była nadal obserwowana, ale skurcze zostały usunięte. Miejsce działania znajduje się w obrębie infekcji w dwunastnicy, żołądku, jelicie czczym, jelicie krętym, okrężnicy poprzecznej i częściach wątroby. Będzie to nieco trudne do usunięcia i stanowi prawdopodobnie najbardziej wydajne działanie do tej pory.

Możemy ponownie zasugerować, że ten znany jako Bob może być pomocny. Ten znany jako Stuart mógłby, gdyby chciał, odkryć infekcję, która jest tylko marginalnie wykrywalna, ale może nie chce tego robić. W takim przypadku dobrze byłoby poprosić o pomoc fizyczną specjalistę alopacyjnego, takiego jak ten, o którym wspomniano.

102.18 **PYTAJĄCY** Masz na myśli Arthura Schoena?

RA Jestem Ra. Zgadza się.

102.19 **PYTAJĄCY** Wspomniałeś o możliwości operacji. Jaka konkretnie byłaby operacja do wykonania?

RA Jestem Ra. Ciało nie może długo znosić skrajnego zakwaszenia, które jest środowiskiem takich spazmów i doprowadzi to do powstania dziur lub owrzodzeń, które następnie pojawiają się w badaniach alopacyjnych i podpowiadają chirurgowi, co należy wyciąć.

102.20 **PYTAJĄCY** Innymi słowy usuwanie wrzodów. Czy byłby to wrzód dwunastniczy? Czy byłby to rodzaj operacji, którą wykonałbyś w przypadku wrzodów dwunastniczy?

RA Jestem Ra. Jeśli owrzodzenie występuje, powinno znajdować się poza jelitem czczym i najprawdopodobniej obejmować jelito kręte i górną część okrężnicy poprzecznej.

Czy możemy prosić o jeszcze jedno zapytanie o normalnej długości, ponieważ ta istota, chociaż wypełniona wystarczającą ilością transferowanej energii, ma bardzo kruche ramy, przez które możemy czanelingować to i nasze energie.

102.21 **PYTAJĄCY** Oczywiście bardzo nie chcielibyśmy dojść do momentu operacji, a jedyną inną alternatywą, która przychodzi mi do głowy – poza dietą i osobistą pracą umysłową instrumentu – jest uzdrowienie przez uzdrowiciela. I chciałbym otrzymać zalecenia Ra w odniesieniu do niealopatycznego uzdrowiciela i wszelkie zalecenia, jakie Ra może wystosować, abyśmy Jim lub ja działali w tym charakterze lub ktokolwiek inny kogo Ra mógłby polecić, abyśmy nie musieli przechodzić przez tę operację chirurgiczną, jeśli będzie wydawać się to konieczne. A gdybyśmy mogli od razu zacząć pracować nad jednym z tych innych podejść, myślę, że byłoby to wysoce zalecane.

Czy Ra mógłby to skomentować, proszę?

RA Jestem Ra. Oddajemy honor otwarciu obwodu współczucia w pytającym, ale zauważmy, że to, czego doświadcza ta grupa, jest doświadczone w uzdrawiającej atmosferze. Uzdrowiające dłonie każdego z was mają ograniczone zastosowanie, gdy zniekształcenie ma tak wiele metafizycznych warstw i mieszanek.

Dlatego nie patrzcie na uzdrowienie, ale na radość z towarzystwa, bo każdy jest silny i stawia nogi na drodze. Księżyc rzuca swoje cienie. Co zobaczycie? Połączcie ręce i idźcie w kierunku słońca. W tym przypadku to jest największe uzdrowienie. W przypadku fizycznego pojazdu możemy zasugerować znacznie mniej niż się spodziewałeś.

102.22 **PYTAJĄCY** Pytam więc tylko, czy jest coś, co możemy zrobić, aby instrument czuł się bardziej komfortowo lub by poprawić kontakt?

RA Jestem Ra. Wszystko jest dobrze. Znajdźcie razem miłość i dziękczynienie, a każdy będzie wspierał każdego. Ustawienia są sumienne.

Jesteśmy znani wam jako Ra. Zostawiamy was w miłości i w świetle Jednego Nieskończonego Stwórcy. Idźcie więc wesoło i radośnie w Jego mocy i pokoju. Adonai.

SESJA 103.

10 CZERWCA 1983

103.0 **RA** Jestem Ra. Pozdrawiam was w miłości i w świetle Jednego Nieskończonego Stwórcy. Komunikujemy się teraz.

103.1 **PYTAJĄCY** Czy mógłbyś najpierw podać mi stan instrumentu?

RA Jestem Ra. Fizyczne zniekształcenia instrumentu pozostają poważne.

Co więcej, energie witalne tego kompleksu umysłu/ciała/ducha są znacznie zmniejszone, chociaż akceptowalne dla potrzeb tej pracy. Należy to odnotować jako najniższy lub najbardziej zniekształcony, odczyt żywotności tej najważniejszej energii.

Zniekształcenia mentalne i mentalno-emocjonalne są takie, jak ostatnio widzieliśmy.

Uważamy, że woła instrumentu, niemądrze użyta, sprzyjała zniekształceniom energii życiowej. Dobrze, że instrument się nad tym zastanawia.

103.2 **PYTAJĄCY** Jaka jest sytuacja w odniesieniu i stan w odniesieniu do fizycznych problemów z częściami trawiennymi ciała, które wcześniej miał instrument?

RA Żółty promień — Musimy się poprawić. Jestem Ra. Proszę wypuścić oddech nad obszarem klatki piersiowej tego instrumentu.

[Zrobiono to zgodnie z poleceniami.]

103.3 **RA** Jestem Ra. Kanał jest teraz zadowolający. Stwierdzamy, że chemiczne ciało żółtego promienia instrumentu jest wyczerpane, ale próbuje się polepszyć poprzez działanie, takie jak ćwiczenia i dieta.

Można powiedzieć, że infekcja nie opuściła całkowicie kompleksu organizmu, chociaż jest znacznie mniej zjadliwa.

103.4 **PYTAJĄCY** Instrument zadaje pytanie, dlaczego straciła radość w niedalekiej przeszłości? Czy Ra mógłby skomentować, proszę?

RA Jestem Ra. Instrument podjął dobrowolną decyzję, aby nie zajmować się fizycznym katalizatorem powodującym wielki ból za pomocą

alopatycznie przepisanego związku chemicznego, co do którego instrument był pewien, że będzie skuteczny ze względu na jego poleganie na sugestiach Ra.

W ten sposób katalizator został podany w pełniejszej postaci. Zewnętrzna służba dla innych stała się prawie niemożliwa, powodując, że istota ponownie doświadczyła wyboru męczeństwa; to znaczy widzieć wartość w fatalnym czynie i umrzeć, albo nadać wartość świadomości stworzenia i Jednego Stwórcy, a tym samym żyć. Instrument poprzez wolę wybrał tę drugą drogę.

Jednakże umysł i mentalne/emocjonalne zniekształcenia nie dały wsparcia tej decyzji niezbędnej do utrzymania stanu jedności, którego ta istota normalnie doświadcza i doświadczała od początków swojego wcielenia.

Ponieważ ten katalizator został zaakceptowany, prace rozpoczęte w celu usunięcia zniekształceń blokujących promień indygo mogą być kontynuowane w szybkim tempie.

103.5 **PYTAJĄCY** Czy Ra może polecić pracę odpowiednią do usuwania blokady promienia indygo?

RA Jestem Ra. Nie możemy polecić dla ogólnej sytuacji, ponieważ w każdym przypadku wir zniekształcający jest wyjątkowy. W tym konkretnym węzle, bardziej odpowiednia jest praca nad mentalnymi i mentalno-emocjonalnymi mocami analizy i obserwacji. Gdy podporą jest najsilniejszy i najmniej zniekształcony kompleks, wówczas słabsze części kompleksu powinny zostać wzmocnione.

Ta istota od dawna pracuje z tym katalizatorem. Jest to jednak pierwszy przypadek, w którym odmówiono leków uśmierzających ból, które zaostrzają katalizator.

103.6 **PYTAJĄCY** Jaka jest obecna sytuacja w odniesieniu do naszego towarzysza zorientowanego na służenie sobie w piątej gęstości?

RA Jestem Ra. Ta istota przez pewien czas w waszej przestrzeni/czasie odpoczywała. Został jednak ostrzeżony o zaistniałych działaniach i wkrótce znów będzie waszym towarzyszem.

103.7 **PYTAJĄCY** Czy Ra może polecić cokolwiek, co instrument może zrobić lub co my możemy zrobić, aby poprawić jakąkolwiek energię instrumentu?

RA Jestem Ra. Jest to wcześniej omawiany materiał. Nakreśliliśmy ścieżkę, którą instrument może podążać w myślach.

103.8 **PYTAJĄCY** Nie miałem zamiaru omawiać wcześniej omówionego materiału. Chciałem dodać cokolwiek z tego, aby skupić się konkretnie w tej chwili, na najlepszej możliwej rzeczy, którą my lub instrument moglibyśmy zrobić, aby poprawić te energie, najistotniejszą aktywność.

RA Jestem Ra. Zanim odpowiemy, prosimy o czujność podczas nawrotów bólu, ponieważ kanał jest akceptowalny, ale jest okresowo zniekształcany przez poważne fizyczne zniekształcenia żółtego, chemicznego ciała instrumentu.

Te najistotniejsze elementy dla grupy wsparcia to uwielbienie i dziękczynienie w harmonii. Grupa osiągnęła je z takim stopniem akceptacji, że nie możemy niepotrzebnie kwestionować harmonii grupy.

Jeśli chodzi o instrument, droga od wartości w działaniu do wartości *in esse* jest żmudna.¹ Istota zaprzeczyła samej sobie, aby się uwolnić od tego co nazywa uzależnieniem.² Ten rodzaj męczeństwa – a tu mówimy o małej, ale symbolicznie wielkiej ofierze ubrania – powoduje, że istota obramowuje osobowość w ubóstwie, które karmi niegodność, chyba że ubóstwo jest postrzegane jako prawdziwe bogactwo.

Innymi słowy, dobre uczynki ze złych powodów powodują zamieszanie i zniekształcenie. Zachęcamy instrument do docenienia samego siebie i dostrzeżenia, że jego prawdziwe wymagania są cenione przez jaźń. Sugerujemy kontemplację prawdziwego bogactwa bytu.

103.9 **PYTAJĄCY** Czy jest coś innego, co my lub instrument możemy zrobić, a co działałoby konkretnie na energię życiową, aby ją zwiększyć – instrumentu?

¹ Tak samo *in esse* można zdefiniować jako „w byciu” lub, jak to określiła po latach Carla: „in esse to po łacinie: w i z siebie; tylko dlatego, że jesteś, jesteś wart zachodu.”

² Carla podjęła noworoczne postanowienie, że na rok zrezygnuje z kupowania ubrań dla siebie.

RA Jestem Ra. Natknęliśmy się na pełne zatrzymanie wolnej woli.

- 103.10 **PYTAJĄCY** W takim razie mam kilka pytań dotyczących karty siódmej, aby zakończyć nasz pierwszy przegląd archetypów umysłu. Na klatce piersiowej istoty z karty siódmej znajduje się litera T z dwoma kątami prostymi nad nią. Domyśliliśmy się, że dolne T ma związek z możliwością wybrania dowolnej ścieżki w transformacji, a dwa górne kąty reprezentują Wielką Drogę lewej lub prawej ścieżki w transformacji mentalnej, która powoduje, można powiedzieć, zmianę z przestrzeni/czasu na czas/przestrzeń.

Trudno to wyrazić. Czy w tym przypuszczeniu jest coś poprawnego [*chichocze*]?

RA Jestem Ra. Tak.

- 103.11 **PYTAJĄCY** Czy Ra skomentowałby to?

RA Jestem Ra. Użycie tau i ekierki ma rzeczywiście sugerować bliskość przestrzeni/czasu otoczenia Wielkiej Drogi do czasu/przestrzeni.³ Uważamy tę obserwację za najbardziej wnikliwą.

Powiedzmy, że cały nastrój Wielkiej Drogi jest rzeczywiście zależny od jej zauważalnej różnicy w stosunku do Sygnifikatora. Sygnifikator jest znaczącą jaźnią, w dużym stopniu, ale nie całkowicie, pod wpływem opuszczenia zasłony.

Wielka Droga Umysłu, Ciała lub Ducha przyciąga środowisko, które było nową architekturą spowodowaną procesem zasłaniania, a tym samym zanurzoną w wielkim, nieograniczonym nurcie czasu/przestrzeni.

- 103.12 **PYTAJĄCY** Domyślam się, że koła tego rydwanu wskazują na zdolność umysłu do poruszania się teraz w czasie/przestrzeni. Czy to jest poprawne?

RA Jestem Ra. Nie możemy powiedzieć, że obserwacja jest całkowicie

³ *Tau* to 19. litera alfabetu greckiego (τ), a w tym kontekście oznacza „krzyż tau”, kształt zbliżony do wielkiego „T”. Również w heraldyce, rodzaj krzyża zwanego „krzyżem tau”.

błędna, ponieważ w czasie/przestrzeni jest tyle pracy, ile przyswoiła sobie osoba, która przywołuje ten kompleks pojęć.

Jednakże bardziej stosowne byłoby zwrócenie uwagi na fakt, że chociaż rydwan jest na kołach, nie jest zaprzęgnięty do tego, co go ciągnie, za pomocą fizycznej lub widocznej uprzęży. Co zatem, uczniu, łączy i zaprzęga siłę ruchu rydwanu do rydwanu?

103.13 **PYTAJĄCY** Będę musiał się nad tym zastanowić. Chyba że... wrócę do tego.

Mysleliśmy o zamianie miecza w prawej ręce na magiczną kulę i skierowanego w dół berła w lewej ręce (podobnie jak karta piąta, Sygnifikator) jako bardziej odpowiednie dla tej karty. Czy Ra mógłby to skomentować, proszę?

RA Jestem Ra. Jest to całkiem do przyjęcia, zwłaszcza jeśli kulę można przedstawić jako kulistą i promienną.

103.14 **PYTAJĄCY** Zgięta lewa noga obu sfinksów wskazuje na przemianę zachodzącą po lewej stronie, a nie po prawej, prawdopodobnie niemożność poruszania się w tej pozycji. Czy to ma jakiś sens?

RA Jestem Ra. Obserwacja ma tę zaletę, że może służyć jako awers zamierzonej konotacji.

Pozycja ma na celu pokazanie dwóch elementów, z których jednym są podwójne możliwości narysowanych tam postaci wypełnionych czasem. Odpoczynek jest możliwy w czasie, podobnie jak postęp. Jeśli próbuje się połączyć te dwie możliwości, wyprostowana, poruszająca się noga będzie znacznie ograniczone przez nogę, która jest zgięta.

Drugie znaczenie ma związek z tym samym kątem prostym, z jego architektoniczną prostopadłością, co urządzenie na piersi aktora.

Czas/przestrzeń jest bliska w tym kompleksie pojęciowym, zbliżona ze względu na proces zasłaniania i jego skuteczność w wytwarzaniu aktorów, którzy chcą wykorzystać zasoby umysłu do ewolucji.

103.15 **PYTAJĄCY** Zakładam, że spódnica jest przekrzywiona w lewo z tego samego powodu, co na karcie czwartej, co wskazuje na dystans, jaką spolaryzowane w służbie sobie istoty zachowują od innych. Zakładam też, że twarz jest zwrócona w lewo z tego samego powodu, co na karcie piątej, ze względu na naturę katalizatora. Czy to z grubsza poprawne?

RA Jestem Ra. Proszę wypuścić oddech nad piersią instrumentu od prawej do lewej.

[Zrobiono to zgodnie z poleceniami.]

Jestem Ra. Dobrze.

Twoje poprzednie przypuszczenie jest rzeczywiście z grubsza poprawne.

Możemy również zauważyć, że tworząc oryginalne obrazy dla waszych ludzi, korzystaliśmy z kulturowych ogólników ekspresji artystycznej tych w Egipcie. Twarz jest najczęściej rysowana z boku, podobnie jak odwrócone stopy. Wykorzystaliśmy to i dlatego chcemy złagodzić znaczenie patrzenia na bok. W żadnym jednak przypadku do tej pory w tych rozważaniach nie pojawiła się błędna lub niewłaściwa interpretacja.

103.16 **PYTAJĄCY** Nasz odpowiedni czas na pracę w tej chwili, jak sędzę, jest bliski zakończenia i chciałbym zapytać... to znaczy, dwa razy musieliśmy zrobić wydech... na czym polega problem lub co — Dlaczego podczas tej sesji musieliśmy to robić, podczas gdy nie zrobiliśmy tego w większości innych?

RA Jestem Ra. Ten instrument nie jest świadomy metody używanej do kontaktu z Ra. Jednakże jej pragnienie było szczególnie silne na początku tej pracy, aby ta praca się urzeczywistniła. W ten sposób nieumyślnie opuściła ciało fizyczne żółtego promienia nieco przedwcześnie.

W tym stanie przedmiot został upuszczony na instrument, który nazywasz mikrofonem z przypinką. Nieoczekiwany kontakt spowodował uraz mięśni klatki piersiowej i radzimy trochę opieki w zależności od tego działania, by uniknąć stresu, aby uraz mógł się zagoić.

Istnieje metafizyczny składnik tego urazu i dlatego chcieliśmy być całkowicie pewni, że wszystkie części środowiska zostały oczyszczone. Ponieważ to miejsce pracy nie ma swojego zwykłego poziomu ochrony, użyliśmy waszego oddechu, aby tak oczyścić zagrożone środowisko.

103.17 **PYTAJĄCY** Czy powodem braku zwykłego poziomu ochrony jest fakt, że minęło sporo czasu, odkąd tu pracowaliśmy?

RA Jestem Ra. Nie.

103.18 **PYTAJĄCY** Jaki jest powód?

RA Jestem Ra. Brak regularnego powtarzania tzw. Rytuału Wypędzającego to brak, o którym mówiliśmy.

103.19 **PYTAJĄCY** Wychodzę z tego, że najważniejsze byłoby codzienne odprawianie Rytuału Wypędzania w tym pomieszczeniu. Czy to jest poprawne?

RA Jestem Ra. To jest do przyjęcia.

103.20 **PYTAJĄCY** Nie chcę przemęczać instrumentu. Dochodzimy do końca czasu. Zapytam tylko, czy jest coś, co możemy zrobić, aby poprawić kontakt lub sprawić by instrument czuł się bardziej komfortowo, lub czy jest coś jeszcze, co Ra mógłby powiedzieć w tej chwili, co mogłoby nam pomóc?

RA Jestem Ra. Uważamy, że ustawienia są dość skrupulatnie obserwowane. Jesteście sumienni. Kontynuujcie wspieranie, jeden drugiego i znajdźcie uwielbienie i dziękczynienie, które wytwarza harmonia. Odpocznijcie od trosk i bądźcie weseli.

Jestem Ra. Zostawiam was chlubiących się miłością i światłem Jednego Nieskończonego Stwórcy. Dlatego idźcie naprzód, radując się mocą i pokojem Jednego Nieskończonego Stwórcy. Adonai.

SESJA 104.

27 LIPCA 1983

104.0 **RA** Jestem Ra. Pozdrawiamy was w miłości i w świetle Jednego Nieskończonego Stwórcy. Komunikujemy się teraz.

104.1 **PYTAJĄCY** Czy mógłbyś najpierw podać mi stan instrumentu?

RA Jestem Ra. Odczyty są nieco mniej zniekształcone w kierunku fizycznego bankructwa i utraty energii życiowej niż przy poprzednim pytaniu. W tych odczytach nadal istnieje znaczne zniekształcenie.

104.2 **PYTAJĄCY** Instrument chciałby wiedzieć, jaka jest optymalna ilość ćwiczeń aerobiku, chodu i wirowania dla jak najlepszej kondycji w tym czasie?

RA Jestem Ra. Odpowiemy na dwa sposoby:

Po pierwsze, odnosząc się do ogólnego przypadku, który w różnym stopniu odnosi się do tego instrumentu, każdą formę ćwiczeń jest dobrze wykonywać około trzy do czterech razy w tygodniu. Ilość ćwiczeń, wyrażona jako jedna suma, wynosi około jednej godziny na dobę.

Teraz odpowiadamy w drugi sposób, zniekształcony w tej odpowiedzi z powodu podwójnych warunków żółtego promienia, trudności fizycznych i zniekształcenia kompleksu umysłu. Wirujące wody muszą być postrzegane jako odpowiednie cztery do pięciu razy w tygodniu. Chodzenie i ćwiczenie tyle, ile jest to pożądane przez istotę. Łączna ich suma w żadnym wypadku nie powinna przekraczać dziewięćdziesięciu minut na dobę.

Fizyczne ciało żółtego promienia doświadcza tak zwanych zmian toczniowych w wielu tkankach mięśniowych, a także w niektórych narządach. Ćwiczenie przywraca marnującą się siłę fizyczną mięśni. Pod pewnymi względami chodzenie jest bardziej odpowiednim ćwiczeniem ze względu na bliskość istoty do stworzeń drugiej gęstości, szczególnie drzew.

Jednakże mieszkanie, którym się cieszyacie, nie daje takiej możliwości, a zamiast tego oferuje bliskość tworów kompleksów umysłu/ciała/ducha. Nie zaspokajają to mentalnych/emocjonalnych potrzeb tej istoty, chociaż daje ten sam fizyczny rezultat. Ćwiczenie spełnia więcej mentalnej/emocjonalnej potrzeby ze względu na zamiłowanie istoty do

rytmicznych ekspresji ciała, takich jak te, które można znaleźć w wysiłkach sportowych pochodnych systemu artefaktów, który jest znany wśród waszych ludzi jako taniec.¹

Sugerujemy, aby grupa wsparcia zachęcała do wszelkich ćwiczeń z wyjątkiem tych, które przekraczają limit czasu, co już jest daleko poza fizycznymi ograniczeniami tego kompleksu ciała.

Jest to sposób na zniekształcenie, że aby zrównoważyć to zniekształcenie, należy je zaakcentować. Tak więc przemęczenie ciała może, jeśli jest odpowiednio zmotywowane, powodować brak deficytu, w którym to momencie należy zastosować mniejsze ograniczenia ćwiczeń.

104.3 PYTAJĄCY Instrument ustalił, że niemądre użycie jej woli jest jej użyciem bez elementów radości i wiary i stanowi męczeństwo. Czy Ra mógłby to skomentować, proszę?

RA Jestem Ra. Cieszymy się, że istota zastanowiła się nad tym, co zostało przekazane. Skomentowalibyśmy to w następujący sposób:

Zdrowym jest, aby instrument posiadał wiedzę, która jest mniej zniekształcona w kierunku męczeństwa i która jest bogata w obietnice. Istota, która jest silna, by myśleć, albo będzie silna, by działać, albo to, co ma, zostanie usunięte. Tak więc manifestacja wiedzy jest obszarem do zbadania przez instrument.

Chcielibyśmy ponadto zauważyć, że równoważenie – które w przypadku tej istoty najlepiej osiąga się w analizie i manifestacji, siedząc w kontemplacji ciszy – może być wzmocnione przez manifestowane milczenie i brak rutynowej aktywności. Nie możemy iść dalej niż to zalecenie uregulowanego czasu wolnego i pragnąć, aby istota odkryła fundamentalne prawdy tych zniekształceń tak, jak chce.

104.4 PYTAJĄCY Czy jest jeszcze coś, co możemy zrobić, aby złagodzić skurcz żołądka i pleców instrumentu?

RA Jestem Ra. Największa pomoc jest już udzielana w pełni. Pomocna jest zachęta instrumentu do powstrzymania się od smażenia w oleju spożywanej żywności. Pomocna jest wesoła harmonia.

¹ Ra potrzebował 26 słów, by powiedzieć, że Carla uwielbia tańczyć.

Skurcze muszą ustąpić jako funkcja pracy istoty z promieniami indygo i do pewnego stopnia, zaleceń wydanych w odpowiedzi na poprzednie zapytanie.

Zaleca się definitywne powstrzymanie się od przekraczania i tak już nabrzmiałych granic fizycznych ograniczeń. Infekcja utrzymuje się, a objawy są teraz znacznie mniej wymagające leczenia, istota wybrała katalizator.

104.5 **PYTAJĄCY** Czy możesz nam powiedzieć, co jest nie tak z oczami naszego kota Gandalfa?

RA Jestem Ra. Ten znany jako Gandalf zbliża się do końca swojego wcielenia. Jego wzrok przygasa, a błona wodna staje się twarda. Nie jest to wygodna okoliczność, ale taka, która nie powoduje prawdziwego dyskomfortu dla istoty.

104.6 **PYTAJĄCY** Czy jest coś, co możemy zrobić, aby złagodzić tę sytuację?

RA Jestem Ra. Istnieje terapia, która pomogłaby w tej sytuacji. Jednakże nie zalecamy tego, ponieważ stan jest łagodniejszy niż leczenie.

104.7 **PYTAJĄCY** Nie rozumiem. Czy mógłbyś wyjaśnić, co miałeś na myśli?

RA Jestem Ra. Lekarz alopatycznej tradycji dawałby krople do oczu. Kot uzna, że doświadczenie bycia zamkniętym podczas podawania kropli jest bardziej zniekształcone niż dyskomfort, który teraz odczuwa, ale który jest w stanie w dużej mierze zignorować.

104.8 **PYTAJĄCY** Czy kot w ogóle widzi?

RA Jestem Ra. Tak.

104.9 **PYTAJĄCY** No cóż, czy wydaje się, że kot w niedalekiej przyszłości straci cały wzrok, czy też jest bardzo bliski śmierci?

RA Jestem Ra. Ten znany jako Gandalf nie straci wzroku ani życia w większości wirów prawdopodobieństwa przez około trzy sezony.

104.10 **PYTAJĄCY** Czuję się bardzo źle w związku ze stanem kota i bardzo chciałbym mu pomóc. Czy Ra może zasugerować coś, co możemy zrobić, aby pomóc Gandalfowi?

RA Jestem Ra. Tak.

104.11 **PYTAJĄCY** Co by to było?

RA Jestem Ra. Po pierwsze, sugerujemy, że wiry możliwości/prawdopodobieństwa obejmują te, w których istota znana jako Gandalf ma dłuższe wcielenie.

Po drugie, sugerowalibyśmy, aby ta istota ukończyła nauki, jeśli tego pragnie. W przeciwnym razie może wybrać reinkarnację, aby być z tymi towarzyszami, których kochał.

Po trzecie, istota znana tobie jako Betty ma środki do uczynienia istoty bardziej zniekształconą w kierunku komfortu/dyskomfortu.

104.12 **PYTAJĄCY** Chcesz mi powiedzieć, kogo masz na myśli mówiąc Betty? Nie jestem pewien, kto to jest. A co by zrobiła Betty?

RA Jestem Ra. Ta znana jako Carla ma te informacje.

104.13 **PYTAJĄCY** No cóż, obawiałem się o możliwość przeprowadzki. Gdybyśmy się przeprowadzili, bardzo trudno byłoby Gandalfowi odnaleźć drogę w nowym miejscu, jeśli nie widzi. Czy widzi wystarczająco dużo, aby móc odnaleźć się w nowym środowisku?

RA Jestem Ra. Wzrok jest mniej niż wystarczający, ale jest prawie wystarczający dzięki wyostrzonemu zmysłowi węchu i słuchu. Towarzysze i meblowanie są znajome, można oczekiwać, że nowe środowisko będzie zadowalająco akceptowalne w krótkim okresie waszej przestrzeni/czasu.

104.14 **PYTAJĄCY** Czy moglibyśmy zaaplikować krople, o których mówiłeś, które pomogłyby mu jego wzrokowi, by nie znalazł... żeby nie był ograniczany? Czy jest jakiś sposób, abyśmy mogli to zrobić?

RA Jestem Ra. To mało prawdopodobne.

104.15 **PYTAJĄCY** Nic nie możemy zrobić, aby— Czy jest jakaś inna możliwość wykorzystania technik wspomagających jego wzrok?

RA Jestem Ra. Nie.

104.16 **PYTAJĄCY** Czy ta utrata wzroku— Jaka jest metafizyczna przyczyna utraty wzroku? Co do tego doprowadziło?

RA Jestem Ra. W tym przypadku składnik metafizyczny jest znikomy. To odpowiedni katalizator starości.

104.17 **PYTAJĄCY** Czy krople, o których mówiłeś, pomogłyby wzrokowi... jak bardzo pomogłyby one wzrokowi, gdyby były podawane?

RA Jestem Ra. Po okresie aplikacji wzrok poprawiłby się nieco, być może o 20, a może o 30%. Okolica oka byłaby mniej napięta. Przeciwdziała temu gwałtownie wzrastająca sztywność ruchu, tak że trzymanie w nieruchomej pozycji jest z konieczności dość niewygodne.

104.18 **PYTAJĄCY** A zatem Ra uważa, że korzyść płynąca z kropli nie byłaby warta dyskomfortu kota. To prawdopodobnie... Czy jest jakiś sposób, żeby kotu podać środek znieczulający i zakropić oczy tak, żeby kot nie był świadomy, że dostaje krople?

RA Jestem Ra. Szkoda wyrządzona przez umieszczenie alopaticznego środka znieczulającego w kompleksie ciała tej dającej się zebrać istoty znacznie przyćmiewa spokój, który z tego wynika, pozwalający na podawanie lekarstw.

104.19 **PYTAJĄCY** Przepraszam, że tak bardzo poruszam ten temat, ale naprawdę miałam nadzieję, że wymyślę jakiś sposób, by pomóc Gandalfowi. Zakładam zatem, że Ra zasugerował, abyśmy po prostu zostawili rzeczy takimi, jakie są.

Ile mniej więcej kropli trzeba byłoby zastosować, aby uzyskać pomoc dla oczu?

RA Około czterdziestu do sześćdziesięciu.

104.20 **PYTAJĄCY** Czterdzieści do sześćdzie... codziennie, raz dziennie, czy coś takiego?

RA Jestem Ra. Proszę wypuścić oddech ponad piersią tego instrumentu.

[Zrobiono to zgodnie z poleceniami.]

104.21 **PYTAJĄCY** Czy to zadowalające?

RA Jestem Ra. Tak.

104.22 **PYTAJĄCY** Zapytałem, czy krople powinny być podawane raz na dobę. Czy to jest poprawne?

RA Jestem Ra. Zależy to od lekarza alopaticznego, od którego je otrzymujesz.

104.23 **PYTAJĄCY** Jak nazywają się krople?

RA Jestem Ra. Mamy trudności. Dlatego powstrzymamy się od odpowiedzi na to pytanie.

104.24 **PYTAJĄCY** Przepraszam, że omawiam ten punkt. Bardzo się martwię o kota i rozumiem, że Ra radzi, abyśmy ich nie używali. Ja po prostu... użyć kropli, ale nie zrobimy tego. Chciałem tylko wiedzieć, czego nie robiliśmy, co pomogłoby wzrokowi. Przepraszam za omawianie tego punktu.

Zakończę, pytając Ra, czy masz jakieś dalsze zalecenia w odniesieniu do tego zwierzęcia... tego kota?

RA Jestem Ra. Radujcie się w jego towarzystwie.

104.25 **PYTAJĄCY** [Wzdychanie.] Kiedy otrzymaliśmy od wydawcy nasz wstęp do książki, która pierwotnie nazywała się *Prawo Jedności*,² we wstępie Carla mówiła o reinkarnacji i dodano zdanie. Napisano: „Bo chociaż pierwotnie były częścią nauk Jezusa, zostały ocenzone przez cesarzową we wszystkich kolejnych wydaniach”. Czy Ra mógłby skomentować źródło tego umieszczonego w naszym wstępie?

RA Jestem Ra. Podąża to drogą subiektywnie interesujących wydarzeń, warunków, okoliczności lub zbiegów okoliczności.

W tej chwili proponujemy jeszcze jedno pełne zapytanie.

104.26 **PYTAJĄCY** Zakładam, że przed procesem zasłaniania nie było żadnego archetypowego planu procesu ewolucyjnego. Całkowicie pozostawiono wolnej woli umysłów/ciał/duchów ewolucję w dowolny sposób. Czy to jest poprawne?

RA Jestem Ra. Nie.

Jestem Ra. Zostawiamy was w docenieniu okoliczności wielkiej iluzji, w której teraz decydujecie się grać na fujarce i tamburynie i poruszać się w rytmie. Jesteśmy także graczami na scenie. Scena się zmienia. Akty rozbrzmiewają. Znowu zapalają się światła. I w całej tej wielkiej iluzji i w następnej i następnej, jest podszyty majestat Jednego Nieskończonego Stwórcy. Wszystko jest dobrze. Nic nie jest stracone. Idźcie naprzód

² Zobacz przypis dla 84.6, aby uzyskać informacje dotyczące oryginalnych książek.

radując się miłością i światłem, pokojem i mocą Jednego Nieskończonego Stwórcy.

Jestem Ra. Adonai.

SESJA 105.

19 PAŹDZIERNIKA 1983

105.0 **RA** Jestem Ra. Pozdrawiam was, moi przyjaciele, w miłości i w świetle Jednego Nieskończonego Stwórcy. Komunikujemy się teraz.

105.1 **PYTAJĄCY** Czy mógłbyś najpierw podać mi stan instrumentu?

RA Jestem Ra. Energie witalne tego instrumentu są w znacznie bardziej zniekształconym stanie niż w poprzednim pytaniu, a zdolności woli i wiary odzyskały swoje ważne miejsce w istnieniu i równowadze tej istoty. Fizyczny deficyt trwa nadal.

105.2 **PYTAJĄCY** Przepraszam, że musimy zadawać tyle pytań konserwacyjnych. Wydaje się, że jesteśmy teraz w pomieszonym stanie, jeśli chodzi o nasze zdolności do kontynuowania w kierunku, w którym chcielibyśmy, zadając pytania dotyczące archetypowego umysłu.

Uważam za konieczne zapytać, jaka jest przyczyna symetrycznych prążków na grzbiecie instrumentu i czy jest coś jeszcze, co możemy zrobić, aby wyleczyć instrument z wszelkich stanów, łącznie z tymi pręgami lub ich przyczyną?

RA Jestem Ra. Pręgi są objawem tego, co było długotrwałym psychicznym pozdrowieniem. Możliwość doznania przez tę istotę ogromnej reakcji alergicznej na wirusy¹ paciorkowca i gronkowca została zaoferowana w nadziei, że istota ta zechce opuścić wcielenie. Poprzednie wystąpienie tego stanu kompleksu umysłu, które miało miejsce w waszym systemie numeracji czasu, w dziewiątym miesiącu, dwunastym dniu waszej obecnej planetarnej rewolucji słonecznej, zaskoczyło waszego nieprzygotowanego towarzysza z piątej gęstości. Istota jest teraz przygotowana.

Były dwa przypadki, w których ta istota mogła rozpocząć reakcję, skoro przegapiono pierwszą okazję:

Po pierwsze możliwość oddzielenia się jaźni od innej jaźni w związku z wyborem domu.

Po drugie, ewentualna wizja oddzielonej jaźni od innej jaźni w związku z

¹ To są właściwie bakterie.

rozwiązaniem przyziemnych więzi związanych z opuszczeniem tego mieszkania.

Obie możliwości oddzielenia siebie od drugiej jaźni spotkały się z odmową tej istoty oraz dalszą pracą także na poziomie promienia indygo nad unikaniem męczeństwa przy zachowaniu jedności w miłości.

Tym samym w tym instrumencie doszło do przełamania odporności oraz jego układu limfatycznego zaangażowanego w inwazję tych wirusów. Możecie zobaczyć pewną korzyść w oczyszczeniu ciała chemicznego żółtego promienia instrumentu, aby szybciej pomóc osłabionemu kompleksowi ciała w jego próbie usunięcia tych substancji. Techniki obejmują lecznicze lewatywy, saunę raz lub dwa razy dziennie oraz energiczne pocieranie skóry przez około siedem okresów dobowych.

Nie mówimy o diecie, nie dlatego, że może nie pomóc, ale dlatego, że ta istota spożywa niewielkie ilości jakiegokolwiek substancji i już unika pewnych substancji, zwłaszcza świeżego mleka i oleju.

105.3 **PYTAJĄCY** Czy jest jakieś szczególne miejsce, w którym należy energicznie pocierać skórę?

RA Jestem Ra. Nie.

105.4 **PYTAJĄCY** Czy mógłbyś mi powiedzieć, co spowodowało nawrót problemów z nerkami Jima i co można zrobić, aby go wyleczyć?

RA Jestem Ra. Istota, Jim, zdecydowała, że oczyści się sama i w ten sposób spędzi czas/przestrzeń i przestrzeń/czas w pogoni i kontemplacji doskonałości. Poświęcenie dla tej pracy zostało zintensyfikowane, aż kompleks umysłu/ciała/ducha wybrzmiał w harmonii z tą intencją.

Istota nie pojmowała dosłownego sposobu, w jaki metafizyczne intencje są tłumaczone przez kompleks ciała osoby pracującej w całkowitej jedności celu. Istota rozpoczęła okres modlitwy, postu, pokuty i radości.

Kompleks ciała, który nie został jeszcze w pełni wyleczony z zespołu nerczykowego, zaczął systematycznie oczyszczać każdy narząd, wysyłając cały niedoskonały detrytus² przez nerki, którym nie podano wystarczającej ilości płynu, aby rozcieńczyć uwalniane toksyny. Toksyny pozostały w

² derytus - drobnoszczątkowa, martwa materia organiczna

kompleksie ciała i reaktywowały chorobę czysto fizyczną. W tym nawrocie nie ma metafizycznej części.

Uzdrowienie odbywa się w manifestacji afirmacji zdrowia kompleksu ciała, które, z wyjątkiem niesprzyjających okoliczności, powinno być całkowicie skuteczne.

105.5 **PYTAJĄCY** Czy są jakieś kwestie do rozważenia w sprawie domu nad Lake Lanier, do którego zamierzamy się przenieść lub specjalne przygotowanie inne niż zaplanowane jest wskazane?

RA Jestem Ra. Uważamy, że zapytałeś niejasno. Proszę ponownie zapytać.

105.6 **PYTAJĄCY** Planowaliśmy oczyścić posiadłość w lokalizacji Lake Lanier przy użyciu technik zaleconych przez Ra we wcześniejszych sesjach, dotyczących soli przez 36 godzin itp. Chciałbym wiedzieć, czy to wystarczy, czy jest jakiś inny istotny problem związany z przeprowadzką do tego domu, który Ra mógłby w tej chwili omówić, proszę.

RA Jestem Ra. Oczyszczenie mieszkania, o którym mówisz, powinno trwać tylko trzy noce i dwa dni. To mieszkanie jest życzliwe. Techniki są akceptowalne.

Znajdujemy trzy obszary, w których korzystne byłoby stosowanie czosnku w sposób opisany poprzednio:

Po pierwsze, pokój z łóżkiem piętrowym, pod górną leżanką.

Po drugie, zewnętrzna strona mieszkania zwrócona w stronę drogi i skupiona wokół małych skał, około dwóch trzecich długości mieszkania od strony podjazdu.

Po trzecie, sprawa hangaru na łodzie. Sugerujemy cotygodniowe oczyszczanie tego obszaru czosnkiem, pokrojoną cebulą i chodzenie po obwodzie wypełnionym światłem. Czosnek i cebula, odnawiane co tydzień, powinny pozostać na stałe zawieszony na sznurku lub drucie pomiędzy wyrobiskami.

105.7 **PYTAJĄCY** Aby nie pomylić się w interpretacji Twoich wskazówek w odniesieniu do drugiego obszaru na zewnątrz domu, czy mógłbyś mi podać odległość i kompas magnetyczny kierujący się, powiedzmy, z dokładnego środka mieszkania do tej pozycji?

RA Jestem Ra. Możemy jedynie w przybliżeniu, ale sugerowalibyśmy

odległość 37 stóp, kurs magnetyczny 84 do 92 stopni.

- 105.8 **PYTAJĄCY** Wiem, że to nieistotne dla naszych celów, ale z filozoficznego punktu widzenia nie chcę robić niczego, by naruszyć Prawo Pomieszania, więc nie czuj, że trzeba na to odpowiedzieć, ale zastanawiałem się, jaki był warunek, który stworzył konieczność takiego ciągłego czyszczenia hangaru?

RA Jestem Ra. Celem jest stworzenie obwodu, w którym mieszkańcy pasieki nie uznają za konieczne żądlić, a nawet nie będą chcieli w nim zamieszkać.

- 105.9 **PYTAJĄCY** Mówisz o pszczołach, osach lub stworzeniach tego typu?

RA Jestem Ra. Tak jest.

- 105.10 **PYTAJĄCY** Czy plany i rytuał Jima dotyczący dekonsekracji tego mieszkania są wystarczające, czy należy coś dodać lub zmienić?

RA Jestem Ra. Żadna zmiana nie jest konieczna. Uwzględniane są punkty konieczne do uwzględnienia przy poświęceniu lub dekonsekracji miejsca. Możemy zasugerować, aby podziękować i pobłogosławić każdą roślinę drzewiastą drugiej gęstości, którą oblekliście świadomością podczas swojego pobytu w tym mieszkaniu.

- 105.11 **PYTAJĄCY** Czy jest jakaś inna sugestia, którą Ra mógłby poczynić w odniesieniu do jakiegokolwiek planowanej części tej przeprowadzki? I czy będziemy mieli jakiegokolwiek problemy z kontaktem z Ra w nowym mieszkaniu, a jeśli tak, to czy Ra powie nam o tym i co możemy zrobić, aby złagodzić jakiegokolwiek problemy z kontaktem z Ra w nowej [lokalizacji]?

RA Jestem Ra. Starannie rozważamy tę odpowiedź, ponieważ zbliża się ona do naruszenia wolnej woli, ale uważamy, że bliskość jest akceptowalna ze względu na determinację tego instrumentu, by służyć Jednemu Nieskończonemu Stwórcy, niezależnie od osobistych okoliczności.

Jakakolwiek pomoc fizyczna ze strony instrumentu w pakowaniu i rozpakowywaniu będzie aktywować reakcje alergiczne, które w większości są w tej chwili uspione. Ta istota jest uczulona na te rzeczy, które są nieuniknione w przenosinach w waszej iluzji trzeciej gęstości – to znaczy kurz, pleśń itp. Ten znany jako Bob będzie w tym pomocny. Skryba

powinien zadbać również o to, aby wypić podwójną ilość płynów, aby z kompleksu ciała wyplukać wszelkie toksyny wywołane alergią.

Nie ma trudności ze wznowieniem kontaktu za pomocą tego dostrojonego instrumentu z kompleksem pamięci społecznej, Ra, w wybranym mieszkaniu, a właściwie w jakimkolwiek miejscu, po dokonaniu fizycznego i metafizycznego oczyszczenia.

- 105.12 **PYTAJĄCY** Doszedłem do wniosku, że znaczenie jastrzębia, które mieliśmy około rok temu, kiedy rozpoczynaliśmy przewodzkę po raz pierwszy, miało związek z niełagodną naturą, w sensie metafizycznym, domu, który wybrałem do przewodзки. Jeśli to nie jest problem z Prawem Pomieszania, myślę, że byłoby filozoficznie interesujące wiedzieć, czy mam rację w tym zakresie.

RA Jestem Ra. Jaki ptak przychodzi, by potwierdzić Ra? Jaki ptak zostałby wybrany do ostrzeżenia? Prosimy pytającego o zastanowienie się nad tymi pytaniami.

- 105.13 **PYTAJĄCY** Możesz powiedzieć, że eksperymentalnie określaliśmy wiele rzeczy dotyczących ciała — kolejnej części tarota — i doświadczaliśmy niektórych efektów sprzężenia zwrotnego, można powiedzieć, między umysłem i ciałem. Na podstawie wszystkiego, co do tej pory zrobiliśmy w odniesieniu do tych efektów, wyczuwam, że wielką wartością żółtego ciała trzeciej gęstości w tym czasie jest urządzenie, które dostarcza katalizator do umysłu, aby stworzyć polaryzację.

Powiedziałbym, że jest to główna wartość ciała trzeciej gęstości tutaj i zapytałbym Ra, czy początkowo zaprojektowano umysł/ciało/duch (nie kompleks umysłu/ciała/ducha, ale umysł/ciało/duch) dla doświadczenia trzeciej gęstości, czy to było główne zastosowanie ciała żółtego promienia? A jeśli nie, jaki był cel ciała żółtego promienia?

RA Jestem Ra. Opis, który rozpoczął twoje zapytanie, jest odpowiedni dla funkcji kompleksu umysłu/ciała/ducha lub umysłu/ciała/ducha. Pozycja w tworzeniu fizycznej manifestacji nie zmieniła się ani odrobinę, gdy zasłona zapomnienia została opuszczona.

- 105.14 **PYTAJĄCY** Zatem ciało żółtego promienia od samego początku było projektowane jako to, co Ra nazwał atanorem dla umysłu: urządzenie, można by rzec, przyspieszające ewolucję umysłu. Czy to jest poprawne?

RA Jestem Ra. Być może bardziej trafne jest odnotowanie, że fizyczny

wehikuł żółtego promienia jest koniecznością, bez której kompleks umysłu/ciała/ducha nie może podążać za ewolucją w dowolnym tempie.

105.15 **PYTAJĄCY** Mówisz zatem, że ewolucja tej części jednostki, która nie jest ciałem żółtego promienia, nie jest możliwa bez ubrania się, w pewnych odstępach czasu, w ciało żółtego promienia. Czy to jest poprawne?

RA Jestem Ra. Nie.

105.16 **PYTAJĄCY** Czy mógłbyś rozjaśnić moje myślenie na ten temat? Nie do końca zrozumiałem Twoje stwierdzenie.

RA Jestem Ra. Każdy umysł/ciało/duch lub kompleks umysłu/ciała/ducha, ma istnienie jednoczesne ze stworzeniem. Nie jest zależny od żadnego fizycznego pojazdu. Jednakże, aby ewoluować, zmieniać się, uczyć się i manifestować Stwórcę, potrzebne są fizyczne wehikuly odpowiednie dla każdej gęstości. Twoje zapytanie sugerowało, że pojazdy fizyczne przyspieszyły rozwój. Bardziej dokładnym opisem jest to, że pozwalają na wzrost.

105.17 **PYTAJĄCY** Teraz jako przykład chciałbym wziąć zniekształcenie choroby lub niewydolność organizmu przed zasłoną i porównać to z tym po zasłonie. Załóżmy, że warunki, których doświadczył na przykład Jim w związku ze źle funkcjonującymi nerkami, były doświadczeniem, które miało miejsce przed zasłoną. Czy to doświadczenie miałoby miejsce przed zasłoną? Czy byłoby inaczej? A jeśli tak, to w jaki sposób?

RA Jestem Ra. Gniew rozłąki jest niemożliwy bez zasłony. Brak świadomości zapotrzebowania organizmu na płyny jest mało prawdopodobny bez zasłony. Decyzja o kontemplacji doskonałości w dyscyplinie jest całkiem nieprawdopodobna bez zasłony.

105.18 **PYTAJĄCY** Teraz chciałbym więc zbadać próbkę, powiedzmy, zniekształcenia ciała przed zasłoną i jak to wpłynęłoby na umysł. Czy Ra mógłby podać przykład, proszę?

RA Jestem Ra. Ten ogólny obszar został już omówiony.³ Podsumujemy tutaj.

³ Wcześniej omówione w 83.3-5, 83.20 i 105.17.

Wzorce dolegliwości, choroby i śmierci są łągodną domeną w ramach planu doświadczenia wcielenia. Jako takie, pewne uzdrowienie nastąpi na podstawie decyzji umysłów/ciał/duchów, a inkarnacje były doświadczane z normalnym zakończeniem choroby śmiercią, zaakceptowaną jako taką, ponieważ bez zasłony jasne jest, że umysł/ciało/duch trwa. W ten sposób doświadczenia, zarówno dobre, jak i złe, lub radosne i smutne, umysłu/ciała/ducha przed zakryciem byłyby blade, bez żywiołowości lub ostrego zainteresowania, jakie ono wnosi w kompleksie umysłu/ciała/ducha po zakryciu.

105.19 **PYTAJĄCY** Czy pod koniec wcielenia, przed zasłoną, istota wydawała się, powiedzmy, fizycznie postarzać jak istoty pod koniec normalnego wcielenia w naszej obecnej iluzji — Czy... były pomarszczone i stare, czy... czy tak wyglądał Sygnifikator?

RA Jestem Ra. Sygnifikator Umysłu, Ciała lub Ducha jest częścią archetypowego umysłu i wygląda tak, jak każdy sobie wyobraża, że ma wyglądać. Ciało umysłu/ciała/ducha przed zakryciem wykazywało wszystkie oznaki starzenia, które zapoznają was teraz z procesem prowadzącym do usunięcia z wcielenia kompleksu umysłu/ciała/ducha z trzeciej gęstości. Dobrze jest przypomnieć, że różnica między kompleksami umysłu/ciała/ducha a umysłem/ciałem/duchem polega na zapominaniu w głębi umysłu. Wygląd fizyczny oraz czynności powierzchniowe i instynktowne są bardzo podobne.

105.20 **PYTAJĄCY** Zastanawiałem się zatem, jaki jest główny powód zmiany wyglądu, którą postrzegamy jako proces starzenia? Próbuję tu odkryć podstawowe założenie filozoficzne, mogę strzelać po ciemku i nie zadawać pytań poprawnie, ale próbuję dotrzeć do przyczyny projektu tej zmiany wyglądu, gdy wydaje mi się, że tak było tak jak to możliwe dla kompleksu umysłu/ciała/ducha lub umysłu/ciała/ducha, aby po prostu wyglądać tak samo przez całe wcielenie. Czy Ra mógłby wyjaśnić powód tej zmiany?

RA Jestem Ra. Kiedy dyscyplina osobowości doprowadziła kompleks umysłu/ciała/ducha na piąty, a zwłaszcza na szósty poziom studiów, nie jest już konieczne wbudowanie zniszczenia fizycznego wehikułu w jego projekcie, ponieważ kompleks ducha jest doświadczany jako wahadłowiec, jest świadomy, kiedy osiągnięto odpowiedni stopień intensywności uczenia się i przyrostu lekcji.

W obrębie trzeciej gęstości, niewbudowanie w fizyczny pojazd jego

zakończenia przyniosłoby efekt przeciwny do zamierzonego dla przebywających w nim kompleksów umysłu/ciała/ducha; ponieważ w iluzji wydaje się bardziej przyjemne przebywanie w iluzji niż zrzucenie szaty, która nosiła kompleks umysłu/ciała/ducha i pójsie dalej.

- 105.21 **PYTAJĄCY** Rozumiem więc, że jest tak, powiedzmy, kiedy jednostka osiąga podeszły wiek, wtedy staje się dla niej oczywiste w trzeciej gęstości, że jest zużyta. Dlatego nie jest przywiązana do tego pojazdu tak mocno, z chęcią pozostania w nim, jak przy dobrze wyglądającym, dobrze funkcjonującym.

A więc, po zasłonie, ciało jest zdecydowanie atanorem dla umysłu. Czy przed zasłonięciem ciało w ogóle służyło jako atanor dla umysłu?

RA Jestem Ra. Tak.

Możesz zadać jeszcze jedno pełne pytanie.

- 105.22 **PYTAJĄCY** Uważam, że powinienem zapytać w tej chwili... czy jest coś, co możemy zrobić, aby instrument czuł się bardziej komfortowo lub by poprawić kontakt? (Od ostatniej sesji nie byłem w stanie tego zrobić, a myślę, że to ważne).

RA Jestem Ra. Zmęczenie grupy równowazy harmonia. To zmęczenie będzie trwało w każdych przyszłych okolicznościach podczas waszych wcieleń. Dlatego patrzcie na waszą miłość i dziękczynienie za siebie nawzajem i zawsze przyłączajcie się do wspólnoty, korygując każdą złamaną nić tego uczucia z cierpliwością, pocieszeniem i spokojem.

Dostrzegamy wszystkie skrupulatnie obserwowane ustawienia i podajemy te słowa tylko jako przypomnienie. Wszystko, co można zrobić dla instrumentu, wydaje się być robione całym sercem, a sam instrument pracuje wytrwale w promieniu indygo.

Wspomnieliśmy wcześniej o pewnych środkach tymczasowych dotyczących instrumentu. Jeśli zostaną przyjęte, dodatkowe płyny będą wchłonięte przez instrument i pytającego, którego więź z instrumentem jest taka, że każda trudność dla jednego z was jest taka sama, w sympatii dla drugiego z was.

Jestem Ra. Zostawiam was radujących się wesoło miłością i światłem, mocą i pokojem Jednego Nieskończonego Stwórcy. Adonai.

SESJA 106.

15 MARCA 1984

106.0 **RA** Jestem Ra. Pozdrawiam was w miłości i w świetle Jednego Nieskończonego Stwórcy. Komunikujemy się teraz.

106.1 **PYTAJĄCY** Czy mógłbyś najpierw podać mi stan instrumentu?

RA Jestem Ra. Parametry tego instrumentu są marginalne, zarówno fizyczne, jak i mentalne/emocjonalne. Energia witalna tej istoty jest zniekształcona w kierunku siły/słabości.

106.2 **PYTAJĄCY** Przez „marginalne” masz na myśli, że... No cóż, ujmę to w ten sposób. Co musiałyby zrobić instrument, aby znacznie poprawić stan marginalny?

RA Jestem Ra. Instrument przechodzi przez część doświadczenia wcielenia, podczas którego istnieje duże prawdopodobieństwo śmiertelnego zniekształcenia lewego układu nerkowego. Mniej ważne, ale zwiększające marginalność zniekształcenia w kierunku żywotności, są poważne reakcje alergiczne i pobudzanie tego i innych zniekształceń w kierunku słabości/siły. Kompleks umysłowy/emocjonalny angażuje się w coś, co najlepiej można nazwać niewłaściwym współzuciem.

106.3 **PYTAJĄCY** Czy Ra mógłby zalecić kroki, które powinniśmy podjąć, aby złagodzić lub odwrócić warunki, o których właśnie mówiłeś?

RA Jestem Ra. Możemy to zrobić. Zniekształcenia nerek podlegają afirmacji. Istota, która obecnie rozpoczyna to, co można nazwać inicjacją, uwalnia toksyny, a zatem większe ilości płynu, aby pomóc w rozcieńczeniu tych toksyn, są pomocne. Alergie są już w dużej mierze kontrolowane przez afirmację i prawie stałą pomoc uzdrowiciela znanego jako Bob. Dalszą pomoc można uzyskać poprzez przeniesienie zamieszkania i przyszłą czujność przed wilgocią przekraczającą zdrową ilość w powietrzu, którym oddychacie.

Zniekształcenia mentalne/emocjonalne są nieco trudniejsze do złagodzenia. Jednakże pytający i instrument wspólnie uznają, że jest to możliwe dla wykonania takiej pracy.

106.4 **PYTAJĄCY** Jak poważny i krytyczny jest ten problem z nerkami? Czy picie

płynów (zakładam, że najlepsza jest woda) to jedyne, co możemy w tym celu zrobić, czy jest coś jeszcze?

RA Jestem Ra. Zwróćcie uwagę na wzajemne powiązania kompleksów umysłu i ciała. To jeden z przykładów takiego przeplatania się konstrukcji katalizatora i doświadczenia. Okres delikatności nerek jest poważny, ale tylko potencjalnie. Jeśli instrument pragnie opuścić to doświadczenie wcielenia, naturalna i pozbawiona energii sposobność, aby to zrobić, została wbudowana – podobnie jak w okresie, w którym ta sama istota faktycznie opuściła doświadczenie wcielenia, a następnie powrót z wyboru został inkrustowany.¹

Jednakże pragnienie odejścia i nie bycia już częścią tego szczególnego węzła doświadczeń może być i zostało pobudzone. Jest to punkt do zastanowienia się nad instrumentem i odpowiedni punkt, aby grupa wsparcia była czujna, jeśli chodzi o opiekę nad instrumentem. Tak więc umysł i ciało są splecione jak warkocze dziewczęcych włosów.

Natura tej istoty jest wesoła i towarzyska, więc jest karmiona rzeczami, o których wspomnieliśmy wcześniej: różnorodnością doświadczeń z innymi jaźniami oraz innymi miejscami i wydarzeniami, które są pomocne, a także doświadczeniem uwielbienia i śpiewu, zwłaszcza muzyki sakralnej.

¹ Jim pisze: „Po raz pierwszy wspomniane w 63.2–3, Ra odnosił się do doświadczenia bliskiego śmierci, które Carla przeżyła, gdy miała 13 lat. Carla była cudownym dzieckiem z wieloma wyjątkowymi talentami. Jej rodzice zdecydowali, że najlepszym sposobem na rozwijanie jej talentów to nigdy nie komplementowanie jej, a jedynie oferowanie konstruktywnej krytyki. Przez całe życie Carla nie pragnęła niczego więcej, jak tylko służyć. Ale ponieważ stale otrzymywała krytyczne opinie od rodziców, w wieku 13 lat poczuła, że jest porażką, która nie może nikomu służyć. Więc modliła się, by umrzeć.

Sześć miesięcy później jej nerki przestały działać. W szpitalu spodziewano się, że umrze i według percepcji personelu tak właśnie było. W tamtym momencie Carla nie widziała już siebie w szpitalnym łóżku. Znalazła się na pięknej łące otoczonej lasami. Wreszcie wolna od bólu, ucieszyła się. Ale przemówił do niej głos, informując ją, że to nie czas, aby odejść. Dano jej do wyboru, czy podzielić swoje lekcje na inne życia, czy kontynuować obecne. Postanowiła wrócić, aby dokończyć lekcje i zakończyć swoją podróż.

Natychmiast znalazła się z powrotem w swoim pełnym bólu ciele w szpitalu, otoczona lekarzami i pielęgniarkami, którzy gorączkowo pracowali, by przywrócić ją do życia. Od tego czasu kontynuowała z poczuciem, że jest na służbie i że ma pracę do wykonania, a nawet misję do wypełnienia”.

Ta istota zdecydowała się wejść w sytuację czczenia z rolą męczennika, gdy po raz pierwszy znalazła się w tej lokalizacji geograficznej. Dlatego karmienie przez wielbienie miało miejsce tylko częściowo. Podobnie zajęcia muzyczne, choć przyjemne, a więc odżywcze, nie zawierały aspektu uwielbienia Stwórcy.

Instrument jest w stanie względnego głodu tych duchowych domów, które porzucił, gdy poczuł wezwanie do męczeństwa i odwrócił się od zaplanowanego nabożeństwa w miejscu, które nazywacie Katedrą św. Filipa. To również powinno być stopniowo leczone ze względu na proponowaną zmianę lokalizacji tej grupy.

106.5 **PYTAJĄCY** W takim razie, jak rozumiem, najlepiej doradzać instrumentowi, aby pił dużo więcej płynów. Wyobrażam sobie, że najlepsza byłaby woda źródłana. I oczywiście się przeprowadzimy. Moglibyśmy ją stąd natychmiast wyprowadzić, powiedzmy jutro, jeśli będzie to konieczne. Czy byłoby to znacznie lepsze niż czekanie od dwóch do trzech tygodni na alergię i wszystko inne?

RA Jestem Ra. Takie decyzje są kwestią wolnego wyboru. Bądź świadomy siły harmonii grupy.

106.6 **PYTAJĄCY** Czy jest coś w odniesieniu do obecnego stanu duchowego, metafizycznego lub fizycznego tego [*adres domu*], który rozważamy, a Ra mógłby nam powiedzieć, czy byłoby to szkodliwe dla zdrowia instrumentu?

RA Jestem Ra. Możemy porozmawiać na ten temat tylko po to, aby zauważyć, że istnieją mechaniczne urządzenia elektryczne kontrolujące wilgotność. Poziom piwnicy to jedno miejsce, którego charakter jest bardzo podobny do tego, którego doświadczyłeś na poziomie piwnicy w poprzednim miejscu zamieszkania. Mniej wilgotne warunki usunęłyby możliwość rozwoju tych zarodników, na które instrument ma wrażliwość. Górne części mieszkania są prawie w każdym przypadku na akceptowalnym poziomie wilgotności.

106.7 **PYTAJĄCY** A co z metafizyczną jakością domu? Czy Ra mógłby to ocenić?

RA Jestem Ra. Ta lokalizacja jest mocno zniekształcona. Znajdujemy akceptowalny opis jakości tego miejsca, który umyka nam bez uciekania się do oklepanych słów. Wybacz nasze ograniczenia ekspresji. Miejsce

zamieszkania, a zwłaszcza jego tylny aspekt, jest błogosławiony, a anielskie obecności były przywoływane przez pewien czas w przeszłości.

106.8 **PYTAJĄCY** Nie jestem pewien, czy rozumiem, co Ra przez to rozumie. Nie jestem pewien, czy rozumiem, czy miejsce jest metafizycznie wyjątkowo dobre, czy skrajnie negatywne. Czy Ra mógłby to wyjaśnić?

RA Jestem Ra. Chcieliśmy podkreślić metafizyczną doskonałość proponowanej lokalizacji. Plony takiego przygotowania mogą być docenione przez tę grupę.

106.9 **PYTAJĄCY** Czy w takim razie oczyszczanie solą i wodą byłoby konieczne dla tej posiadłości? A może byłoby to zalecane, że tak powiem?

RA Jestem Ra. Jest zalecane metafizyczne oczyszczenie, jak przy każdej przeprowadzce. Bez względu na to, jak dobry jest instrument, zaleca się strojenie między każdym koncertem lub pracą.

106.10 **PYTAJĄCY** OK. A jeśli instrument pozostaje poza piwnicą, czy uważasz, że wilgotność i warunki fizyczne byłyby wtedy dobre dla instrumentu? Czy to jest poprawne?

RA Jestem Ra. Nie.

106.11 **PYTAJĄCY** Wilgotność... musimy zrobić coś z wilgotnością w całym domu, żeby była dobra dla instrumentu. Czy to jest poprawne?

RA Jestem Ra. Tak.

106.12 **PYTAJĄCY** Wróć tutaj do kilku punktów, ale muszę zadać pytanie o mnie. W tym momencie wydaje się to być krytyczne. Czy Ra może mi powiedzieć, co jest ze mną nie tak fizycznie i co to powoduje i co mogę zrobić, aby to złagodzić?

RA Jestem Ra. Pytający jest także w trakcie dalszej inicjacji. W tej przestrzeni/czasie zaznaczona jest możliwość mentalnego/emocjonalnego zniekształcenia zbliżonego do tego, które powoduje, że istota staje się dysfunkcyjna.

Co więcej, pojazd chemiczny żółtego promienia pytającego starzeje się i ma większe trudności z wchłanianiem potrzebnych minerałów, takich jak żelazo i inne substancje, takie jak papaina, potas i wapń.

Jednocześnie ciało żółtego promienia zaczyna mieć większe trudności z

usuwaniem pierwiastków śladowych, takich jak aluminium. Efekt energetyzujący pojawił się w okolicy pytającego, a zniekształcenia w tym obszarze są coraz bardziej znaczące. Wreszcie, w ustach pytającego znajduje się niewielki obszar infekcji, który wymaga uwagi.

106.13 **PYTAJĄCY** Czy Ra może zalecić, co powinienem zrobić, aby poprawić swój stan zdrowia?

RA Jestem Ra. W tym przypadku bardzo mocno zbliżamy się do Prawa Pomieszania, ale czujemy, że mówienie jest właściwe ze względu na potencjalnie fatalne skutki dla instrumentu. Zatrzymujemy się, by dać pytającemu i skrybie kilka chwil przestrzeni/czasu, aby pomóc nam odejść od tych zniekształceń, które powodują, że przywołujemy Prawo Pomieszania. Byłoby to pomocne.

[Kilka chwil pauzy.]

Jestem Ra. Doceniamy wasze próby. Nawet wasze niezrozumienie jest pomocne.

Pytający w niedawnej przeszłości pozwolił na całkowite przeniesienie bólu psychicznego/emocjonalnego z pytającego na instrument. Kluczem do tego szkodliwego działania było to, że instrument wypowiadał słowa w takim znaczeniu, że byłby pytającym i byłby tym silnym; pytający mógłby być instrumentem, małym i głupim. Pytający, całkowicie nie znając mocnych intencji instrumentu i nie rozumiejąc możliwości takiego transferu energii, zgodził się.

Te dwie istoty były jako jedno przez ponadczasowy okres i zmanifestowały to w waszej przestrzeni/czasie. W ten sposób wystąpiło szkodliwe działanie. Za zgodą w trosce i ostrożności może to zostać cofnięte.

Zachęcamy do zwrócenia uwagi na dziękczynienie i harmonię ze strony pytającego.

Możemy ogólnie potwierdzić poprzednie zalecenie umiejętności i czystości intencji osoby znanej jako Bob i możemy zauważyć chorobę współczulną, która wystąpiła z powodu wrażliwości instrumentu.

Na koniec możemy zauważyć, że dla osoby znanej jako Peter kilka aspektów zniekształceń doświadczanych przez pytającego, instrument i skrybę może być całkiem oczywistych i raczej po prostu przeniesionych na mniejsze zniekształcenia.

106.14 **PYTAJĄCY** Jak nazywa się Peter? Nie wiem, kim on jest.

RA Jestem Ra. Nazwisko, pod którym ta istota chce być znana, to Inman.

106.15 **PYTAJĄCY** Czy Ra poleciłby— Powiem tak: Czy Ra pomyślałby, że operacja w moim przypadku byłaby pomocna?

RA Jestem Ra. Zakładamy, że mówisz o niedyspozycji okrężnicy i jej potencjalnej pomocy ze strony waszych chirurgów. Czy to jest poprawne?

106.16 **PYTAJĄCY** Tak.

RA Ponownie, jestem Ra. Proszę dmuchnij na twarz i serce instrumentu.

[Zrobiono to zgodnie z poleceniami.]

Jestem Ra. Będziemy kontynuować. Atmosfera została starannie przygotowana. Istnieją jednak te elementy, które utrudniają pracę instrumentu: neurastenia prawej strony twarzy dołączyła do innych pobudzonych artretycznie zaostżeń bólowych.

Taka operacja byłaby pomocna w przypadku, gdyby istota wybrała to fizyczne oczyszczenie jako wydarzenie, które współdziałałoby ze zmianami w mentalnej, mentalnej/emocjonalnej i fizycznej orientacji istoty. Bez tego drugiego wyboru zniekształcenie by powróciło.

106.17 **PYTAJĄCY** Teraz podsumowując, co możemy zrobić dla instrumentu: poprzez uwielbienie i dziękczynienie oraz harmonię możemy... Czy to wszystko, co możemy zrobić, poza doradzeniem jej wypicia sporej ilości płynu i przeniesieniem jej w lepszy klimat? Czy mam rację?

RA Jestem Ra. Analizujemy oświadczenie i stwierdzamy, że brakuje dwóch elementów, z których jeden jest ważny w stosunku do drugiego. Głównym dodatkiem jest zrozumienie natury istoty. Mniej ważne jest, choć może się wydawać, że jest pomocne; oznacza to, że istota wchłania dużo leków i uważa, że jest przydatne by odżywiać się, gdy te substancje są spożywane. Zaleca się zastąpienie ciasteczka takimi substancjami, jak sok owocowy, a ponadto nie zaleca się spożywania substancji zawierających sacharozę, które nie są płynne, w ciągu czterech godzin przed okresem snu.

106.18 **PYTAJĄCY** Moje doświadczenia z osuszaczami wskazują, że prawdopodobnie nie da się znacznie obniżyć wilgotności w tym domu za pomocą osuszacza, chociaż możemy spróbować. I prawdopodobnie, jeśli

się tam wprowadzimy, będziemy musieli się wkrótce wyprowadzić.

Czy jest coś jeszcze, co należy zrobić, aby dokończyć uzdrowienie problemu nerek Jima?

RA Jestem Ra. Jeśli zdamy sobie sprawę, że stan będzie utrzymywał się potencjalnie przez kilka miesięcy po odstawieniu wszystkich leków, należy wtedy zachować ostrożność i wszystko będzie dobrze.

Możemy zauważyć, że do zamierzonych celów lokalizacja [*adres*], wilgotna lub sucha, jest nietypowo odpowiednia. Pogłębione obecne zniekształcenia instrumentu, które ustąpiły z powodu braku ostrego katalizatora, stan miejsca, co do którego przyjęto założenie, jest niezwykle korzystny.

106.19 **PYTAJĄCY** Wtedy efekt... mówiłeś o wpływie wilgotności... postaramy się zejść z nią jak najniżej, ale mówisz, że wpływ wilgotności jest stosunkowo niewielki, gdy wszystkie inne korzystne czynniki są brane pod uwagę w odniesieniu do adresu w Louisville? Czy to jest poprawne?

RA Jestem Ra. Tak.

106.20 **PYTAJĄCY** Jestem w tym momencie dość zaniepokojony stanem instrumentu i muszę zapytać, czy jest coś, czego nie wziąłem pod uwagę w odniesieniu do stanu instrumentu? Cokolwiek, co moglibyśmy dla niej zrobić, aby poprawić jej stan, poza tym, co zostało już zalecone?

RA Jestem Ra. Wszystko jest tutaj z całego serca zorientowane na wsparcie. Postrzegajcie grupę jak tutaj: miejsce w czasie/przestrzeni. W tym prawdziwym domu zachowajcie zrelaksowane podejście. ŚmieJCie się razem i znajdźcie radość w sobie i w sobie nawzajem. Wszystko inne jest w pełni zrealizowane lub zaplanowane do spełnienia.

106.21 **PYTAJĄCY** Czy sprzątanie domu solą i wodą po przeprowadzce jest tak samo skuteczne, jak przed... naszym wprowadzeniem się?

RA Jestem Ra. W tym przypadku nie jest to pilny problem metafizyczny, ponieważ czas byłby w mniej łagodnej i szczęśliwej atmosferze. Zauważa się względną prostotę wykonania tego przed zasiedleniem. Jest to nieistotne, z wyjątkiem katalizatora, z którym chcecie się zmierzyć.

106.22 **PYTAJĄCY** Czy możesz mi powiedzieć, jaka była trudność instrumentu z jej ostatnią wirówką?

RA Jestem Ra. Instrument przybrał mentalną/emocjonalną naturę i kompleks zniekształceń pytającego, jak już wcześniej zauważyliśmy. Instrument brał kąpiel w wirujących wodach w zbyt wysokich temperaturach i przy prędkościach wibracji, które w połączeniu z ciepłem wirujących wód powodują stan lekkiego szoku, jak można by nazwać to zniekształcenie. W tym zniekształconym stanie kompleks umysłowy ma niewystarczającą ilość tlenu i jest osłabiony.

W tym stanie instrument, mając zniekształcenie pytającego bez siły pytającego, którą można by porównać do noszenia zbroi, zaczął wchodzić w ostry epizod psychotyczny. Gdy stan szoku minął, objawy ustąpiły. Potencjał pozostaje, ponieważ empatyczna tożsamość nie została porzucona, a zarówno pytający, jak i instrument żyją jako istoty w części mentalnego/emocjonalnego kompleksu instrumentu.

Poprosilibyśmy o jeszcze jedno pełne pytanie i przypominamy instrumentowi, że przed pracą należy zarezerwować małą porcję energii.

106.23 **PYTAJĄCY** Chciałbym tylko zapytać, czy jest coś, co możemy zrobić, aby pomóc instrumentowi i sprawić by czuł się bardziej komfortowo lub by poprawić kontakt? I kiedy Ra najwcześniej poleciłby kolejny kontakt? I na pewno byśmy — Ja z pewnością doceniłbym powrót złotego jastrzębia. Było to dla mnie dużym pocieszeniem.

RA Jestem Ra. Macie pełną swobodę planowania prac.

Sugerujemy, że natura wszelkich manifestacji jest iluzoryczna, i funkcjonalna tylko na tyle, na ile istota odwraca się od kształtu i cienia w kierunku Jednego.

Jestem Ra. Zostawiamy was, moi przyjaciele, w miłości i chwalebny światło Jednego Nieskończonego Stwórcy. Idźcie więc naprzód, radując się mocą i pokojem Jednego Nieskończonego Stwórcy. Adonai.

EPILOG

Jesienią 1983 roku przenieśliśmy L/L Research do Cumming w stanie Georgia, na północ od Atlanty, gdzie Don był pilotem linii lotniczych Eastern Air Lines. Myśleliśmy, że pomoże mu zamieszkanie w okolicy, aby nie musiał wykonywać długich dojazdów z Louisville do Atlanty. Ale wtedy nic nam się nie układało i to nie był wyjątek. Ruch wokół Atlanty był duży i powolny. Jazda na lotnisko z Cumming w stanie Georgia zajęła mu tyle samo czasu, co lot z Louisville. Do tego zamarzyły rury wodociągowe w naszym domu i zmoczyły dywan, co spowodowało pleśń, na którą zarówno Don, jak i Carla byli uczuleni. To była dla nas bardzo niefortunna przeprowadzka.

Wiosną 1984 roku byliśmy na tyle w stanie zebrać się jako kolektyw, by odbyć to, co okazało się być ostatnią sesją z tymi od Ra. To właśnie podczas tej sesji dowiedzieliśmy się, dlaczego Don i Carla mieli takie trudności. Ra powiedział, że oboje przechodzą przez inicjację, która sama w sobie jest wystarczająco trudna. Ale ten proces inicjacji był znacznie trudniejszy przez to, co Ra nazwał „szkodliwą wymianą energii” między Donem i Carłą. Carla i ja zauważyliśmy dyskomfort i upadek Dona w ciągu ostatniego roku. Powiedziała więc Donowi, że przejmie troskę o to, jak przetrwamy kiepską sytuację mieszkaniową, groźbę bankructwa linii lotniczych Eastern Air Lines i fizyczne dolegliwości, które narastały w obojgu z nich. Potem dodała, że mogłby się zrelaksować i być „małym i głupim”, tak jak ona.

Z całą niewinnością, że taka wymiana energii była możliwa, Don zgodził się, bardziej aby ją udobruchać niż cokolwiek innego. Ale Ra powiedział, że skoro zarówno Don, jak i Carla „byli jak jedność od zawsze”, nastąpiła wymiana energii. Ta akcja doprowadziła do tego, że wszystkie ich trudności podskoczyły o kilka stopni. Ra powiedział, że ten wybór sprawił, że „problem jednego stał się takim samym dla drugiego z powodu sympatii”. Teraz mieli nie tylko własne problemy, nad którymi musieli pracować, ale także problemy drugiej osoby. Jestem całkiem pewien, że nasz przyjaciel o negatywnej polaryzacji nie miał problemu ze znalezieniem wielu celów, z powodu których można było jeszcze bardziej zintensyfikować ich trudności.

Udało nam się rozwiązać problem mieszkaniowy, przenosząc się z powrotem do Louisville. Donowi udało się znaleźć i kupić wspaniałą, stary, dwupiętrowy bungalow z mnóstwem drzew i ogrodem dookoła.

Don, przebywając w tym domu w ciągu ostatnich siedmiu miesięcy swojego życia, kontynuował swój fizyczny i psychiczny upadek. Pogorszyło się to z powodu szkodliwego transferu energii; nie miał już swojej normalnej zbroi światła, która by go chroniła. Zaczął się co raz bardziej martwić, mniej jeść, tracić na wadze i nie mógł znaleźć sposobu na skorzystanie z rady Ra, by chwalić i dziękować za wszystko, co się wydarzyło. Każdy dzień był dla niego gorszy niż poprzedni.

W czerwcu 1984 r. Don zgłosił się na oddział psychiatryczny miejscowego szpitala. Wiedział, że potrzebuje pomocy i próbował ją uzyskać, ale mówiąc w skrócie, nie otrzymał jej w szpitalu.

Przez całe lato i wczesną jesień Carla i ja nie byliśmy w stanie naprawdę pomóc Donowi, ponieważ stawał się coraz bardziej dysfunkcyjny umysłowo i emocjonalnie. Chociaż próbowaliśmy wszystkiego, o czym mogliśmy pomyśleć, wydawało się to bezskuteczne. Don odebrał sobie życie 7 listopada 1984 r. W ten sposób zakończył się kontakt z Ra.

Nasz smutek po śmierci Dona był przytłaczający, mimo że widzieliśmy, że to nadchodzi i nic nie mogliśmy na to poradzić. Jednak w ciągu tygodnia po jego śmierci Carla dwukrotnie widziała Dona w wizjach na jawie. Otaczało go złote światło i powiedział jej, że wszystko, co się wydarzyło, wydarzyło się tak, jak powinno, i że wszystko jest w porządku, ale że nie będziemy w stanie tego zrozumieć, dopóki nie przejdziemy przez wrota śmierci.

Przez te trzy lata i trzy miesiące kontakt z tymi z Ra był dla naszej trójki jak doświadczenia ze szczytu góry [biblijne – przyp. tłum.]. Weszliśmy w tę wspaniałą przygodę z wielkim pragnieniem służenia innym i byliśmy w stanie ukończyć 106 sesji z tymi z Ra, ucząc się, jak radzić sobie w prawdziwie magicznej sytuacji, a co więcej, ucząc się radzenia sobie z najtrudniejszymi i najtrwalszymi z psychicznych pozdrowień, jakie mogliśmy sobie wyobrazić. Patrząc teraz wstecz na tę sytuację, jestem zdumiony tym, jak mogliśmy trwać tak długo, jak to nam się udało, z naszym wielkim pragnieniem służenia, któremu dorównuje nasza magiczna naiwność. Jak powiedział Ra, konieczne było, abyśmy szli własną drogą przez wyzwania i niespodzianki, które nas spotkały, wzywając światło, aby było naszą tarczą i puklerzem.

Tak więc wychwalam i składam dziękczynienie Jedynemu Nieskończonemu Stwórcy za Dona i Carlę i Ra oraz wszystkich tych,

którym mieliśmy zaszczyt służyć, oferując *Kontakt z Ra: Nauczanie Prawa Jedności*. To był wspaniały akt i myślę, że sprawiliśmy, że Stwórca się uśmiechnął.

Jim McCarty
Kwiecień, 2017

UWAGA NA TEMAT KART TAROTA

Oryginalna talia, której używał Don Elkins do zadawania pytań, była dziełem C. C. Zaina, założyciela Kościoła Światła.

Pierwsza talia C. C. Zaina została wydana w 1918 roku. Została następnie zrewidowana w latach 30. XX wieku i wydana jako czarno-biała w latach 60. XX wieku. To talia z lat 60., której Don, Jim i Carla używali do zadawania pytań Ra o archetypowy umysł. Niestety te obrazy są niedostępne do przedruku.

Na kolejnych stronach, pierwsze siedem arkanów w serii to te ponownie narysowane przez L/L Research zgodnie z sugestiami Ra.

Ponieważ L/L Research nie otrzymał zgody na publikację obrazów tarota z talii Church of Light, pozostałe obrazy, Arkana 8–22, pochodzą z bardzo podobnej talii wykonanej przez George'a Fathmana, wydrukowanej w swojej książce *"The Royal Road"*.

WIELKIE ARKANA

MATRYCA UMYŚLU



Mag
Arkana I

WZMACNIACZ UMYSŁU



Najwyższa Kapłanka
Arkana II

KATALIZATOR UMYŚLU



Cesarzowa
Arkana III

DOŚWIADCZENIE UMYŚLU



Cesarz
Arkana IV

SYGNIFIKATOR UMYŚŁU



Arcykapłan
Arkana V

TRANSFORMACJA UMYŚLU

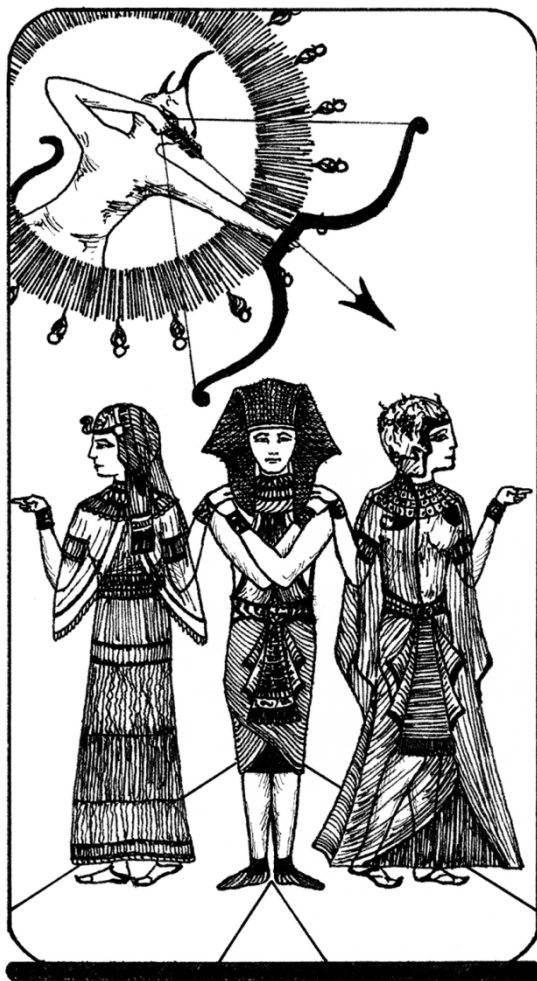

Kochankowie lub Dwie ścieżki
Arkana VI

WIELKA DROGA UMYSŁU



Rydwan
Arkana VII

MATRYCA CIAŁA



Sprawiedliwość lub Równowaga
Arkana VIII

WZMACNIACZ CIAŁA



Pustelnik lub Mądrość
Arkana IX

KATALIZATOR CIAŁA

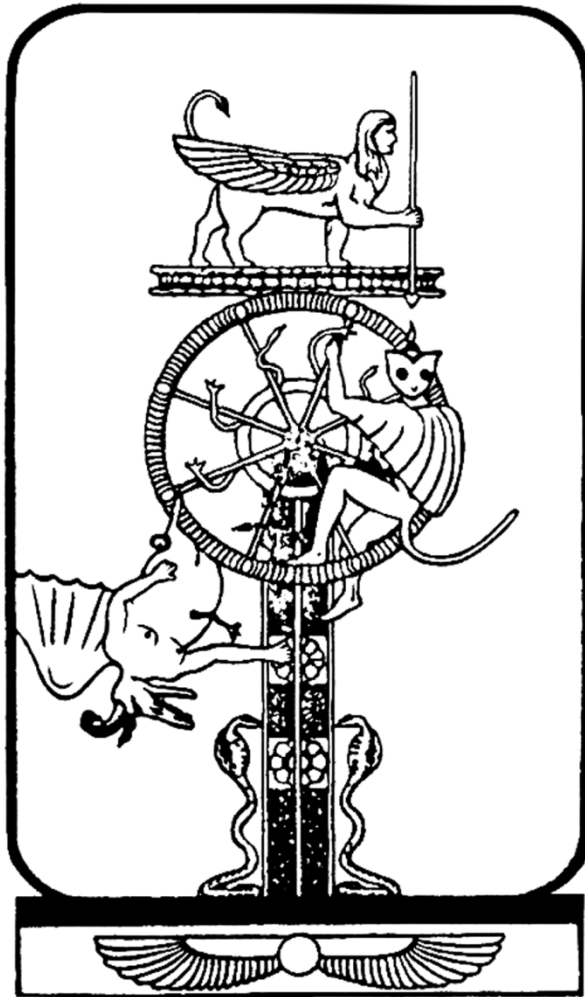

Koło Fortuny
Arkana X

DOŚWIADCZENIE CIAŁA

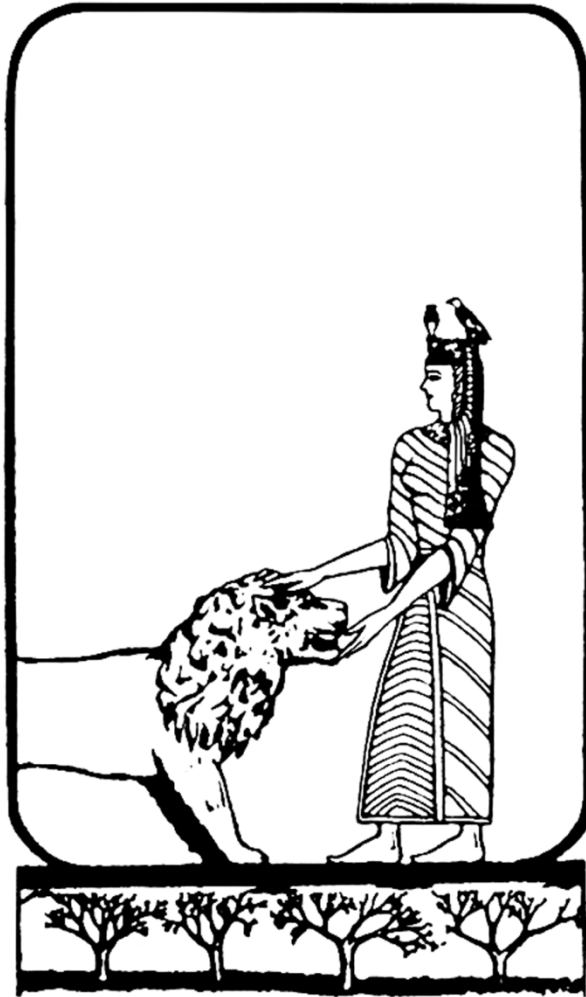

Moc lub Czarodziejka
Arkana XI

SYGNIFIKATOR CIAŁA

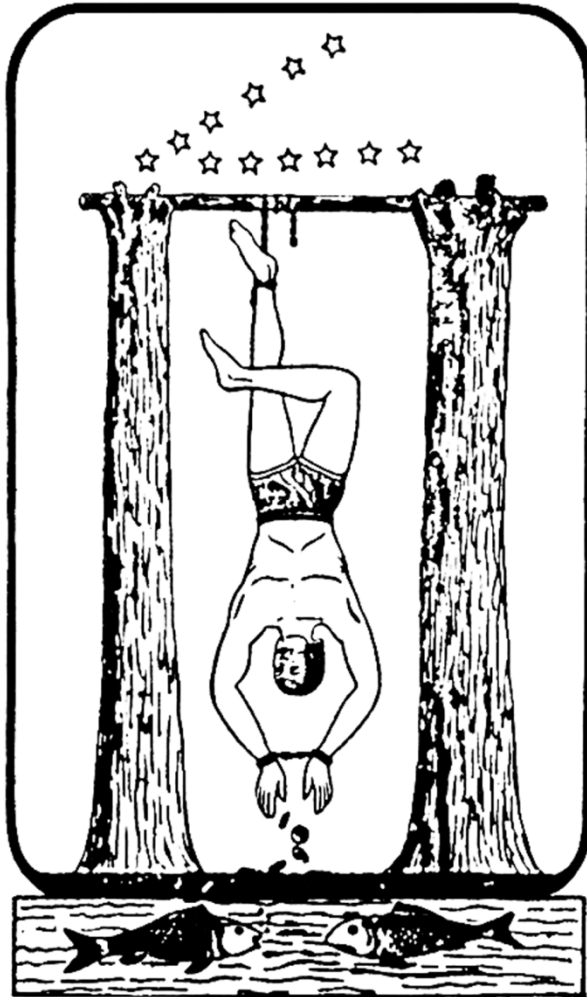

Wisielec lub Męczennik
Arkana XII

TRANSFORMACJA CIAŁA

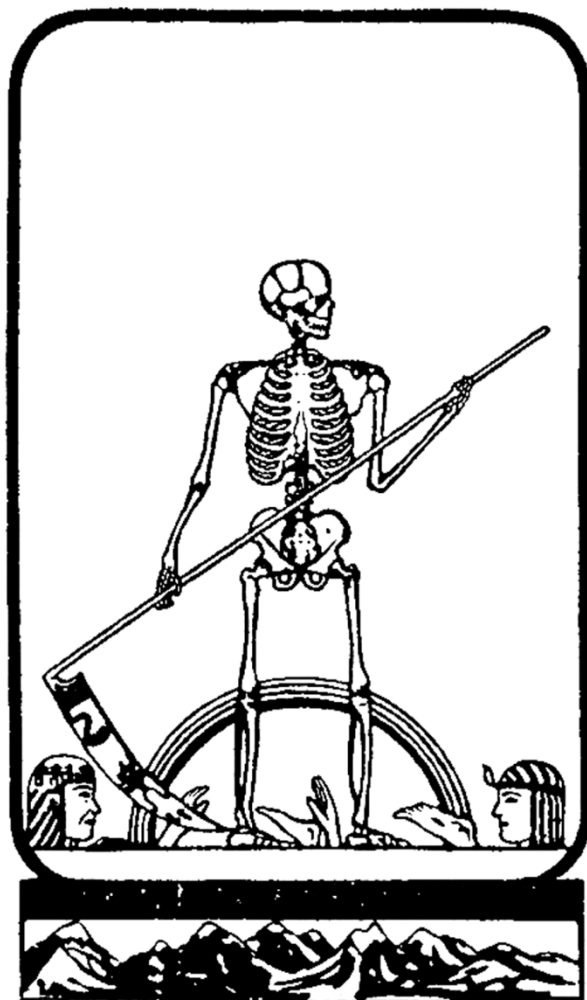

Śmierć
Arkana XIII

WIELKA DROGA CIAŁA



Umiarkowanie lub Alchemik
Arkana XIV

MATRYCA DUCHA



Diabeł
Arkana XV

WZMACNIACZ DUCHA

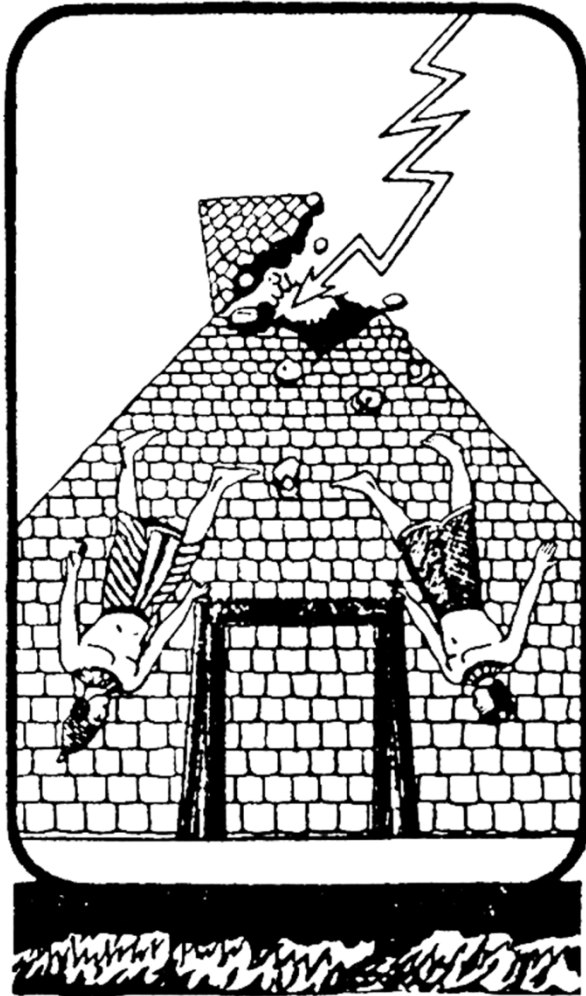

Wieża
Arkana XVI

KATALIZATOR DUCHA



Gwiazda lub Nadzieja
Arkana XVII

DOŚWIADCZENIE DUCHA



Księżyc
Arkana XVIII

SYGNIFIKATOR DUCHA



Słońce
Arkana XIX

TRANSFORMACJA DUCHA

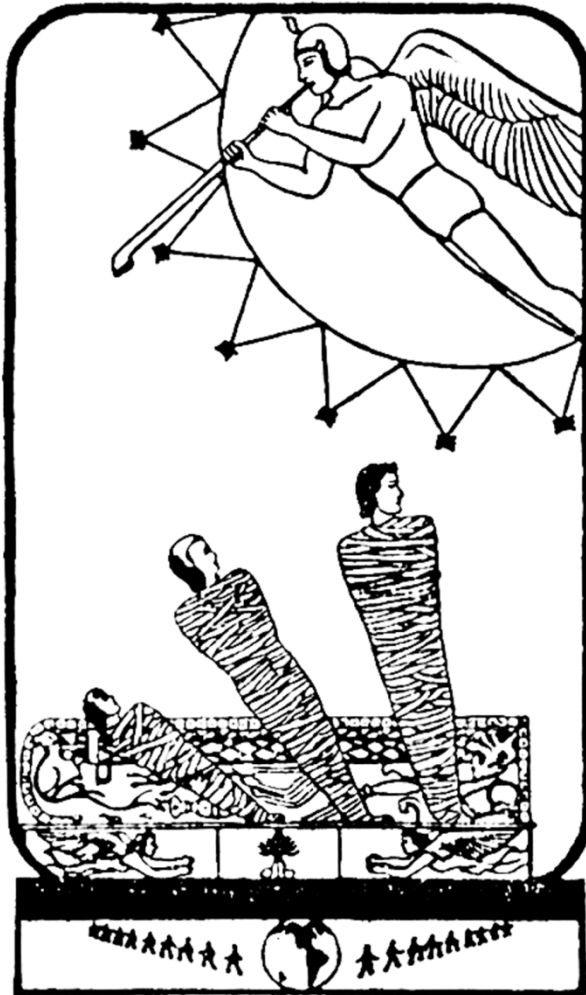

Sąd
Arkana XX

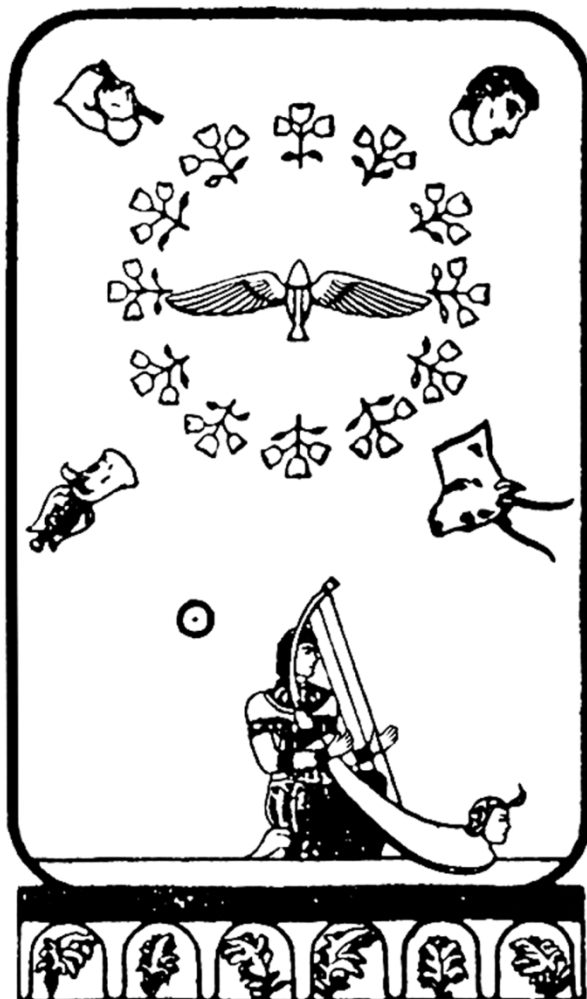
WIELKA DROGA DUCHA

Świat
Arkana XXI

WYBÓR



Głupiec
Arkana XXII

GLOSARIUSZ

Adept - ten, który poświęca się poszukiwaniu Stwórcy używając dyscyplin osobowości w dziele wiary i ducha. Po odpowiednim zrównoważeniu poprzedzających centrów energii, adept przechodzi w promień indygo, aby nawiązać kontakt z inteligentną nieskończonością. Adept może sprowadzić inteligentną energię przez bramę indygo, aby móc leczyć, uczyć i pracować dla Stwórcy na sposoby, które są jednocześnie promienne i zrównoważone. Jednak niezależnie od zewnętrznej służby, głównym zadaniem adepta nie jest działanie, ale bycie.

Archetypowy umysł - Architektura natury ewolucji umysłu, ciała i ducha, zawierająca wszystkie aspekty, które mogą wpływać na umysł lub doświadczenie. Jest to zasób w głębi umysłu, który może bardzo pomóc adeptowi. Umysł archetypowy nie jest konkretnie *planem* ewolucji, ale jest raczej, gdy zostanie przejrany, planem bez zniekształcania zbudowanej struktury wszystkich wydatków energetycznych i wszystkich poszukiwań.

Biała magia - magia jest ogólnie rytuałem poświęconym pracy z niezamanifestowaną istotą, biała magia kieruje tę pracę w kierunku doświadczania miłości i radości zjednoczenia ze Stwórcą w celu służby innym. Ta miłość lub radość może być wtedy zarówno ochroną, jak i kluczem do bramy do inteligentnej nieskończoności i będzie promieniować przez całe doświadczenie życiowe pozytywnego adepta. Białą magię najlepiej praktykować w grupie, ale może być wykonywane przez jednostkę, o ile robi to ze świadomością, że pomoc jaźni w polaryzacji w kierunku miłości i światła jest wspomaganie wibracji planety.

Biegunowość (w świadomości) - Aby pomyślnie ukończyć trzecią gęstość, świadomość może i musi zostać spolaryzowana w kierunku jednego lub drugiego bieguna: „służba innym” lub „służba sobie”. Celem polaryzacji jest rozwinięcie potencjału do wykonywania pracy. Ta praca napędza ewolucję i pobudza rozwój woli i wiary, tworząc bardziej żywe i intensywne doświadczenie poznania samego siebie przez Stwórcę. Nazywana osią, wokół której obraca się kreacja, wyższe gęstości wykonują swoją pracę z powodu polaryzacji uzyskanej w tym wyborze, aż do szóstej gęstości, kiedy polaryzacje są uwalniane.

Prawo Jedności nie faworyzuje ani światła, ani ciemności, ale jest dostępne w służbie innym i w służbie innym. W szóstej gęstości gęstość jedności, pozytywne i negatywne ścieżki muszą się wzajemnie przenikać, ponieważ teraz wszyscy muszą być postrzegani jako miłość/światło i światło/miłość. Nie jest to trudne dla pozytywnej polaryzacji, która wysyła miłość i światło do wszystkich innych jaźni. Istotom spolaryzowanym w służbie sobie jest na tyle trudno, że w pewnym momencie biegunowość negatywna jest porzucana.

Centra energii - Siedem promieni lub centrów świadomości, które filtrują i przetwarzają energię miłości/światła Jednego Stwórcy, wciągana przez oba bieguny, południowy i północny, systemu energetycznego. Każde centrum energetyczne (czy też promień lub czakra) reprezentuje etap lub modalność świadomości z własnymi ekspresjami, lekcjami oraz ogólnym aspektem tożsamości siebie. Ułożone sekwencyjnie w hierarchicznej strukturze CzPZZNIF (kolory), całe doświadczane życie jest przetwarzane przez sekwencję centrów energetycznych.

Ciała (siedem) - Jednym z warunków wstępnych istnienia przestrzeni/czasu jest jakaś forma kompleksu ciała. Każde ciało oferuje pojazd do nauki, poruszania się i doświadczania w określonym środowisku. Łącznie z obecnym ciałem fizycznym jest siedem podstawowych ciał.

Czerwony promień: Nieskonstruowany materiał ciała, elementarne ciało bez formy, ciało chemiczne. Niemniej jednak, nie jest to układ biologiczny kości, tkanek, narządów, mięśni, nerwów, hormonów, impulsów elektrochemicznych i tak dalej, czyli ludzkie ciało fizyczne. Zrozumienie tego podstawowego, nieuformowanego ciała materialnego jest ważne, ponieważ istnieją uzdrowienia, których można dokonać poprzez proste zrozumienie elementów obecnych w fizycznym pojeździe.

Pomarańczowy promień: Ten czysto fizyczny kompleks ciała utworzony bez samoświadomości, ciało w łonie, zanim wejdzie kompleks ducha/umysłu. To ciało może żyć bez bycia zamieszkanym przez kompleksy umysłu i ducha. Jednakże rzadko tak jest.

Żółty promień: Ciało, które jest aktywowane w trakcie inkarnacji trzeciej gęstości; fizyczny pojazd, jaki znamy teraz, jest zintegrowany z umysłem i duchem.

Następujące wyższe ciała - często nazywane ciałami subtelnymi - są dostępne dla istoty trzeciej gęstości, ale potrzebne są umiejętności i dyscyplina, aby jaźń mogła skorzystać z bardziej zaawansowanych lub lżejszych pojazdów. Nie są konieczne do pracy w trzeciej gęstości, ale są przydatne dla adepta.

Zielony promień: Lżejsze ciało bardziej wypełnione życiem, nazywane przez niektóre nauki ciałem astralnym. To ciało zostanie aktywowane i będzie się nim cieszyły osoby w cyklu doświadczeń czwartej gęstości.

Niebieski promień: Ciało światła, które można również nazwać ciałem dewakanicznym. Istnieje wiele innych nazw tego ciała, zwłaszcza w indyjskich sutrach, ponieważ osoby z tej kultury badały regiony dostępne dla ciała niebieskiego promienia.

Promień indygo: Ciało eteryczne lub wrota, czyli ciało twórcy form, opisane zarówno jako „analog dla inteligentnej energii”, jak i „bycie inteligentną energią”. W tym ciele forma jest substancją; byłoby widziane przez nasze oczy tylko jako światło, ponieważ może uformować się tak, jak sobie tego życzy.

Jest to pierwsze ciało aktywowane podczas tego, co nazywamy śmiercią (ustanie ciała żółtego promienia). Ciało indygo odgrywa również kluczową rolę w zdrowiu i leczeniu, przyjmując pożądaną konfigurację i manifestując ją w ciele żółtego promienia.

Fioletowy promień: Ciało fioletowego promienia może być prawdopodobnie rozumiane jako to, co nazwalibyśmy ciałem Buddy lub *tym ciałem, które jest kompletne*. Jest to także ciało aktywowane podczas anomalnego momentu zbioru w celu oceny zdolności do zbioru istoty.

Cykle wielkie i główne - trzecia gęstość zaczyna się i kończy w ramach wielkiego cyklu, który trwa około 75 000–76 000 lat. Pod koniec wielkiego cyklu wszyscy są zbierani niezależnie od ich postępu. Ci, którym udało się spolaryzować, przeniosą się do spolaryzowanego domu czwartej gęstości. Ci, którzy nie dokonali Wyboru, powtórzą trzecią gęstość gdzie indziej. W ramach wielkiego cyklu mamy trzy cykle główne trwające około 25 000 lat.

Dyscypliny osobowości - Najważniejsza praca każdego, kto stał się świadomy procesu ewolucji. Sedno dyscypliny osobowości jest trojaki:

Po pierwsze, poznaj siebie. Po drugie, zaakceptuj siebie. Po trzecie, stań się Stwórcą.

Dyscyplina osobowości skutkuje ostatecznie całą wiedzą o sobie w mikro- i makrokosmosie oraz z precyzyjnie dostrojonym współczuciem i miłością, która wszystko postrzega jako miłość.

Energia witalna - kompleks poziomów energetycznych umysłu, ciała i ducha. W przeciwieństwie do energii fizycznej wymaga, aby zintegrowane kompleksy wibrowały w użyteczny sposób. Może to być postrzegane jako głęboka miłość do życia i docenienie innych jaźni i piękna. Bez tej energii witalnej nawet najmniej zniekształcony kompleks fizyczny zawiedzie i zginie. Z tą miłością, energią witalną lub pędem, istota może trwać, mimo iż fizyczny kompleks jest znacznie zniekształcony. Energia życiowa może być użyta lub przechowywana, wyczerpana lub zwiększona.

Entropia duchowa - rodzaj utraty polaryzacji i spójności. Jest to szczególnie odczuwalne w przypadku negatywnych kompleksów pamięci społecznej ze względu na ich skłonność do niezdolności do działania całkowicie jako jedna istota, co powoduje ciągłą dezintegrację ich kompleksów pamięci społecznej.

Forma myślowa - Wzorzec lub trwanie myśli, które w niektórych przypadkach mogą wykazywać trwałe metafizyczne lub fizyczne cechy odrębne od pierwotnego myśliciela. Cechy fizyczne mogą obejmować byt wizualny lub materialny. Formy myślowe mogą być tworzone przez istoty świadomie (zazwyczaj istoty o wyższej gęstości) lub nieświadomie, szczególnie przez zbiorowy nieświadomy umysł.

Gęstość - Jeden z siedmiu (lub ośmiu, w zależności od perspektywy) wymiarów lub cykli ewolucji w oktawie doświadczenia. Nazywa się to „gęstością”, ponieważ każda kolejna gęstość jest *gęściej* wypełniona światłem. Podobnie jak w skali muzycznej, siedem gęstości jest zgrupowanych razem w oktawę, gdzie ósma gęstość rozpoczyna pierwszą z następnej oktawy w nieskończonym ciągu oktaw. Każda gęstość reprezentuje kwantowe widmo wibracyjne lub część inteligentnej energii a każdy cykl gęstości albo przechodzi do następnej gęstości, zgodnie z ustalonym, podobnym do zegara, rytmem inteligentnej energii.

Zaprojektowana przez Logos, każda gęstość doświadczenia oferuje swoje własne zestawy lekcji i parametrów, których należy się nauczyć i

zrozumieć, aby przekroczyć próg i przejść z jednej gęstości do następnej. Każda gęstość ma siedem sub-gęstości. Każda sub-gęstość ma siedem sub-sub-gęstości. I tak dalej, w nieskończoność. Podstawowe wibracje siedmiu gęstości korespondują z siedmioma prawdziwymi kolorami oraz siedmioma centrami energetycznymi.

Informacje ulotne - w kontekście kontaktu z Ra, informacje, które mają określony charakter i nie mają metafizycznej zasady lub znaczenia lub nie są bezpośrednio związane z ewolucją umysłu, ciała i ducha. Poziom i czystość kontaktu zależała od poziomu i czystości poszukiwanych informacji. Ulotne i szczegółowe informacje, zwłaszcza jeśli zostały podkreślone, były szkodliwe dla pracy.

Inicjacja - Osoba przejdzie przez wiele inicjacji w trakcie swojej inkarnacji. Każdą inicjację można ogólnie scharakteryzować przez stwierdzenie, że przekroczone próg, który oddziela poprzednie doświadczenie od nowszego. Może to nastąpić w chwili lub przez długi czas. Często pojawia się wyzwanie lub trudność związana z przekroczeniem progu i potrzebna jest pewna miara woli i wiary. Dla niektórych może się to objawiać jako ciemna noc duszy.

Ra mówi o inicjacji jako o procesie i środkach, dzięki którym kompleks umysłu/ciała/ducha staje się oczyszczonym lub wtajemniczonym kanałem Prawa Jedności. Umysł, ciało, duch lub wszystko, co powyżej, może przejść przez inicjację. Taka wtajemniczona osoba może następnie skierować miłość/światło Jednego Nieskończonego Stwórcy przez bramę, aby służyć, niezależnie od tego, czy służba ta jest blaskiem samotności, czy magiczną pracą promienia indygo, komunikacją niebieskiego promienia lub uzdrawianiem zielonego promienia.

Inna jaźń - termin Ra odnosi się do istot innych niż jaźń, tj. jestem twoją inną jaźnią, a ty jesteś moją inną jaźnią. Jest to również termin, który uznaje jedność wszystkich rzeczy, ponieważ każda jest jaźnią, a każda jest drugą jaźnią dla siebie i każda jest częścią jednej jaźni: Jednego Nieskończonego Stwórcy.

Jedna Pierwotna Myśl/Pierwotna Myśl - Wszystkie rzeczy, całe życie, całe stworzenie jest częścią Jednej Pierwotnej Myśli. W każdej oktawie ta Pierwotna Myśl zawiera zbiory wszystkich doświadczeń Stwórcy przez Stwórcę z poprzednich oktaw. Na przykład zbiory z poprzedniej oktawy

do naszej obecnej oktawy były sprawnością męskiej/żeńskiej polaryzacji, a Stwórca Miłości zmanifestował się w umyśle, ciele i duchu.

Karma - Ra porównuje karmę do bezwładności: te działania, które są wprawiane w ruch, będą kontynuowane przy użyciu sposobów równoważenia do czasu, gdy zostanie przywołana zasada kontrolna lub wyższa, która może być porównana do hamowania lub zatrzymywania. To zatrzymanie bezwładności działania można nazwać przebaczeniem. Te dwie koncepcje są nierozłączne. W przebaczeniu leży zatrzymanie koła działania, czyli tego, co nazywasz karmą. Działania podejmowane świadomie bez miłości wobec innych istot to takie, które mogą generować karmę.

Katalizator - Neutralny inicjator, który, gdy jest używany, oferuje naukę (zwłaszcza przez lekcje wybrane przed wcieleniem), ułatwia ewolucję, rozwija wolę i wiarę, przyspiesza doświadczenie i polaryzuje istotę trzeciej gęstości. Zasadniczo wszystko to co dociera do zmysłów i wszystko to, co zwraca uwagę istoty, jest katalizatorem, chociaż inne jaźnie są głównym mechanizmem katalizatora, służące jako lustra, które oferują odbicia owoców istnienia.

Kompleks - Termin używany przez Ra zasadniczo jako rzeczownik w taki sam sposób, jak definiuje go słownik Merriam-Webster: „Całość złożona ze skomplikowanych lub wzajemnie powiązanych części”. Ra mówi o tym w ten sposób w kontekście archetypów: „*Kompleks pojęciowy* jest kompleksem pojęć, tak jak cząsteczka jest złożoną strukturą składającą się z więcej niż jednego rodzaju węzła energii lub atomu”.

Niektóre przykłady obejmują: kompleks umysłu/ciała/ducha, kompleks umysłu, kompleks ciała, kompleks ducha, kompleks pamięci społecznej, wibracyjny kompleks dźwięku i wiele innych.

Może również oznaczać kompleks czegoś. Użyty w ten sposób może oznaczać albo całość złożoną z wzajemnie powiązanych części (jak w powyższej definicji) lub zbiór wielu rzeczy, np. „kompleks myśli, pomysłów i działań.”

Kompleks duchowy - Pola siły i świadomości, które są najmniej zniekształconym kompleksem umysłu/ciała/ducha (ale które mogą być realizowane na wiele zniekształconych i niezintegrowanych sposobów przez kompleksy pól energetycznych umysłu i ciała). Kiedy inteligentna

energia umysłu i ciała są zrównoważone, kompleks duchowy działa jako dwukierunkowy kanał, ścieżka, prom lub komunikator, przez co 1) napływy z różnych uniwersalnych, planetarnych i osobistych źródeł mogą być kierowane do korzeni świadomości, i 2) świadomość może być skierowana do bramy inteligentnej nieskończoności. Uzdrawianie jest uświadomieniem sobie i niezakłóconym otwarciem umysłu i ciała na te duchowe napływy.

Pozorne dodanie kompleksu duchowego następuje, gdy byty drugiej gęstości (kompleksy umysłu/ciała) stają się samoświadome, stając się w ten sposób kompleksami umysłu/ciała/ducha i wkraczając w trzecią gęstość, pierwszą gęstość świadomości ducha. Ten dodatek jest raczej *pozorny* niż rzeczywisty, ponieważ jest po prostu urzeczywistnieniem kompleksu duchowego, który był zawsze dostępny we wzmocnieniu.

Kompleks pamięci społecznej - gdy zbiór powiązanych istot, zwany kompleksem społecznym, osiąga punkt jednej orientacji lub poszukiwania, staje się *kompleksem pamięci społecznej*. W kompleksie pamięci społecznej doświadczenie każdej istoty jest dostępne dla całości, tworząc pamięć grupową, która staje się dostępna dla całego kompleksu społecznego. Jest to generalnie osiąganę w czwartej gęstości przez grupy pozytywne i negatywne. Zaletą tego kompleksu jest względny brak zniekształcenia w rozumieniu bytu społecznego i względny brak zniekształcenia w podążaniu w kierunku poszukiwania.

Negatywne kompleksy pamięci społecznej są zorganizowane w ścisłej hierarchii na podstawie względnej władzy, a ci, którzy są silniejsi, kontrolują i zniewalają słabszych. Pozytywne kompleksy pamięci społecznej są zorganizowane w oparciu o jedność, czyli Stwórcę we wszystkim. W tym układzie władza i miłość są dzielone, a służba oparta na wolnej woli jest dobrowolnie oferowana.

Kompleks umysłowy - ten aspekt istoty, który zawiera uczucia, emocje, myśli intelektualne, wyobrażenia, wyobraźnię, konceptualizację, sny itp. Odzwierciedla napływy ducha i wypływy kompleksu ciała. Umysł jest określany jako „kompleks” ze względu na zasłonę, która oddziela umysł świadomy od nieświadomego.

Ra opisuje umysł jako posiadający konfigurację warstw lub głębszych natur. Intuicja przekazuje indywidualnemu umysłowi informacje z głębszych aspektów umysłu rasowego, umysłu planetarnego, umysłu

archetypowego i umysłu kosmicznego. Kompleks duchowy wprowadza następnie te korzenie umysłu w kontakt z inteligentną nieskończonością.

Kompleks umysłu/ciała/ducha - termin, którego Ra używa w odniesieniu do istot (ludzi) trzeciej gęstości lub wyższej. (Istoty drugiej gęstości są określane jako kompleksy umysłu/ciała). Umysł, ciało i duch są ze sobą nierozzerwalnie powiązane i nie mogą istnieć, jedno bez drugiego. Praca trzeciej gęstości odbywa się poprzez wzajemne oddziaływanie tych trzech składników, a nie przez żaden z nich osobno.

Charakter umysłu, ciała i ducha jako *kompleksu* (składający się z pozornie oddzielnych i odrębnych komponentów lub części) jest wynikiem zasłonięcia. Istoty przed zasłoną były po prostu umysłem/ciałem/duchem (nie jako kompleks).

Kompleks wibracyjny dźwięku (kompleks wibracji dźwiękowych) – Czasami używany przez Ra jako określenie „słowa”, często używane w odniesieniu do nazw.

Konfederacja (Planet w służbie Nieskończonemu Stwórcy) - Konfederacja Planet (często nazywana „Konfederacją” w skrócie) to grupa składająca się z około pięćdziesięciu trzech cywilizacji, obejmująca około pięćset świadomości planetarnych, razem z bytami z wewnętrznych planów Ziemi i absolwentów ziemskiej trzeciej gęstości. Jest to prawdziwa Konfederacja, ponieważ jej członkowie nie są podobni, ale wszyscy są sprzymierzeni w służbie zgodnie z Prawem Jedności. W tej Konfederacji każdy ze składowych kompleksów pamięci społecznej dobrowolnie umieszcza swoje zbiorcze dane w centralnym repozytorium, które staje się dostępne dla wszystkich członków.

W galaktyce jest wiele Konfederacji, ale prawie we wszystkich przypadkach termin ten odnosi się do tej, która obecnie służy Ziemi.

Podczas gdy ich odpowiednik, Imperium Oriona, wzywa siebie do podboju, Konfederacja Planet czeka na wezwanie do służby.

Kontakt mieszany - Jest możliwe dla pozytywnie zorientowanego, ale niedostrojonego i skonfundowanego kanału odbieranie zarówno pozytywne, jak i negatywne komunikaty. Jeśli kanał u podstawy swojego pomieszczenia jest zorientowany na służbę innym, negatywne źródła mogą wyrzucić wrażenie wiadomościami, które mówią o nadejściu zagłady i dają

powód do strachu. Wiele kontaktów czanelingowych było zdeorientowanych i autodestrukcyjnych, ponieważ kanały te były zorientowane na służbę innym, ale pragnąc uzyskać dowód, były otwarte na zwodnicze informacje krzyżowców, którzy byli w stanie zneutralizować skuteczność kanału. Dostrojenie i kwestionowanie [kontaktu] są zawsze zalecane dla kanałów zorientowanych pozytywnie.

Krystalizacja (krystalizować, skryształizowana istota) - Używane w odniesieniu do centrów energii lub samych istot. Jak to Ra opisuje, gdy struktura krystaliczna jest uformowana z materiału fizycznego, pierwiastki obecne w każdej cząsteczce są związane w sposób uregulowany z pierwiastkami w innych cząsteczkach. W ten sposób struktura jest regularna i po pełnej i doskonałej krystalizacji ma określone właściwości. Nie odłamie się ani nie pęknie; jest bardzo silna bez wysiłku; i jest promienna, zamieniając światło w piękne załamanie, co sprawia przyjemność wielu osobom.

Poprzez konsekwentną pracę nad świadomością przez pewien okres czasu (znane także jako „dyscyplina osobowości”), centra energii same stają się krystaliczne, tworząc unikalne struktury krystaliczne opisane w 51.8.

Kwarantanna - około 75 000 lat temu ci, których Ra nazywa Strażnikami, przenieśli materiał genetyczny populacji Marsa trzeciej gęstości ze zniszczonego domu na Ziemię. Uznano to za naruszenie wolnej woli, zatem kwarantanna została umieszczona wokół Ziemi przez Strażników na początku 75 000-letniego wielkiego cyklu trzeciej gęstości. Kwarantanna zapobiega zakłóceniom ze strony istot o innych gęstościach, z wyjątkiem dwóch okoliczności: po pierwsze, Rada udziela pozwolenia na przerwanie kwarantanny, po drugie, istota negatywna korzysta z efektu okna.

Lej obojętności - ścieżka duchowa oparta na wyborze między polaryzacją pozytywną i negatywną, lej obojętności to stan pozostawiania niespolaryzowanym i nie osiaganie transformacji, na którą pozwala dokonanie Wyboru. Jest to stan nieświadomości i braku mocy, ślepe powtarzanie wzorców. Gdy żadna ze ścieżek nie zostanie wybrana, istota będzie nadal otrzymywać katalizator, dopóki nie wytworzy tendencji do akceptacji i miłości lub separacji i kontroli.

Logos (Logosy) - Logos jest Drugim Pierwotnym Zniekształceniem

Prawa Jedności, skupiającym inteligentną nieskończoność poprzez wolną wolę na inteligentnej energii, Zasadzie Stwórczej lub Miłości. Każda Zasada Stwórcza, Miłość lub Logos projektuje własne stworzenie lub system. Każdy Logos wyznacza ścieżki inteligentnej energii, projektując prawa naturalne i sposoby ich matematycznego oraz innego wyrażania. Ta energia ma charakter porządkujący, który tworzy swoje wzorce w stylu holograficznym.

Kompleks umysłu/ciała/ducha, czyli istota ludzka, raz dostatecznie przebudzona, sama jest Logosem - lub bardziej technicznie, sub-sub-sub-Logosem.

Sub-Logos (sub-Logosy) - Jeden Wielki Logos (Pierwotny Logos, Wielkie Centralne Słońce), który tworzy oktawę (wszechświat, stworzenie), to Logos. Ra również powszechnie używa terminu „Logos” w odniesieniu do galaktycznych Logosów, a zatem używa terminu „sub-Logos” w odniesieniu do słonecznych Logosów (ciał słonecznych) i „sub-sub-Logos” w odniesieniu do kompleksu umysłu/ciała/ducha. Wszystkie poziomy sub-Logosów, tak jak Logos, posiadają wolną wolę. W ramach wytycznych lub dróg starszego Logosu, młodszy sub-Logos może znaleźć różne sposoby różnicowania i udoskonalania doświadczeń bez usuwania lub dodawania do tych dróg. Każda istota, która istnieje, jest sub-Logosem jakiegoś porządku aż do granic każdej obserwacji, ponieważ całe stworzenie jest żywe. Każdy jest też Współtwórcą, który w stylu holograficznym zawiera całość.

Ra może czasami używać przedrostka „sub” w sposób niekonsekwentny, chociaż jest on zawsze używany do wskazania hierarchicznej architektury Logosów. Jeśli jeden Pierwotny Logos oktawy jest postrzegany jako pierwszy lub jako pierwotna warstwa w hierarchii Logosu i jest przez to używany jako podstawa dla przedrostków „sub”, wówczas *sub-Logos* może odnosić się do następnego poziomu (galaktyczne Logosy), *sub-sub-Logos* do słonecznych Logosów a *sub-sub-sub-Logosy* do kompleksów umysłu/ciała/ducha. (92.22 może być przykładem tej nomenklatury).

Magia - zdolność do tworzenia zmian w świadomości poprzez wolę lub zdolność do świadomego używania nieświadomości. Magia jest dziełem adepta; jest to sakramentalne połączenie podejmowane na poziomie bramy lub promienia indygo, które karmione są dyscyplinami

osobowości. Sercem białej magii (pozytywne użycie magii) jest doświadczenie radości z jedności ze Stwórcą, które łączy ciało, umysł i ducha z Jedynym Nieskończonym Stwórcą i promieniuje przez całe życie.

Maldek - To, co znamy jako pas asteroid, to pozostałości dawnej planety, która była domem dla aktywnej pierwszej, drugiej i trzeciej gęstości. Istnieje wiele nazw, pod którymi ta planeta została zidentyfikowana, ale w niektórych kwartałach historii Ziemi (być może niektóre z nich zaginęły) najwyraźniej nosiła nazwę Maldek. Populacja trzeciej gęstości Maldeka miała cywilizację, która zdobyła wiele informacji technologicznych i wykorzystywała je bez dbałości o zachowanie swojej planety, postępując zgodnie z drogami wojny i służby sobie, co było szczerze uważane za służbę innym. Narastająca dewastacja zniszczyła ich biosferę i spowodowała jej rozpad.

Mars - był kiedyś domem dla aktywnych wibracji pierwszej, drugiej i trzeciej gęstości. Tendencje rodzimej populacji trzeciej gęstości do działań wojennych spowodowały, że atmosfera stała się niegościnna przed końcem jej cyklu. Konfederacja pomogła tym istotom, przenosząc je na początek doświadczenia trzeciej gęstości na Ziemi 75 000 lat temu. Ten transfer był niezwykle, ponieważ ich materiał genetyczny został zachowany, dostosowany i poprzez swego rodzaju proces klonowania, przeniesiony na Ziemię. W konsekwencji kwarantanna planety Ziemia została ustanowiona ze względu na ocenę Strażników, że wolna wola tych z Marsa została naruszona.

Medytacja - Ra opisuje medytację jako podstawowy warunek wstępny ścieżki poszukiwacza duchowego, ponieważ bez takiej metody odwrócenia procesu analitycznego nie można by zintegrować w jedność wielu zrozumień zdobytych podczas takiego poszukiwania. Nie poparliiby najlepszego sposobu medytacji, ale opisali szerokie kategorie:

1. **Medytacja pasywna** polegająca na oczyszczeniu umysłu i opróżnieniu z chaosu mentalnego, który jest charakterystyczny dla kompleksu umysłu człowieka. Jest to skuteczne dla tych, których celem jest osiągnięcie wewnętrznej ciszy jako podstawy do słuchania Stwórcy. Jest to zdecydowanie najbardziej użytecznym rodzajem medytacji w przeciwieństwie do kontemplacji czy modlitwy.
2. **Kontemplacja** lub rozważenie w stanie medytacji inspirującego

obrazu tekstu lub zasady duchowej.

3. Zdolność woli zwana **modlitwą**. To, czy jest to rzeczywiście pomocna czynność, zależy całkowicie od intencji i celu modlącego się.
4. Rodzaj medytacji, który można nazwać **wizualizacją**, jest narzędziem adepta. Kiedy zdolność do utrzymywania w pamięci obrazów wizualnych wykrystalizowała się w adeptce, to adept może wówczas, bez zewnętrznych działań, polaryzować się w świadomości, co może wpływać na świadomość planetarną. Tylko ci, którzy chcą świadomie podnosić wibracje planety, uznają wizualizację za szczególnie satysfakcjonujący rodzaj medytacji.

Miłość/Światło (Światło/Miłość) - W nieskończonym wszechświecie jest tylko jedna energia: miłość/światło lub światło/miłość lub inteligentna energia - wszechświat zbudowany jest z miłości/światła, światła/miłości. Jest to energia, która leczy, buduje, usuwa, niszczy, przekształca i tworzy ścieżki lub tak zwane prawa naturalne każdego konkretnego wszechświata. Ta energia pojawia się jako Miłość (Drugie Pierwotne Zniekształcenie), używając Wolnej Woli, tworzy Światło (Trzecie Pierwotne Zniekształcenie), stając się w ten sposób miłością/światłem.

Miłość i światło (podobnie jak miłość i mądrość) nie są czarno-białe, ale innymi stronami tego samego medalu. Jest taka sama różnica między miłością/światłem i światłem/miłością, jak między nauczaniem/uczeniem się i uczeniem się/nauczaniem. Miłość/światło jest aktywatorem, mocą, dawcą energii. Światło/miłość to manifestacja, która pojawia się, gdy światło zostało nasycone miłością.

Nieświadomość - część kompleksu umysłu, która znajduje się poza percepcją świadomości istoty. Ma różne poziomy i głębokości, od osobistego umysłu do kosmicznego umysłu i może zawierać inną konfigurację, świadomość lub wolę niż umysł świadomy. Natura nieświadomości ma raczej naturę pojęcia niż słowa. Odpowiada kobiecemu archetypowi energii, jest reprezentowana przez archetyp Najwyższej Kapłanki i jest Wzmacniaczem świadomości. Ra opisuje naturę przenikania zasłony nieświadomego umysłu jako „przyrównaną do podróży zbyt bogatej i egzotycznej, by rozważać odpowiednie jej opisanie”.

Niezamanifestowana jaźń - jaźń, która nie potrzebuje innej jaźni, aby się zmanifestować lub działać; istota, która istnieje i wykonuje swoją pracę bez odniesienia się do innych jaźni lub pomocy od nich. Medytacja, kontemplacja i wewnętrzne równoważenie myśli i reakcji są tymi działaniami niezamanifestowanej jaźni, podczas gdy rzeczy takie jak ból czy choroba są katalizatorem niezamanifestowanej jaźni. W magii pracuje się z niezamanifestowaną jaźnią w ciele, umyśle i duchu; mieszanka w zależności od charakteru pracy.

Ogólne zbiory (Ukończenie nauki) - Punkt przejścia między gęstościami w obrębie oktawy, który działa zgodnie z czymś, co można postrzegać jako trójwymiarową podobną do tarczy zegara rozciągniętą na całą galaktykę. Gdy galaktyka obraca się lub skręca się, każdy składowy układ słoneczny i planeta przemieszczają się przez zaplanowaną gęstość doświadczenia. Cykle poruszają się dokładnie tak, jak zegar wybija godzinę. Po ukończeniu gęstości lub cyklu w niej, ci, którzy pomyślnie nauczyli się lekcji tego cyklu, są zbierani w celu upewnienia się, czy są gotowi do przejścia do następnej gęstości. Jest to być może trochę analogiczne do zdania egzaminu końcowego na koniec klasy w szkole, aby przejść do następnej klasy.

Oktawa - system gęstości, przez który poruszają się ewoluujące byty i kompleksy pamięci społecznej, odbywa się to w ramach większego cyklu znanego jako oktawa. Każda oktawa zawiera siedem gęstości, przy czym ósma gęstość jest pierwszą gęstością następnej oktawy. Każda oktawa to uderzenie serca, które rodzi nowy wszechświat, który zaczyna się w pierwszej gęstości i jest ponownie wchłaniany w ósmej gęstości. To, czego nauczyliśmy się w jednej oktawie, jest przenoszone do następnej. Uznając ograniczenia ich wiedzy, Ra zakłada, że istnieje nieskończona liczba oktaw, że oktawy są bez czasu; to znaczy, istnieje siedem gęstości w każdym stworzeniu, w nieskończoność.

Ponieważ kreacja może mieć pewne cechy fraktalne, Ra czasami odnosi się do indywidualnych gęstości, sub-gęstości, a nawet do pewnych cykli doświadczenia, jako oktaw. Oktawa jest również synonimem terminów *wszechświat* i *stworzenie*.

Orion - Imperium istot i kompleksów pamięci społecznej, które wybrały negatywną ścieżkę. Podczas gdy Konfederacja Planet jest zorganizowana jako konfederacja sojuszy, które dzielą władzę i służbę na podstawie

jedności wszystkich rzeczy, Grupa Oriona organizuje się w oparciu o siłę przeciwko sile, ustanawiając hierarchię, gdzie silniejsi kontrolują słabszych. Konfederacja uczy jedności i służby innym; Imperium Oriona uczy separacji i służby sobie. Robią to, wzywając siebie do podboju, próbując sprowadzić istoty i planety trzeciej gęstości do swojej owczarni, używając różnych środków manipulacji i zniewolenia. Odbywa się to poprzez znajdowanie i ustanawianie elity oraz zmuszanie innych do służenia elicie. Ze względu na problemy nieodłącznie związane ze zderzaniem władzy z władzą, duchowa entropia powoduje, że doświadczają oni ciągłego rozpadu ich kompleksów pamięci społecznej, stąd ich liczba w dowolnym momencie stanowi prawdopodobnie jedną dziesiątą Konfederacji.

Nazywa się je Orion, ponieważ kompleksy pamięci społecznej z konstelacji Oriona mają przewagę i tym samym rządzą innymi członkami. Nie jest jasne, czy w konstelacji Oriona znajdują się również pozytywne istoty z gwiazd.

Osobowość magiczna - kiedy wyższa jaźń jest właściwie i skutecznie przywoływana w celu wykonania czynności, nazywa się to *osobowością magiczną*. Po tym wezwaniu zostaje utworzony pomost między przestrzenią/czasem i czasem/przestrzenią. W konsekwencji wyższe ja bezpośrednio doświadczą katalizatora trzeciej gęstości na czas tej pracy. Jaźń trzeciej gęstości przyjmuje na siebie coś w rodzaju szaty osobowości świadomości, która nadaje magiczną percepcję i moc.

Płaszczyzny wewnętrzne - podczas gdy ludzie w swoich ciałach fizycznych doświadczają inkarnacji w świecie fizycznym znajdują się w przestrzeni/czasie lub *płaszczyznach zewnętrznych*, niefizyczna część doświadczenia trzeciej gęstości jest w czasie/przestrzeni lub *płaszczyznach wewnętrznych*. Wewnętrzne płaszczyzny są również doświadczane pomiędzy wcieleniami podczas przeglądu i uzdrawiania poprzedniego wcielenia oraz planowania nadchodzącego wcielenia. Są też one odwiedzane w podświadomości oraz w innych niestandardowych trybach świadomości.

Podwójnie aktywowane (ciała, istoty) - Istoty zebrane z innych planet o trzeciej gęstości, które inkarnowały w trzeciej gęstości, aby dokonać przejścia z tą planetą do czwartej gęstości. Te istoty nie są wędrowcami w tym sensie, że ta sfera planetarna *jest* ich planetą macierzystą w czwartej

gęstości. Są pionierami lub prekursorami czwartej gęstości Ziemi.

Inkarnują się z aktywowanym podwójnym ciałem trzeciej/czwartej gęstości. To ciało przejściowe będzie w stanie docenić energię czwartej gęstości, gdy napływy będą wzrastać, bez towarzyszącego mu zakłócenia ciała trzeciej gęstości. (Gdyby istota trzeciej gęstości była elektrycznie w pełni świadoma czwartej gęstości, pola elektryczne trzeciej gęstości zawiodłyby z powodu niekompatybilności.)

Celem takiej połączonej aktywacji jest, aby takie istoty były do pewnego stopnia świadome tych rozumień czwartej gęstości, których trzecia gęstość nie jest w stanie zapamiętać z powodu zapomnienia. Zatem doświadczenie czwartej gęstości można rozpocząć od dodatkowej atrakcyjności przebywania w niespokojnym środowisku trzeciej gęstości i oferowania swojej miłości i współczucia. To przywilej być dopuszczonym do tak wczesnej inkarnacji, ponieważ podczas tego zbioru istnieje wiele empirycznego katalizatora służącego innym jaźniom.

W czasie kontaktu z Ra istoty podwójnie aktywowane były ograniczone do tych, które zostały zebrane z innych planet. Możliwe, że od tego czasu w ich szeregi dołączyły istoty zebrane z Ziemi.

Pozdrowienie psychiczne (atak psychiczny) - Energetyzacja istniejących wcześniej zniekształceń poszukiwacza trzeciej gęstości przez byty o wyższej gęstości. Negatywne pozdrowienie może polegać na kuszeniu istoty lub grupy istot by oddaliły się od całkowitej polaryzacji w kierunku służenia innym i wywyższenia jaźni lub organizacji społecznych, z którymi się identyfikuje. W zależności od wibracyjnego charakteru i celu pozdrowienia, istota trzeciej gęstości może być pobudzana, blokowana lub mogą być akcentowane jej braki równowagi.

Praca - termin, który ogólnie odnosi się do działania, doświadczenia lub służby wykonanej w znaczeniu duchowym i skutecznym. Taka praca wymaga polaryzacji w świadomości, dlatego jest wykonywana znacznie wydajniej-z większą czystością, intensywnością i różnorodnością- gdy istota nieustannie dokonuje Wyboru, polaryzując się w służbie innym lub w służbie sobie. Przykłady mogą obejmować subtelną pracę polegającą na utrzymywaniu równowagi psychicznej po wielkie dzieło ofiarowania życia w służbie jako uzdrowiciel.

Prawa - chociaż dziedzina fizyki w odniesieniu do sfery materialnej (tj.

przestrzeni/czasu) jest ograniczonym podejściem do zrozumienia, co Ra może rozumieć przez „Prawo”, to definicja może się tam rozpocząć. Prawa naukowe są rozumiane jako podstawowe operacje fizycznego wszechświata, które nie zostały zaprojektowane przez człowieka, ale zostały przez człowieka odkryte. Wśród ich cech charakterystycznych prawa naukowe są weryfikowalne empirycznie, proste, absolutne, stabilne, stałe i uniwersalne. Wszystko we wszechświecie musi w jakiś sposób być zgodne z tymi prawami lub działać w ramach tych praw.

Ra wskazuje, że w rzeczywistości istnieje tylko jedno prawo: Prawo Jedności. Inne tak zwane prawa są *zniekształceniami tego prawa*, chociaż niektóre z nich są pierwotnymi i niezwykle istotnymi dla postępu ewolucyjnego. Niemniej jednak Ra używa słowa „Prawo”, odnosząc się do podobnych do prawa *zniekształceń* Prawa Jedności, takich jak Prawo Pomieszania, Prawo Miłości, Prawo Światła itp. Ra wskazuje, że termin „prawo” jest wymienny z terminem „droga”.

Prawdziwy kolor - Częstotliwość, która jest podstawą każdej gęstości, każdego koloru mająca specyficzną charakterystykę wibracji zarówno w przestrzeni/czasie i w czasie/przestrzeni. Jest to podstawowa wibracja gęstości, która jest następnie nakładana i zabarwiony różnymi poziomami wibracji w ramach tej gęstości, i przyciąganiem do wibracji następnej prawdziwej gęstości koloru.

Prawo Jedności - Wychodząc poza ograniczenia języka, Prawo Jedności można przybliżyć stwierdzając, że wszystkie rzeczy są jednym, że nie ma biegunowości, nie ma dobra ani zła, nie ma dysharmonii, ale jest tylko tożsamość. Jesteś każdą rzeczą, każdą istotą, każdą emocją, każdym wydarzeniem, każdą sytuacją. Jesteś jednością. Jesteś nieskończonością. Jesteś miłością/światłem, światłem/miłością. Jesteś.

Mówiąc inaczej: Wszystko jest jednym. To jest miłość/światło, światło/miłość, Nieskończony Stwórca. To jest Prawo Jedności.

Prawo Odpowiedzialności - Prawo lub droga, która zaczyna być urzeczywistniana przez rosnącą zdolność jednostek do pojęcia lekcji, których należy się nauczyć w tej gęstości. Jeśli dąży się do przyspieszonego lub zwiększonego tempa uczenia się, Prawo Odpowiedzialności wymaga, aby większe zrozumienie zostało wprowadzone w życie w chwilowym doświadczeniu istoty. Podobnie, im bliżej światła usiłuje się stanąć, tym bardziej Prawo Odpowiedzialności wchodzi w życie. Kiedy we

wcześniejszych cyklach tego doświadczenia trzeciej gęstości katalizatory pozostawały niewykorzystane, lekcje nie zostały wyciągnięte, owoce nauki nie zostały zademonstrowane, długość życia znacznie się skróciła, ponieważ nie akceptowano prawa zaszczytu/obowiązku.

Programowanie (wcielenie) - zanim istota stanie się świadoma ścieżki ewolucji duchowej, inkarnacja jest automatyczna, a katalizator ma na ogół charakter przypadkowy. Kiedy istota staje się świadoma mechanizmu ewolucji duchowej (po aktywacji centrum energii zielonego promienia), sama istota przed inkarnacją ułoży i umieści te lekcje i istoty niezbędne do maksymalnego wzrostu i ekspresji polaryzacji w doświadczeniu inkarnacyjnym. Takie programowanie może obejmować: predyspozycje genetyczne, dobór rodziców i rodziny, okoliczności życiowe, okres, w którym nastąpi inkarnacja, cechy osobowości, lekcje polaryzacji, równowagę między miłością a mądrością itp.

Przestrzeń/czas i czas/przestrzeń - **Przestrzeń/czas** to widzialna, fizyczna sfera, której teraz doświadczamy jako świadome, wcieloné istoty. To domena fizyki i przysłowiowych pięciu zmysłów. **Czas/przestrzeń** to niewidzialne, metafizyczne sfery, znane również jako płaszczyzny wewnętrzne. To jest sfera intencji i nieświadomości. Terminologia jest prawdopodobnie oparta na teoriach fizyki Deweya Larsona, używanych przez Dona i Ra do połączenia tego naukowego zrozumienia z duchowym zrozumieniem.

Przestrzeń/czas i czas/przestrzeń to złożone i kompletne systemy, które tworzą fundamentalne aspekty naszej iluzji. Łączy ich odwrotna zależność z powodu nierówności między czasem a przestrzenią. W przestrzeni/czasie, przestrzenna orientacja materii tworzy namacalne ramy dla iluzji. W czasie/przestrzeni nierówność zostaje przeniesiona na własność czasu.

Te rozróżnienia na przestrzeń/czas i czas/przestrzeń, jak je rozumiemy, nie obowiązują poza trzecią gęstością. Jednakże czwarta, piąta i do pewnego stopnia szósta gęstość działa w ramach pewnego systemu spolaryzowanej przestrzeni/czasu i czasu/przestrzeni.

Uwaga: Ra używa również terminu „czas/przestrzeń”, aby wskazać wpływ czasu w znanym nam zegarze i kalendarzu.

Ra - kompleks pamięci społecznej, który wyewoluował na planecie

Wenus, doświadczając tam trzeciej gęstości 2,6 miliarda lat temu, po tym opuścili planetę i obecnie znajdują się na poziomie ewolucji szóstej gęstości. Ich głównym celem jest nauczanie Prawa Jedności w odpowiedzi na wezwanie do służby pochodzące z tej planety. Podjęli historyczne próby, włączając w to interakcję z Egipcjanami. Jednak ich nauki zostały zniekształcone przez ludy tamtych czasów, a zatem ich głównym celem obecnie jest uzdrowienie tych wypaczeń, które zostały nadane Prawu Jedności.

Służba innym (ścieżka pozytywna) - jedna z dwóch ścieżek biegunowości wybranych w doświadczeniu trzeciej gęstości. Nazywana także *ścieżką tego, co jest*; miłość, akceptacja i promienność są cechami charakterystycznymi pozytywnej ścieżki. Pozytywna ścieżka ma na celu zrozumienie jedności wszystkich rzeczy i obraca się wokół zrozumienia, przeżywania, akceptowania i łączenia siebie z sobą i z innymi, a wreszcie ze Stwórcą. W pragnieniu służenia innym jest fundamentalny szacunek dla wolnej woli wszystkich istot, a zatem pozytywna istota oczekuje wezwania do służby, służąc tylko w takim zakresie, w jakim jest o to proszony. Najlepszym sposobem służenia innym jest ciągła próba dzielenia się miłością Stwórcy, taką jaką zna wewnętrzne ja. Ta ścieżka próbuje otworzyć i zrównoważyć pełne spektrum ośrodków energetycznych.

Służba sobie (ścieżka negatywna) - jedna z dwóch ścieżek biegunowości wybieranych w doświadczeniu trzeciej gęstości. Zwana także *ścieżką tego, co nie jest*; kontrola, manipulacja i absorpcja są cechami charakterystycznymi negatywnej ścieżki. Ta ścieżka opiera się na separacji i manipulacji, naruszeniu i zniewoleniu wolnej woli wszystkich innych jaźni dla korzyści jaźni. Wymaga to pominięcia i zaprzeczenia uniwersalnej miłości lub centrum energii zielonego promienia. Tak więc pozbawiona empatii jednostka służąca sobie nie czeka na wezwanie do służby, ale wzywa samą siebie do podboju.

Stan transu/kanal - w kontekście kontaktu z Ra, stan, w którym kompleks umysłu/ciała/ducha instrumentu opuścił ciało fizyczne i pozwolił Ra mówić przez nie w sposób rzekomo niezakłócony obecnością przez własne uprzedzenia instrumentu. W tym stanie instrument był nieprzytomny i obudził się bez pamięci informacji, które przez nią przepływały.

Starszeństwo wibracji - preferencyjne traktowanie, które nadaje priorytet reinkarnacji istotom, które są świadome potrzeby nagięcia umysłu, ciała i ducha w kierunku osiągnięcia podatności na zbiory. Można to porównać do umieszczania różnych rodzajów płynów w tej samej szklance: niektóre unoszą się na szczyt, inne opadną na dno. Pojawi się wiele warstw istot, a gdy zbliżają się zbiory, osoby wypełnione największą ilością światła i miłości w naturalny sposób i bez nadzoru staną w kolejce po doświadczenie wcielenia.

Strojenie - wprowadzanie harmonii, przypominające strojenie instrumentu muzycznego. Obejmuje czynności, takie jak doprowadzenie centrów energii do harmonijnej równowagi lub dostrojenie jaźni w celu dopasowania wibracji kontaktu do czanelingu.

Światło wirujące w górę - Powszechnie nazywane „praną”, to światło jest zawsze obecną energią Stwórcy, która promieniuje na zewnątrz ze wszystkich punktów w przestrzeni. Termin „w górę” nie jest wskazaniem kierunku, ale wskazaniem koncepcji tego, co sięga do źródła miłości i światła (Stwórcy). To właśnie dzięki temu światłu postępujemy w ewolucji w kierunku Stwórcy i można do je wzywać i przyciągać wolą poszukiwania światła. Różne kształty geometryczne, takie jak piramida, mogą wykorzystać to światło do różnych celów.

Tarot - system 22 obrazów (Wielkie Arkana), po raz pierwszy opracowany przez Ra podczas ich doświadczenia w trzeciej gęstości, a później przekazany Egipcjanom przez Ra, jest używany jako narzędzie do badania archetypowego umysłu i rozwijania magicznej osobowości. Ra sugeruje, że Wielkie Arkana nie mogą być używane jako metoda wróżenia, ale zamiast tego używane jako środek do badania archetypowego umysłu i pozyskiwania wiedzy o sobie przez siebie w celu wejścia w głębszą, bardziej przenikliwie urzeczywistnioną chwilę obecną.

Transfer energii seksualnej - generalnie transfer energii to uwolnienie różnic energii potencjalnej we wzmacnionej przestrzeni. *Transfer energii seksualnej* to transfer energii podczas stosunku płciowego między dwiema spolaryzowanymi płciowo istotami w zależności od stosunku płci męskiej do żeńskiej. Możliwe są zarówno pozytywne, jak i negatywne transfery energii seksualnej. Pozytywny transfer energii wymaga, aby obie istoty wibrowały na poziomie zielonego promienia. W pozytywnym transferze mężczyzna zaoferuje wyładowanie energii fizycznej kobiecie, a kobieta

uwalnia zmagazynowaną energię psychiczną i emocjonalną. Transfer wzajemnie podnosi na duchu i ulepsza oraz oferuje możliwość polaryzacji i służby. Przy starannym rozwoju transfer ten stwarza również możliwość otwarcia bramy i przeżycia komunii sakramentalnej ze Stwórcą.

Uczenie się/nauczanie (nauczanie/uczenie się) - uczenie się/nauczanie i nauczanie/uczenie się są terminami odwrotnymi do siebie. Nauczyciel jest nauczycielem/ucznem; uczeń uczącym się/nauczycielem. Uczyc się jest tym samym, co nauczanie, chyba że nie uczysz tego, czego się uczysz; w takim przypadku zrobiłeś niewiele lub nic dobrego. Nie można uczyć się/nauczać za kogoś, a jedynie nauczać/uczyć się.

Wewnętrzne światło - Energia, która mieszka w istocie, ta, która jest sercem istoty, przyrodzonym prawem i prawdziwą naturą wszystkich istot. Przyciągane siłą wewnętrznego światła, wznoszące się spiralnie światło wpada w czerwony promień i porusza się w górę przez centra energetyczne istoty, które ma napotkać i na które zareaguje wewnętrzne światło, wskazując poziom postępu istoty. Siła wewnętrznego światła równa się sile woli poszukiwania światła.

Wędrowiec (Bracia i Siostry od Smutku) - Istoty z czwartej, piątej i szóstej gęstości, które odpowiadają na wezwanie smutku inkarnując w środowisku trzeciej gęstości, aby służyć innym poprzez promieniowanie miłością na innych. Wykonując tę służbę, wędrowiec staje się całkowicie istotą trzeciej gęstości, a zatem podlega zapomnieniu, które można przeniknąć jedynie poprzez zdyscyplinowaną medytację i pracę. Ta decyzja niesie ze sobą ryzyko, że wędrowiec zapomni o swojej misji i zaangażuje się karmicznie, a zatem będzie musiał kontynuować reinkarnację w trzeciej gęstości, aby zrównoważyć karmę.

Wibracje - termin odnoszący się do: gęstości lub sub-gęstości; dźwięków, mowy, lub nazw; stanu umysłu; do czanelowania kontaktu; do całości istoty, wzorca zachowania, wzorca zniekształceń, postępu duchowej ewolucji lub procesów myślowych; do metafizycznego stanu miejsca; metafizycznego stanu planety i ludów na planecie; do wibracji lub ruchu w fizyce, szczególnie do Teorii Wzajemności Deweya Larsona. Ra wskazuje, że wszystko, co jest zmanifestowane, jest wibracją, poczynając od samego fotonu.

Wir możliwości/prawdopodobieństwa - Termin używany przez Ra do

opisania możliwych doświadczeń i scenariuszy w przyszłości (tak jak to rozumiemy). Niektóre wiry lub możliwości mogą być silniejsze niż inne, mając większe prawdopodobieństwo rozwinięcia się w oparciu o wybory wolnej woli zaangażowanych istot oraz istniejących wzorcach pędu i energii. Każdy kompleks możliwości/prawdopodobieństwa istnieje z powodu nieskończonych możliwości. Proroctwo można uznać za oglądanie różnych wirów możliwości/prawdopodobieństwa, przy czym silniejsze wiry są łatwiej dostrzegalne. Wartość proroctwa musi być uświadomiona, że jest ono tylko wyrażeniem możliwości.

Wola - czyste pragnienie; motywacja lub bodziec w jednostce, który budzi się i wykorzystuje, gdy jest skierowany na służbę i duchowe poszukiwanie. Wola może być również postrzegana jako przyciąganie do wznoszącej się spiralnie linii światła kierującej duchową ewolucją. Jest to pojedyncza miara szybkości i wybiórczości aktywacji i równoważenia różnych ośrodków energetycznych. Wola może być świadoma lub nieświadoma, nieświadome wykorzystanie woli prawdopodobnie depolaryzuje jednostkę w jej poszukiwaniu. Zdolność woli została znacznie wzmocniona przez zasłonięcie. W połączeniu z wiarą, wola poszukującego jest istotnym aspektem wielu aspektów służby i poszukiwania, od prostego wykorzystania katalizatora ewolucji po otwarcie bramy do inteligentnej nieskończoności.

Wybór - Podstawową funkcją bardzo intensywnego, bardzo krótkiego doświadczenia trzeciej gęstości jest dokonanie Wyboru: wybrać i poświęcić siebie pozytywnej ścieżce służby innym lub negatywnej ścieżce służby sobie. Jeśli katalizator trzeciej gęstości zostanie z powodzeniem użyty do dokonania Wyboru, to znaczy do polaryzacji i zniekształcania świadomości (mierzone jako częstotliwość wibracji 51% w służbie innym i 95% w służbie sobie), wtedy w czasie zbiorów istota przejdzie z trzeciej do czwartej gęstości.

Wyższa Jaźń (Naddusza) - Istota poza biegunowością w połowie szóstej gęstości, która istnieje z pełnym zrozumieniem nagromadzenia doświadczeń istoty. Działając z tego, co uważalibyśmy za naszą przyszłość, wyższa jaźń jest tobą w połowie szóstej gęstości: końcowym rezultatem całego rozwoju doświadczanego przez Ciebie do tego momentu. Każda istota - czy to pozytywna, negatywna czy niezdecydowana - ma wyższą jaźń. Wszelkie wskazówki otrzymane od wyższej jaźni mogą zostać

zinterpretowane w pozytywnym lub negatywnym świetle, w zależności od biegunowości poszukującego, chociaż negatywna istota, oddzielona od siebie, prawdopodobnie nie będzie szukała takich wskazówek.

Wyższa jaźń również ściśle współpracuje z istotą pomiędzy inkarnacjami, pomagając istocie w osiągnięciu uzdrowienia doświadczeń, których nie nauczyli się właściwie oraz pomagając w dalszym programowaniu doświadczeń życiowych. Jednak niezależnie od jej działalności, wolna wola wcielonej istoty jest najważniejsza w służbie, którą oferuje.

Zasłona - aspekt świadomości i doświadczenia, który można opisać jako oddzielenie świadomego i nieświadomego umysłu, co również skutkuje zasłonięciem naszej świadomości od prawdziwej natury Stwórcy. Zasłona istnieje w wyniku eksperymentu wczesnych kreacji sub-Logosu. Nazywa się to „rozszerzaniem wolnej woli” i skutkuje tak znaczącym wzrostem wolnej woli, że istoty bez zasłony były postrzegane jako pozbawione wolnej woli. Przed tym wdrożeniem istoty bez zasłony postępowały bardzo powoli ścieżką duchowej ewolucji, a stan nie zasłonięty nie sprzyjał polaryzacji. Zasłona była tak skuteczna w zwiększaniu polaryzacji, że została przyjęta przez wszystkie kolejne sub-Logosy. Warunki stworzone przez zasłonę doprowadziły do tego, co Ra nazywa Wyborem, głównym celem doświadczenia trzeciej gęstości.

Zasłona jest półprzepuszczalna i podczas gdy stopniowe podnoszenie zasłony jest pracą trzeciej gęstości, całkowite jej zniesienie nie jest.

Zaszczyt/odpowiedzialność, zaszczyt/obowiązek i vice versa - Każda odpowiedzialność to zaszczyt; każdy zaszczyt odpowiedzialnością. Obowiązki i powinności nie są postrzegane jako posługi lub zobowiązania, do których ktoś jest przykuty w pejoratywnym sensie; poszukujący ma raczej wolność przyjęcia odpowiedzialności lub obowiązku jako zaszczytu oraz swobodę wypełniania odpowiedzialności lub obowiązku jako służby. (Jest zaszczytem/odpowiedzialnością Ra pozostać z tymi na Ziemi, aby wyeliminować zniekształcenia wynikające z Prawa Jedności).

Zniekształcenie - Druga definicja „zniekształcenia” podana w słowniku Merriam-Webster to „wykrzywienie (czegoś) z naturalnego, normalnego lub oryginalnego kształtu lub stanu.” W podobnym sensie Ra używa terminu „zniekształcenie”, aby przekazać wykrzywienie, modyfikację, fałszywe przedstawienie lub *ukrycie* niezróżnicowanej, niewzmocnionej

inteligentnej nieskończoności w jej czystej postaci, czyli Stwórcy.

Wszystko we wszechświecie jest zatem zniekształceniem, poczynając od Pierwszego Zniekształcenia Wolnej Woli, przechodząc do Miłości, następnie do Światła, a następnie do stworzonego wszechświata, w tym gwiazd, planet, ludzi, przestrzeni, czasu itd.

„Zniekształcenie” może mieć przypisaną dowolną wartość („dobra”, „zła”, „piękna”, „straszna”), ale ostatecznie brakuje mu pozytywnych i negatywnych powiązań. Jest używane jako ściśle neutralne określenie, aby wskazać, że wszystko, czego doświadczyliśmy w ramach stworzenia jest zniekształceniem Jednego Stwórcy.

Glosariusz stworzony przez Austina Bridgesa i Gary'ego Beana.

Definicje te nie mają być ostateczne ani miarodajne.

Po bardziej szczegółowe omówienie tych terminów sięgnij po przewodnik po pojęciach w "Serii zasobów”.

UWAGI DOTYCZĄCE INDEKSU

Poniższy indeks został specjalnie zaprojektowany, aby umożliwić dogłębne badanie materiału *Kontakt z Ra* i jako taki odbiega od standardowych formatów indeksów na kilka sposobów.

- Numery referencyjne wskazują na konkretny numer *sesji i pytania*, w którym można znaleźć odpowiednie informacje, a nie numer strony.
- Hasła są wymienione w porządku alfabetycznym, chociaż niektóre z podhasła są uporządkowane na podstawie kontekstu koncepcyjnego przedstawionego w materiale. (Na przykład centra energii są wymienione od czerwonego, przez pomarańczowy, do żółtego itd. we wpisie Centrum energii.)
- Wymienione odniesienia nie ograniczają się tylko do pytań i odpowiedzi, w których termin ten został wymieniony, ale także do pytań i odpowiedzi, które mogą nie zawierać tego terminu, ale nadal do niego się odnoszą.
- Ten konkretny indeks jest specyficzny dla Tomu 1 *Kontakt z Ra*, zawierającego jedynie odniesienia do sesji zawartych na tych stronach. Tom 2 zawiera podobnie podzielony indeks. Każdy wpis z odniesieniami zawartymi tylko w drugim tomie jest nadal zawarty ze wskaźnikiem do tego tomu. Kompletny i ujednoczony indeks zawierający odniesienia do wszystkich 106 sesji kontaktu Ra jest dostępny jako niezależna broszura.

Ten indeks jest tak wszechstronny, jak to tylko możliwe, w zakresie możliwości wielu osób, które przyczyniły się do jego stworzenia i udoskonalenia. Zawiera łącznie 590 terminów (w tym podstawowych, drugorzędnych i trzeciorzędnych), 81 alternatywnych sformułowań, 114 terminów powiązanych typu „zobacz także” oraz 60 odniesień typu „zobacz”, a łącznie ponad 9 000 zestawień pytań i odpowiedzi. Choć jest on obszerny, indeks ten należy traktować jako ciągłą pracę w toku i będzie on otrzymywał kolejne aktualizacje w przyszłych edycjach.

Wraz z wolontariuszami odkryliśmy, że czytanie każdego pytania i odpowiedzi dla danego terminu jest jednym z najbogatszych sposobów na pogłębienie studiowania tego materiału. Mamy nadzieję, że ten indeks okaże się przydatnym narzędziem do własnego studiowania wielu różnorodnych tematów omawianych w materiale.

INDEKS

Adept 3.16, 11.11, 13.23, 39.10, 42.16, 47.8, 48.10, 49.8, 50.8-9, 50.13, 51.8, 54.14-18, 54.31, 57.24, 59.17, 61.3, 61.13, 64.10-13, 65.20, 67.28, 69.3, 69.10, 69.18, 69.20, 71.15-17, 72.17, 73.2-10, 73.14, 73.19-20, 74.4, 74.6, 74.8-11, 74.13, 74.16, 75.23-24, 75.27-29, 75.31-32, 75.38, 76.4, 78.32, 80.4, 80.8-15, 80.18-20, 83.16, 83.18, 84.20, 85.11, 85.16, 86.7, 88.12, 89.19, 89.29, 90.29, 91.34-37, 92.8, 92.12, 93.10, 93.14-18, 95.27, 97.9, 99.7, 99.10, 100.13

Cykl Adepta

61.2-4, 64.10-13

Rytuały Adepta

73.7-8, 73.10, 74.4, 89.19, 89.44

Służby Adepta

49.8, 50.8-9, 74.9-11, 74.16

Narzędzia Adepta

3.16, 49.8, 50.8-9, 58.3, 76.9, 88.24, 90.29, 91.35, 97.9

Akceptacja siebie 5.2, 13.16, 15.2, 15.3, 16.21, 18.5, 22.2, 22.6, 25.2, 32.14, 40.3, 41.25, 46.10, 47.2, 47.8, 49.6, 52.7, 57.33, 60.4, 60.8, 66.9, 74.11, 75.13, 82.3, 85.16, Zobacz także "Poczucie własnej wartości"

Aktywacja 3.8, 17.39, 21.9, 23.7, 27.13, 28.1, 30.5, 31.3, 32.6, 32.14, 34.9-10, 34.16, 35.1, 35.3, 38.5, 39.10, 40.4, 41.16-19, 42.11, 47.10-15, 48.7, 50.12, 51.9-10, 52.11, 53.8, 54.5-6, 54.15, 54.31-32, 58.3, 62.29, 63.8, 63.14, 63.17, 63.19, 63.24-25, 63.32, 65.18-19, 66.7, 66.14, 72.17, 74.3, 75.19, 75.24, 79.20, 83.18, 86.7, 91.35, 92.17, 95.19, 97.15

Akupunktura 49.5

Alchemik (Archetyp) Zobacz „Archetypy, Wielka Droga Ciała”

Alergia	12.30, 63.3, 83.2, 84.2-3, 97.15, 97.20, 98.3-5, 98.15, 99.1-2, 101.4, 102.16, 105.2, 105.11, 106.3-5
Ameryka Południowa	1.5, 2.2, 8.13, 10.15, 14.4, 20.38, 21.24, 21.28, 22.7, 23.16, 24.4, 45.4, 57.28, 60.15
Amerykańscy Indianie	10.15
Anak	18.20, 24.9
Aniołowie	11.25, 19.7, 48.8, 51.1, 69.5, 90.4, 106.7, Zobacz także "Przewodnicy"
Ankh	<i>Crux Ansata</i> 55.14, 63.32, 92.24, 92.29-30, 93.24, 94.26-27, 95.27, 96.16-17, 96.19, 96.21
Archetypiczny Umysł	Zobacz „Archetypowy Umysł”
Archetypy	Kompleksy pojęć

1) Matryca

Matryca umysłu

74.4, 78.10-11, 78.33-34, 79.17, 79.20-23, 79.42, 87.28, 88.24, 89.21, 90.30, 91.17-34, 92.9, 92.13, 92.18, 92.34

Matryca ciała

78.11, 79.17, 79.20, 88.24, 92.18

Matryca ducha

78.11, 79.17, 79.20, 80.8-15, 88.24

2) Wzmacniacz

Wzmacniacz umysłu

74.4, 78.10-11, 78.34, 79.17, 79.20-24, 79.29, 79.42, 86.6-7, 87.28, 91.17, 92.9, 92.11-12, 92.18-35

Wzmacniacz ciała

78.11, 79.20, 87.28, 92.18

Wzmacniacz ducha

78.11, 79.20, 80.13-15

3) Katalizator

Katalizator umysłu

78.35-36, 79.35, 93.7-13, 93.18-20, 94.11, 96.20

Katalizator ciała

81.11, 93.11-12

Katalizator ducha

80.10, 80.13, 80.15, 93.11-12

4) Doświadczenie

Doświadczenie umysłu

78.37, 79.35, 94.11-16, 94.18-21, 94.23-30, 95.20-27, 96.21

Doświadczenie ciała

81.12

Doświadczenie ducha

80.8, 80.10, 80.15

5) Sygnifikator

Sygnifikator umysłu

78.10-12, 78.17-20, 79.18-20, 79.36-38, 79.42, 80.0, 83.19, 88.17, 88.24, 89.26, 92.14-15, 92.18, 92.34, 97.10-13, 97.16-18, 99.7, 103.11, 103.13

Sygnifikator ciała

78.17-20, 79.19-20, 83.19-20, 88.17, 89.26, 92.18

Sygnifikator ducha

78.17-20, 79.19-20, 80.16-18, 83.19, 88.17, 89.26

6) Transformacja

Transformacja umysłu

79.39-40, 99.8, 99.10, 100.6

Transformacja ciała

81.13

Transformacja ducha

80.19-20

7) Wielka droga

Wielka droga umysłu

79.41, 92.17, 100.7-11, 100.13, 103.10-15

Wielka droga ciała

81.14, 103.11

Wielka droga ducha

80.21-22, 103.11

8) Wybór

67.30, 77.12-16, 79.31, 88.16, 89.26, 91.16, 95.27,
Zobacz także "Wybór"

Tarot

76.6-7, 76.9, 76.12, 77.11-14, 77.21-23, 78.11-12,
78.19-20, 78.30, 78.37, 79.16, 79.29-31, 79.34,
88.13-24, 89.14-15, 89.19, 89.21-26, 91.19, 92.7-8,
92.11, 92.20, 93.7, 93.15-17, 93.21, 96.12, 96.15,
99.6, 100.6, 105.13

Arka Przymierza	60.17, 60.19
Armageddon	24.6
Astrologia	19.20-21, 61.2-4, 64.13, 76.6, 76.9, 76.12, 88.23, 89.21, 91.19, 91.25, 92.7, 92.26, 92.29, 93.8, 93.17- 18, 96.15, 96.18, 96.21, 97.9, 100.10, 100.13
Astronomia	Zobacz „Nauki, astronomia”
Atlantyda	10.1, 10.15, 14.4, 21.28, 22.20-21, 22.27, 23.1, 23.6, 24.4, 27.1, 45.4, 57.28
Aura	Naruszenie aury 1.0, 2.3, 30.17, 31.8, 31.10, 33.19, 34.10, 38.5, 39.3, 48.2, 55.16, 69.19, 90.4
Biała magia	Zobacz „Magia, biała magia”
Biblia	2.6, 3.2, 3.4, 26.5, 87.3
Biegunowość (ogólne)	1.1, 1.5, 1.7, 2.2, 4.10, 4.20, 5.2, 8.7, 10.1, 11.20, 19.16, 19.20, 20.29, 24.8, 25.4, 25.6, 27.6-7, 28.18, 29.32, 26.38, 31.2, 31.7, 31.10, 31.13, 32.8, 32.10, 36.18, 39.4, 39.11, 45.10, 49.5, 52.6, 53.3-4, 53.10, 53.24, 54.133, 54.13, 57.14, 57.33, 58.5, 58.11, 61.10, 63.7, 63.9, 65.12, 66.5, 66.20, 66.29-31, 68.15, 69.18, 77.6, 78.13-14, 78.19, 79.7, 79.28, 79.33, 80.14, 83.3, 84.9, 84.13, 85.4, 85.7, 87.2717, 87.22, 87.27-28, 89.6, 89.19, 89.26, 89.45, 91.18, 91.35, 92.20, 95.22-23, 97.5
Biegunowość (w świadomości)	8.12, 12.25, 16.6-9, 16.15-20, 16.59, 17.1, 17.16- 17, 17.19, 17.23, 17.33, 19.15-19, 20.9-11, 20.17, 20.26-27, 22.5, 25.1, 25.5, 26.34, 26.38, 27.1, 28.18-19, 29.10, 29.33, 30.1, 31.2-4, 31.7, 31.12, 31.14, 32.1-2, 32.14, 33.8-9, 33.11-12, 34.10,

34.14, 34.17, 35.1, 35.4-5, 35.8, 36.11-12, 36.14, 36.16-17, 38.9, 38.14, 41.14, 42.7, 42.9, 42.18, 44.15-16, 46.7-12, 46.14, 46.16, 47.4-6, 48.6-8, 49.3-4, 49.8, 50.6-9, 52.7-9, 53.16, 54.19, 54.22, 55.3-4, 55.7, 57.6, 60.16, 62.15, 62.17, 63.18, 64.6, 64.16, 65.5, 65.7, 65.12-14, 66.17-18, 66.31, 66.33, 67.3, 67.7, 67.9-11, 67.26-27, 68.6-8, 68.10, 68.17-18, 69.3, 69.5, 69.7, 69.9, 69.11, 69.14-15, 69.17, 70.23, 71.2-3, 71.8, 71.14, 71.16-17, 72.7-8, 73.3-4, 73.11-12, 73.13, 73.18, 73.22, 74.16, 75.16, 75.19, 75.35, 77.13, 77.15-17, 77.19-22, 78.8, 78.16, 78.20, 78.23-26, 79.32-33, 80.5, 80.7, 80.11, 80.15, 81.29-31, 82.18, 82.21-23, 82.26-29, 83.13, 83.16-18, 84.16, 84.18, 84.21-22, 85.4, 85.7, 85.9, 85.18-19, 86.5, 86.7, 86.12, 86.15, 86.18, 86.20, 86.22, 87.5-8, 87.11-12, 87.14-15, 87.25, 89.25, 89.29, 89.31, 89.34-35, 89.39-41, 89.44, 90.18, 90.20-23, 91.23, 91.28-30, 92.5, 92.10, 92.20, 92.22-24, 92.33-34, 93.3-9, 94.11-13, 94.16, 94.19-23, 95.20, 95.25-26, 97.13, 97.16-17, 100.3, 100.6, 100.8-9, 100.13, 101.3, 103.15, 105.13, Zobacz także "Służba innym" i "Służba sobie"

Biologia	Zobacz „Nauki, biologia”
Biorytm	61.2-4, 64.10-14, 89.4-5
<i>Bitwa wśród gwiazd (film)</i>	23.19
Blokada centrum energii	9.23, 12.31, 15.9-12, 23.7, 25.1, 26.38, 31.2, 31.9, 31.14-15, 32.2, 32.14, 38.5, 41.25, 50.2, 50.12, 51.5, 51.7, 54.11-12, 54.14-15, 54.31-32, 56.3, 58.5, 60.31, 73.19, 74.6, 84.9-10, 84.18-19, 86.7, 86.11, 87.18-19, 87.21, 91.35, 98.5, 102.2, 102.9, 102.11, 103.5
Błąd	Błąd, pomyłka, niepoprawne 4.13, 8.6, 12.24, 14.34, 17.0, 17.12, 17.17, 18.1, 18.23, 23.16, 32.1, 32.4, 32.9, 34.5, 44.17, 53.16, 64.3, 69.17, 69.20, 70.4, 71.6, 73.19, 76.10, 78.1, 78.26-28, 80.0, 80.8, 85.12, 85.14, 87.17, 91.8
	Błąd w transmisji

	17.0, 17.12, 18.1, 32.3-4, 74.2, 74.19, 80.0, 85.12-14, 87.17
Bracia i Siostry Smutku	12.26, 23.10, 52.9, 55.7, 65.7, Zobacz także „Wędrowcy” i „Konfederacja Plant”
Brama do Inteligentnej Nieskończoności	Zobacz „Brama do Inteligentnej Nieskończoności”
Broń (wiązka części i psychotronika)	8.7, 65.8
Bycie / Byt	3.13, 3.18, 7.2, 7.17, 8.1, 9.2, 10.9-10, 11.17, 12.15, 12.21, 13.17, 13.22, 15.1, 19.3, 19.13, 25.4, 26.36, 26.38, 27.2, 27.6, 28.6, 29.10-11, 29.27, 29.32, 30.2, 31.3, 31.15, 32.10, 34.3, 37.8, 39.10, 41.5, 42.20, 44.8, 47.8, 48.2, 50.7, 54.15, 58.23, 66.13, 74.4, 86.18, 92.3, 92.11, 92.13, 94.9, 95.16, 97.17
Całość kompleksu umysłu/ciała/ducha	9.2, 10.9-10, 12.10, 16.22, 34.8, 35.3, 36.1-2, 36.4, 36.8, 36.10, 36.12, 37.6-7, 47.11, 48.8, 50.7, 51.1, 51.8, 51.10, 52.9, 73.10, 75.36
Całość kompleksu umysłu/ciała/ducha	Zobacz „Całość umysłu/ciała/ducha”
Cayce, Edgar	14,31-32, 27,1, 65,9
Cefeusz	81.24
Celibat	22.23
Centrum Energii	15.7, 15.9, 15.12, 17.39, 21.9, 32.12-14, 35.1, 38.5, 39.10, 39.12, 40.4, 41.8-9, 41.14, 41.16, 41.18-19, 42.9-11, 42.20, 43.5, 43.8, 44.14, 47.4, 47.8, 48.7, 48.10, 49.5-6, 50.2, 50.12, 51.5, 51.7-8, 54.8-9, 54.14-17, 54.25-32, 55.16, 56.3, 57.6, 57.33, 60.31, 66.5, 71.15, 72.17, 73.10, 74.6, 75.23, 78.18, 84.11, 84.20, 86.7, 90.29
	<u>Podstawowe centra energetyczne</u> 39.10, 40.4, 41.19, 41.25, 47.3, 48.7, 49.5
	<u>Centrum energii czerwonego promienia</u> 15.12, 26.38, 31.4-5, 34.15-16, 39.10-11, 41.25, 46.9, 47.8, 50.2, 51.8, 54.17, 54.25, 54.27, 57.6

Centrum energii pomarańczowego promienia

15.12, 26.38, 31.5, 31.14, 32.2, 32.14, 34.9, 34.12, 34.16, 41.10, 41.13-14, 41.25, 47.8, 47.14, 49.6, 51.8, 54.17, 54.25, 75.23, 84.18-19, 85.11

Centrum energii żółtego promienia

15.12, 26.38, 31.5, 32.2, 32.14, 34.9-10, 34.12, 34.16, 39.10, 41.14-15, 41.25, 47.8, 47.10, 47.13-14, 49.5-6, 51.8, 54.17, 54.25, 66.5, 66.9, 66.14, 70.17, 75.24, 82.25, 84.18-19, 85.11, 87.22-23, 102.2, 102.11, 105.13

Centrum energii zielonego promienia

12.31, 15.12, 21.9, 26.38, 31.3, 31.5, 31.10, 32.3, 32.5, 32.14, 34.9-10, 34.12-15, 34.17, 39.10, 41.16, 41.25, 42.7, 47.3-4, 47.8, 47.11, 48.7, 49.6, 50.8, 51.8, 54.17, 54.25, 54.31, 57.6-7, 66.5, 72.17, 73.17, 73.22, 74.19, 75.24, 78.37, 83.3, 83.14, 83.18, 84.9, 84.11-13, 84.16, 84.18, 84.20-21, 85.16, 86.7, 86.20, 87.11, 87.21

Centrum energii niebieskiego promienia

15.12, 26.38, 32.5, 32.14, 39.10, 41.25, 47.3-4, 47.8, 48.7, 48.10, 49.6, 51.8, 54.17, 54.25, 54.31, 66.5, 72.17, 75.24, 83.14, 84.20-21, 91.35

Centrum energii indygo promienia

11.8, 15.12, 26.38, 32.5-6, 32.14, 47.4, 48.7, 49.2, 49.6, 50.13, 51.8, 54.17, 54.25, 54.31-32, 57.33, 58.19, 58.23, 71.15, 73.10, 73.13, 73.19, 74.6, 74.8, 74.11, 84.21, 89.29, 91.35, 101.2, 103.4-5, 105.2

Centrum energii fioletowego promienia

11.8, 12.31, 14.14, 15.12, 19.20, 26.38, 29.27-30, 32.7, 33.19, 34.15-16, 38.5, 39.10, 41.19, 47.8, 48.7, 48.10, 49.2, 49.6, 50.12-13, 51.1, 51.8, 54.27, 54.30-31, 57.6, 58.23-24, 72.17, 73.7, 73.13, 84.20-21, 85.20

	<u>Ósme centrum energii</u>
	11.8, 14.32, 34.2
Cesarz (archetyp)	Zobacz „Archetypy, Doświadczenie umysłu”
Cesarzowa (archetyp)	Zobacz „Archetypy, Katalizator umysłu”
Chaldea	76.6, 88.22
Chaos	13.16, 28.6, 40.1, 78.29, 83.14
Chiny	21.28
Choroba	23.13-15, 34.7, 40.15, 45.2, 60.20, 61.7, 63.31, 65.16, 66.29, 66.31-34, 73.19, 76.19-21, 83.3-6, 83.9, 84.2-3, 94.2-3, 105.17-18
Choroba	25.1, 66.13, 66.32, 83.2, 84.23, 101.5, 102.2, 105.4, 105.18, 106.13
Choroba umysłowa	40.15-16, 66.32, 66.34
Chrześcijaństwo	88.19
Ciało astralne	47.8, Zobacz także „Kompleks ciała, Zielony promień”
Ciało Buddy	47.8, Zobacz także „Kompleks ciała, fioletowy promień”
Ciało dewakaniczne	47.8, Zobacz także „Kompleks ciała, Niebieski promień”
Ciało eteryczne	47.8, 47.11, 47.15, 48.7, 66.14, 66.26, Zobacz także “Kompleks ciała, Promień indygo”
Ciało tworzące formę	47.11, 48.7, 51.10, 71.6, Zobacz także "Ciało, Promień indygo”
Ciemność	7.15, 11.26-28, 13.16, 19.17, 21.9, 25.6, 35.8, 40.1, 62.20, 68.7-8, 69.14, 71.7, 73.4, 78.11, 79.20, 80.7-8, 80.10, 80.15, 85.11, 89.29, 89.35, 91.22, 94.16, 97.9
Crowley, Aleister	18.10-11
Crucifixion of Esmerelda Sweetwater (book)	67.16, 68.13, 69.20-21
Crux Ansata	Zobacz „Ankh”
Czakra	Zobacz „Centrum energii”
Czarna dziura	29.18-19, 40.1
Czas/przestrzeń	Zobacz także “Przestrzeń/czas”

Ogólnie (np. moment lub długość trwania)

czasu/przestrzeni)

1.11, 1.13, 2.2, 2.6, 3.14, 4.2, 6.10, 6.13, 7.12, 8.2,
10.9-10, 10.12, 10.16, 12.1, 14.10, 14.24, 65.2,
69.6, 76.13, 105.4

Czas/przestrzeń analogia

32.12, 48.7, 51.10, 70.14, 71.5-6, 73.10, 75.36, 86.7

Metafizyczny

21.5, 21.7, 25.4, 25.6, 26.22, 26.30, 26.32, 28.18,
29.13, 29.17, 29.19, 30.2, 30.14, 39.4, 40.1, 41.4,
41.20, 43.12, 48.7, 50.7, 50.9, 51.7, 52.10, 53.3,
55.9, 57.12, 57.26, 57.33, 58.16, 59.14, 62.4, 63.25-
26, 65.9, 66.13-14, 66.22, 66.26, 67.6, 68.6-8,
69.11-14, 70.6-7, 70.12, 70.14, 70.17, 70.19, 70.22,
71.5-7, 71.21, 74.8, 75.33, 76.3, 78.5, 78.24, 79.20,
81.4-5, 82.25, 83.3, 83.7, 84.17, 86.15, 87.7, 87.27,
95.27, 96.9-10, 100.3, 103.10-12, 103.14

Czosnek	95.4, 95.6
Czystość	95.7, 95.16, 96.4
Czystość	4.8, 10.9, 12.28, 17.11, 21.17, 23.7, 25.6, 26.36, 29.27, 30.4, 37.4, 38.5, 39.1, 40.4, 41.19, 41.21, 55.5-7, 57.14, 57.17, 58.23, 60.3, 60.18, 62.6, 67.7, 67.15, 69.5, 70.23, 71.14, 72.7, 73.2, 73.4, 73.13, 73.22, 74.16, 74.19, 78.24, 78.32-33, 80.5, 81.5, 82.10, 85.19, 88.17, 94.9, 94.26, 95.23-24, 96.2, 96.4, 96.15, 98.2, 98.5, 99.3, 100.4, 105.4, 106.13
Ćwiczenia fizyczne (dla Instrumentu)	18.27, 25.2, 34.1, 39.2, 53.1, 66.3, 84.5, 100.3, 103.3, 104.2
D'Obrenovic, Michel	Zobacz „Williamson, George Hunt”
Dekonsekracja świętego miejsca	95.3
Deneb	10.15, 21.28
Diabeł (Archetyp)	Zobacz „Archetypy, Matryca Ducha”
Diaspora	24.17, 25.4
Dieta	40.14, 41.22, 42.12, 83.28, 84.3, 102.2, 102.5, 102.12, 102.17, 102.21, 103.3, 105.2, Zobacz także “Jedzenie”

Dinozaur	30.6-8
Do zbioru	17.15, 21.28, 30.13, 34.16-17, 35.4, 38.14, 40.4, 41.19, 47.3, 47.6, 47.8, 48.7, 49.6, 50.8, 54.18, 71.2-3, 77.16, 82.29, 87.6, 90.23, 98.6-7
Doświadczenie (archetyp)	Zobacz „Archetyp, doświadczenie”
Drzewo Życia	44.16, 74.4, 76.9, 76.12
Duchy (Utrzymujące się duchy)	47.12-14
Dusza	10.1, 12.14, 14.3, 26.21-22, 34.10, 44.10, 47.15, 54.15, 59.5, 72.5
Dwie ścieżki	16.31, 19.16-19, 20.9-11, 39.12, 46.10, 46.16, 54.25, 64.16, 69.11, 71.14, 73.4, 78.25, 80.9-14, 85.9-13, 90.21-23, 93.3, 93.10, Zobacz także „Biegunowość (w świadomości)”
Dyscypliny ciała	3.16, 4.17-18, 5.2, 41.21-22, 61.6, 64.20, 66.32-33
Dyscypliny Ducha	4.17-19, 6.1, 41.21-22, 42.12, 52.3, 52.11, 73.17, 73.22, 74.11, 80.9, 80.20, 103.8
Dyscypliny osobowości	4.8, 11.20, 42.2, 51.2, 52.1-7, 52.11, 54.8, 54.15-16, 58.19, 60.13, 71.15, 74.5-11, 75.35, 82.3, 83.3, 84.22, 85.16, 105.20
Dyscypliny umysłu	3.16, 4.17, 5.2, 41.21-22, 44.10, 46.9, 52.2, 82.3
Dzieci	16.10, 42.12, 63.16, 63.18, 66.14, 90.13
Dziesięć Przykazań	16.15, 16.18, 16.20, 60.17
Dziura	6.1, 65.2
Echnaton	<i>Echnaton</i> 2.2, 23.6, 23.12-13
Eden	77.17
Efekt okna	12.7, 16.3-7, 17.27, 24.8, 26.34, 67.19-20, 72.8
Egipt	1.3, 1.5, 2.2, 14.4-5, 14.26, 22.21-22, 23.1-2, 23.6, 23.8, 23.13-14, 24.4, 24.6, 27.1, 51.4, 51.6, 60.14-15, 76.6-8, 88.16, 88.21, 88.24, 89.16-17, 89.22-23, 90.29
	<u>Tarot Egipski</u> 91.18, 91.26, 92.7-8, 93.15, 103.15
Ego	15.10-12, 18.5, 62.20, 62.23, 67.7
Einstein, Albert	17.8-9, 26.20, 39.4

Eisenhower, Dwight D.	24.19, 26.33
Eksperyment Filadelfia	26.20
Ektoplazma	47.8, 69.3
Elektryczność	19.19-20, 20.9, 25.5, 28.18-19, 31.2, 38.12, 39.4, 48.2, 49.4, 55.16, 57.18, 58.16, 59.17, 60.18, 63.13, 65.12, 65.22, 66.22, 66.26, 75.33, 84.10-11, 87.18, 88.10, 93.3-4, 93.6, 96.6-8, 106.6
Energia jądrowa	Wojna jądrowa, Urządzenie jądrowe 7.12, 9.18-19, 11.23, 17.3-9, 24.4, 26.21-31, 38.2-3, Zobacz także "Hiroshima"
Energia życiowa	Witalność, siła witalna 13.24, 15.1, 15.23, 17.14, 18.3-4, 18.26-27, 19.22, 22.29, 23.6, 24.1, 25.1-3, 26.38, 26.40, 29.33, 33.1, 44.1-2, 44.7-8, 44.13, 48.1-2, 53.1, 63.3, 63.6-7, 64.4, 65.4, 68.2, 70.2, 70.4, 72.1, 72.10, 75.1, 75.10, 76.1-3, 83.2, 86.1-3, 86.23, 88.6, 92.2, 96.1-2, 100.12, 103.1
Entropia duchowa	7.15, 36.15, 46.9, 60.26, 87.14
Ewolucja	<u>Ewolucja ducha</u> 28.13-14, 30.1, 30.5, 30.7, 30.14, 36.15, 36.17, 37.3, 39.10, 40.3, 41.4, 41.10, 41.18, 45.11, 47.2, 48.8, 50.5, 51.5, 52.2, 52.11, 54.24, 60.27, 65.17, 67.11, 70.22, 71.6, 74.10, 77.10, 77.24, 78.33, 82.7, 82.12, 83.25, 83.27, 84.22, 88.16, 88.24, 89.26, 90.13, 90.15, 90.26, 91.36, 92.11, 92.17, 92.19, 93.14, 93.16, 97.9, 105.14-16, 106.23 <u>Ewolucja fizyczna</u> Zobacz "Nauki, ewolucja"
Faceci w czerni	12.20-23
Fantazja	16.54-7, 61.6
Fizyka	Zobacz „Nauka, fizyka”
Forma myślowa	3.11-14, 6.14, 6.23, 13.23, 14.7, 15.4, 17.1, 17.17, 22.1, 23.6, 26.20, 37.6, 44.5, 63.32, 76.2-3, 77.6, 78.7, 83.4, Zobacz także "Marzyć" i "Post"

Istota formy myślowej lub projekcja

2.6, 7.12, 8.30-31, 12.9, 12.18, 16.43-46, 17.37,
24.9, 24.13, 24.19, 26.32, 27.2, 43.5-7, 51.4, 53.8-9,
53.13-14, 62.1-4, 62.23, 70.19, 95.4, Zobacz także
“Wielka Stopa” i “Faceci w Czerni”

Franklin, Benjamin 26.15-16

Frye, Daniel 8.30

Fuzja 32.9-10, 41.4-5

Genghis Khan 11.9-15, 17.25

Gęstość Zobacz także “Wymiar” i “Sub-gęstość”
6.14-15, 7.15-16, 9.4, 11.3, 13.8, 13.13, 13.20-23,
15.25, 16.2, 16.21-30, 16.33, 16.38, 16.51, 16.53,
17.1, 17.18, 17.41, 18.5-7, 19.12, 26.24, 27.16-17,
28.4, 28.13-16, 29.2, 29.13-14, 29.32, 30.2, 32.8-9,
32.12, 36.1, 39.4, 40.1, 40.3-6, 41.7-8, 41.15-18,
41.26, 43.22, 45.7, 45.11, 47.3-6, 48.1, 48.10, 51.2,
52.3-7, 52.12, 54.4, 57.33, 60.12, 62.27-29, 63.8,
63.25, 63.29, 63.32, 65.18, 70.15, 71.10, 71.13,
75.24, 77.17, 77.24, 78.17-18, 78.24-25, 78.30,
82.12-13, 82.29, 89.13, 90.24-26

Pierwsza gęstość

11.4, 13.15-18, 16.21, 28.6, 28.15, 29.11, 30.5,
40.3, 41.7-8, 41.10, 76.13, 76.16, 78.29, 90.11

Druga gęstość

9.14-15, 9.17-19, 10.3-4, 10.15, 13.17-21, 14.1-3,
16.21, 19.2-3, 19.5-9, 19.13-15, 20.1-4, 20.18,
20.20, 30.5-7, 30.9-10, 30.12-13, 31.4, 34.7, 38.8,
40.3, 41.10, 41.14-18, 41.17, 46.2, 53.14, 76.13,
76.16, 76.20-21, 77.24, 89.9, 90.5-6, 90.10, 90.12,
90.21-22, 91.12-13, 94.16, 98.6-7, 99.10, 101.5

Trzecia gęstość

Zobacz “Trzecia gęstość”

Czwarta gęstość

6.14-19, 11.3, 11.5-6, 11.8-16, 12.16-17, 12.28,
13.20, 13.22-23, 14.17, 15.20, 16.11-12, 16.21,
16.32, 16.39-40, 16.50, 17.1-2, 17.15, 17.18, 17.22-

24, 17.34, 20.8, 20.27-28, 20.36, 25.9-10, 26.12, 26.34, 27.13, 29.19-20, 32.8-9, 33.9-12, 33.19-20, 34.16, 35.6-8, 36.1, 38.7, 38.14, 40.8-12, 40.15, 41.4, 41.16, 42.6-7, 43.9-14, 43.16-19, 43.25-29, 45.11, 47.2-6, 48.6, 50.7-9, 51.2, 52.3-7, 53.18, 57.33, 58.19-21, 60.20, 61.13, 62.18-23, 62.28-29, 63.8-32, 64.8, 65.6, 65.10-12, 65.17-19, 66.7, 66.29-32, 67.7, 77.15-17, 78.24-25, 79.32-33, 82.29, 85.9-13, 87.7-13, 87.25, 90.3-5, 90.9

Piąta gęstość

6.6, 13.20, 16.21, 16.41, 17.11-21, 25.9-11, 29.28, 32.8-9, 33.20, 36.1, 36.12, 41.4, 41.16, 42.6-7, 43.14, 43.20-29, 45.11, 47.3, 48.6, 51.2, 52.3-7, 53.19-20, 57.33, 62.18-23, 63.17, 65.12, 66.6, 67.6-15, 67.19, 67.26, 68.5-7, 68.15-16, 71.2-3, 75.17-19, 77.24, 78.24-25, 80.5-6, 85.9-13, 87.6-9, 89.6, 90.3-7

Szоста gęstość

1.1, 6.4-7, 6.23, 8.20, 12.28, 13.20, 14.19-21, 16.21-22, 25.9-10, 32.8-9, 32.11, 33.20, 36.1, 36.7-17, 36.22, 37.6, 41.4-6, 41.16, 43.14-15, 43.24-27, 45.4, 45.11, 48.6, 51.2, 52.3-7, 52.9, 57.33, 59.3, 60.13-16, 63.17, 64.6, 65.12, 66.6, 67.27, 68.10, 69.11, 70.6, 70.9-12, 75.32, 75.36, 77.24, 78.25, 81.16

Siódma gęstość

13.20, 14.19, 16.21-23, 32.8, 36.1, 36.8-9, 37.6, 39.4, 41.4, 41.16

Ósma gęstość

6.8, 14.32, 16.21, 16.32, 28.15, 36.8, 40.1, 51.1, 52.12

Gięcie metalu 40.15, 50.10, 58.19-23, 63.16-19

Głęboki Umysł Zobacz „Nieświadomy”

Głód 42.7-8

Główny cykl 6.14-15, 9.4, 20.27, 22.14, Zobacz także “Wielki

	cykl”
Gniew	40.9, 40.12, 46.5-7, 46.9-11, 54.22, 59.3, 66.32, 98.9, 98.15, 99.5, 101.4, 105.17
Gnostycyzm	51.6
Goering, Hermann	35.5
Grawitacja	20.7, 29.15-22, 37.8, 40.1, 52.2-5, 59.7, 70.23, 71.14
Grawitacja duchowa	29.16-22, 37.8, 40.1
Gry	19.17, 34.12, 50.7, 75.24
Harmonia	1.1, 2.0, 4.13, 7.9, 7.14-15, 15.24-25, 16.5, 17.18, 18.6, 18.11, 20.13, 22.3, 29.9-10, 29.30, 30.14, 32.8-9, 33.1-2, 36.1, 36.17, 36.21-22, 37.3, 38.1, 38.6, 38.9, 40.4, 41.26, 42.2, 42.7, 43.11, 47.6, 47.15, 48.6-7, 49.9, 50.7, 53.2, 54.6, 54.15-16, 54.32, 55.7, 57.9, 57.34, 60.5, 60.18, 60.20, 61.5, 62.13, 64.8, 65.12, 66.3, 67.28, 67.31, 68.16, 69.6, 71.14, 71.21, 75.28, 77.9, 77.17, 80.4, 85.11, 87.6, 88.14, 89.35, 91.38, 92.3, 92.5, 94.9, 95.2, 95.4, 95.16, 96.4, 96.22, 97.6, 99.5, 99.11, 100.15, 101.2, 101.8, 103.8, 103.20, 104.4, 105.4, 105.22, 106.5, 106.13, 106.17
Hebrajski	74.17-19, 75.26
Heraklit	25.4
Hickson, Charlie	8.15-22, 38.10-11
Hierofant (archetyp)	Zobacz „Archetypy, Sygnifikator umysłu”
Himmler, Heinrich	35.5, 36.12-15
Hipnoza	70.5
Hiroszima	26.23-31, Zobacz także “Energia jądrowa”
Hitler, Adolph	7.14, 11.7, 35.4-5
Hologram	13.8, 13.13, 26.23
Homoseksualizm	31.8-10
Horus	23.1
Humor	21.9, 37.5, 53.9, 57.1, 67.26-27, 91.8, 106.20
Idealny	4.20, 10.15, 12.31, 15.8, 19.20, 30.5, 36.7, 38.5, 42.4, 42.15, 47.7, 51.5, 52.7, 52.9, 55.6-7, 57.33, 64.15, 67.11, 75.15, 75.24, 78.5, 84.4, 95.25, 105.4, 105.17

	<u>Nieidealny</u> 4.20, 8.10, 62.7, 92.14
Ikhnaton	Zobacz „Echnaton”
Imhotep	23.8-9
Inicjacja	2.3-4, 3.15-16, 4.1-8, 14.6-14.10, 17.18, 22.22, 23.6, 23.16, 41.23-24, 42.18-19, 55.11, 56.3, 56.6-7, 57.14, 57.24, 57.28, 58.23, 59.8, 60.16, 76.6-8, 83.3, 88.21-24, 94.7, 106.3, 106.12
Inna jaźń	5.2, 12.13, 14.5, 15.4, 16.5, 17.2-3, 18.5-6, 18.12, 19.5, 20.26, 20.36, 25.1, 26.34, 26.38, 30.5, 30.10, 31.3, 32.1, 32.5-7, 32.9, 33.9, 33.11, 33.14-17, 34.5-6, 36.15, 38.5, 40.13, 41.4, 41.14, 42.10, 42.20, 42.3-4, 45.1, 46.9-10, 46.12, 47.13-14, 47.5, 48.6-7, 50.7, 52.9, 55.3, 56.3, 58.6, 60.8, 60.16, 61.6, 61.10, 64.5, 66.8-9, 67.7, 67.21, 68.18, 69.17, 71.5, 73.22, 74.9, 74.11, 76.3, 80.11, 82.17, 83.18, 83.27, 85.8, 86.20, 86.22, 87.21, 90.26, 99.8, 101.2, 101.8, 105.2
Inspiracja	14.25, 17.2, 22.21, 23.10, 26.38, 38.2-4, 42.13, 42.15, 49.8, 52.2, 54.31, 65.12, 74.4, 82.19, 84.20, 87.27
Instrument	Zobacz także “Pozdrowienie psychiczne” i “Kontakt z Ra” <u>Poświęcenie/czystość</u> 21.1, 22.1, 44.7-8, 46.6, 60.3, 69.5, 80.5, 94.7, 94.9, 102.2 <u>Męczeństwo</u> 44.1, 75.14-15, 84.4, 92.3, 100.3, 103.8, 104.3, 106.4
Inteligentna Energia	3.8, 4.14, 8.2, 9.4, 10.15, 12.31, 13.7-9, 13.13-15, 14.32, 15.9, 15.12, 15.21, 16.5, 17.18, 18.6, 18.15, 19.1, 19.3, 19.12, 19.20, 21.13, 22.3, 26.22, 26.24, 26.38, 27.2, 27.5-7, 27.12, 27.17, 28.2, 28.6, 28.11, 28.13, 28.19, 29.2, 29.23-30, 30.2, 31.3, 36.7, 39.10, 41.4, 47.4, 47.8, 47.15, 48.7, 50.8, 51.5, 51.10, 52.2-3, 54.7-8, 54.11, 54.19, 54.23, 54.27,

54.31, 58.12, 58.19, 58.23, 61.13, 63.6-7, 63.19,
66.10, 73.13, 76.8, 80.21-22, 92.10, 92.13, 92.18

**Inteligentna
Nieskończoność**

Nieskończoność, Jeden Nieskończony Stwórca,
jedność

1.7, 3.8-9, 4.2, 4.5, 4.8, 4.13-14, 4.17-18, 4.20,
4.23, 5.1-2, 6.1, 6.7, 7.15, 7.17, 8.2, 8.30, 9.4,
10.15, 11.8, 11.10, 11.20, 12.2, 12.26, 12.31, 13.5-
9, 13.12-17, 14.16, 14.28, 14.32, 15.7, 15.12, 16.21,
16.49, 17.2, 17.17-19, 17.25, 17.33, 18.1, 19.1,
26.38, 27.2-13, 28.1-2, 28.6, 29.10, 29.27, 29.29-
30, 29.32, 30.2, 30.14, 31.3, 32.2, 34.2, 34.16, 36.7,
38.14, 39.10, 39.12, 40.1, 41.4, 41.19, 41.25, 44.13,
47.3-4, 48.7, 48.10, 49.2, 50.8-10, 51.10, 52.12 ,
54.31-32, 57.24, 57.33, 58.23, 61.13, 62.23, 64.4,
65.6, 66.5, 67.28, 67.30, 71.17, 74.11, 80.20-22,
82.4, 84.20, 86.20, 92.13, 92.17-18, 92.22, 95.27,
100.7, Zobacz także “Wiara” i “Jeden Nieskończony
Stwórca”

Brama do Inteligentnej Nieskończoności

4.2, 4.13, 6.1, 7.12, 7.17, 8.2, 9.4, 11.8, 11.10-11,
11.20, 14.16, 14.32, 15.12, 16.21, 17.2, 17.18,
17.25, 17.33, 29.27-30, 30.2, 31.3, 34.16, 39.4,
39.10, 39.12, 40.4, 41.6, 47.8, 48.7, 48.10, 49.2,
50.13, 52.2, 54.31-32, 57.24, 57.33, 58.19, 58.23,
61.13, 63.19, 64.4, 65.6, 66.5, 67.28, 67.30, 73.10,
73.13, 74.11, 84.20-21, 86.20

Negatywny kontakt z Inteligentną Nieskończonością

11.8, 34.16, 38.14, 39.12, 47.3-4, 75.23, 85.11

Intencja

7.14, 18.1, 24.4, 37.5, 47.6, 49.8, 56.3, 57.12,
60.29, 65.11, 69.5, 72.6-7, 83.14, 93.10, 95.5,
95.23, 96.4, 96.14, 105.4, 106.13

Intuicja

19.11, 19.13, 26.38, 30.2, 37.3, 38.4, 49.4, 58.23,
65.17, 74.4, 78.34, 88.17

**Inwestycja
(ewolucyjna)**

13.12, 13.21, 14.1-2, 30.13, 46.2, 77.24, 90.11-12,
105.10

**Istnienie
równoległe**

11.3, 36.2-5

Jahwe	16.14, 17.17, 18.14-24, 24.6, 24.9, 60.17, 74.19
Jastrząb	23.1, 96.11-12, 97.3, 97.5, 97.7, 105.12, 106.23
Jaźń	1.10, 3.10, 5.2, 10.14, 11.28, 11.31, 12.10, 12.31, 13.21, 14.14, 15.7, 15.14, 16.50, 16.56, 17.2, 17.18, 17.30, 17.43, 18.6-7, 18.12, 21.9, 26.38, 32.14, 33.14-17, 34.6, 34.9, 36.5, 40.12-15, 41.21, 42.11, 48.6-7, 53.9, 54.7, 54.27, 57.33, 58.23, 65.20-22, 66.32, 70.9, 70.11-12, 71.5-7, 71.16, 73.22, 74.11, 75.25, 75.32, 92.18
Jeden Nieskończony Stwórca	Zobacz także "Inteligentna Nieskończoność" 26.36, 29.10, 30.5, 39.2, 43.13, 49.2, 55.7, 56.3, 60.18, 67.7, 67.28, 71.17, 72.17, 73.8, 74.4, 75.2, 75.23, 78.9, 80.8, 80.17, 80.20, 81.7, 81.33, 82.10, 82.29, 87.6, 87.23, 88.6, 88.17, 88.19, 92.24, 94.9, 95.24, 97.9, 100.4, 105.11
	<u>Jedyny Stwórca</u> 12.5, 13.13, 15.7, 16.9, 16.11, 17.22, 18.13, 19.7, 19.20
	<u>Nieskończoność</u> 1.7, 3.8, 6.25, 7.12, 10.13, 13.5-6, 16.37, 16.54, 22.12, 29.18, 39.4, 52.12, 63.30, 81.14, 82.7, 83.9
	<u>Jedność</u> 1.1, 1.5, 1.7, 3.10, 6.7, 7.2, 7.9, 15.4, 15.7, 15.25, 16.21, 18.1, 22.21, 25.5, 27.5, 27.7, 27.12-13, 27.15, 28.1, 28.16, 29.19, 30.1, 32.6, 36.12, 36.15, 46.13, 47.2, 47.8, 48.6, 50.5, 52.11, 53.9, 57.33, 63.7, 64.6, 70.22, 71.17, 75.32, 78.25, 81.19-20, 82.12, 90.29, 95.25, 97.9, 100.13, 103.4, 105.2, 105.4
Jedna Pierwotna Myśl	1.0, 1.10, 1.7, 52.11-12, 54.8, 60.27, 71.12-13, 77.19, 78.10, 78.19-20, 78.22, 78.34, 82.9-12, 84.22, 93.5, Orion
	<u>Gwiazdozbiór Oriona</u> 11.12, 62.16

Grupa/Imperium Oriona

7.12-15, 8.12-14, 11.12-13, 11.18, 11.21, 11.31,
12.2, 12.9, 12.14-15, 12.18-22, 14.13, 16.2, 16.8-
10, 16.13, 16.15-19, 16.57-61, 17.0, 17.16-17,
18.20-22, 18.24-25, 20.29-35, 21.21-23, 24.6, 24.8,
24.11-14, 24.16-17, 25.1, 25.4-6, 25.10, 26.19,
26.33-34, 31.12, 31.15, 38.14, 43.7, 48.6, 51.2-3,
53.10-11, 53.14-17, 53.22, 55.4-6, 60.27, 62.1-2,
62.14-21, 67.7, 68.5, 69.9, 69.17, 72.5-6, 72.15,
72.17, 75.17, 77.8, 90.4

Jednoczesność 36.4-5, 70.9, 70.11-12, 81.18, 82.6, 91.7, 105.16

Jedność Zobacz „Inteligentna Nieskończoność” i „Jeden Nieskończony Stwórca”

Jedzenie 4.22, 18.4, 18.27, 19.22, 21.12-13, 23.14, 25.2,
40.14, 42.7-8, 43.17-24, 64.4, 65.9, 77.8, 77.10,
81.10, 83.28, 85.2, 88.19, 98.5, 99.1-2, 102.2,
102.5, 102.9-10, 102.12-16, 104.4

Jefferson, Thomas 26.15-16

Jezus Jezua z Nazaretu
17.10-12, 17.16-22, 33.11, 73.13, 73.16, 75.14-15,
75.17, 88.19, 104.25

“Powtórne przyjście”

17.22

Joga tantryczna 84.14

Judaizm 17.20, 75.14

Judasz Iskariota 17.17

Ka 47.11, Zobacz także “Ciało promienia indygo”

Kanał transu Zobacz „Kanał, Trans”

Kanał Zobacz „Kanał, Trans”

wąskopasmowy

Kanał, Trans Wąskie pasmo

1.0, 1.10-11, 1.13, 2.0, 2.4, 2.6, 3.15, 5.1, 6.1, 6.3,
7.10, 12.15, 13.13, 14.25, 14.32, 17.14, 17.22, 18.3,
18.14, 19.22, 22.1-2, 22.19, 22.27, 26.36, 27.1,
30.17, 33.2, 35.8, 36.21, 37.4, 38.1, 44.8, 48.6,
55.7, 60.24-25, 61.12, 62.1, 62.10, 62.14, 62.20,
62.23, 62.25, 64.5, 65.4, 68.4-7, 68.11, 69.3-7,
69.18-19, 72.5, 72.17, 74.3, 74.19, 75.8, 75.33-34,

79.4-5, 81.3-10, 83.2, 84.8, 85.2, 85.17, 85.19-20, 86.23, 88.5, 88.10, 89.2, 89.6-7, 89.16, 91.7-11, 94.3, 94.7, 94.9, 97.15, 102.20, 103.3, 103.8, 106.9, Zobacz także „Metodologia kontaktu z Ra”

Karma 9.2, 9.18, 10.1, 10.4, 12.28-29, 16.61, 17.20, 18.12, 34.4-5, 34.17, 35.1, 35.8, 71.20

Kasjopeja 11.12

Katalizator 4.20, 5.1, 17.2, 17.18, 19.3, 19.12-13, 22.5-6, 28.1-2, 28.5, 28.13, 29.30, 33.6-9, 33.12, 33.14-17, 34.6-7, 34.9, 34.12-15, 36.2, 36.17, 40.12, 40.15, 41.22, 42.2, 42.9-10, 43.9, 43.18, 46.7, 46.9, 46.14-16, 47.6, 48.6-8, 49.4-6, 50.2-5, 52.9, 54.14-24, 54.28, 60.20, 61.2, 61.4, 61.7, 61.9, 64.8, 64.15-16, 64.20, 65.15, 66.9, 66.13-14, 66.32-34, 73.10-37, 76.21, 78.36, 80.13-15, 81.11-13, 83.3, 83.18, 83.26-27, 86.7, 86.20-21, 92.11, 92.13-14, 93.8, 93.10-12, 93.20, 94.10-12, 94.20, 94.22, 95.19, 95.24-26, 96.2, 99.10, 101.2-4, 103.4, 104.4, 104.16

Katalizator (Archetyp) Zobacz „Archetyp, katalizator”

King, Martin 34.10-11

Luther

Kobieta/Mężczyzna 5.2, 26.38, 31.7-10, 54.3, 74.4, 78.3, 78.36, 84.22, 87.22-28, 89.19, 89.36, 91.18, 92.20, 92.25, 92.28, 93.10, 94.10, 94.14, 95.19, 99.8, 100.6

Kochankowie (Archetyp) Zobacz „Archetypy, Transformacja umysłu”

Kolory 1.7, 27.17, 28.2, 32.12-13, 33.3, 33.20, 38.5, 40.3, 40.5-6, 40.11, 40.15, 41.14, 41.19, 41.25, 42.13, 43.8, 44.14, 47.3, 47.8, 48.7, 48.10, 49.6, 51.5, 54.5-6, 54.8, 54.11-12, 56.5-6, 57.12, 58.20, 59.23, 62.29, 63.25, 63.28, 64.4, 67.6, 67.11, 74.4, 77.17, 78.18, 81.3, 85.11, 92.22, 92.34, 93.8, 94.16, 94.18, 94.23, 97.12-13, 97.17, 99.11

Koło fortuny (archetyp) Zobacz „Archetypy, katalizator ciała”

Kompleks 79.42, 83.19-20, 89.20

Kompleks ciała

Zobacz "Kompleks ciała"

Kompleks świadomości

6.24, 9.18, 21.9, 28.19, 61.2, 67.6, 67.13-15, 68.6-7, 74.4, 75.24, 78.11, 78.33, 78.37, 79.20, 80.20, 82.7, 82.11-12, 84.8, 87.7, 91.33

Kompleks umysłu

Zobacz "Kompleks umysłu"

Kompleks umysłu/ciała/ducha

Zobacz "Kompleks umysłu/ciała/ducha"

Kompleks fizyczny

Zobacz "Kompleks ciała"

Kompleks społeczny

10.1, 10.7, 10.12, 10.15, 11.16-17, 13.23, 14.4, 14.6, 16.6, 16.10, 17.1, 18.6, 18.8, 18.21, 19.11, 19.14, 21.28, 22.6, 22.22, 23.1, 31.4, 45.1, 52.2, 64.15, 70.7, 71.14, 83.10, 83.14

Kompleks pamięci społecznej

Zobacz "Kompleks pamięci społecznej"

Kompleks wibracji dźwiękowych

Zobacz "Kompleks wibracji dźwiękowych"

Kompleks ducha

Zobacz "Kompleks ducha"

Kompleks ciała

Kompleks fizyczny

2.3, 3.16, 3.8, 4.17-18, 5.2, 6.4, 10.14, 11.30, 14.18, 15.4, 15.8, 18.15, 18.20, 18.27, 19.9-11, 19.13, 19.20, 20.3, 23.7, 26.13, 29.19, 30.2-3, 30.5, 31.6, 31.15, 36.8, 39.1, 40.9, 40.12, 40.14, 41.12, 41.21, 43.22, 46.9, 47.8-10, 48.2, 48.10, 49.5, 51.5, 54.6, 54.17, 54.27, 56.1, 58.3, 58.19, 59.17, 60.20, 61.2, 61.6-7, 61.10-11, 62.5, 62.28, 63.25, 63.27, 65.19, 65.22, 66.32-34, 67.23, 68.6, 69.5, 73.22, 76.20-21,

77.9, 77.17, 78.5, 78.10-12, 78.19, 81.14, 82.12, 82.14, 83.2, 83.5-6, 83.19-20, 83.22-23, 84.17, 86.12, 86.18, 86.20, 87.22-23, 88.17, 90.11-12, 90.18, 91.11, 92.19, 94.3, 94.10, 97.10, 99.10, 105.14, 105.16, 105.19-21, 106.4

Kompleks ciała czerwonego promienia

3.8, 47.8

Kompleks ciała pomarańczowego promienia

3.8, 47.8, 47.14

Kompleks ciała żółtego promienia

3.4, 3.8, 47.8, 47.10, 47.13-15, 48.10, 68.6, 74.3, 75.24, 79.9, 103.2-3

Kompleks ciała zielonego promienia

3.8, 47.8, 47.11, 54.6, 63.25, 63.27, Zobacz również "Ciało astralne"

Kompleks ciała niebieskiego promienia

3.8, 12.5, 47.8, 51.2, 54.6, 67.6, 67.15, Zobacz również "Ciało dewakaniczne"

Kompleks ciała indygo promienia

3.8, 47.8, 47.11, 47.15, 48.7, 51.10, 54.6, 66.14, 70.14, 70.17, 71.6, Zobacz również "Ciało eteryczne"

Kompleks ciała fioletowego promienia

3.8, 47.8, 48.7, 48.10, 54.6, Zobacz również "Ciało Buddy"

Związek ciała z umysłem i duchem

6.1, 19.20, 32.10, 40.14, 47.8, 48.2, 51.5, 61.6-7, 77.9

Sakramentalna część ciała

4.18, 26.38, 31.3, 32.6, 49.2, 86.20, 95.5

Równoważenie ciała i wiedza o ciele

Zobacz "Równoważenie ciała"

Kompleks duchowy

2.3, 3.15, 4.2, 4.17-18, 4.20, 6.1, 6.14, 7.15, 10.8, 10.14-15, 13.21, 15.12, 16.59, 17.18, 18.11, 18.18-19, 19.2-3, 19.20-21, 20.24, 21.9, 22.2, 23.7, 26.21-23, 26.38, 27.6, 29.16, 29.33, 30.2, 30.4-5, 30.12-13, 32.10, 34.6, 34.12, 35.8, 39.1, 39.10, 40.14, 41.21, 43.9, 45.11, 46.2, 47.8, 47.12-13, 47.15, 48.2, 48.6, 48.8, 49.2, 49.5, 50.5, 50.13, 51.5, 52.11, 53.11, 60.16, 60.26-27, 61.3, 61.7, 62.14, 63.13, 63.31, 66.9, 66.13, 66.22, 67.28, 67.30, 72.10, 73.22, 76.1, 76.8, 76.16, 77.12-13, 78.5, 78.10-12, 78.19, 79.4, 79.15, 79.17-18, 79.20, 80.3, 80.8-10, 80.13-20, 81.14, 83.19, 85.16, 88.17, 88.24, 90.30, 91.20, 91.25, 92.18-19, 92.24, 92.30, 93.8, 93.12, 93.18, 93.24, 94.7, 95.7, 95.16, 95.27, 97.16, 97.19, 98.7, 99.7, 105.20

Duch jako pojazd

6.1, 23.7, 30.2, 49.2, 67.28, 67.30, 79.4, 80.14-15, 95.27, 105.20

Kompleks pamięci społecznej

1.5, 2.0, 3.6, 3.10-11, 6.4, 6.16, 6.23, 7.2, 7.8-9, 7.14-16, 8.2, 8.11, 8.18, 9.9, 10.1, 10.7, 10.12, 11.3, 11.16-17, 12.26, 14.7, 14.18, 14.28, 14.32, 15.18, 16.13, 16.21, 16.32, 17.13, 18.6, 18.13, 19.7, 21.1, 22.1, 23.16, 25.5, 25.9, 27.1-2, 33.21, 36.1, 36.22, 37.7, 38.6-8, 38.14, 41.26, 42.6, 43.13-15, 45.4, 45.11, 46.17, 47.2-3, 48.6, 52.3-5, 52.9, 53.1, 53.7-8, 55.4, 55.7, 56.4, 60.14, 60.16, 60.25-26, 62.16-17, 62.20, 64.6, 64.15, 65.17, 66.30, 69.5, 70.7, 78.23, 81.27, 83.28, 87.9, 87.12-15, 89.7, 89.12, 98.5, 105.11

Kompleks umysłuUmysł

3.1, 3.16, 4.17, 5.2, 6.1, 10.3, 10.8, 10.14, 11.17, 16.48-49, 18.19, 19.11, 19.13, 19.20, 19.22, 20.33, 22.1-2, 23.7, 26.13, 30.2, 30.4-5, 31.15, 32.10, 35.8, 36.10, 39.1, 40.14, 41.21, 46.2, 46.9, 46.12, 49.4-5, 49.8, 51.5, 52.2, 53.11, 56.1, 61.2, 61.9, 61.13, 63.31, 64.4, 65.17, 66.34, 67.23, 67.30, 73.22, 76.8,

77.6, 77.12-13, 78.10-12, 78.19, 78.31, 78.33,
79.13, 79.37, 79.40-42, 81.14, 83.19, 84.13, 86.18,
86.20, 88.16-17, 90.14, 90.28-29, 92.19, 94.3,
94.11, 97.10, 106.4, 106.22

**Kompleks
umysłu/ciała/ ducha**

1.7, 3.8, 3.16, 4.9, 4.10, 6.1, 8.16, 10.6, 10.9, 11.8,
11.10, 11.17, 12.10, 12.31, 13.21-22, 15.9-10,
15.12, 15.14, 16.59, 17.1, 17.15, 17.18, 17.30,
17.38, 18.6, 18.15, 19.7, 19.20, 20.24, 20.32, 21.9,
26.23, 26.38, 28.13-14, 29.7*, 29.10, 29.23-27,
30.2-5*, 30.7, 31.2, 32.7, 33.8, 34.8-9, 36.1-2, 36.4-
9, 36.11-12, 37.6, 40.12, 41.14, 41.21, 43.14, 43.30,
46.2, 47.8, 48.2, 48.7-10, 49.5-6, 50.2-3, 50.9, 51.1,
51.4-6, 51.8, 51.10, 52.2, 52.11, 54.3, 54.5-9, 54.11,
54.13-17, 54.24-25, 54.27, 54.30, 57.6, 57.9, 59.11,
60.16, 63.7, 63.14, 63.25, 63.28, 63.32, 64.10,
65.16-17, 65.19, 66.9, 66.12, 66.14, 67.4, 68.11-17,
69.7, 70.7-11, 70.14-15, 72.5-7, 72.10, 73.8-9,
73.21, 74.3, 76.1-2, 76.21, 77.10, 77.15, 77.17,
78.19-20, 79.6, 79.17, 79.19, 81.27, 82.12, 82.17*,
82.22, 83.16, 83.19, 84.4, 84.10, 86.7-10, 86.15,
86.18, 87.17, 87.22-23, 87.25, 88.17, 88.23, 90.6,
90.23, 90.28, 91.11, 92.11, 92.13, 92.17-19, 93.10-
12, 94.10-11, 95.18, 95.25, 97.17, 98.5, 98.14,
100.9, 101.2, 105.4, 105.13-14, 105.16, 105.18-20

**Kompleks wibracji
dźwiękowych**

Kompleks wibracyjny dźwięku

4.6, 7.9, 14.28, 27.4, 71.6, 74.12-19, 75.14, 75.17,
75.26-28

**Komunia Święta
(chrześcijańska)**

64.4, 88.19

Konfederacja Plant

1.0-1, 2.2, 2.4, 6.24-25, 7.1, 7.6-9, 7.12, 7.15, 8.1,
8.6, 8.12, 8.30-31, 10.1, 10.12, 11.21, 11.25, 12.3,
12.5, 12.9, 12.11, 12.15, 12.18, 14.13, 14.18, 14.28-
29, 16.8, 16.13, 16.19, 16.22, 16.32-35, 17.0-9,
17.11, 17.22, 18.13, 18.23, 19.5-7, 20.26-28, 21.5,
21.14-20, 22.11-12, 22.16-21, 24.4, 25.4-10, 26.20-
22, 26.32, 26.36, 27.1, 31.12, 37.5, 38.1, 41.26,
44.8, 51.1, 53.3, 53.6, 53.9, 53.12-18, 60.17, 60.24-
27, 65.15, 66.2, 67.4, 69.18, 89.5-7, 100.4, Zobacz
także „Wędrowcy” i „Bracia i siostry Smutku”

Kontakt z Ra	<p><u>Energetyzowanie instrumentu/kontakt</u> 1.11-13, 3.4, 5.3, 11.2, 15.23, 17.44, 18.4, 18.26-27, 19.22, 22.29, 33.1, 55.1, 56.2, 61.12, 64.4, 64.20, 69.2, 74.18, 75.10, 76.2-3, 77.25, 78.7, 78.38, 82.2, 86.23, 91.37, 93.23, 94.7, 96.21, 99.9, 101.9, 102.20</p> <p><u>Energetyzowanie instrumentu poprzez transfer energii seksualnej</u> 39.2, 44.1, 44.13, 48.2, 68.2, 72.16, 76.2-3, 79.2-4, 81.7, 83.2, 87.27</p> <p><u>Podtrzymywanie</u> 3.17, 6.27-29, 13.26, 18.4, 21.29, 22.2, 24.2-3, 24.5, 24.7, 24.15, 24.18, 24.21, 25.2-3, 26.9, 26.14, 26.29, 26.37, 26.39, 28.12, 28.17, 30.17, 31.1, 34.1, 44.1-2, 44.7-9, 44.13, 45.1-2, 45.12, 46.6, 60.1-9, 62.0-14, 62.26, 66.1-4, 75.9-11, 77.10, 78.5, 79.43, 94.3-4, 94.9, 97.14, 97.19-20, 98.15-17, 101.1, 102.1, 103.2, 103.15-20, 104.1-2, 104.20-21, 105.1, 105.11, 106.16, 106.20, Zobacz także "Harmonia"</p> <p><u>Metodologia</u> 1.11-13, 2.0, 2.6, 3.1-5, 3.18, 5.1, 5.3, 6.3, 6.26, 55.7, 64.5, 74.3, 88.10-12, Zobacz także "Kanał, Trans"</p> <p><u>Wymagania wstępne</u> 1.11, 2.0-1, 6.20, 12.1, 14.25, 36.21, 37.3-5, 39.9, 53.2, 61.4, 62.13, 64.5, 69.5, 71.21, 74.3, 95.10-17</p>
Kontemplacja	Zobacz „Modlitwa lub Kontemplacja”
Kontrola	<p><u>Manipulować</u> 11.15, 11.18, 11.20-21, 12.2, 32.2, 46.9-12, 46.16, 48.6, 52.7, 53.14, 54.19, 54.25, 62.20, 65.7-8, 67.8, 67.23, 75.19, 83.12, 87.6-9, 87.15, 89.31, 99.8, 100.13</p>
Kosmiczny Umysł	Zobacz „Kosmiczny Umysł”
Koty (nasze)	30.13, 46.2, 98.6, 98.9, 98.13, 104.7-10, 104.18, 104.24

Kroniki Akaszy	<i>Sala rekordów</i> 14.32, 91.7, zobacz także „Umysł rasowy”
Krystalizacja	Krystalizować, Krystaliczny 2.1, 2.3, 3.6, 28.2, 29.23, 29.27, 29.30, 34.10, 39.12, 47.7, 49.8, 51.7-8, 56.3, 57.6, 57.8-9, 57.12, 57.16-17, 58.18, 59.17, 64.5, 66.5, 66.10-11, 66.15, 73.10, 73.17, 74.6-9, 74.11, 75.23, 81.27, 83.3, 83.18, 84.10-11, 85.16
Kryształ	2.3, 6.21, 14.7, 22.21, 29.24, 29.27-28, 29.31, 58.3
	<u>Uzdrowianie kryształami</u> Zobacz “Uzdrowianie, kryształ”
Krzyż Południa	11.12, 62.16
Krzyż tau	103.11
Księga Urantii	14.30
Księżyc (archetyp)	Zobacz „Archetypy, Doświadczenie ducha”
Kundalini	11.10, 17.39, 34.2, 42.9, 42.11, 49.5-6, 50.2, 52.7, 52.11, 54.27, 54.29-31, 57.6, 57.14, 57.33, 72.17, 73.8, 73.10, 93.21-22
Kwarantanna (Ziemi)	6.25, 7.8, 7.12, 8.15, 9.9, 12.3, 12.5-7, 16.1-7, 16.13, 17.27-28, 21.8, 23.16, 24.8, 26.34, 67.13, 67.19-20, 72.8, 90.4, 100.4
Larson, Dewey B. (fizyka)	20.6, 20.7, 27.14, 28.1, 28.18, 39.4, 41.20
Lej obojętności	3.6, 17.33, 19.18, 20.17, 40.16, 46.9, 46.16, 64.15- 16, 94.20, Zobacz także „Biegunowość (w świadomości)”
Lemuria	<i>Mu</i> 10.15, 14.4, 21.24-25, 21.27-28, 24.6
Lincoln, Abraham	26.15, 26.17-19, 35.6, 35.8
Logos	13.7, 13.16, 15.21, 18.6, 19.12, 28.1, 28.6-7, 28.9- 11, 28.13, 28.18, 28.20, 29.2-5, 29.13, 30.15, 39.4, 41.4, 41.8, 41.12, 41.18, 41.25, 47.2, 51.10, 52.12, 54.4-5, 54.9-10, 59.24, 63.29-30, 65.17, 71.13, 74.19, 76.17-18, 78.22, 80.22, 81.23, 81.33, 82.12, 91.35, 92.10, 92.13, 92.18, 93.5, 93.10
	<u>Miłość</u> 13.7, 15.21, 18.6, 27.11-17, 28.1-6, 29.11-13, 47.2,

47.4, 54.27, 82.11, 92.13

Lokalny Sub-Logos

28.20, 29.1, 30.14, 40.1, 41.4, 41.7, 41.12, 54.7, 54.17, 65.17, 74.4, 76.8, 76.10, 76.21, 77.11-17, 77.21, 77.24, 78.20, 78.22, 78.33, 81.25, 90.11-14, 90.16-21, 90.23-26, 91.2-3, 91.6, 93.13-14, 94.13, 99.8, 99.10

Droga Mleczna (galaktyka) Logos

13.15-16, 15.21, 19.12, 28.8-10, 28.18, 29.2, 29.4, 29.32, 30.15-16, 41.7-8, 52.12, 63.27, 63.29-30, 65.17, 71.11, 78.8-10, 78.22, 80.22, 81.24, 81.32-33, 82.5-6, 82.8-9, 82.12, 93.5, 93.7

Sub-Logos/Logosy

28.10-11, 28.20, 29.1-2, 29.4-7, 29.9, 29.13, 40.1, 41.4, 41.7, 41.12, 46.14, 47.2, 51.10, 52.2, 54.5, 54.17, 54.27, 65.17, 71.11-12, 77.17-22, 78.19-20, 78.26, 79.11-14, 79.20, 79.24, 79.28, 81.23-25, 81.30, 81.33, 82.7-10, 82.12, 82.21, 82.24, 82.29, 83.6, 83.21, 83.26, 84.9, 84.22, 90.11, 90.13-17, 90.23, 91.2-3, 91.12, 91.14-17, 92.10, 92.13, 92.18, 92.22, 93.13-14

Inklinacja Logosu

16.30-31, 55.7, 84.22, 86.20, 90.20-23, 90.25-26, 92.33, 94.20, 99.8, 99.10, 100.8, 100.13

Lokalne Ciało Słoneczne (fizyczne)

Zobacz "Układ słoneczny, Słońce"

Losowy

6.1, 7.14, 8.15, 13.8, 13.16-17, 16.4-5, 17.27-28, 22.17, 23.7, 24.8, 26.38, 30.5, 31.4-6, 33.12, 41.10, 42.8, 46.9, 50.5, 54.17, 61.7, 62.21, 64.16, 66.33, 67.20, 83.3, 83.5, 84.22, 90.15, 92.11, 95.19, 95.24-26, 101.3

LSD

6.1, 18.3, 19.22, 25.1, 26.40

Ludność Ziemi

6.13, 10.6, 20.18-22, 21.11, 47.15, 59.4-5, 91.13

Mag (Archetyp)

Zobacz „Archetypy, Matryca umysłu”

Magia	11.11, 12.14, 16.54-57, 18.5, 22.2, 25.5, 31.3, 42.13, 42.16-17, 49.8, 50.8-9, 50.13, 55.2, 55.6, 61.3, 61.12, 62.6, 64.4, 64.10, 64.12, 67.7-9, 67.13-15, 67.19, 68.11-12, 68.16, 69.17, 69.20, 69.22, 71.15-18, 72.7-8, 72.14, 73.2-3, 73.7-8, 73.10, 73.12, 73.14, 73.22, 74.11-16, 75.2-7, 75.11, 75.16, 75.28-29, 75.36-37, 76.4-5, 78.33, 79.5, 79.32-33, 80.2, 80.4, 80.10, 85.4, 85.6-7, 87.2-3, 88.10, 88.19, 89.44, 91.19, 91.35, 92.25, 93.18, 93.21, 93.24, 94.20, 95.3-5, 95.7, 95.24, 96.4-5, 96.14
	<u>Biała magia</u> 42.13-19, 44.14-15, 49.8, 55.2, 64.4, 67.16-17, 69.22, 71.16-18, 72.7, 72.11-14, 73.2-11, 73.13-15, 74.4-8, 74.11-19, 75.3-7, 75.10-11, 75.26-31, 87.6, 98.2
Magiczna Obrona/Ochrona	32.1, 44.10, 63.5, 64.4, 68.11-12, 69.3, 69.5, 72.7-8, 72.13-14, 72.17, 74.12-14, 75.2-4, 76.2, 91.38, 95.4-8, 95.14-15, 96.4-5, 101.7, 103.16-19, 105.6, 105.8, 106.9
Magiczna osobowość	73.7, 73.10-11, 73.17, 73.22, 74.16, 75.32, 75.36-39, 79.5, 86.7, 88.14, 89.19
Magnetyzm	4.18, 30.10, 31.7, 48.2, 49.4-6, 50.2, 56.3, 57.18, 58.3, 58.5, 58.16, 59.7, 59.16, 59.20, 60.10-12, 67.27, 68.7, 68.14, 76.9, 93.3, 98.16
Mahomet	2.2
Maldek	Zobacz „Układ Słoneczny, Maldek”
Małżeństwo	31.16, 32.9
Manipulować	Zobacz „Kontrola”
Marihuana	19.22
Mars	Zobacz „Układ Słoneczny, Mars”
Marzyć	Zobacz „Fantazja”
Masa duchowa	<i>Gęstość duchowa</i> 27.6, 29.18-19, 30.16, 36.8, 37.6, 37.8, 39.4-5, 40.1-2, 52.12
Masturbacja	31.11
Matryca (archetyp)	Zobacz „Archetypy, Matryca”
Mądrość	4.17, 8.6, 16.50, 22.6, 25.9, 30.4, 33.20, 36.12, 36.15-16, 42.6-7, 43.15, 44.1, 45.11, 47.5, 48.6,

50.6, 51.10, 52.9, 54.17, 59.3, 60.3, 60.8, 61.6,
61.11, 62.20, 64.6, 64.15, 65.11-12, 67.11, 67.13,
67.20-21, 70.22, 72.10, 75.14, 75.32, 75.39, 77.24,
78.11, 78.24, 81.8, 84.4, 85.4, 85.16, 87.6-7, 89.29,
89.35, 89.38-39, 90.5, 93.21, 99.5, 101.2

Mądrość (archetyp)

Zobacz "Archetypy, Wzmacniacz ciała"

Medytacja

10.14, 12.1, 15.14, 17.40, 19.13, 21.3, 23.16, 25.2,
38.10, 41.1, 42.13-16, 43.31, 44.10, 44.13, 46.2,
49.6-8, 50.12, 52.11, 54.32, 57.13-14, 57.24, 58.14,
58.16, 59.23, 60.2, 60.25, 60.27, 61.11, 63.17,
66.12, 66.18-19, 66.28, 69.19, 71.5, 73.20, 75.8,
78.36, 99.5, 101.2

Metafora Ra

19.17, 50.7, 54.6, 54.8, 54.16, 65.9-10, 76.4, 82.25,
82.28, 99.11, 104.26, Umysł

Kosmiczny Umysł

22.1, 30.2, 49.5, 67.28, 74.4, 90.14, 91.2-4, 91.17

Archetypowy (Archetypiczny) Umysł

16.49, 30.2, 42.16, 65.22, 66.21, 67.28, 67.30,
71.13, 74.4, 76.8-12, 77.12-14, 77.21-23, 78.11-13,
78.18-20, 78.26, 78.30-33, 79.13-15, 79.17, 79.20,
79.28-30, 80.20, 88.14-15, 88.17-19, 88.23-24,
89.19-20, 89.23, 89.25-26, 89.44, 90.11, 90.13-18,
90.20-21, 90.27-30, 91.3-4, 91.7, 91.14-18, 91.25,
91.34-37, 92.8, 92.11-12, 92.16-17, 92.34, 93.13-
14, 93.23-24, 94.18, 97.9, 99.6, 100.10, 101.4,
104.26, 105.2, 105.9, 105.19, Zobacz także "Tarot"

Umysł Planetarny, Umysł Rasowy, Zbiorowy Umysł

2.4, 3.10, 5.2, 7.16, 10.6, 10.8, 14.32, 30.2, 31.16,
38.9, 40.8, 40.11, 41.14, 43.5-6, 66.31, 67.28,
90.14, 91.5-7, 91.12, Zobacz także "Akashic Record"

Drzewo/Korzenie/Pień Umysłu

10.14, 11.17, 16.49, 20.33, 22.1, 30.2, 36.10, 41.21,
42.16, 50.2, 52.2, 61.13, 64.4, 65.17, 66.13, 67.28-

30, 76.8, 77.13, 78.26-27, 84.8, 86.12, 90.14, 90.21, 91.7, 91.12, 99.8, Zobacz także "Nieświadomy"

Nieświadomy/Podświadomy

Zobacz "Nieświadomy"

Mezopotamia	76.6
Męczeństwo	42.6, 44.1, 60.3-4, 72.10, 75.14-16, 81.8, 84.4, 92.3, 100.3, 103.4-5, 103.8, 104.3, 105.2, 106.4
Mężczyzna/Kobieta	5.2, 26.38, 31.7-8, 31.10, 54.3, 74.4, 78.36, 84.22, 87.27-28, 89.36, 91.18, 92.20, 92.25, 94.14
Mieszane kontakty	12.5-9, 12.15, 14.13, 16.18-19, 18.24, 21.20, 24.8-16, 26.34, 26.36, 60.18, 62.14, 62.20, 62.23, 67.7, 67.20, 68.16-17, 72.7-8, 80.3-7, 87.9-10, 89.6-7, 90.3-4, 100.4
Miłość	Zobacz „Współczucie”, „Drugie zniekształcenie” i „Logos”
Miłość/Światło	1.7, 2.3, 2.6, 3.4, 3.15, 4.20, 7.17, 10.9, 10.12, 12.5, 12.7, 13.13, 14.20, 15.9, 15.12, 15.22, 15.25, 16.21, 17.37, 18.5-6, 23.6, 36.12, 48.3, 64.6, 52.11, 65.12, 78.25, 87.6, Zobacz także “Światło/Miłość”
Mniejszy Wypędzający Rytuał Pentagramu	Zobacz „Rytuał wypędzający mniejszego pentagramu”
Moc/Siła/Władza	1.1, 2.2, 3.8-11, 6.1, 7.15, 8.2, 8.6, 8.11, 10.13-14, 11.19-20, 11.26, 11.31, 12.5, 15.12, 15.14, 15.22, 17.5, 17.7, 17.17, 19.18, 20.30, 20.32, 20.40-41, 22.23, 22.28, 23.3, 23.6, 23.12, 23.15, 24.17, 24.19, 25.1, 25.5-6, 27.13, 29.31, 30.3, 31.14, 32.2, 34.9, 34.12, 35.1, 35.3, 38.14, 44.1, 44.15, 47.3, 49.8, 50.6, 50.8-9, 52.7, 54.22, 56.3, 57.12, 57.17, 57.30, 58.3, 59.17, 60.16-18, 62.16, 63.19, 64.6, 64.10, 64.20, 66.30, 67.13-14, 67.28, 68.12, 68.16, 68.18, 69.17, 74.15, 74.17, 75.4, 75.32, 75.39, 78.7, 78.11, 80.7-8, 80.14, 80.18, 82.10, 85.7, 87.6-8, 87.12-16, 89.5, 89.35, 90.5, 90.12, 93.18, 93.21, 94.15, 94.20, 97.16, 99.5, 103.5, 103.12
Modlitwa lub kontemplacja	10.14, 12.1, 15.14, 21.3, 22.2, 42.6, 49.6, 49.8, 60.2, 71.5, 77.6, 86.23, 89.21, 94.21, 103.8, 104.3,

	105.4, 105.17
Mózg	49.2-4, 50.11, 52.2, 61.13
Mu	Zobacz „Lemuria”
Mumie	60.29
Naddusza (grupa)	7.16, 36.22, 37.7, 52.9
Nagasaki	26.23-31, Zobacz także “Hiroshima” i “Energia jądrowa”
Nauczanie/ uczenie się	1.10, 2.1-3, 2.6, 3.4, 3.6, 4.19, 6.1, 6.3, 9.3, 10.6, 14.11, 14.28, 15.13, 17.2, 17.17, 17.20, 17.37, 22.26, 42.2, 42.20, 43.18-19, 43.29, 47.8, 48.3-6, 57.26, 57.29, 67.28, 73.16, 74.4, 74.16, 76.8, 77.23, 83.3, 83.16, 85.16, 88.21, 89.18, 89.22, 92.7, 93.23, 99.6, Zobacz także “Uczenie się/nauczanie”
Nauki (jako dyscypliny)	<u>Astronomia</u> 11.4, 16.24-30, 16.37-38, 28.6-11, 29.1-5, 29.18-19, 29.32, 30.15-16, 40.2, 41.4, 71.9-10, 78.8-9, 81.19, 81.28-31, 81.33, 82.6-10, 82.13 <u>Biologia</u> 18.15, 18.20, 19.9-11, 20.12-17, 20.24, 21.13, 23.13, 31.6, 41.11-12, 49.4, 63.7, 66.13, 66.25-28, 90.5-12 <u>Ewolucja</u> 9.4, 9.16-17, 13.16-21, 16.28-29, 16.37-38, 21.13, 27.8-9, 28.6, 28.10-11, 28.13-16, 28.19-20, 29.2, 29.6-11, 29.13, 29.18-20, 30.1, 30.5-16, 36.15, 36.17, 37.3, 39.4, 40.1-11, 41.4, 41.8-10, 41.12, 41.18, 45.11, 47.2, 48.8, 50.5, 51.5, 52.2, 52.11, 54.24, 63.27, 65.17, 70.22, 71.6, 71.11-13, 77.10, 78.8, 78.10, 78.13, 78.16, 78.19-22, 78.33, 81.30-32, 82.4-5, 82.10-13, 83.25, 88.16, 89.26, 90.5, 90.11-13, 90.15, 90.18-19, 90.24-26, 90.29, 91.35-36, 92.11, 92.19, 93.14-16, 105.14-16 <u>Fizyka</u> 20.6-8, 27.6, 27.14-17, 28.1-5, 28.8, 28.18, 29.1, 29.12, 29.14-23, 29.30, 39.4-5, 40.1-3, 40.5-6, 40.9-11, 40.15, 41.4-5, 41.9, 41.20, 70.22, 75.26, 75.33-

	34, 78.9
Naukowcy	8.6, 9.16, 11.22-29, 17.8-9, 26.20, 28.5, 39.4, 41.12, 44.12
Nazca (linie)	20.39-43
Negatywna ścieżka	<u>Ścieżka Lewej Ręki</u> 7.17, 17.32-33, 19.15, 20.29, 32.2, 32.5, 35.4-5, 36.12-14, 46.7-12, 47.5, 50.6, 54.9, 54.22-23, 54.25, 55.3-6, 62.16, 62.20, 64.5, 64.16, 67.8, 68.6, 68.15-18, 69.11, 71.8, 73.4, 78.25, 80.8, 80.10, 85.9, 86.22, 87.7-16, 89.27, 90.4, 90.20-23, 93.8, 94.11-12, 94.19, 94.29, 95.21, 95.26, 97.13, 99.8, 100.9, Zobacz także “Służba sobie”
Negatywny kontakt z Inteligentną Nieskończonością	Zobacz „Negatywny kontakt z Inteligentną Nieskończonością”
Nicość	Zobacz „Plenum”
Niecierpliwość	5.2, 34.6, 45.2, 82.3
Niepoczytalność	35.4, 36.24
Nieskończoność/Nieskończony (przymiotnik)	3.8-9, 4.2, 4.18, 5.2, 7.8, 7.12, 7.16, 9.14, 10.10, 10.13, 10.15-16, 11.26, 12.26, 13.7-13, 14.28, 15.7, 15.12, 16.21, 16.36, 16.38, 16.51, 16.53, 17.35, 18.1, 18.6, 19.1, 19.3, 19.17, 20.27, 26.36, 27.15, 28.7, 28.13, 28.16, 29.18, 30.14, 31.3, 32.12, 33.17, 37.6, 37.8, 39.10, 41.4, 51.2, 52.12, 54.9, 64.6, 65.17, 67.11, 70.5, 71.11, 72.7, 73.21-22, 78.15, 80.8, 80.10, 80.20, 81.8, 81.19-20, 81.23, 81.28, 82.4-6, 82.19, 83.9, 86.20, 90.9, 91.36, 100.4
Nieświadomość	Podświadomość, Głęboki umysł, Głębszy umysł 20.33, 21.16, 22.1-2, 27.1, 30.7, 41.21, 44.11, 46.12, 46.14, 50.12, 52.7, 53.1, 53.8, 53.12-13, 55.2, 64.4, 65.23, 66.16, 69.18, 70.4, 70.24, 73.22, 74.4, 78.11, 78.34, 78.36-37, 79.11, 79.20-24, 79.33-36, 79.42, 83.3, 83.19-20, 84.8, 85.19, 86.6-7, 86.9, 86.12, 88.17, 89.19, 89.44, 90.28, 91.22, 91.34, 91.37, 92.11, 92.21, 92.28, 92.32, 93.10, 93.14, 93.20, 94.11, 95.18, 97.9, 98.5, 99.8, 99.10, 100.6-7, 101.4, 105.19, Zobacz także “Drzewo/Korzenie/Pień umysłu”
Niewinność	8.15, 19.15, 21.9, 30.1, 31.11, 32.1, 75.16, 92.10

Niewolnictwo	8.14, 11.18, 16.17, 24.6, 24.17, 25.16, 26.34, 32.2, 35.4, 35.8, 50.6, 55.3, 80.7, 83.10-14, 87.7
Niezamanifestowana Jaźń	<i>Niezamanifestowana Istota</i> 33.15-16, 34.6-7, 34.9, 34.12, 58.23, 60.16, 61.6-7, 61.10, 66.20, 71.4-5, 71.15, 82.17, 83.16, 90.26
Nowotwór	40.9, 40.12-13, 46.7-8, 46.10-11, 46.14-16, 60.20, 98.9, 98.14-15
Oahspe (książka)	14.28, 17.31
Obrona, Magiczna	Zobacz „Obrona magiczna”
Ochrona	Zobacz także “Guardians,” “Wyzsza Jaźń,” i “Pozdrowienie psychiczne/Atak” 19.9, 32.1, 33.1-2, 33.11, 36.21, 44.10, 45.11, 46.2, 57.6, 57.12, 59.2, 62.1, 62.7, 63.5, 64.4, 64.21, 67.3, 68.5, 68.12, 68.16, 69.18-19, 72.2, 72.5, 72.7-8, 72.14-15, 72.17, 73.23, 74.14-15, 75.2-8, 76.2, 76.4-5, 77.3-5, 80.2, 83.14, 91.24, 91.38, 92.32-33, 93.8, 94.19, 95.22-26, 99.7-8, 100.13, 103.16-19
	<u>Ochrona Kontaktu z Ra</u> Zobacz “Kontakt z Ra, Metodologia”
	<u>Ci którzy oferują ochronę</u> 6.7, 30.14, 50.5, 69.3-6, 70.11
	<u>Ochrona powłoką fioletowego promienia</u> 57.6, 57.12
Oczyszczanie solą	95.4-8, 96.5, 96.14, 101.7, 105.6, 106.9, 106.21
Odpowiedzialność	1.1, 2.2, 4.20, 5.2, 7.9, 10.12, 16.33, 16.42, 18.7-8, 22.26, 23.10, 24.6, 33.1, 48.8, 61.7, 66.10, 80.5, 94.9, Zobacz także “Zaszczyt/odpowiedzialność”
	<u>Prawo lub Droga Odpowiedzialności</u> Zobacz “Prawo Odpowiedzialności”
Okaleczenia bydła	16.43, 16.46, 42.21, 43.5, 48.5
Oktawa	6.8, 6.14, 7.17, 9.14, 13.20, 14.32, 15.4, 16.21, 16.38, 16.51, 28.15-16, 36.8, 40.1, 41.7-8, 47.8, 48.10, 49.6, 51.1, 52.12, 54.10, 71.11-13, 77.13, 78.10, 78.14-15, 78.18, 78.22, 78.30, 81.16-, 18, 81.28, 81.33, 82.4-5, 82.11-12, 91.15, 97.17

Osąd	5.2, 7.9, 26.8, 32.9, 38.5, 44.1, 78.11, 78.28, 93.3, 94.9, 100.4, 101.8
Osobowość	1.10, 2.2, 3.16, 12.30, 17.15, 35.4, 51.2, 52.2-3, 52.7, 54.15, 60.13, 71.15, 72.11-12, 73.17, 74.9, 74.11, 75.32, 79.5, 81.27, 83.3, 89.35
	<u>Magiczna osobowość</u> Zobacz “Magiczna osobowość”
Oświecenie	Oświecenie 1.10, 2.1, 4.8, 15.13, 17.2, 17.37, 18.5, 23.10, 48.5, 49.4, 52.7, 57.24, 57.33, 70.4, 71.22, 78.19, 79.20, 80.13, 80.15, 97.9
Pamięć	4.2, 6.20, 6.23, 11.10, 16.22, 21.3, 30.2, 31.16, 36.24, 37.6, 38.9, 50.7, 64.14, 64.20, 65.19, 66.6, 67.11, 68.14, 70.5, 84.8, 85.9, 86.10, 91.7, 92.14
Patton, generał George	34.17, 36.10
Peru	10.15
Perykles	25.4
Pieniądze	11.28, 22.5, 23.15, 34.10, 60.16
Pierwotne zniekształcenie	Zobacz „Pierwotne zniekształcenie”
Piorun kulisty	53.23
Piramidy	Zobacz także “Wielka Piramida w Gizie” i “Metfizyka piramidy” in Resource Book 2.2, 3.6-8, 3.10-16, 4.1-8, 14.4, 14.6-11, 22.21, 23.6-8, 23.10, 27.1-2, 45.4, 58.8-11, 59.18-23, 60.13-14, 60.28-30, 61.13, 64.9, 66.5, 66.11, 73.18, 96.21
	<u>Kąty</u> 55.15, 56.4, 57.15, 57.30-32
	<u>Ostrożność</u> 4.6, 4.8, 56.3, 57.12, 57.17, 57.30, 60.16
	<u>Komnata króla</u> 55.11-12, 55.16-17, 56.3, 56.5-6, 57.12, 57.16-17, 65.20-21

Komnata królowej

55.10-11, 56.3, 56.6, 57.14, 57.24

Komnata rezonansowa

3.16, 55.13, 59.17, 65.20-22

Cel

2.4, 3.14, 23.16, 55.9

Skupienie spiral

50.11, 56.3, 57.15, 57.18, 58.12, 58.17, 59.6-7,
59.11-12

Geometria

4.7, 57.19, 58.13-16

Leczenie

23.7, Zobacz także "Piramidy, Komnata króla"

Inicjacja

3.15-16, 4.2, 4.5, 4.7

Użycie pozytywne: energetyzujące

57.13, 57.20-23, 59.16, 60.10, 66.22-28

Pozytywne użycie: medytacja

56.3, 57.15, 57.18, 60.16

Spirala zero

59.6-7, 59.10-13

Spirala pierwsza

56.7, 58.23, 59.8

Spirala druga

58.19-23, 59.9, 59.13-15

Spirala trzecia

	57.20, 58.23-24, 59.10, 59.16, 60.10-12
Planty (zamieszkane)	16.24-25, 71.9, 71.11
Plenum	Nicość 6.7, 82.6, 82.10
Płaszczyzna	17.38, 90.25
	<u>Plan astralny (Zielony)</u> 10.1, 11.7, 16.44, 16.50, 17.36-37, 26.25, 43.7, 47.8, 63.25, 95.4, 96.2
	<u>Plan dewakaniczny (Niebieski)</u> 17.36-37, 47.8
	<u>Plan eteryczny (Indygo)</u> 15.4, 17.1, 47.8, 47.11, 66.26
	<u>Plan ziemski</u> 15.20, 18.7, 20.34, 25.4
	<u>Plan wewnętrzny</u> Zobacz „Plany wewnętrzne”
	<u>Plan fizyczny</u> 17.38-39, 18.5, 23.19, 35.8
Płaszczyzny wewnętrzne	6.11, 7.9, 10.1, 11.7, 12.14, 14.30, 16.44, 16.48, 17.1, 17.36-39, 18.10-11, 20.26, 21.5, 21.7, 23.6, 25.4, 25.6, 26.22, 26.25, 43.7, 47.8, 47.15, 51.1, 60.23, 63.25-26, 69.3, 69.6, 70.17, 71.6, 71.20, 74.12, 74.14, 83.3, 90.4, 90.25
Płaty czołowe (mózgu)	49.2-4, 52.5, 61.13
Poczucie własnej wartości	12.31, 15.10, 15.12, 32.14, 103.8, Zobacz także „Akceptacja siebie”
Poddanie się	54.16, 64.16, 66.15, 84.4
Podstawowe centrum energii	Zobacz „Podstawowe centrum energii”
Podświadomość	Zobacz „Nieświadomy”
Podwojenie	7.2-5, 7.7, 10.13-14, 11.11, 22.27, 26.40, 37.7, 39.1,

	59.14, 62.15, 65.12, 73.22, 83.17, 87.14, Zobacz także „Prawo kwadratów”
Podwójnie aktywowane (ciała/osoby)	17.1, 63.8, 63.11-19, 63.21-23, 63.25, 63.28, 65.19, 66.7
Pogoda ducha	18.6, 34.6, 50.7, 106.20
Pojęcie	24.19, 27.4, 34.4, 35.8, 40.1, 40.15, 77.12-13, 78.5, 78.32, 79.19-20, 79.29-30, 86.6, 88.16, 89.20, 90.12, 90.30, 97.9
Pokusa	18.21, 18.25, 62.20, 62.23, 67.7, 68.16, 81.8, 87.9, 87.12, 90.3-4
Polepszenie	1.0, 89.2, 89.7
Porażki	59.3, 75.15
Post	40.14, 41.21-22, 42.12, 105.4
Poszukiwacz	7.17, 15.13, 17.30, 50.2, 56.3, 57.33, 60.18, 66.5, 66.9, 66.12-13, 67.30, 75.23, 76.9, 83.16, 84.20, 85.19, 88.17, 94.9, 95.24, 97.9, 99.8
Poszukiwanie	1.0, 1.7, 2.2, 2.4, 2.6, 3.4, 3.9-10, 4.14, 7.15, 7.17, 8.1, 10.12-14, 11.17, 11.20, 11.28, 12.14, 14.14, 14.19, 14.26-27, 15.7, 15.12-14, 16.11, 16.22, 16.32, 17.2, 17.20, 17.30, 18.5, 20.27, 22.17, 23.1, 23.8, 23.10, 26.8, 26.38, 27.13, 29.16, 29.18, 29.27, 29.29-30, 30.7, 31.3, 31.9, 32.9, 36.14, 37.4, 41.6, 41.14, 43.31, 48.6, 49.6, 50.11, 51.1, 53.8, 54.3, 56.3, 57.14, 57.24, 57.33, 58.23, 60.26-27, 62.4, 62.20, 64.6, 64.16, 65.2-7, 65.11-12, 65.15, 66.4, 66.11-12, 66.14, 66.16, 68.5, 68.12, 68.16, 70.4, 72.17, 73.10, 73.22, 74.8, 74.13, 75.15, 75.23-24, 75.31-32, 76.8-9, 76.21, 79.37, 79.42, 80.8, 82.29, 83.3, 83.14, 83.17, 84.7, 84.18, 84.20, 86.18, 86.20, 87.22, 88.12, 89.7, 89.35, 89.39, 91.37, 93.10, 94.9, 95.26, 97.9, 98.7, 99.11
Poświęcenie/ ofiarowanie	37.3, 42.15, 55.7, 69.5, 93.24, 103.8
	<u>Ofiary z ludzi</u> 23.16
	<u>Cena</u> 35.1, 44.2, 61.12, 62.26, 71.1, 72.10, 81.8, 83.2,

	84.20, 94.26
Pozytywna ścieżka	Ścieżka Prawej Ręki 1.0, 10.11-12, 15.14, 17.33, 18.5, 18.12, 19.17, 32.1-2, 43.8, 46.13, 46.16, 49.6, 50.8-9, 52.2, 52.7, 52.11, 54.21, 54.25, 55.7, 60.18, 64.4, 64.16, 66.33, 73.4, 73.20, 74.9, 74.11, 75.15, 75.23, 80.10-12, 80.15, 82.3, 83.17-18, 84.4, 89.29, 92.33, 93.9, 94.9, 94.12, 94.19-20, 95.21-25, 99.5, 99.8, 101.8, 102.21, Zobacz także “Służba innym”
Praca	1.0, 2.3, 3.15, 4.14, 4.17, 5.1-2, 6.1, 9.2, 9.18, 12.1, 15.12, 16.32, 17.1, 19.19, 20.9-10, 22.29, 26.38, 27.5-7, 29.27, 31.3, 39.10, 46.10, 48.6, 50.5, 56.3, 59.11, 63.17, 68.3, 69.5, 71.22, 73.10, 73.12-14, 73.22, 75.16, 75.23, 76.16, 78.11, 78.24, 94.9, 95.23, 97.5, 97.7, 97.9, 103.8
Prana	14.2, 41.10, 56.3, 57.33, 58.12, 58.14-15, 58.19, 59.6-7, 59.10-11, 59.16, 59.19, 60.13, 66.5, 66.26, 73.17, Zobacz także “Światło wirujące w górę” i “Trzecie zniekształcenie”
Prawa (naturalne)	13.13, 13.15-16, 17.18, 18.6, 19.12, 22.27, 27.15, 27.17, 28.1, 28.5, 28.8, 29.2, 29.11, 29.16, 41.4, 41.8, 46.14, 47.2, 54.17, 70.17, 71.11, 77.17, 78.20, 93.14
Prawa Miłości	3.10, 9.10, 14.10, 22.21
Prawa naturalne	Zobacz „Prawa naturalne”
Prawa Światła	3.10, 16.50, 90.5
Prawa Wieczności	3.10, 27.10
Prawdziwy kolor	33.3-4, 40.6, 40.11, 40.15, 41.14, 47.3, 47.8, 48.7, 48.10, 49.6, 50.9, 54.6, 58.20, 59.23, 77.17, 99.11
Prawo Jedności	1.0-1, 1.5, 1.7, 1.9-10, 2.1-4, 2.6, 3.6, 3.9-10, 3.14, 4.13-14, 4.17, 4.19-20, 6.10, 6.14, 6.24-25, 7.1, 7.9, 7.12, 7.15, 7.17, 8.19, 8.25, 9.9-10, 10.11-12, 10.14, 11.12, 11.18, 11.21, 11.28, 12.3, 12.5, 12.7, 12.13, 12.24-25, 13.4, 13.8, 13.12, 14.7-8, 14.10-11, 14.18, 14.20, 14.23-26, 14.28, 14.34, 15.5-8, 15.12, 15.14, 15.21-22, 16.18-21, 16.24, 16.28-29, 16.38- 41, 17.2, 17.15, 17.33, 17.43, 18.1, 18.5-6, 18.8, 18.21, 19.1, 20.36, 22.6, 22.21, 22.27, 23.6, 23.10, 23.12, 23.15, 23.19, 24.9, 25.4, 26.4-9, 26.12, 27.8,

	27.10, 27.13, 28.1, 28.16, 37.6, 41.4, 42.10, 49.6, 52.7, 52.11, 57.24, 57.33, 62.15, 64.6, 67.11, 71.13, 71.17, 71.19, 72.17, 73.14, 75.29, 76.6, 76.8, 80.11, 84.13, 87.3, 88.12, 90.29, 97.9, 104.26
Prawo Kwadratów (podwojenie/wzmocnienie)	<u>Prawo Służby, Prawo Poszukiwania</u> 7.1-7, 7.9, 10.12-14, 11.11, 14.18, 15.6-7, 17.2, 17.30, 18.13, 22.25, 22.27, 24.8, 26.40, 29.29, 37.7, 39.1, 62.15, 65.15, 66.15, 67.11, 67.26-27, 70.5, 72.10, 83.17, 89.30, 89.39, Zobacz także "Wzywianie"
Prawo Odpowiedzialności	20.17, 22.5-6, 23.15, 34.17, 60.16, 60.27, 76.21, 99.5, 101.8, 104.3
Prawo Pomieszania	<u>Droga Pomieszania</u> 3.14, 11.19, 16.1-2, 16.6-7, 16.9, 20.26, 21.9, 26.36, 27.10, 36.19-20, 48.4, 54.13, 58.7, 61.8, 67.25, 68.5, 69.12, 72.7-8, 73.13-15, 76.12, 79.10, 79.23, 79.33, 88.23, 98.5, Zobacz także "Pierwsze zniekształcenie"
Probert, Mark	7.10-11
Programowanie wcielenia	8.21, 10.1, 17.1, 17.11, 21.9-11, 23.12, 31.6, 33.6-7, 33.9, 34.5, 34.8, 34.17, 35.1, 35.3, 36.1-2, 36.4, 36.6-7, 36.10, 41.22, 42.12, 48.7-9, 50.4-5, 54.19, 54.21-24, 55.1, 60.4, 60.8, 61.2, 61.7, 65.11-12, 66.18, 66.34, 67.7, 68.16, 69.6, 71.6-7, 72.17, 73.19, 75.13, 83.27, 84.3-4, 87.17, 92.10-12, 94.7, 95.25
Projekt Manhattan	11.23, 26.20
Proroctwo	65.7, 65.9-10, 86.7, 86.13, Zobacz także "Wrózenie"
Przebaczenie	17.20, 18.12, 26.30, 34.4-5, 34.17, 40.13, 41.25, 50.7, 52.7, 65.19, 71.6-7, 78.5
Przebudzenie	30.5, 31.9, 36.24, 48.7, 53.8, 53.12, 53.17, 79.20, 80.10
Przed zasłoną	Zobacz „Zasłona zapomnienia, warunki przed zasłoną”
Przekształcać	<u>Transmutacja</u> 4.18, 6.1, 15.12, 25.6, 26.22, 46.9, 50.8, 51.7, 54.17, 54.25, 59.14, 63.25, 64.4, 65.20-22, 77.12, 79.40, 80.20, 80.22, 81.13, 91.17, 92.19, 93.24, 94.26, 95.27, 96.4, 99.8, 100.6-7, 100.11, 103.10-

	11, Zobacz także "Post"
Przestrzeń/czas	2.2, 6.9, 12.7, 13.8, 13.22-23, 19.1, 26.22, 26.32, 28.2, 29.11-12, 29.14, 29.16-17, 29.19, 29.22, 30.4, 39.4, 41.8, 41.20, 43.22, 52.10, 54.24, 55.9, 57.1, 57.33, 58.16, 62.4, 63.24-25, 63.27-28, 65.2, 65.9, 66.14, 70.12, 70.14, 70.17, 70.19, 70.22, 71.5-7, 74.8, 82.15, 83.3, 105.4, Zobacz także "Czas/przestrzeń"
Przewodnicy	<u>System wskazówek / przewodników</u> 12.14, 14.18, 18.8-9, 36.12, 54.3, 67.28, 69.3-6, 70.11, 86.7, Zobacz także "Anioły" i "Wyzsza Jaźń"
Przyciągać	16.54, 26.12, 26.36, 28.14, 29.18, 30.10, 31.7, 37.8, 38.2, 40.3, 40.6, 41.10, 49.6, 50.2-5, 51.1, 54.31, 57.14, 57.33, 59.6-7, 67.7, 67.27, 68.14, 69.3, 72.7, 76.2, 76.9, 80.5, 87.28, 92.20, 94.14, 95.4, 95.6
Psychiczne pozdrowienie/atak	25.1, 44.10-11, 46.1-2, 53.1, 53.22, 55.1-2, 56.1, 57.1-3, 61.4-5, 62.0-14, 62.20-26, 63.1-5, 63.32, 64.5, 65.1, 67.1-4, 67.6-15, 67.19-23, 67.26-27, 68.4-7, 68.10-18, 69.3, 69.5, 69.7, 69.9, 70.3-4, 70.6-7, 72.4-9, 72.14-15, 72.17, 75.8, 75.14, 75.17-19, 76.2, 77.2-6, 77.8, 77.24-25, 78.1-3, 78.5, 78.38, 80.1-9, 81.1-2, 85.3-9, 86.4-5, 87.5-7, 87.9, 88.2-3, 89.2-4, 89.6-7, 90.2-4, 92.2, 92.4-5, 93.2, 94.2-3, 94.6, 94.30, 95.2, 96.2-3, 96.22, 97.2, 97.15, 97.20, 98.3-5, 98.15, 99.4, 100.3, 101.2-5, 102.2, 102.10, 103.6, 105.2, 106.2, 106.4, 106.12, 106.16, Zobacz także "Ochrona"
Puharich, Dr. Andrija	7.10-11, 12.1, 12.10, 21.3-4, 23.11, 39.4, 39.6-9, 84.7-8
Pytający	4.13, 11.12, 37.3, 38.1, 42.14, 44.12, 64.20, 67.23, 69.22, 102.21, 105.12, 105.22, 106.3, 106.12-13, 106.22-23
Ra	<u>Granice wiedzy Ra</u> 81.16, 81.18, 81.21, 82.14, 85.15, 90.12 <u>Komunikacja Ra</u> 1.1, 1.10, 2.0-2, 3.6, 8.31, 9.3, 15.1, 15.13, 17.2, 18.1, 21.1, 22.26-27, 23.16, 28.16, 37.4, 48.3, 55.7, 60.9, 71.20, 72.17, 76.8, 80.0, 80.5, 83.28, 87.17,

89.18, 100.4

Forma Ra

6.4, 8.20, 23.6, 23.16, 27.2, 41.4-6, 64.6, 90.12

Historia Ra

1.1, 1.3, 1.5, 2.2, 2.4, 6.4-5, 6.7, 6.21-23, 14.19-22, 16.21, 41.26, 60.30, 76.11, 81.22-27, 81.29, 88.13-16, 88.18-21, 89.8-13, 89.16-17, 89.22, 89.26-43

Praca Ra na Ziemi

1.0-1, 1.3, 1.5, 2.2, 2.4, 6.4, 6.7, 6.21-22, 14.4-6, 14.18, 14.20, 14.23-27, 23.1-10, 26.10-11, 26.21-25, 48.3, 60.16, 60.27, 60.29, 71.20, 88.21, 88.24, 90.29

Rada Saturna

6.7-8, 7.8-10, 7.12, 8.1, 9.4, 14.28-30, 22.17, 23.6, 23.16, 24.4, 26.32, 39.9, 53.3, 60.25, 70.15

Reinkarnacja

Zobacz także "Starszeństwo wibracji"

4.9, 6.11, 6.13, 9.2, 9.7, 9.21, 10.1, 10.4, 10.12, 10.15, 11.11, 11.29, 15.20, 17.1, 17.41, 18.15, 19.9, 20.12, 21.9-10, 21.28, 22.6, 22.15, 23.12, 31.4, 31.8, 31.10, 33.6-7, 33.12, 34.17-18, 35.1, 40.16, 43.11-12, 48.7-8, 50.5, 50.7, 52.7, 54.23-24, 68.6, 68.10, 70.14-15, 70.17, 71.6-7, 76.21, 79.7-9, 82.25, 83.7, 84.20, 92.11, 92.16, 92.18, 97.5, 104.11

Automatycznie

21.9, 21.11, 48.8, 82.25

Pomiędzy wcieleniami

10.12, 21.9, 22.6, 43.12, 48.7, 50.7, 71.6, 82.24-25, 82.28, 83.6

Wybory przed wcieleniem

8.21, 31.6, 35.3, 50.5, 53.1, 54.21-22, 55.1, 57.3, 59.3, 60.3-4, 60.8, 61.2, 61.7, 65.12, 66.34, 67.7, 67.23, 68.16, 72.17, 73.19, 75.13, 81.1, 83.27, 84.3-4, 85.16, 87.9, 87.17, 92.12, 94.3, 94.7, 95.25,

	102.10
Religia(-ie)	1.5, 2.2, 14.1, 14.28, 16.15-20, 17.15, 17.20, 17.22, 22.15, 23.1, 42.13, 47.8, 60.17-18, 73.13, 73.16, 75.14, 75.17, 84.13-14, 88.19, 104.25
Represja	41.19, 42.9-10, 46.11-13, 52.7
Reprodukcja	Zobacz także "Seksualność"
	<u>Klonowanie</u> 18.15, 18.20, 24.6
	<u>Reprodukcja biseksualna</u> 18.15-18, 18.20, 26.38, 30.7, 30.9-13, 31.2-7, 31.9, 32.6-8, 41.15, 63.27-28, 83.4
Rewolucja przemysłowa	11.29, 26.13
Robot	12.18-20
Roosevelt, Eleanor	35.1-3
Roosevelt, Franklin	35.1-3
Rosja	8.6, 10.15, 17.3-5, 17.7, 21.24, 65.8
Rozkazywać	53.16, 55.3-7
Równowaga	<u>Równoważenie</u> 3.1, 4.17, 7.9, 14.6-11, 14.20, 15.4, 15.8-9, 16.2, 16.5-7, 21.20, 22.26, 25.6, 26.20, 26.27, 26.30-31, 29.29, 31.7, 33.7, 34.4, 36.7, 38.10, 52.7, 52.9, 57.6, 57.13, 57.24, 60.8, 67.3, 67.11-12, 67.20, 68.12, 71.5, 71.7, 72.8, 74.8, 78.10, 81.8, 83.16, 85.16, 90.3, 95.2
	<u>Równowaga / Zrównoważona praca (archetyp)</u> Zobacz „Archetypy, Matryca ciała”
	<u>Równowaga ciała</u> 5.2, 12.31, 51.5, 61.6, 61.10, 64.20, 88.6
	<u>Równowaga ducha</u> 6.1
	<u>Ćwiczenia równoważące i Centra energii</u> 2.3, 3.1, 5.2, 6.1, 12.31, 15.8-9, 15.12-13, 18.5,

	18.11, 29.23, 29.27, 36.3, 38.5, 38.9-10, 39.10, 40.4, 41.14, 41.18-19, 41.23-24, 42.2-6, 42.9-11, 43.8, 44.14, 46.8-9, 48.7, 49.6, 51.7, 52.11, 54.8, 54.15-16, 54.23-27, 54.32, 57.6, 57.13-14, 57.24, 57.33, 58.3-7, 60.8, 61.6, 61.10-11, 64.6, 66.8, 74.6, 74.8-9, 75.35, 80.4, 85.16, 86.7, 104.2-3
Rydwan (Archetyp)	Zobacz „Archetypy, Wielka Droga Umysłu”
Rytm rzeczywistości	27.6-7, 27.13
Rytuał	41.1, 95.4-5, 95.10, 95.15-17, 96.4-5, 101.6-7,
Oczyszczający	105.6-8, 105.11, 106.9, 106.21
Sala rekordów	Zobacz „Kroniki Akashy”
Samozapłon	17.26-28
Sanskryt	74.17-19, 75.26-31
Sarkofag (archetyp)	Zobacz „Archetypy, transformacja ducha”
Sasquatch	Zobacz „Wielka Stopa”
Schweitzer, Albert	34.10-11
Seksualność	19.22, 25.1, 26.38, 30.10-13, 31.2-16, 32.2-11, 39.2, 41.5-6, 44.1, 44.13, 46.12, 48.2, 53.14, 54.25, 55.6, 60.16, 61.6, 64.20, 66.3, 66.22, 66.28, 71.17, 72.16, 73.22, 76.2, 79.3, 83.3-4, 84.9-22, 86.20-22, 92.25, Zobacz także “Reprodukcja”
	<u>Fuzja</u>
	32.9-10, 41.4-6
Shockley, Paul	27.1-2
Siła	12.31, 18.19, 26.38, 27.15, 28.13, 29.10, 31.3, 35.1, 38.5, 39.4, 39.10, 42.12, 51.1, 51.8, 52.2, 53.22, 54.29, 55.4, 56.6, 57.14, 62.17, 65.10, 65.15, 67.3, 67.27, 67.31, 68.10, 68.14, 70.2, 70.19, 72.7, 73.3-5, 74.12, 75.34-35, 76.2, 78.7, 79.4, 83.3, 84.13, 87.12, 88.1, 99.3, 99.8-9, 99.11, 100.3, 103.5, 106.5, 106.22
	<u>Siła światła/ciemności</u>
	Siły światła/ciemności
	24.8, 35.8, 72.7, 73.3-5, 74.12, 74.14, 87.6
Skryba	7.10, 11.2, 38.1, 54.2-3, 59.3, 59.21, 61.7, 67.23, 85.16, 89.7, 96.3, 99.5, 101.2, 101.5, 105.4, 105.11

Słońce (archetyp)	Zobacz „Archetypy, Sygnifikator ducha”
Służba innym	7.15, 7.17, 10.1, 11.2, 11.21, 12.9, 12.13, 12.15, 12.26, 12.31, 14.13, 16.7, 16.11-12, 16.30-32, 16.59, 17.2, 17.23, 17.30-34, 18.6, 19.14-15, 19.17, 20.9-10, 20.27, 22.5, 25.1, 25.5-6, 26.38, 30.1-2, 31.3-4, 31.9, 33.9, 33.11, 33.19, 34.2, 34.9-10, 34.14, 34.16, 35.8, 36.17, 38.1, 38.7, 39.11-12, 42.2, 42.9, 42.18, 43.8, 43.19, 44.1, 44.8, 44.15, 45.1, 46.7, 46.9-10, 46.13, 46.16, 47.3, 47.6, 49.3-5, 50.6, 52.3, 52.7, 52.11, 53.6, 53.17, 53.22, 54.21, 54.25, 57.33, 60.27, 60.29, 62.23, 63.14-15, 64.2, 64.4, 64.15, 65.14, 65.21, 66.18, 66.33, 67.3, 67.7, 67.11, 67.21, 67.26, 68.16-17, 69.7, 69.9, 69.11, 69.15, 70.5, 70.7, 71.2, 71.14, 71.16-17, 72.7-8, 73.2-4, 73.12, 74.12, 74.15, 75.23, 77.19, 78.14, 78.16, 78.25, 79.7, 79.28, 79.33, 80.1, 80.5, 80.11-12, 80.15, 80.17, 81.29-30, 82.18, 82.22, 82.28-29, 83.11-13, 83.17-18, 84.18, 85.4, 85.7, 85.9-11, 85.13, 87.12, 87.22, 88.12, 89.3, 89.38, 89.44, 90.3, 90.20-23, 92.2, 93.3-6, 94.12, 95.23-25, 97.16, 99.8, 100.9, Zobacz także “Pozytywna ścieżka” i “Biegunowość (w świadomości)”
Służba sobie	7.14-15, 7.17, 8.2, 8.11-12, 10.1, 11.3, 11.11-12, 11.15-16, 11.18, 11.20-21, 11.31, 12.9, 12.13-16, 14.13, 16.2, 16.7-9, 16.11-12, 16.15, 16.17, 16.30-31, 16.57, 17.1, 17.17, 17.23, 17.25, 17.30-33, 18.21, 19.15, 19.17, 20.9-10, 20.32, 22.5, 24.6, 25.5-6, 26.34, 26.36, 26.38, 30.1, 30.5, 30.10, 31.14, 32.2, 33.13, 33.19, 34.16, 35.4-5, 36.12, 36.14, 36.16-17, 38.7, 38.14, 39.11-12, 41.14, 42.20, 44.16, 46.7, 46.9-12, 46.16, 47.3-5, 48.6, 49.4, 50.6, 51.7, 53.11, 53.14, 53.16-17, 54.19, 54.22, 54.25, 55.3-5, 62.17, 62.20, 65.14, 66.29-33, 67.7, 67.26, 68.6, 68.16-18, 69.9, 69.11, 69.15, 70.7, 70.23, 71.7, 71.14, 72.8, 73.4, 75.19, 75.23, 77.17, 78.25, 80.5-8, 80.11, 80.15, 80.17, 85.4, 85.7, 85.9, 85.11, 86.5, 87.6-9, 87.11-12, 87.14-16, 87.25, 89.31, 89.35, 89.44-45, 93.3, 95.6, 95.26, 97.16, 99.8, 100.8-9, 101.2, Zobacz także

	“Negatywna ścieżka” i “Biegunowość (w świadomości)”
Spoleczeństwo	1.5, 6.16, 6.23, 8.26, 10.15, 11.17, 12.18, 16.31, 19.15, 20.21, 22.21, 23.15, 25.5, 34.9-10, 34.13, 35.6, 36.12, 37.4, 38.9, 54.25, 73.12, 74.13, 83.10
Srebrne plamki	16.47-49, 53.21
Srebrny sznur	91.11
Star Wars (film)	16.10
Starsza Rasa	15.15, 15.17-20
Starszeństwo wibracji	17.41-43, 26.13, 31.6, 33.12-13, 34.15-16, 40.16, 48.5, 48.7-8, 57.12, 61.2, 65.5, Zobacz także “Reinkarnacja”
Starzenie się	14.10, 15.4-5, 15.8, 59.20, 105.19-20, 106.12
Strażnicy	7.9, 9.6-9, 9.18, 12.3-5, 16.1, 16.5-6, 20.28, 21.8, 21.14, 24.4, 30.14, 48.8, 50.5, 51.1, 52.12, 54.10, 67.13, 95.22, Zobacz także “Ochrona”
Strojenie	<u>Dostrojenie</u> 1.0, 3.8, 4.6, 10.9, 12.1, 15.1, 30.2, 39.9, 42.2, 54.15-17, 54.31-32, 60.8, 66.22, 67.7, 71.6, 71.18, 72.7, 74.3, 75.33, 77.7, 89.44, 105.11, 106.9
Sub-gęstość	16.51, 16.53, 17.11-12, 17.34-35, 17.38-39, 22.13, 38.6, 71.13, 90.25, Zobacz także “Plan”
Sub-Logos	Zobacz „Logos, Sub-Logos”
Sumer	88.22
Sygnały i znaki osobiste	22.1, 44.3-6, 44.10, 96.11-13, 105.12
Sygnifikator	Zobacz „Archetypy, Sygnifikator”
Syriusz	8.22, 38.7-8, 51.2
Szkodliwa wymiana energii	106.13, 106.22
Śmierć	17.20, 23.12, 26.25-28, 30.3-4, 31.14, 33.9, 33.11, 34.6, 34.18, 47.9, 47.11-15, 48.7, 51.6, 51.10, 53.3, 63.2, 63.12-14, 63.20-21, 65.21, 67.28, 68.6, 69.3, 69.6-7, 70.15, 70.17, 71.6, 81.13, 82.25, 83.2, 86.7, 89.31, 91.10-11, 95.25, 104.9, 105.18 <u>Śmierć (archetyp)</u> Zobacz “Archetypy, Transformacja ciała”
Śnienie	14.25-26, 44.10-11, 46.2, 83.3, 83.16, 84.8, 85.19, 86.7-15, 95.18

Świadomość	Zobacz „Kompleks, Świadomość”
Świadomość Planetarna	<p><u>Istota Planetarna</u> 2.4, 6.15, 6.24-25, 8.15, 9.4, 11.18, 11.26-27, 13.15-16, 15.20, 16.25, 16.32, 16.61, 20.26, 21.17, 25.7-8, 29.9-10, 30.14, 37.7, 53.16, 65.16-17</p> <p><u>Uzdrowienie Planetarne</u> 2.4, 14.7, 14.10, 26.27-28, 26.30-31, 30.14, 50.9, 57.9</p> <p><u>Sfera Planetarna</u> <i>Ciało Planetarne</i> 2.2-4, 6.6, 6.10, 6.13, 6.16, 8.7, 9.2, 9.7, 9.13, 9.18, 10.1, 10.4, 10.6-7, 11.3-4, 11.18, 11.26, 13.9, 13.15, 13.22-23, 14.3, 14.7, 14.10, 14.23, 14.32, 15.4, 15.9, 16.1, 16.6, 16.13, 16.25, 16.30, 16.33, 16.59, 17.0-1, 17.11, 18.6, 19.4, 19.7, 19.12, 20.13, 20.19-21, 21.5, 21.17, 21.27-28, 24.4, 26.20, 26.27-28, 26.30-31, 28.6, 29.9-10, 30.14, 30.16, 31.8, 41.4, 41.12, 41.15, 41.26, 43.28, 48.8, 49.5, 59.4-5, 60.20-21, 62.29, 63.8, 63.15, 63.20-21, 63.24-25, 63.27, 63.31, 65.10, 65.16-17, 65.19, 66.29, 66.31, 66.34, 67.20, 68.14, 72.8, 73.3, 74.4, 82.7, 88.23, 89.11-12, 91.13</p> <p><u>Wibracja Planetarna</u> <i>Aura, Pole elektromagnetyczne, Sieć energetyczna</i> 2.3, 4.6, 8.7, 12.7, 12.30, 13.23, 14.7, 14.10, 15.4, 15.9, 22.11, 41.4, 42.7, 49.5, 49.8, 50.8-9, 59.20, 65.12, 71.16, 88.23</p>
Świadomość siebie	<p>Samoświadomość 13.21, 14.1, 15.12, 19.3, 19.11, 20.4, 30.1-2, 34.14, 35.4, 36.14, 40.3, 41.10, 41.16, 41.19, 41.21, 48.8, 50.5, 75.23, 78.33, 79.20, 82.12, 83.10, 90.9-10, 92.10-11</p>
Światło	<p>Zobacz także “Trzecie zniekształcenie”</p> <p><u>Światło wirujące w dół</u> 4.5, 4.18, 6.1, 12.31, 49.5-6, 54.27, 54.29, 54.31,</p>

56.3, 57.6, 57.14, 57.33, 59.11, 66.5, 72.17, 73.5,
73.7-8, 73.10, 73.19

Światło wirujące w górę

4.18, 6.1, 9.14, 13.15, 13.17, 13.23, 14.2, 19.3,
28.14, 29.16, 29.18, 30.5, 41.10, 49.5-6, 50.2,
54.27, 54.29, 54.31, 56.3-4, 56.6-7, 57.6, 57.14,
57.20, 57.33, 58.11-12, 58.19, 59.6-11, 59.13-16,
66.5, 66.22, 66.25-26, 72.17, 73.8, 73.10, 73.17,
74.5-6

Światło wirujące w dół Zobacz „Światło wirujące w dół”

Światło wirujące w górę Zobacz „Światło wirujące w górę”

Światło/Miłość Zobacz także “Miłość/Światło”
1.7, 3.4, 3.15, 4.20, 6.14, 7.17, 12.3, 14.20, 15.4,
15.9, 15.22, 16.21, 29.16, 51.1, 52.11, 64.6, 78.25,
87.6

**Święci Teresa,
Augustyn,
Franciszek** 22.15

Tajemnica 1.10, 13.13, 16.21, 16.27, 18.1, 22.21, 27.7, 28.1,
28.16, 52.11, 97.9, Zobacz także “Inteligentna
Nieskończoność,” “Jeden Nieskończony Stwórca”, i
“Jedność”

Różnorodność trzeciej gęstości

3.14, 6.25, 7.12, 17.2, 24.9, 26.21, 78.33, 79.21,
79.40, 80.10, 84.20, 86.20

Tales 25.4

Taras Bulba 11.8-10

Tarot Zobacz „Archetypy, Tarot”

Telepatia 12.13, 14.27, 20.30, 26.21, 38.14, 90.12

Telewizja 34.13, 42.2

Tesla, Nikola 8.6, 11.25-26, 26.20

Tesseract 52.10, 94.18, 95.27, 103.11, 103.14

**(odchylenie o
dziewięćdziesiąt
stopni)**

Transfer energii	<u>Ogólny transfer energii</u> 31.2, 32.5, 39.10, 54.25, 54.31, 55.8, 60.8, 66.5, 66.9, 73.21-22, 76.3, 84.17, 106.13
	<u>Transfer energii seksualnej</u> 25.1, 26.38, 30.10, 31.2-7, 31.9, 31.11-15, 32.2, 32.5-10, 39.10, 44.1, 48.2, 54.25, 54.31, 71.17, 72.16, 73.21-22, 76.2, 83.3, 84.9-22, 86.20-21, 87.18, 87.22-27, 92.20, 92.25, 99.10
Transfer energii seksualnej	Zobacz „Transfer energii seksualnej”
Transformacja (archetyp)	Zobacz „Archetypy, transformacja”
Trójkąt Bermudzki	60.11
Trzecia gęstość	6.6, 6.15, 10.3, 11.17, 13.21-23, 14.3, 16.2, 16.21, 16.39, 17.35-38, 18.7-9, 19.4, 19.9-11, 19.13-15, 20.18, 20.21, 20.24, 20.26-27, 21.9, 30.1, 30.10, 33.9, 36.1, 36.17, 38.6-7, 40.7, 41.14, 41.16, 42.3, 48.6, 57.33, 61.9, 63.8, 63.13, 63.32, 64.8, 71.2, 76.15-20, 77.14-15, 78.24, 79.9, 81.3, 82.15, 82.17-19, 82.21, 83.10, 90.8-10, 91.21, 92.11, 95.24-25, 97.9, 105.13-16, 105.20, Zobacz także “Gęstość” i “Wybór”
	<u>Długość życia trzeciej gęstości</u> 14.11-12, 20.12-17, 20.23-25, 21.9, 22.3-8, 22.28, 23.13-14, 43.11
Tunguska	17.3
Turcja	10.15
Tybet	10.15
Uczenie się/nauczanie	1.10, 2.1, 3.6, 4.10, 5.2, 6.1, 9.3, 14.10, 15.13, 15.22, 16.48, 17.25, 17.38, 17.43, 20.24, 20.26, 22.5, 26.13, 27.1, 28.6, 32.5, 39.10, 41.7, 42.2, 42.8-9, 42.20, 43.26, 46.14-15, 48.7, 52.9, 52.11, 56.4, 57.29, 58.23, 60.9, 60.16, 71.6, 73.16, 73.22, 74.4, 74.11, 76.6, 76.8, 76.12, 77.23, 82.14, 83.3, 86.7, 89.18, 89.22, 89.25, 90.29, 93.16, 93.23, 94.14, 99.6, Zobacz także “Nauczanie/uczenie się”
UFO	6.21-25, 7.12-14, 8.2-32, 12.2-12, 23.3, 24.20,

26.20-21, 26.32-33, 26.36, 37.5, 38.7-8, 38.11-13,
51.2-4, 52.10, 60.24-25, 70.18-21, 87.10

Bliskie spotkanie

8.15-22, 53.3-17, 84.8, 100.4

Przelot UFO

12.8, 48.5

Masowe lądowanie UFO

16.8-9

Układ Słoneczny

6.4, 6.9-10, 6.24, 10.1, 10.16-17, 11.4, 13.15, 13.23,
29.4, 30.14, 78.32, 81.24

Maldek

6.9-10, 6.12-13, 9.18, 10.1, 10.3, 10.6-7, 11.3, 11.5,
11.13, 21.5-6, 21.16, 38.2, 59.4-5, 90.18

Mars

9.6-12, 10.6, 14.3, 18.20, 19.5, 20.17-18, 20.20,
20.26, 21.8, 30.14, 64.14, 74.4, 90.18

Saturn

6.8, 7.8, 7.12, 9.4, 22.17, 23.6, 23.16, 30.14, 53.3,
60.25

Rada Saturna

Zobacz "Rada Saturna"

Słońce

2.2, 2.6, 10.17, 11.4, 13.5, 16.35, 23.1, 23.6, 23.16,
29.1, 29.3, 29.5-6, 29.10, 30.14, 40.1, 41.4-5, 41.7,
54.4-5, 54.7, 65.17, 66.26, 67.28, 71.12, 75.2,
77.12, 77.17, 80.10, 81.24-25, 82.8, 89.8, 91.2-3,
92.28, 102.21, Zobacz także "Logos, Lokalny Sub-
Logos"

Uran

30.14

	<u>Wenus</u> 6.4-7, 6.21, 6.23, 29.18, 30.14, 41.26, 76.11, 88.13-15, 89.9-12, 89.28, 89.32, 89.39, 90.18
Ukończenie (szkoły)	10.4, 10.9, 11.6, 19.5, 20.3, 20.18, 30.5, 34.16, 36.12, 38.6, 38.14, 40.4, 41.26, 47.5-6, 52.12, 63.9, 82.21-22, 82.26-29, 89.35, 89.40, 104.11, Zobacz także "Zbiory"
Ulotna informacja	<u>Nieistotne informacje, Szczegółowe informacje</u> 3.6, 6.25-26, 17.21, 26.36, 27.3, 29.24, 30.8, 37.4, 39.4, 39.6, 43.7, 51.1-2, 53.3, 53.18, 53.24, 57.4, 58.17, 62.23, 64.18-20, 67.11, 71.10, 81.23, 84.7, 91.13, 96.9-11, 100.4
Umysł rasowy	Zobacz „Umysł rasowy”
Umysł/Ciało	2.2, 4.18, 9.4, 10.1, 13.21, 18.18-22, 19.20, 20.3, 29.9, 30.5, 30.7, 31.4, 39.10, 46.9, 86.18, 106.4
Umysł/Duch (Duch/Umysł)	15.12, 17.38, 35.8, 47.8
Umysły/ciała/duchy	32.5, 36.21, 47.2, 50.7, 77.17, 82.12, 83.6, 84.10, 84.22, 85.17-18, 86.20, 87.18-21, 93.5, 104.26, 105.18-19
Ur	76.6
Uran	Zobacz „Układ Słoneczny, Uran”
Uzdrowianie	2.2-4, 3.14-15, 4.5-20, 5.1-2, 6.1, 9.3, 10.9, 11.7, 12.31, 14.4, 14.6, 14.10-11, 15.14, 17.18, 18.10-11, 21.3, 21.5, 21.7, 21.9, 22.6, 22.21-23, 22.28, 23.6-7, 23.12, 26.26-31, 27.1, 29.31, 29.33, 34.10, 35.8, 36.2, 38.5, 39.10, 40.12-14, 41.21, 47.8, 48.7, 50.13, 54.31, 55.1, 55.11-17, 56.3-7, 57.4-33, 58.3, 58.7, 58.23, 59.8, 59.11, 59.17, 61.6, 61.10, 61.13, 62.4-6, 62.10-11, 62.26, 64.15, 64.20, 66.5-16, 66.28, 69.6, 70.17, 71.6-8, 73.10, 73.13-14, 73.17-19, 75.10-13, 75.35, 76.8, 77.9, 77.25, 78.5-6, 82.24, 83.24, 84.2, 84.6, 85.16, 86.12, 86.15, 87.27, 92.6, 98.5, 98.12, 99.2, 101.2, 102.2, 102.21, 105.2-4, 105.18, 106.18
	<u>Uzdrowianie alopatyczne</u> 64.15-16, 66.10, 98.5, 102.2, 102.17-21, 103.4,

	104.7, 104.18, 104.22
	<u>Uzdrowianie kryształami</u> 2.2-4, 14.4, 14.7, 22.21-23, 23.6, 27.1, 29.23-31, 33.3-5, 55.16-17, 56.3, 57.4-12, 58.3-6, 58.18, 60.31, 66.5, 88.7
	<u>Uzdrowianie przez post</u> 40.14, 41.21-22, 105.4
Uzdrowianie alopacyjne	Zobacz „Uzdrowianie alopacyjne”
Van Tassel, George	14.12-13
Wady wrodzone	34.8
Wcielenie	Zobacz „Reinkarnacja”
We wzmocnieniu	30.5, 35.1, 38.5, 41.17, 47.9-11, 48.10, 62.29, 79.20, 85.9-11, 92.20
Wenus	Zobacz „Układ Słoneczny, Wenus”
Wewnętrzna Ziemia	60.21-25
Wewnętrzne światło	<u>Wewnętrzna natura, Wewnętrzny ogień, Polaris jaźni, Gwiazda przewodnia</u> 29.6, 49.6, 54.27, 54.29, 56.3, 57.6, 57.14, 57.33, 73.8, 73.10
Wezwanie	1.0, 4.8, 7.1-9, 8.12, 10.12-13, 11.18, 12.26, 14.2, 14.18, 14.24, 21.14-16, 21.18-20, 22.17, 22.19, 22.25, 23.1, 23.6, 23.8, 24.8, 26.34, 27.1, 43.28-29, 55.4, 55.7, 60.27, 62.20, 65.7, 67.28, 68.5, 72.8, 73.3, 73.8, 74.12-13, 80.14, 81.25, 85.4, 87.6, 89.39, 90.3, Zobacz także „Prawo kwadratów”
Wędrowiec	2.2, 11.25, 11.29, 12.26-30, 12.32, 13.23, 14.18, 15.20, 15.25, 16.59-61, 17.8-9, 17.11, 17.18-19, 23.6, 26.13, 26.15-16, 32.9-11, 36.16-18, 36.24, 37.2, 42.16, 45.3-7, 48.7, 52.8-9, 53.7-13, 58.20, 59.3-5, 63.10, 63.15-18, 65.3, 65.5, 65.11-12, 65.19, 66.6-8, 66.34, 68.10-11, 69.10-12, 70.15-17, 75.24, 81.27, 85.16, 89.33-39, Zobacz także “Bracia i Siostry Smutku”
Węzeł strachu (Maldek)	10.1, 10.7, 21.5

Wiara	3.9, 16.18, 27.4, 41.22, 42.12, 46.9, 54.24, 54.31, 60.18, 67.30, 73.13, 80.13, 80.20, 82.29, 84.21, 85.4, 94.7, 95.16, 97.9, 101.2, 105.1, Zobacz także “Inteligentna Nieskończoność”
	<u>Wiara (archetyp)</u> Zobacz “Archetypy, Katalizator ducha”
Wibracja	Zobacz także “Wąskie pasmo wibracji” i “Kompleks wibracji dźwiękowych” 2.2, 2.6, 27.4, 54.6, 54.8, 75.2, 75.26, 106.22
	<u>Wibracje podstawowe lub rdzeniowe</u> 20.6-7, 27.14-16, 28.2-4, 29.2, 29.11-14, 29.23, 40.3, 40.5-6, 40.9-11, 40.15, 41.8-10, 62.27-28, 71.6
	<u>Wibracja energetyzująca</u> 1.12-13, 3.18, 11.2, 17.11, 33.3, 66.22, 87.26-27, 98.16
	<u>Wibracja gęstości</u> 1.1, 2.2, 6.14-16, 8.15, 10.4, 13.23, 16.2, 16.41, 17.1, 17.11-12, 17.15, 17.21, 19.9, 27.13, 32.12, 33.20, 40.16, 53.3, 57.28, 59.24, 68.6, 70.14, 77.24, 78.15, 81.13
	<u>Wibracja danej istoty</u> 1.2, 1.5, 2.1, 8.14, 20.16-17, 29.29, 32.2, 37.3, 39.10, 42.7, 47.3, 51.1, 57.12, 57.33, 73.20, 86.23, 87.17, Zobacz także “Starszeństwo wibracji”
	<u>Wibracja Planetarna</u> 12.27, 12.30, 16.61, 49.8, 65.11-12, 71.16, Zobacz także “Świadomość planetarna”
Wibracje wąskopasmowe	1.0, 15.1-2, 18.1, 30.17, 33.1, 59.23, 61.12, 64.5, 65.4, 72.17, 74.2, 85.20, 88.10
Wielka Droga (Archetyp)	Zobacz „Archetyp, Wielka Droga”
Wielka Piramida w	3.6, 3.12, 3.15, 4.6, 23.6, 23.8, 51.6, 55.11-16, 56.3-

Gizie	6, 57.12, 59.15, 60.13, 64.9, 66.23, 66.25, 89.14-16, 96.21, Zobacz także "Piramidy"
Wielka Praca	6.1, 48.6, 52.2
Wielka Stopa	9.18, 9.21-22, 10.4-5, 64.17, 64.19
Wielki cykl	9.4, 9.14, 14.4, 15.18, 16.61, 19.8, 20.12, 21.6-9, 21.13, 21.25, 33.12, 59.5, 69.12, Zobacz także "Główny cykl"
Wielki Zapis Stworzenia	60.16
Wieża rażona piorunem (archetyp)	Zobacz „Archetypy, Wzmacniacz Ducha”
Williamson, George Hunt	12.1, 15.18
Wir możliwości/prawdopodobieństwa	Zobacz „Wir możliwości/prawdopodobieństwa”
Wir prawdopodobieństwa/możliwości	<u>Wir możliwości/prawdopodobieństwa</u> 11.3, 11.6, 16.53-54, 16.56, 17.5, 19.21, 33.12, 36.2-4, 40.8, 43.25, 50.5, 56.3, 60.20, 64.19, 65.2, 65.6, 65.9-10, 65.12, 68.14, 69.5, 98.15, 102.2, 102.17, 104.9, 104.11
Wisielec (archetyp)	Zobacz „Archetypy, Sygnifikator ciała”
Wizje	<u>Wizjonerskie informacje</u> 14.25, 25.4, 44.5, 49.2, 58.3, 84.8, 86.12, 86.15, 88.17, 89.16
Wizualizacja	1.13, 42.13-15, 49.8, 50.8-9, 56.3, 61.12, 67.13-14, 68.14, 73.5, 73.10, 74.16, 75.4-5, 75.11, 75.39, 88.19-21, 88.24, 98.6
Włosy	19.9, 19.13, 20.6, 49.5, 69.0, 75.33-34, 106.4
Woda	8.3, 8.13, 9.5, 13.16, 13.18, 23.14, 41.10, 45.7, 45.12, 57.9, 58.15, 59.7, 60.11, 78.29, 88.23, 89.20, 106.4-5
	<u>Błogosławiona woda (do oczyszczania lub picia)</u> 1.12-13, 2.6, 3.18, 95.4-7, 96.14, 101.7, 106.9, 106.21
	<u>Wirująca woda</u> 75.9, 80.0, 82.2, 84.5, 89.45, 91.38, 92.3, 93.24,

95.28, 99.11, 100.2-3, 104.2, 106.22

Wojna

Działania wojenne

8.16-17, 8.19, 9.10, 9.18-19, 10.1, 10.15, 18.25, 20.21-22, 22.5, 23.15, 24.4, 24.17, 25.4-11, 26.25, 32.2, 33.15, 34.12, 34.14, 34.17, 35.1, 35.8, 38.9-10, 65.6-8, 66.31, 90.18

Wola

6.1, 10.14, 21.1, 28.13-14, 29.29, 31.3, 31.7, 32.2, 36.11, 36.14, 38.4, 39.3, 41.18-19, 41.21-22, 42.12-15, 43.8, 43.30-31, 44.1, 44.8, 44.10, 46.9, 46.12, 47.13-14, 49.2, 49.8, 52.7, 52.11, 53.1, 54.3, 54.29, 55.6, 55.17, 56.3, 57.14, 58.18, 60.3, 60.18, 63.2-3, 63.6, 66.14-15, 66.22, 67.2, 67.21, 67.28, 68.2, 70.4, 72.7, 72.10, 73.4, 73.8, 73.10-12, 73.22, 74.4, 74.12-13, 74.16, 75.35, 76.1, 77.9-10, 77.17, 79.32, 79.42, 80.20, 81.8, 82.19, 82.29, 84.4, 84.13, 84.21, 85.4, 85.19, 86.18, 87.7, 87.16, 88.6, 90.26, 90.30, 91.19, 92.2, 92.11, 94.7, 95.16, 96.2, 97.9, 99.9, 100.3, 101.2, 102.1, 103.1, 104.3, 105.1

Wolna Wola

Zobacz „Zniekształcenie, Pierwotne”

**Wrażliwość
psychiczna**

44.3-6, 44.10-12

Wróżbiarstwo

76.6, 88.23, 93.17

Współczucie

Kochająca, Miłość zielonego promienia, Bezwarunkowa Miłość, Uniwersalna Miłość, Wibracja Miłości
1.5, 4.6, 4.17, 15.12, 16.50, 17.30, 18.5-6, 18.11, 22.6, 23.6, 25.5-6, 27.13, 32.9, 33.8, 33.11, 33.20, 34.17, 41.25-26, 42.2, 42.6-7, 42.20, 43.14-15, 44.10, 47.5, 48.6, 52.9, 54.17, 59.3, 60.3, 60.8, 61.6, 61.11, 62.26, 63.5, 63.8, 63.14, 64.6, 65.11, 67.11-13, 70.22, 75.2, 75.14-15, 75.32, 75.39, 81.23, 83.18, 84.4, 85.11, 85.16, 86.7, 89.29, 89.35-39, 99.5

**Wszehświat
(archetyp)**

Zobacz „Archetypy, Wielka droga ducha”

**Wybory przed
wcieleniem**

Zobacz reinkarnacja, wybory przed wcieleniem

Wybór

16.7, 16.11, 17.33, 19.15-18, 20.10-11, 30.1, 36.12, 50.7, 60.16, 67.11, 69.11, 76.15-17, 77.12-16, 77.19, 78.21, 78.24, 78.26, 79.31, 85.9, 85.11,

	87.11, 87.25, 89.33-34, 91.16, 92.22, 92.33-34, 95.27, Zobacz także „Biegunowość (w świadomości)”
	<u>Wybór (archetyp)</u> Zobacz "Archetypy, wybór"
Wymiar	3.8, 4.2, 4.4-5, 4.9, 5.2, 6.4, 6.6-8, 6.13, 6.15-16, 6.18, 6.24-25, 10.1, 10.3, 10.6, 10.16, 11.12, 13.8, 13.17, 14.4, 14.17, 15.18, 16.2, 16.5, 16.22, 16.25, 16.32, 16.43, 17.1, 17.18, 17.31, 20.7, 20.36, 21.5, 26.24, 27.2, 36.1, 36.3, 40.1, 52.1, 54.5, 57.33, 59.14, 61.9, 62.20, 63.24, 64.4, 65.9, 76.17, Zobacz także “Gęstość”
Wypędzający Rytuał Małego Pentagramu	41.2, 67.16, 72.2, 72.8, 72.13-14, 72.17, 73.2, 74.14, 75.3, 75.5-7, 76.4-5, 79.5, 80.2, 95.4, 103.18-19
Wysoka Kapłanka (Archetyp)	Zobacz „Archetypy, Wzmacniacz umysłu”
Wysp Wielkanocnych, Głowy z Wyzwanie duchów	20.30-35, 20.37
Wyzwanie duchów	89.2, 89.6-7
Wyzsza Jaźń	35.3, 36.1-15, 36.22, 37.6-7, 41.22, 42.12, 44.12, 48.8, 51.1, 54.3, 60.4, 61.7, 67.28, 68.6-7, 69.6, 69.11, 69.13-14, 70.6-14, 71.6, 75.32, 75.36, 75.38, 83.3, 86.7-8, 97.5, 101.3-5, Zobacz także "Przewodnicy" i "Ochrona"
Wzmacniacz (archetyp)	Zobacz „Archetypy, Wzmacniacz”
Wzmocnienie	<u>Wzmocnienie</u> 28.1, 31.2, 35.1, 36.12, 38.5, 39.4, 39.10, 40.1, 41.4, 48.6-7, 51.10, 52.7, 57.6, 78.34, 78.37, 79.20, 84.20, 85.9-11, 91.20, 92.13, 92.19-20, 92.30, 92.34, 93.10
Zaklinaczka (archetyp)	Zobacz „Archetypy, Doświadczenie ciała”
Zapomnienie Zasłona zapomnienia	Zobacz „Zasłona zapomnienia” 12.28, 16.2, 21.9, 30.4, 36.16-17, 36.19, 48.6, 48.8, 50.7, 52.8, 63.14, 63.17-18, 65.12, 65.18-19, 69.6, 75.24, 77.14, 77.17, 77.19, 78.19-20, 79.7, 79.10-

12, 79.21-24, 79.27-34, 79.31, 79.41, 81.32, 83.3-4, 83.8, 83.10-12, 83.15-26, 84.17-19, 84.21, 85.9, 85.17-19, 86.6-7, 86.18-22, 87.17-21, 88.15, 89.33-35, 89.38, 89.40, 90.12, 90.18-19, 92.21, 92.25, 93.5-6, 93.20, 94.10, 95.19-20, 100.7-9, 103.11, 103.14, 104.26, 105.13, 105.17-19

Warunki przed zasłoną

77.17, 78.8-10, 78.13-16, 79.7-9, 79.13-17, 79.20, 79.32-33, 82.12-29, 83.3-12, 83.20, 83.23-24, 84.9-11, 84.17, 84.22, 86.6, 86.18-20, 87.18, 87.20, 87.24, 93.4-5, 94.22, 95.19, 105.17-19, 105.21

Zaszczyt/Obowiązek

Zaszczyt/odpowiedzialność

2.2, 3.6, 4.20, 5.2, 10.8, 16.18, 16.41-42, 17.25, 18.6-8, 22.5, 22.26, 23.10, 23.16, 31.17, 33.1, 34.17, 35.8, 36.9, 36.12, 37.3, 37.6, 44.2, 51.1, 54.10, 56.3, 57.12, 60.16, 73.16, 80.5

Zbiory

1.9, 6.11, 6.13-15, 6.19, 7.16-17, 8.2, 8.6, 8.25, 10.9, 11.3, 11.6, 11.8, 11.19, 12.27-28, 13.22-23, 14.4, 14.14-20, 15.14-20, 16.11, 16.13, 16.39-41, 16.61, 17.1, 17.15, 17.22-25, 17.29, 17.31-34, 17.41-43, 19.1-11, 20.1-2, 20.20, 20.27-29, 21.13-14, 21.28, 22.7-16, 24.8, 26.12, 26.28, 26.34, 33.12-13, 34.2, 34.15-18, 35.4-5, 40.7-11, 41.19, 42.6, 43.8, 43.13-15, 43.25, 45.7, 46.2, 47.3-8, 48.6-8, 49.6, 50.5, 50.8, 51.1, 52.8-9, 52.12, 53.16, 54.18, 55.3-4, 59.4, 62.15-17, 62.20, 63.8-16, 63.18-32, 64.8, 65.3, 65.5, 65.13-15, 65.19, 66.7, 66.29-32, 67.28, 68.16, 70.16, 71.2-3, 77.16, 78.10, 78.22, 79.28, 80.5, 82.10-12, 82.29, 84.22, 85.11, 87.6, 87.11-15, 89.26-35, 89.39-41, 89.45, 90.19, 90.22-23, 91.17, 92.18, 93.5, 98.6-7, 98.14, 104.18,
Zobacz także "Zmiany na ziemi"

Zbroja Światła

16.59, 25.4, 46.2, 57.6, 57.12, 66.5, 102.2, 106.22

Zdolność paranormalna

6.1, 65.6, 88.23

Zeta Reticuli

81.24

Zgodne z Prawem Jedności

6.14, 7.9, 18.5, 18.8, 42.10, 52.7

Zło / źle	1.7, 4.20, 54.13, 56.3, 57.12, 77.17, 103.8
Złoty Świt	42.17-18, 69.22
Zmiany na Ziemi	1.9, 17.1, 24.4, 33.12, 57.13, 65.9-10, 65.15, 84.7, Zobacz także "Zbiory"
Zniekształcenie	1.1, 1.5, 1.7, 1.10, 3.4, 4.9, 4.19, 8.31, 9.9, 10.10, 11.17, 13.12, 14.10, 15.9, 15.21, 17.33, 18.6, 18.22, 20.32, 21.3, 22.6, 22.19, 27.7, 29.25-27, 31.7-8, 34.12, 40.12, 43.13, 44.13, 46.2, 46.12, 47.2, 48.2, 51.6, 54.8, 54.22, 54.28, 54.32, 55.2, 57.24, 57.33, 60.29, 61.4, 62.3-4, 62.14-15, 64.4, 64.16, 64.20, 66.9, 66.13, 66.18, 67.2-3, 67.12, 68.7, 71.16-17, 72.10, 73.19, 74.3, 75.16-17, 76.9, 78.5, 80.4, 80.12, 82.14, 82.22, 84.13, 86.15, 86.22, 89.22, 90.3, 91.37, 94.10, 95.3, 101.4, 102.21, 104.2, 105.17-18, 106.2, 106.7-8, 106.12, 106.22

Pierwotne zniekształcenie

3.14, 4.20, 7.15, 9.10, 10.12, 11.20, 13.8, 13.12,
14.10, 14.18, 14.28, 15.21, 18.5-6, 19.12, 19.21,
21.14, 22.27, 27.12, 56.3

Pierwsze zniekształcenie

Skończoność, Wolna wola, Świadomość

2.2, 3.14, 4.20, 6.26, 7.1, 7.12, 7.17, 8.1, 9.9, 10.12,
11.18-19, 12.5, 13.6-8, 13.12-13, 13.16, 15.13,
15.20-21, 15.25, 16.1-9, 16.27, 16.30, 17.1, 18.1,
18.5-6, 18.20, 18.24, 19.12, 19.16-17, 20.11, 20.26,
20.32, 21.4, 21.8-9, 21.14, 21.18-20, 22.2, 22.17,
24.8, 25.1, 26.13, 26.36, 27.5, 27.8-10, 27.12-13,
28.1, 28.6, 28.13, 29.10, 29.31, 30.7, 30.11, 31.6,
31.15, 33.1-2, 33.9, 36.7, 36.12, 36.20, 38.1, 39.6-7,
40.1, 41.4, 41.25, 42.3, 42.8, 43.29-31, 47.2, 47.16,
48.8, 51.9-10, 53.3, 53.7, 54.3, 54.7, 54.11, 54.13-
14, 54.18, 54.27, 55.4, 58.7, 59.1, 60.9, 60.26, 61.8,
62.0, 62.20, 63.18, 63.30, 64.7-9, 65.6, 65.19, 66.9,
66.26, 67.11, 67.20-21, 67.26, 68.3, 68.14, 68.16-
18, 69.3, 69.8-9, 69.12, 69.16-17, 70.5, 70.11,
71.12-14, 72.7-9, 73.3-4, 73.12-14, 75.16, 76.12-13,
77.9, 77.12-13, 77.17-20, 77.24, 78.5, 78.8-9,

78.13-14, 78.19-20, 79.6, 79.10, 79.13-14, 79.18, 79.20-21, 79.24, 79.27, 79.32-34, 79.42, 81.30, 81.32, 82.10, 83.28, 84.3, 84.20, 84.22, 85.16, 87.7, 87.9-11, 88.23, 89.4, 89.18, 89.25, 89.44, 90.5, 90.14, 91.7, 92.13-14, 92.18, 94.9, 94.14, 96.2, 96.12-13, 97.5, 97.7, 98.5, 98.12, 99.10, 103.4, 103.9, 104.26, 105.8, 105.11-12, 106.5, 106.13, Zobacz także “Prawo Pomieszania”

Drugie zniekształcenie

Logos, Miłość, Współtwórca, Pierwotny Współtwórca, Zasada Stwórcza

9.10, 13.7-9, 13.13, 13.15-16, 14.10, 15.9, 15.21-22, 18.6, 19.12, 27.11-17, 28.1-3, 28.5-11, 28.20, 29.2-13, 29.32, 30.1, 30.14-15, 39.4, 40.1, 41.4, 41.7-8, 41.12, 41.18, 41.25, 46.14, 47.2, 51.10, 52.2, 52.11-12, 54.4-5, 54.7-10, 54.17, 54.27, 59.24, 63.29-30, 65.17, 71.11-13, 74.4, 74.19, 76.9-10, 76.17-18, 76.21, 77.11-14, 77.16-22, 78.8, 78.10, 78.19-20, 78.22, 78.26, 78.33-34, 79.11, 79.13-14, 79.20, 79.24, 79.28, 80.22, 81.23-25, 81.30, 81.33, 82.8-12, 82.21, 83.6, 83.21, 83.26, 84.9, 84.22, 90.11-14, 90.16-21, 90.23-24, 90.26, 91.2-3, 91.6, 91.12, 91.14-17, 91.35, 92.10-11, 92.13, 92.18, 93.5, 93.10, 93.13-14, 94.14, 99.8, 99.10, Zobacz także “Logos” i “Miłość”

Trzecie zniekształcenie

Światło. Foton

6.14, 12.5, 13.9, 13.16-17, 15.4, 15.9, 15.21, 17.18, 27.13-14, 27.16-17, 28.2-5, 28.7-8, 29.12, 29.16, 32.12, 39.6, 40.1, 40.3, 40.5, 40.9, 41.9, 47.8, 52.11-12, 54.4, 54.10, 54.27, 56.3, 57.6, 57.12, 57.33, 58.12, 58.15-18, 59.10-11, 59.16, 59.19, 60.10, 60.12-13, 64.6, 66.5, 67.13-15, 70.19, 72.8, 74.17, 78.9, 82.7, 85.11, Zobacz także “Światło wirujące w dół” “Światło wirujące w górę”, i “Prana”

Zrozumienie

1.7, 3.8, 4.19, 5.1-2, 6.14, 10.8, 14.10, 15.18, 16.32, 16.38-39, 16.59, 18.6, 20.24, 28.2, 28.5, 36.10,

47.6, 49.5, 54.7, 57.24, 60.16, 61.9, 68.3, 76.9

Wibracja zrozumienia

13.23, 16.32, 16.50, 26.12, 84.4, Zobacz także
“Czwarta gęstość”

Zwierzęta domowe 14.1, 20.3

Żywiolak 16.43-46, 17.37, 77.6, 95.4, 95.6, 96.2, 96.4, 97.6,
99.8

Żywioty *Ogień, Wiatr, Woda, Ziemia*
1.12-13, 6.1, 6.7, 9.5, 13.16, 13.18, 15.12, 20.42,
29.33, 49.5, 54.27, 57.9, 73.10, 73.17, 73.19, 73.22,
74.19, 75.10-11, 75.40, 78.29, 88.23, 89.20, 95.4-7,
95.14-15, 96.14, 101.7

POSŁOWIE

Tych 106 sesji Kontakt z Ra reprezentuje niezwykle podziób czanelingu w długiej historii L/L Research. Podczas tych 106 sesji instrument był całkowicie nieprzytomny i według Ra, usunięty z jej ciała. Kontrastuje to ze znaczną większością czanelingów L/L podejmowanych za pomocą świadomego instrumentu wokalnego, w pełni świadomego przechodzących informacji. To świadome czanelingowanie trwa nieprzerwanie do dnia dzisiejszego.

L/L Research udostępnia tę książkę, wszystkie transkrypcje czanelingu i znacznie więcej dostępnych bezpłatnie w swojej bibliotece online na stronie archiwum www.llresearch.org.

Inne zalecane zasoby do dalszych badań *Kontakt z Ra: Nauczanie Prawa Jedności* obejmują:

- Najlepsze na świecie narzędzie do studiowania Prawa Jedności: www.lawofone.info
- Audiobook Kontakt z Ra z narracją autorstwa Jima McCarty'ego, dostępny na Audible.com
- Rzeczywiste nagrania rozmowy z Ra, dostępne do bezpłatnego odsłuchania na www.llresearch.org i www.lawofone.info oraz połączone z tekstem na <https://www.youtube.com/LLResearch>
- Seria zasobów
- Księga V pierwotnie opublikowanej serii *Prawa Jedności* zawierającej Komentarz podróży prowadzenia kontaktu z Ra

Wykonujemy tę pracę dla L/L Research z pełną świadomością kontekstu światowego. Wrażliwemu poszukiwaczowi może czasami wydawać się, że okoliczności na naszej planecie są zabarwione chaosem, dysharmonią i cierpieniem. Jeśli jednak wiesz, gdzie patrzeć i jak nastroić zmysły, zobaczysz, że świadomość miłości cały czas rośnie w tobie, w innych.

Nasze przesłanie dla każdego napotkanego wędrowca jest takie samo: nie jesteś sam. Jesteś kochany. Jesteście tutaj, aby pomagać w przejściu do czwartej gęstości, przede wszystkim poprzez bycie najprawdziwszym, najbardziej autentycznym sobą.

Jesteśmy zaszczytzeni mogąc odegrać niewielką rolę w przyczynianiu się do tej kwitnącej świadomości miłości. Jesteśmy wdzięczni za pomoc w

uzdrawianiu tej planety razem z Tobą, jedno otwarte serce na raz.

DODATKOWE PUBLIKACJE L/L REASEARCH

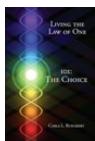

Living The Law of One 101: The Choice

Napisana z zamiarem stworzenia podstawowego, prostego do czytania raportu dotyczącego podstawowych zasad Prawa Jedności i filozofii Konfederacji w ogóle, ta książka prowadzi czytelnika przez omówienie zasad Prawa Jedności, takich jak jedność, wolna wola, miłość, światło i biegunowość.

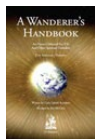

Podręcznik Wędrowca

Podręcznik dla duchowych outsiderów. Bada wyobcowanie, jakiego doświadczają poszukiwacze, różnorodność bólu życia, uzdrowienie inkarnacji, odkrycie misji życia oraz jak żyć w oddaniu (nabożnie) w zabieganym świecie.



Secrets of the UFO

Podsumowanie 25 lat studiów filozoficznych poprzedzających kontakt z Ra. Przejście od fizycznych obserwacji do implikacji metafizycznych jest dokładnie prześledzone i pod pewnymi względami służy jako wprowadzenie do serii *Prawa Jedności*.



A Channeling Handbook

Napisany dla kanałów i tych, którzy chcieliby ulepszyć swój czaneling. Tematy obejmują: Co to jest czaneling? Dlaczego kanał? Psychiczne pozdrowienia/ataki. Pokusy i etyka czanelingu. Czaneling i chrześcijaństwo.



Tilting At Windmills: An Interview with Carla & Jim

Zapis siedmiodniowego wywiadu z Carłą Rueckert i Jimem McCarty, który obejmuje eksplorację kontaktu z Ra, historię życia L/L Research, osobistą biografię trzech członków założycieli oraz badanie duchowych zasad i filozofii.

Na stronie L/L Research:

- Więcej publikacji nie wymienionych powyżej
- Ponad 1500 transkrypcji czanelingu od 1974 do chwili obecnej
- Zbiór wywiadów i przemówień, w tym rzadkich klejnotów z Donem Elkinsam
- *Light/Lines* oraz *Gatherings Newsletters*
- Informacje z różnych poprzednich spotkań i warsztatów L/L Research
- Sekcja *Origins* zawierająca *Brown Notebook*, który otworzył Elkinsa na czaneling Konfederacji
- Transkrypcje i dźwięk podcastu L/L Research *In the Now*
- Ponad dwanaście tłumaczeń, których jest co raz więcej dodawanych
- Fora, blogi, czaty, łącznik dla poszukujących i nie tylko

Drukowane wersje publikacji L/L są dostępne w sklepie internetowym.